



# UNIVERSIDAD NACIONAL DE LOJA

## ÁREA DE LA SALUD HUMANA CARRERA DE PSICOLOGÍA CLÍNICA NIVEL PREGRADO

**TÍTULO: “CONSUMO DE ALCOHOL Y SUSTANCIAS  
PSICOACTIVAS EN ADOLESCENTES MESTIZOS E INDÍGENAS  
DE LA PARROQUIA URDANETA, DEL CANTÓN SARAGURO  
DE LA PROVINCIA DE LOJA”**

**TESIS PREVIA A LA OBTENCIÓN DE  
TÍTULO DE PSICÓLOGA CLÍNICA**

**Autora:**

**Yosselyn Brigette Barrera Barrera**

**Directora:**

**Dra. Ana Catalina Puertas Azanza, Mg. Sc.**

**LOJA - ECUADOR**

**2016**

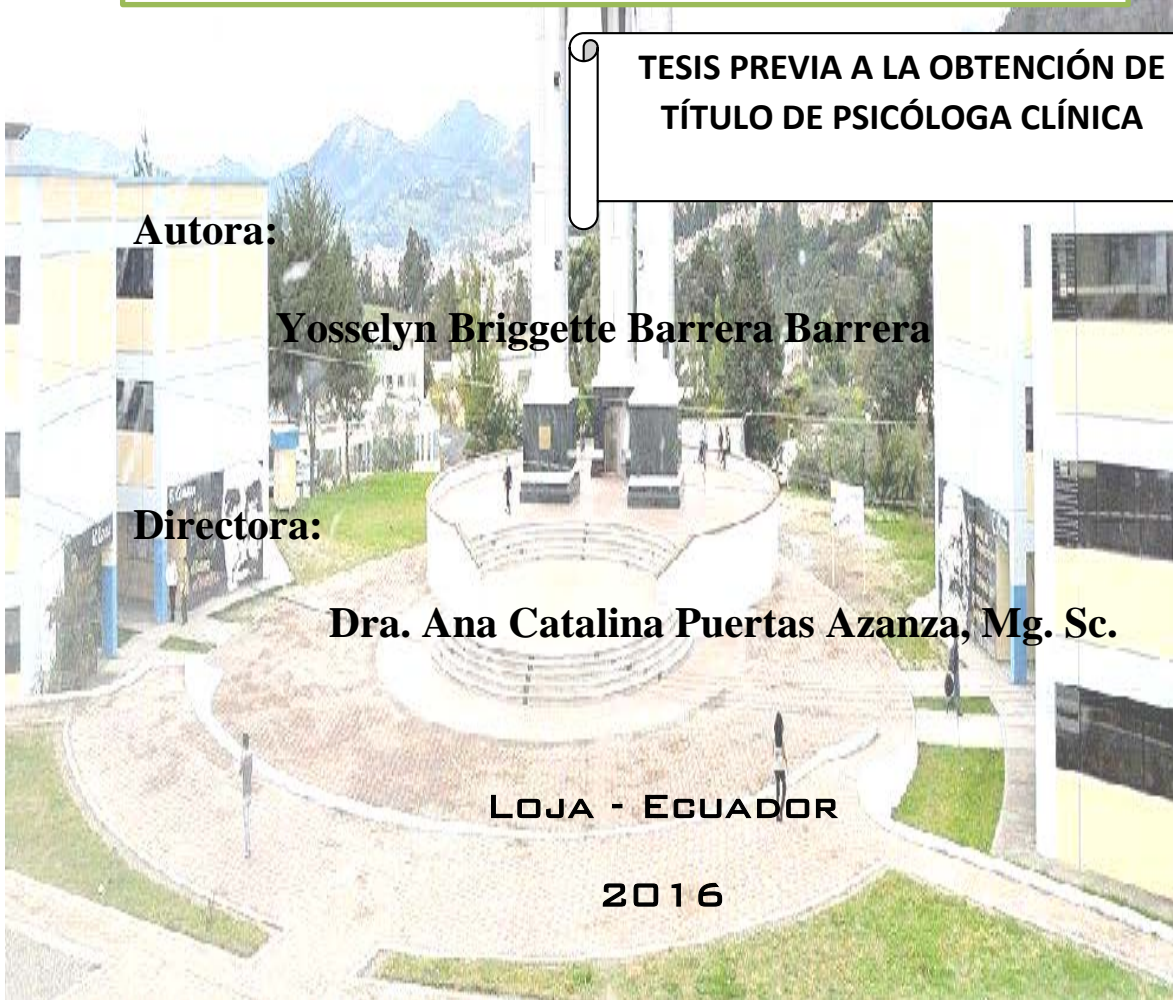

**CERTIFICACIÓN**

Loja, 01 de Diciembre del 2016

**Dra. Ana Catalina Puertas Azanza, Mg. Sc.**

**DIRECTORA DE TESIS**

**CERTIFICA:**

Haber dirigido, asesorado y revisado el proceso de la elaboración de tesis titulada:  
**“CONSUMO DE ALCOHOL Y SUSTANCIAS PSICOACTIVAS EN ADOLESCENTES MESTIZOS E INDÍGENAS DE LA PARROQUIA URDANETA, DEL CANTÓN SARAGURO DE LA PROVINCIA DE LOJA”** de autoría de la señora Yosselyn Briggette Barrera Barrera, la misma que cumple con las exigencias de la investigación científica y de las normas de graduación vigentes en la Universidad Nacional de Loja, por tanto autorizo su presentación y defensa.

Loja, 01 de Diciembre del 2016



**Dra. Ana Catalina Puertas Azanza, Mg. Sc.**

**Directora de Tesis**

**AUTORÍA**

Yo, **YOSSELYN BRIGGETTE BARRERA BARRERA**, declaro ser la autora del presente trabajo de tesis y eximo expresamente a la Universidad Nacional de Loja y a sus representantes jurídicos de posibles reclamos o acciones legales del contenido de la misma.

Adicionalmente acepto y autorizo a la Universidad Nacional de Loja la publicación de mi tesis en el Repositorio Institucional –Biblioteca Virtual.

**AUTORA:** Yosselyn Briggette Barrera Barrera

**FIRMA:**.....

**N° DE CÉDULA:** 1105931701

**FECHA:** Loja, 01 de Diciembre del 2016

## CARTA DE AUTORIZACIÓN

Yo, Yosselyn Brigette Barrera Barrera, declaro ser la autora de la tesis titulada **CONSUMO DE ALCOHOL Y SUSTANCIAS PSICOACTIVAS EN ADOLESCENTES MESTIZOS E INDÍGENAS DE LA PARROQUIA URDANETA, DEL CANTÓN SARAGURO DE LA PROVINCIA DE LOJA**, como requisito para optar el Grado de Psicóloga Clínica, autorizo al sistema bibliotecario de la Universidad Nacional de Loja para que con fines académicos, muestre al mundo la producción intelectual de la Universidad Nacional de Loja, a través de la visibilidad de su contenido de la siguiente manera en el Repositorio Digital Institucional.

Los usuarios pueden consultar el contenido de este trabajo en el RDI, en las redes de la información del país y del exterior, con los cuales tenga convenio la Universidad.

La Universidad Nacional de Loja, no se responsabiliza por el plagio o copia de la tesis que realice un tercero.

Para constancia de esta autorización, en la ciudad de Loja, al 1 día del mes de Diciembre del dos mil dieciséis, firma del autor

Firma.....

Autor: Yosselyn Brigette Barrera Barrera

Cédula N°: 1105931701

Dirección: Barrio la Banda

Correo electrónico: nervioline\_yosita94@hotmail.com

Telf: 2540402      Celular: 0999850065

### DATOS COMPLEMENTARIOS

Directora de tesis: Dra. Ana Catalina Puertas Azanza

### TRIBUNAL DE GRADO:

Presidente: Dra. Anabel Elisa Larriva Borrero, Mg. Sc.

Primer vocal: Dra. María Susana González García, Mg. Sc.

Segundo vocal: Psc. Cl. Karina Cecibel Flores Flores



## **DEDICATORIA**

Deseo dedicar el presente trabajo investigativo en primera instancia al ser supremo Dios, quien ha sido mi guía de infinito amor, fortaleza y sabiduría, para que durante los cinco años de carrera me sostenga y bendiga para conseguir la verdadera felicidad, la misma que se fragua a base de esfuerzo y dedicación.

A mi razón de vida, Dominic Alejandro quien fue mi motor durante estos años de estudio quien aguanto días e incluso noches sin mi presencia para poder superarme y cumplir este anhelado objetivo, a mi padre Jhon David quien a pesar de la distancia me apoyo incondicionalmente en este camino con su amor, y preocupación.

De igual forma, dedico mi trabajo a mi madre Mirian Barrera quien desde los inicios de mi vida supo inculcarme valores y guiarme con amor por los caminos de la vida y a mis hermanos Adriana, Ángel, Cristian y Juan Pablo quienes me han enseñado que la única forma de aprender es con la dedicación y constancia para alcanzar el éxito, pues no existen límites cuando depende de nosotros.

A mi novio Julio Sotomayor quien con su amor, apoyo y comprensión me ha motivado a no rendirme y seguir adelante.

A la señora Luz Medina quien me apoyo en el cuidado de mi hijo mientras me encontraba ausente debido al estudio y fue una segunda madre para él.

## AGRADECIMIENTO

No es verdad que las personas paran de perseguir sueños porque se hacen viejos, se hacen viejos porque paran de perseguir sus sueños'' **Gabriel García Márquez.**

Quiero agradecer infinitamente a Dios en primera instancia por ser quién me ha dado la oportunidad de vivir y estar conmigo en los caminos de la vida guiándome con su mano hacia las metas correctas.

A la Universidad Nacional de Loja, al Área de la Salud Humana y a la Carrera de Psicología Clínica por su formación humanista, académica y científica brindada durante la carrera y la cual es de gran importancia en mi vida personal y profesional, a mis docentes quienes con sus conocimientos y experiencias aportaron en mi formación profesional y humanista, en especial a Dra. Ana Puertas, por haber asumido con responsabilidad la asesoría y dirección de tesis, quién con ahincó y dedicación supo guiarme en la culminación de la misma.

A las autoridades del establecimiento de la parroquia Urdaneta, a los estudiantes quienes supieron colaborar de la manera más amable al desarrollo de la presente investigación ya que sin su aporte no hubiese sido posible la realización del mismo.

A mis padres por haberme inculcado con su ejemplo el amor al estudio y a la superación personal, por haberme dado la educación para hacer de mí, una mujer de éxito; por estar a mi lado en los momentos más difíciles de mi vida, por cada uno de sus esfuerzos y preocupaciones para que yo culmine mi carrera profesional con éxito.

A mi hijo Dominic Alejandro quién ha sido la razón para conseguir mis metas y por enseñarme que el amor lo puede todo.

## ÍNDICE

<b>PORTADA.....</b>	<b>i</b>
<b>CERTIFICACIÓN.....</b>	<b>ii</b>
<b>AUTORÍA.....</b>	<b>iii</b>
<b>CARTA DE AUTORIZACIÓN.....</b>	<b>iv</b>
<b>DEDICATORIA.....</b>	<b>v</b>
<b>AGRADECIMIENTO.....</b>	<b>vi</b>
<b>ÍNDICE.....</b>	<b>vii</b>
<b>a) TÍTULO.....</b>	<b>1</b>
<b>b) RESUMEN.....</b>	<b>2</b>
<b>ABSTRACT.....</b>	<b>3</b>
<b>c) INTRODUCCIÓN.....</b>	<b>4</b>
<b>d) REVISIÓN DE LA LITERATURA.....</b>	<b>7</b>
<b>CAPÍTULO I.....</b>	<b>7</b>
El consumo de alcohol y sustancias Psicoactivas en la Adolescencia.....	7
Bebidas alcohólicas.....	7
Inicio al consumo de bebidas alcohólicas.....	7
Factores de influencia.....	8
Factores de riesgo.....	8
Factores protectores.....	10
Adolescencia.....	11
Definición.....	11
Sustancias Psicoactivas.....	12
Tipos de Sustancias Psicoactivas.....	12

Tipos de Consumo.....	13
Factores de riesgo o protección del consumo de Sustancias Psicoactivas.....	15
Principios comprensivos acerca de los factores de riesgo Clayton (1992).....	16
<b>CAPÍTULO II.....</b>	<b>17</b>
Nacionalidades.....	17
Mestizos.....	17
Indígenas.....	18
<b>CAPÍTULO III.....</b>	<b>19</b>
Cantón Saraguro.....	19
Parroquia Urdaneta.....	20
<b>e) MATERIALES Y MÉTODOS.....</b>	<b>21</b>
<b>CARACTERÍSTICAS DEL DISEÑO METODOLÓGICO.....</b>	<b>21</b>
Tipo de estudio.....	21
Área de Estudio.....	21
Universo.....	21
Muestra.....	22
Criterios de Inclusión.....	22
Criterios de Exclusión.....	22
Criterios de Salida.....	22
Técnicas e Instrumentos.....	22
Técnica de la Encuesta.....	22
Procedimiento.....	23
<b>f) RESULTADOS.....</b>	<b>24</b>
<b>g) DISCUSIÓN.....</b>	<b>73</b>



<b>h) CONCLUSIONES.....</b>	<b>76</b>
<b>i) RECOMENDACIONES.....</b>	<b>77</b>
<b>j) Bibliografía.....</b>	<b>78</b>
<b>k) ANEXOS.....</b>	<b>81</b>
Anexo 1 ENCUESTA.....	82
Anexo 2 CONSENTIMIENTO INFORMADO.....	100
Anexo 3 CERTIFICADO DE TRADUCCIÓN DE ABSTRACT.....	101
Anexo 4 FOTOGRAFÍAS DE APLICACIÓN DE REACTIVOS.....	102

**a) TÍTULO**

**“CONSUMO DE ALCOHOL Y SUSTANCIAS PSICOACTIVAS EN ADOLESCENTES MESTIZOS E INDÍGENAS DE LA PARROQUIA URDANETA, DEL CANTÓN SARAGURO DE LA PROVINCIA DE LOJA”**

## b) RESUMEN

El presente trabajo de investigación es de tipo descriptivo-transversal, planteándose el siguiente objetivo general: Identificar y describir el consumo de alcohol y sustancias psicoactivas en adolescentes mestizos e indígenas; y objetivos específicos; caracterizar el perfil de los adolescentes; analizar la edad de inicio del consumo, la escala de consumo según las distintas sustancias, de acuerdo a la edad, género y nacionalidad y examinar los factores de riesgo y protectores de los adolescentes consumidores de alcohol y sustancias psicoactivas. En base a los resultados obtenidos una vez aplicada la Encuesta sobre Consumo de Alcohol y Sustancias Psicoactivas se obtuvo que los adolescentes encuestados corresponden a 229 estudiantes que cumplieron con los criterios de exclusión e inclusión; el consumo de alcohol en el sexo masculino constituye el 50,49% en los mestizos y 50,00% en los indígenas; y en el sexo femenino 32,00% en las mestizas y 34,48% en las indígenas; además se observó un moderado uso de sustancias psicoactivas, las cuales son más utilizadas en hombres de la nacionalidad mestiza; la edad promedio de inicio en hombres es 8,80% a los 17 años y en mujeres 4,81% a los 16 años; para las sustancias psicoactivas la edad de inicio en hombres es entre los 16 a 18 años según la sustancia a excepción del éxtasis que se observó 0,80% a los 13 años y para las mujeres el inicio del consumo de sustancias psicoactivas es de 1,92% a los 16 años tanto en la nacionalidad mestiza e indígena; entre los factores de riesgo relevantes está la facilidad de acceso a las sustancias 27,94%; y falta de participación en actividades preventivas 63,76%; como factores protectores se encuentran buenas relaciones con los familiares 60,26%.

**PALABRAS CLAVE:** Consumo de sustancias, adolescentes, mestizos, indígenas.

## ABSTRACT

The present research work is descriptive-transversal, with the following general objective: Identify and describe the consumption of alcohol and psychoactive substances in mestizo and indigenous adolescents; And as specific objectives; Characterize the profile of adolescents; Analyze the age of onset of consumption, the scale of consumption according to the different substances, according to age, gender and nationality and examine the risk factors and protectors of adolescents consuming alcohol and psychoactive substances. Based on the results obtained after the Survey on Alcohol Consumption and Psychoactive Substances, it was obtained that the adolescents surveyed correspond to 229 students who met the exclusion and inclusion criteria, alcohol consumption in males constitutes 50, 49% in mestizos and 50.00% in indigenous people; And in the female sex to 32.00% in the mestizas and 34.48% in the indigenous women; In addition a moderate use of psychoactive substances was observed, which are more used in men especially of mestizo nationality; The average age of onset in men is 8.80% at 17 years and in women 4.81% at 16 years; For psychoactive substances the age of onset in men is between 16 and 18 years according to the substance with the exception of ecstasy which was observed 0.80% at 13 years and for women the onset of consumption of psychoactive substances is 1, 92% the 16 years in both mestizo and indigenous nationality; Among the relevant risk factors is the ease of access to substances 27.94%; Lack of participation in preventive activities 63.76%; As predominant protective factors are good relationships with relatives 60.26%.

**KEY WORDS:** Consumption of substances, adolescents, mestizos, indigenous.

### c) INTRODUCCIÓN

El consumo de drogas hoy en día constituye uno de los problemas más latentes que enfrenta la sociedad, siendo de origen multifactorial por lo que es necesario tener en cuenta las variables personales como el grado de su motivación, conocimiento o experiencia en el consumo de alcohol y sustancias psicoactivas, y las propiedades específicas de los mismos que motivan el consumo, teniendo repercusiones a nivel social, personal y laboral, las cuales están asociados con el grado de intensidad de la adicción. Además el uso del alcohol a una temprana edad aumenta el riesgo del uso de otras drogas en el futuro; lo cual constituye un problema de salud no solo física sino también psicológica.

El problema de consumo de drogas en los adolescentes es doloroso, e implica costo para sus familiares y la sociedad; lo ideal es prevenir, por ello se requiere que los padres tengan un seguimiento directo con sus hijos para evitar consecuencias negativas en un futuro.

De hecho se estima que un total de 256 millones de personas, o 1 de cada 20 personas de edades comprendidas entre los 15 y los 64 años, consumieron drogas ilícitas en el 2013. La magnitud del problema mundial de las drogas se hace más evidente si se tiene en cuenta que más de 1 de cada 10 consumidores de drogas, es decir unos 27 millones de personas, son consumidores problemáticos que sufren trastornos ocasionados por el consumo de drogas o drogodependencia. Prácticamente casi la mitad de esos consumidores problemáticos (12,19 millones) utilizan drogas inyectables. (UNODC, 2015).

En el Ecuador, el IV estudio nacional sobre uso de drogas en población de 12 a 65 años, realizado por el Consejo Nacional de Sustancias Estupefacientes y psicotrópicas (CONSEP) actualmente Secretaría Técnica de Drogas, determinó que el 56.6% de la población evaluada manifestó haber consumido alguna vez alcohol en su vida, el 32,3% aceptó el uso de cigarrillo, y el 5,3% afirmó haber probado marihuana en alguna ocasión. (CONSEP, 2014).

Es por lo tanto identificada la problemática real dentro de nuestro medio, la necesidad de realizar el presente trabajo investigativo denominado , “CONSUMO DE ALCOHOL Y SUSTANCIAS PSICOACTIVAS EN ADOLESCENTES MESTIZOS E INDÍGENAS DE LA PARROQUIA UR DANETA, DEL CANTÓN SARAGURO DE LA PROVINCIA DE LOJA”.

Dentro de la metodología utilizada, esta fue de tipo descriptivo, epidemiológico, de corte transversal que se manejó con métodos científicos como: analítico, sintético, inductivo, deductivo y métodos empíricos que se apoyaron en el uso de técnicas e instrumentos para la investigación del problema planteado y poder identificar y describir el consumo de alcohol y sustancias psicoactivas en adolescentes mestizos e indígenas; caracterizar el perfil de los adolescentes; analizar la edad de inicio del consumo, la escala de consumo según las distintas sustancias, de acuerdo a la edad, género y nacionalidad; examinar los factores de riesgo y protectores de los adolescentes consumidores de alcohol y sustancias psicoactivas.

Como instrumento utilizado se encuentra la Encuesta Semiestructurada aplicada por el CONSEP (Secretaría Técnica de Drogas) del 2015, que permite evaluar principalmente el consumo de alcohol y sustancias psicoactivas en los adolescentes así como factores protectores y de riesgo que pueden contribuir o no al consumo de la población seleccionada.

La revisión de literatura se fundamentó en base a las dos variables principales: consumo de alcohol y sustancias psicoactivas; y adolescencia; en donde se aborda temas como: bebidas alcohólicas, inicio al consumo de bebidas alcohólicas, factores de influencia: factores de riesgo y protectores a nivel social y familiar; adolescencia: definición; sustancias psicoactivas: tipos de sustancias psicoactivas, tipos de consumo; factores de riesgo o protección del consumo de Sustancias Psicoactivas; Principios comprensivos acerca de los factores de riesgo según Clayton; También se hace referencia a la Nacionalidad Mestiza e Indígena y al Cantón Saraguro y Parroquia Urdaneta.

Los resultados obtenidos con la aplicación de la encuesta son presentados en tablas y gráficos, que ofrece la estadística descriptiva, para facilitar su análisis, interpretación y discusión a través de comparaciones con los referentes teóricos científicos.

Finalmente se aporta con recomendaciones a fin de disminuir esta problemática llamada consumo de alcohol y sustancias psicoactivas en adolescentes de la parroquia Urdaneta y constituir un punto de partida a futuras investigaciones e intervenciones en salud.



## d) REVISIÓN DE LA LITERATURA

### CAPITULO I

#### 1. El consumo de Alcohol y Sustancias Psicoactivas en la Adolescencia

##### 1.1 Bebidas alcohólicas

Toda bebida que contenga alguna cantidad de etanol es considerada bebida alcohólica. Las bebidas que abarca este grupo son diversas, algunas de ellas: vinos, cervezas, aguardientes, whiskies, entre otros. A nivel calórico, el alcohol produce 7 kilocalorías por gramo sin aportar otros nutrientes, como pueden ser las vitaminas, minerales, etc. Las bebidas alcohólicas pueden clasificarse en una variedad, dos de estos grupos son:

*Las bebidas fermentadas.*- la fermentación espontánea de cualquier líquido azucarado conducen a la obtención de una bebida fermentada. Las más consumidas en nuestro país son el vino de mesa, la cerveza y la sidra.

*Las bebidas destiladas.*- se obtiene cuando se hierven las bebidas fermentadas entre las más consumidas se encuentran el whisky, la ginebra, el ron, el coñac, el anís entre otros.

##### 1.1.1 Inicio al consumo de Bebidas Alcohólicas

Ahora hay un inicio denominado precoz. Un 60% en hombres y un 48% en mujeres se inician en el consumo de alcohol antes de los 16 años. Y después, a partir de los 16 a los 20 años (antes de finalizar el desarrollo físico del individuo), se inicia un consumo abusivo. Esto puede suceder por razones problemáticas o negativas tanto intrínsecas como extrínsecas, además de las malas relaciones familiares y la influencia del grupo de amigos. (SANTROCK, 2006)

En la actualidad vemos una creciente demanda de información sobre los patrones de consumo de alcohol en nuestra sociedad. Dentro de estos patrones adquieren una mayor

importancia los asociados a las pautas de consumo de la adolescencia, que va aumentando en el número de bebidas adquiridas. (SANTROCK, 2006)

### **1.1.2 Factores de influencia**

#### **Factores de riesgo**

Por un lado, se tiende hacia las macro-sociedades, donde cada vez es más notoria la pérdida de valores. En definitiva, podríamos decir que tanto el alcohol como otras drogas, están en nuestra sociedad porque cumplen determinadas funciones, entre las que están, la de servir de elemento de integración y evasión para los adolescentes. A partir de aquí podríamos constatar que la mayoría de los adolescentes no solo beben por placer, sino por otras múltiples razones que se podrían agrupar en dos procesos:

- La búsqueda de efectos agradables. El encontrarse a gusto, búsqueda de una mayor capacidad de relación, entre otras.
  - Elementos de presión social, el bombardeo de la publicidad y la oferta.
- (SANTROCK, 2006)

No hay una causa definida del alcoholismo, sin embargo existen factores que pueden jugar un papel clave en el desarrollo de la adolescencia. Es probable el desencadenamiento del alcoholismo en las personas con algún familiar alcohólico, que en otras que no lo tienen. La incidencia en la dependencia del alcohol está aumentando. Para cada uno de estos procesos existen una serie de factores como:

#### **Social**

El alcohol constituye un problema social ya que tiene un impacto negativo en la vida de un segmento considerable de la población, el mismo para su estudio y comprensión podemos analizarlo a través de dos funciones las que se manifiestan y las latentes. Existen factores sociales que inciden en el predominio del alcoholismo como problema social tales como: un

medio social favorable, al consumo y adquisición de las bebidas alcohólicas, evasión a los problemas que afectan al individuo y tradiciones socioculturales favorables al consumo.

Algunos factores que influyen en el consumo son:

- La dificultad de asumir algunas realidades cotidianas.
- El papel que el alcohol desempeña en las relaciones sociales.
- La publicidad, dirigida de una manera especialmente agresiva a los adolescentes.
- La aceleración del ritmo de vida.
- La inseguridad en el porvenir de los adolescentes. (SANTROCK, 2006)

### **Familiar**

El consumo de alcohol dentro de la familia es siempre referencia para los adolescentes y afecta sobre todo en el adelanto de la edad del consumo por parte de estos. Se sabe cómo los diferentes comportamientos y actitudes están directamente relacionados con el uso de alcohol, reflejándose ello en alguno de sus miembros especialmente en el adolescente, se habla de la existencia de 2 tipos de factores familiares, que de una u otra manera pueden potenciar y en algunos casos desencadenar el consumo de sustancias en los adolescentes; los factores específicos son los que tienen una influencia directa en el consumo de sustancias, en tal sentido los hijos tiene exposición al alcohol en una fase pre-natal del desarrollo, consumo por parte de los padres, aceptación de los padres del uso del alcohol. Los factores no específicos son la desestructura familiar, la exposición a conflictos familiares (padres separados), exposición a altos niveles de estatus y psicopatologías familiares, negligencias, abuso físico emocional, exclusión social; los conflictos familiares se consideran de mayor riesgo en la salud del adolescente, relacionándolos con el consumo del alcohol. Así la familia se constituye en otro factor de riesgo a través de la práctica de estilos y/o pautas educativas como los déficits o los excesos de disciplina, la excesiva implicación o el demasiado

autoritarismo de uno de los padres puede estar directamente conectados con el uso del alcohol por parte de los hijos, ello acompañada del desentendimiento o permisividad del otro; las actitudes permisivas aumentan el riesgo del consumo de sustancias por los hijos, las relaciones afectivas, las relaciones o interacciones como la baja o inadecuada comunicación familiar, la inconsistencia en las normas, límites poco claros y expectativas poco realistas sobre sus hijos, la estructura familiar como en algunos casos la ausencia de lazos familiares no solo física sino afectiva y moral, en donde el adolescente no tiene una identificación con sus padres y carece de modelos de identidad, buscando un modelo sustituto, el cual puede ser nocivo para su desarrollo.

Según el artículo de Psicología en adolescente (2008): “Los modelos de adultos consumidores de alcohol cercanos al adolescente, cuanto mayor sea el número de miembros de la familia que use alcohol o que implique a los niños en ese uso, incluso aunque esa implicancia se reduzca a pedir por ejemplo (que el niño vaya a comprar una cerveza o paquete de cigarrillo), mayor será el riesgo que los niños comiencen a usar drogas a los 16 años, la influencia directa de la familia en cuanto al nivel socio económico bajo, deficiente transmisión de valores en la familia, la ausencia de valoración en la salud, y los conflictos familiares, son aquellos que predicen mejor los problemas de conducta que la propia estructura de la familia”.

Los hábitos de los padres influyen sobre los hijos. Si estos crecen en un ambiente donde el alcohol es celebrado como algo que se relaciona con la fiesta, el bienestar y la euforia, al tiempo que reduce el miedo y la ansiedad. (Psicología en el adolescente. 2008).

### **Factores Protectores**

La familia puede favorecer o desestimular el consumo de drogas. La familia que está cerca y cumple una función de regular a sus miembros en el cumplimiento de normas, aflora como factor protector para el consumo de Sustancias Psicoactivas (SPA).

El desarrollo de un adecuado funcionamiento familiar protege también a los jóvenes contra la influencia de otros factores de riesgo ajenos a la familia. Entre los factores de protecciones personales y sociales se destacan, a nivel personal: mayor tendencia al acercamiento y a la empatía, mayores niveles de autoestima e incentivación al logro, sentimientos de autosuficiencia, autonomía e independencia, y actividades dirigidas a la resolución de problemas. A nivel social se destacan: ambiente cálido, comunicación abierta en el interior de la familia, estructura familiar sin disfunciones importantes, padres estimuladores y mayor apoyo social (emocional, material e informativo). (Núbia Medina Arias, 2010)

## **1.2 ADOLESCENCIA**

### **1.2.1 Definición**

“La adolescencia es considerada como un proceso de transición entre la infancia y la vida adulta, entre la dependencia o tutela familiar y la incorporación a la sociedad con plenos derechos” (ANTONA, 2003, pág. 45). Esta transición implica cambios físicos, cognitivos y sociales que la convierten en un periodo crítico para el desarrollo del individuo. El inicio de este periodo quedaría claramente delimitado por la pubertad, no ocurre lo mismo con el fin de la adolescencia, ya que este momento suele estar determinado por factores sociales como la independencia económica, la incorporación al mundo laboral, la independencia de la familia de origen y/o el matrimonio. (Elliot y Feldman, 1990, pág. 68). “Aunque la pubertad comienza con cambios en el crecimiento y en el desarrollo corporal, es el significado psicológico y social lo que determina la experiencia adolescente” (Silber et al. 1992, pág. 67), y este proceso puede subdividirse en tres sub etapas: temprana, media y tardía (Elliot y Feldman, 1990). La adolescencia temprana abarca de los 10 a los 14 años aproximadamente y es cuando se producen los principales cambios físicos y sociales que tienen lugar con la

llegada de la pubertad, se inicia la maduración y aparece un interés creciente por los miembros del otro sexo. De los 15 a los 17 años es el periodo que corresponde a la adolescencia media y se caracteriza por el incremento progresivo de la independencia. Algunas personas se incorporan al mercado laboral al final de esta etapa y pasan a desempeñar roles adultos. Por la adolescencia tardía pasarían sólo aquellos individuos que, debido al largo periodo de formación educativa o a otros factores sociales, todavía no asumen los roles adultos (Elliot y Feldman, 1990).

### **1.3 Sustancias Psicoactivas**

#### **1.3.1 Tipos de sustancias psicoactivas**

- **Tranquilizantes:** estas sustancias producen una sedación conductual, entre estos tenemos: el alcohol (alcohol etílico) y fármacos sedantes, hipnóticos y ansiolíticos de la familia de los barbitúricos y las benzodiacepinas.
- **Estimulantes:** estas sustancias hacen que estemos más activos y pueden elevar el estado de ánimo. Incluidas en este grupo se encuentran la cafeína, la nicotina las anfetaminas y cocaína
- **Opiáceos:** el principal efecto de estas sustancias es que producen analgesia temporal (reducen el dolor) y euforia. En el grupo se encuentran la heroína, el opio, la codeína y la morfina.
- **Alucinógenos:** estas sustancias alteran la percepción sensorial y pueden generar delirios, paranoia. En esta categoría se hallan la marihuana y el LSD
- **Otras sustancias de abuso:** existen otras sustancias de las que se abusa, pero estas no encajan en ninguna de las categorías anteriores. Entre ellas se encuentran los inhalantes (por ejemplo pegamento), los esteroides anabólicos y otros fármacos con o sin prescripción médica. Estas sustancias provocan algunos de los efectos

psicoactivos característicos de las sustancias descritas en las categorías anteriores.  
(Durand, 2004)

### 1.3.2 Tipos de Consumo

En particular, y desde el énfasis en la conducta, se considera el consumo de SPA, como la ingesta de algunas sustancias de manera intencional y voluntaria, con el propósito de experimentar los efectos de la misma, por lo cual se excluye de esta definición la ingesta accidental, o en contra de la voluntad (NIDA, 2008). Se agrupa en una amplia variedad de tipos de acuerdo con el patrón de consumo, ya sea por uso o abuso, cuyas características son susceptibles de ser descritas en términos de frecuencia, cantidad, duración y orden consecutivo, desde su inicio. Varía también de acuerdo con el tipo de sustancia, su vía de ingesta y de la interacción de sustancias, este último en el caso del policonsumo. A continuación se describen las principales categorías de consumo de SPA.

- *Consumo de vida (experimental)*: En esta categoría se incluye el contacto inicial con una o varias sustancias, la condición que la define es haber probado o consumido la sustancia alguna vez en la vida, un motivo importante para éste es la curiosidad. Por supuesto, este contacto inicial con la sustancia permite la adopción de su consumo de manera recurrente o no. Durante la adolescencia, surge con mayor frecuencia, por la valoración social que hace el joven frente a la experiencia. Algunas características de personalidad también se relacionan con éste tipo de consumo, la apertura está vinculada con conductas de exploración en las que se incluye el consumo experimental. Usualmente este tipo de consumo es social, se práctica en interacción con otros, especialmente en el grupo de pares. (NIDA, 2008).
- *Consumo ocasional*: Corresponde al uso variable de la sustancia, con intervalos de consumo y abstinencia, con propósitos recreativos. Este tipo está determinado por



algunas motivaciones como facilitar la comunicación, la búsqueda de placer, relajación, y en algunos casos la transgresión de las normas. El individuo continúa su consumo en grupo, sin que el consumo afecte el desarrollo de su vida, conoce la acción de la misma en su organismo y por este motivo la consume. Hace parte de los rituales de interacción con fines recreativos y en busca de sus efectos euforizantes (Maturana-Hurtado, 2010).

- *Consumo habitual:* Supone la utilización frecuente de la SPA, esta práctica puede conducir a las otras formas de consumo, que depende de la sustancia, la frecuencia con que se emplee, las características de la persona, el entorno que le rodea, entre otras variables. Se mantiene el uso de las drogas para experimentar las sensaciones de placer, pertenecer a un grupo, ser reconocido dentro de éste, como estilo de afrontamiento frente al estrés, reafirmación e independencia o aversión hacia la sociedad, y para reducir estados fisiológicos como hambre, o frío. El consumidor amplía las ocasiones en las que recurre a las drogas, este consumo se puede realizar tanto en grupo como en forma individual, los efectos de la SPA son perfectamente conocidos y buscados por el consumidor, y percibe control e invulnerabilidad (Maturana-Hurtado, 2010).
- *Consumo abusivo:* El consumidor presenta necesidad de la SPA, por lo que invierte recursos personales y energéticos en la consecución, consumo y recuperación. En este tipo de consumo se evidencia un deterioro significativo en las distintas áreas de funcionamiento de la persona, el incumplimiento de obligaciones en el trabajo, la escuela o en casa. La dependencia a la SPA, conlleva alteraciones en la percepción de riesgo y daño, por lo que se adoptan conductas de riesgo. El comportamiento compulsivo y de riesgo pone en evidencia al consumidor frente a sus grupos de soporte y redes sociales. Sin embargo, pese a estas señales de compromiso bio-

Psico-social, el consumo continúa. Dentro de este patrón de consumo se ha clasificado el Consumo problemático, definido por los efectos en las áreas de funcionamiento y de relaciones y el Consumo dependiente (Maturana-Hurtado, 2010). A medida que se avanza en la cadena de consumo los beneficios son menores y los riesgos y daños son mayores. Se aumenta las probabilidades de presentar daños sobre la salud, la convivencia, las relaciones, el proyecto de vida, la deserción del sistema educativo, los conflictos familiares, el deterioro económico, los conflictos con la ley, son tal vez los daños más representativos en la población universitaria que consume spa. Los daños, son tal vez un criterio central para definir el consumo abusivo, problemático y dependiente. (Maturana-Hurtado, 2010).

### **1.3.3 Factores de riesgo o protección del consumo de Sustancias Psicoactivas**

Se considera como factor de riesgo “Un atributo y/o característica individual, condición situacional y/o contexto ambiente que incrementa la probabilidad del uso y/o abuso de drogas (inicio) o una transición en el nivel de implicación con las mismas (mantenimiento)”; y como factor de protección “Un atributo o característica individual, condición situacional y/o contexto ambiente que inhibe, reduce o atenúa la probabilidad del uso y/o abuso de drogas o la transición en el nivel de implicación con las mismas” (Clayton, 1992). Entonces, un factor es una condición que aumenta la probabilidad de riesgo o de protección, acerca a la persona a la ocurrencia de la conducta en cuestión, o la aleja de ésta (Pandina, 2002). Razón por la cual, desde este enfoque los factores de riesgo y protección son variables probabilísticas, asunto que es de importante consideración, ya que si bien se parte desde un enfoque determinista, esta causalidad es un índice de probabilidad. (Pandina, 2002).

### **1.3.4 Principios comprensivos acerca de los factores de riesgo (Clayton, 1992)**

No siempre están presentes determinados factores de riesgo. Cuando estos factores están presentes aumenta la probabilidad de que la persona expuesta a los mismos pase al uso o abuso de drogas, en comparación a situaciones en las que la persona no se expone a este tipo de factores.

1. La sola presencia de un factor de riesgo no determina que el sujeto consuma drogas, de modo que su ausencia tampoco es garantía de que la persona no las use. El hecho de que alguien consuma drogas es resultado de la confluencia de multitud de factores.
2. El número de factores de riesgo presentes se relaciona directamente con la probabilidad del abuso de drogas.

La mayoría de factores de riesgo y protección tienen varias dimensiones que se pueden medir de forma independiente, y cada una de ellas influye de forma independiente y global en el abuso de drogas.

Las intervenciones directas estarían indicadas en los casos en los que pudiese eliminarse un determinado factor de riesgo, sabiendo que con esta acción se disminuiría la probabilidad del consumo de drogas.

Estos factores se pueden clasificar en los distintos ámbitos de desarrollo del infante y del adolescente: Recursos personales, relaciones familiares, relaciones con el grupo de pares, relaciones en la escuela, comunidad y barrio, y finalmente, ocio y tiempo libre (Maturana Hurtado, 2004; 2011). En la misma lógica los factores de protección son aquellas variables que contribuyen a modular, mediar, mitigar la situación o conducta de riesgo (Félix - Ortiz, 1992).

Señala como factores de protección la estructura y dinámica familiar que satisfaga las necesidades del individuo, los ambientes saludables, la existencia y seguimiento de políticas públicas que propendan por el estilo de vida saludable, la existencia y acceso a programas de prevención y promoción de la salud, variables individuales como tener una autoestima adecuada, proyecto de vida definido, repertorio conductual que configure resiliencia. A su vez señala como factores de riesgo aquellas condiciones ambientales tales como desigualdad de acceso a bienes y servicios de bienestar social, disfuncionalidad familiar, presión de pares, así como también la disponibilidad de las SPA y aspectos del sujeto como baja autoestima, baja autoeficacia, y baja tolerancia a la frustración.

Maturana-Hurtado (2011) indica que la propia condición de adolescencia por sus características, configura una posible condición de vulnerabilidad, retoma a Arbex (2002) para referir, como las necesidades propias del adolescente pueden ser suplidas por elementos como el consumo de SPA.

## **CAPITULO II**

### **2.1 NACIONALIDADES**

#### **Mestizos**

El mestizaje ha sido visto como la base para la construcción de la identidad nacional en muchas naciones de América latina, tanto de parte de las elites nacionales que han asumido la tarea de crear las identidades nacionales, como de los estudiosos que han investigado el proceso histórico de construir la nación. Además, la idea de que “todos somos mestizos” es algo que se escucha y que tiene resonancia en todas las clases sociales de la región.

En este sentido nacionalista, la ideología del mestizaje se apoya en la idea de que la nación poscolonial se fundamentaba en la mezcla que se dio durante la época colonial entre africanos, indígenas y europeos. La nueva nación independiente llevaría más allá el proceso

de mezcla, hacia una nación cada vez más homogénea. Este tipo de ideología ha sido documentada para los casos de Colombia, Ecuador, Brasil, Venezuela y México, entre otros.

La ideología nacionalista del mestizaje tiene amplias variaciones. Por un lado, en algunas naciones o entre diferentes pensadores individuales se adoptó una actitud más positiva hacia el mestizaje. (WADE, 2003)

### **Indígenas**

El Convenio N° 169 de la Organización Internacional del Trabajo (OIT) define a los pueblos indígenas como “pueblos en países independientes” que descienden “de poblaciones que habitaban en el país o en una región geográfica a la que pertenece el país en la época de la conquista o la colonización o del establecimiento de las actuales fronteras estatales y que, cualquiera que sea su situación jurídica, conservan todas sus propias instituciones sociales, económicas, culturales y políticas, o parte de ellas.” Y añade: “la conciencia de su identidad indígena o tribal [su auto-identificación] deberá considerarse un criterio fundamental para determinar los grupos a los que se aplican las disposiciones del presente Convenio.” (González, 2007)

En el mundo hay más de 370 millones de personas que se definen a sí mismas como indígenas, las cuales están distribuidas en unos 70 países. Solo en América Latina hay más de 400 grupos, cada uno con su propia lengua y cultura. Sin embargo, la mayor concentración de pueblos indígenas se encuentra en Asia y el Pacífico, y según los cálculos representa el 70% del total. Los pueblos indígenas poseen un conocimiento del entorno natural profundo, variado y con raíces locales. Puesto que las tierras y los territorios indígenas tradicionales albergan cerca del 80 por ciento de la biodiversidad del planeta, esos pueblos pueden desempeñar una función decisiva en el manejo de los recursos naturales. Desafortunadamente, los pueblos indígenas a menudo pagan el precio de ser diferentes y con enorme frecuencia son objeto de discriminación. (Dono, 2012)

## **CAPÍTULO III**

### **3.1 Cantón Saraguro**

#### **Situación Geográfica**

Saraguro es uno de los 16 cantones de la provincia de Loja, caracterizado por el 30% de población indígena que corresponde a la nacionalidad Saraguro y el 70 % restante de la población es mestiza.

#### ***Extensión Territorial Ubicación***

El cantón Saraguro tiene una superficie de 1080 km<sup>2</sup> (108 080 ha), se ubica en la Provincia de Loja al norte –este a 64 kilómetros de la cabecera provincial. Sus coordenadas geográficas son: 3°31'38" de latitud sur, y 79° 43'41" de longitud oeste.

**Límites:** El Cantón Saraguro se encuentra limitado por:

Norte: la Provincia del Azuay;

Sur: el cantón Loja;

Este: la Provincia de Zamora Chinchipe, y

Oeste: la Provincia de El Oro.

#### **Aspectos Demográficos**

***Población Cantón Saraguro:*** La población que abunda en el cantón Saraguro se encuentra comprendida entre 0 a 24 años, lo que representa el 55.23%. De 25 años en adelante, la población por grupos etarios decrece paulatinamente hasta llegar al 0.40% correspondiente al grupo de 95 años y más. El 11.15% corresponde a la población urbana, mientras que el 88.85% se encuentra ubicada en el área rural. En cuanto al porcentaje de hombres y mujeres se evidencia que prácticamente es el mismo con apenas un 7.16% de diferencia a favor de las mujeres.

### **3.2 Parroquia Urdaneta**

#### ***Ubicación***

La parroquia civil de Urdaneta, pertenece al cantón Saraguro, se encuentra frente a Saraguro, aproximadamente a 10 Km de distancia en la vía panamericana a Cuenca.

Altura: De 2500 a 2600 mnsn

Superficie: La extensión aproximada es de 113, 71 km<sup>2</sup>.

#### ***División Política:***

Los Barrios pertenecientes a esta parroquia son:

Urdaneta Centro, Zhadampamba, Baber, San Isidro, Gurudel, Bahin, Turucachi, Cañaro, Villa Carreño

#### ***Cultura e Identidad:***

En esta parroquia viven dos grupos humanos con características físicas bien definidas: los indígenas que conservan su tradición y vestimenta, y los blancos y mestizos.

Existe también en el centro de Urdaneta así como en los barrios de Bahin y Turucachi, una raza pura que no se mezcló y este congelamiento humano aún existe y se lo puede distinguir por sus características y rasgos físicos de la raza Europea, manteniéndose incólumes al paso del tiempo. (SENPLADES, 2014)



## **e) MATERIALES Y MÉTODOS**

### **CARACTERÍSTICAS DEL DISEÑO METODOLÓGICO**

#### **➤ TIPO DE ESTUDIO**

El proceso metodológico y operativo corresponde a las diferentes actividades que se realizaron para llegar al conocimiento del problema que se investiga, así como el alcance de los objetivos y la contrastación del problema planteado.

La investigación se caracterizó por un corte transversal, epidemiológico, y descriptivo; en la descripción del consumo se presentó una serie de características que la vinculan en forma natural con muchas variables, lo cual indica que fue multi causal, pero con la finalidad de comprender el fenómeno del consumo de alcohol y sustancias psicoactivas, además examinar los factores de riesgo y protectores que con mayor frecuencia se producen a causa de estas sustancias.

Se apoyó en el uso de técnicas e instrumentos para el alcance de la investigación, con un enfoque cuantitativo permitiendo recolectar datos para permitir una explicación de la realidad social, a partir de una perspectiva externa y objetiva para finalmente caracterizar a la población en la parroquia Urdaneta del cantón Saraguro de la provincia de Loja.

Cabe recalcar que este trabajo investigativo forma parte del macro proyecto: **CONSUMO DE ALCOHOL Y SUSTANCIAS PSICOACTIVAS EN ADOLESCENTES MESTIZOS E INDÍGENAS DE LAS PROVINCIAS DE LOJA Y ZAMORA CHINCHIPE.**

#### **➤ ÁREA DE ESTUDIO**

Cantón Saraguro, Parroquia Urdaneta.

#### **➤ UNIVERSO**

Población adolescente de edad comprendida entre los 12 a 19 años de la parroquia Urdaneta

➤ **MUESTRA**

Con la finalidad de dar cumplimiento a los objetivos se realizó un tipo de muestreo no probabilístico; en donde se tomó en consideración cantones representativos por nacionalidades mestizas e indígenas; la presente encuesta se realizó en la Unidad Educativa Virgilio Abarca tomando en cuenta a 229 estudiantes en edades comprendidas entre 12 a 19 años los mismos que cumplieron con los criterios tanto de inclusión como de exclusión planteados.

➤ **CRITERIOS DE INCLUSIÓN**

- Estar matriculado y asistiendo normalmente a clases.
- Edades comprendidas entre los 12 a 19 años.
- Firma del consentimiento informado por parte de los padres de familia.

➤ **CRITERIOS DE EXCLUSIÓN**

- Enfermedades diagnosticadas y/o en tratamiento psiquiátricas y neurológicas.

➤ **CRITERIOS DE SALIDA**

- Encuestas mal llenadas o incompletas.

➤ **TÉCNICAS E INSTRUMENTOS**

○ **TÉCNICA:**

Aplicación de encuesta

○ **INSTRUMENTOS:**

Encuesta Semiestructurada aplicada el por CONSEP (Secretaría Técnica de Drogas) del 2015, bajo modificaciones de acuerdo a las variables de los objetivos planteados en la Investigación principalmente en factores de riesgo y protectores.

Se realizó un plan piloto para determinar la fiabilidad y validez de la encuesta, en donde a partir de los resultados llevar a cabo las respectivas modificaciones.

Consentimiento informado, solicitando la autorización y firma del representante para la aplicación de la encuesta sobre consumo de alcohol y sustancias psicoactivas en la parroquia Urdaneta.

## **PROCEDIMIENTO**

En primera instancia se procedió a solicitar a las autoridades de los centros educativos, la autorización para la aplicación de la encuesta sobre consumo de alcohol y sustancias psicoactivas.

A partir de la autorización de las autoridades de los centros educativos se lleva a cabo un primer encuentro con los estudiantes con la finalidad de realizar una breve explicación sobre la encuesta a realizar y a la vez se procede a entregar los consentimientos informados para que sus respectivos representantes autoricen la aplicación de la misma.

Corresponde a la aplicación de la encuesta considerando a los estudiantes donde los representantes firman y autorizan el consentimiento informado y aquellos que cumplen con los criterios de inclusión y exclusión.

Tabulación e interpretación de los resultados obtenidos, mediante la utilización de tablas y gráficos en Excel para realizarlo de forma ordenada y precisa, procediendo a discusión de los resultados obtenidos.

Entrega de resultados obtenidos de la investigación llevada a cabo en la Unidad Educativa de la Parroquia Urdaneta.

## f) RESULTADOS

### Encuesta dirigida a los adolescentes del Cantón Saraguro, Parroquia Urdaneta, de la Provincia de Loja

**Tabla 1**

*Población General*

Sexo	Frecuencia	%
Hombres	125	54.59
Mujeres	104	45.41
<b>Total</b>	<b>229</b>	<b>100</b>

**Fuente:** Encuesta aplicadas a adolescentes de la parroquia Urdaneta Año 2016

**Investigadora:** Yosselyn Brigette Barrera Barrera.

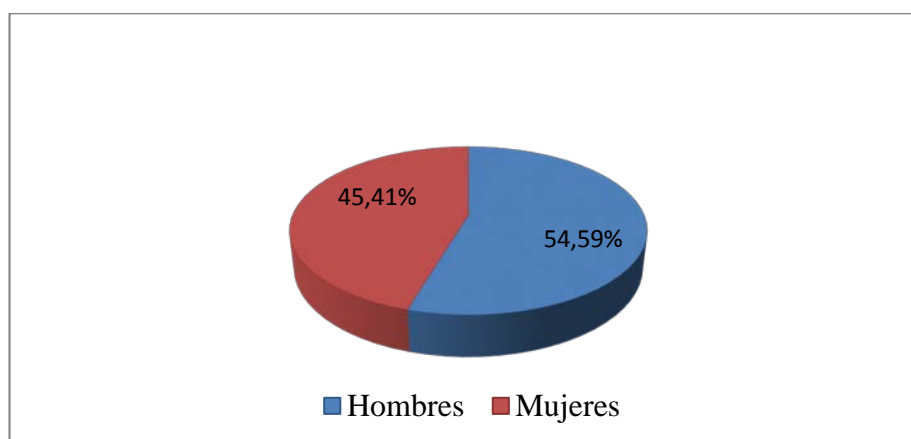

**Figura 1. Fuente:** Encuesta aplicadas a adolescentes de la parroquia Urdaneta Año 2016

**Investigadora:** Yosselyn Brigette Barrera Barrera.

### **Interpretación:**

En el presente estudio se pudo evidenciar que de la población encuestada 125 son hombres correspondientes al 54,59%, y 104 mujeres correspondientes al 45,41%.

**Tabla 2***Población por nacionalidad*

<b>Nacionalidad</b>	<b>Frecuencia</b>	<b>%</b>
<b>Mestiza</b>	176	76.86
<b>Indígenas</b>	53	23.14
<b>Total</b>	229	100

**Fuente:** Encuesta aplicadas a adolescentes de la parroquia Urdaneta Año 2016

**Investigadora:** Yosselyn Briggette Barrera Barrera.

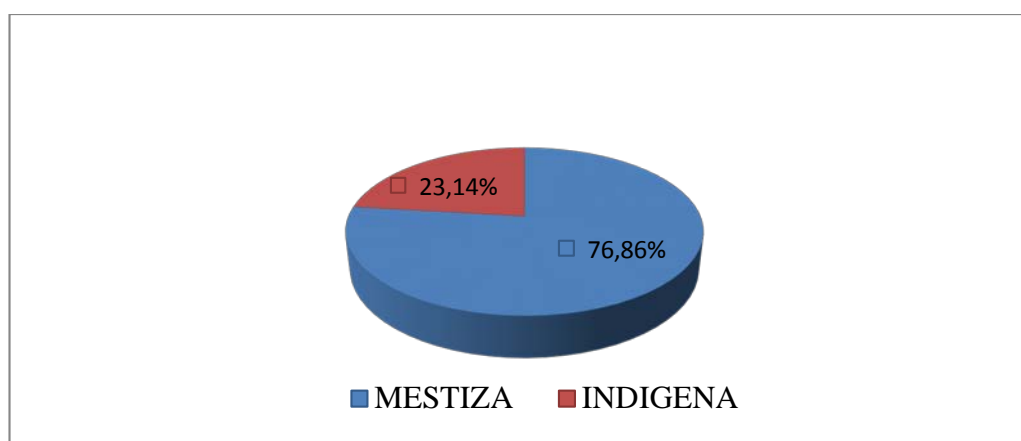

**Figura 2. Fuente:** Encuesta aplicadas a adolescentes de la parroquia Urdaneta Año 2016

**Investigadora:** Yosselyn Briggette Barrera Barrera.

**Interpretación:**

En el presente estudio se pudo evidenciar que de la población encuestada existieron 176 mestizos que corresponden al 76,86% y 53 indígenas que corresponden al 23,14%.

**Tabla 3***Edad de los adolescentes hombres*

<b>Hombres</b>		
<b>Edad</b>	<b>Frecuencia</b>	<b>%</b>
<b>12</b>	13	10.40
<b>13</b>	18	14.40
<b>14</b>	28	22.40
<b>15</b>	18	14.40
<b>16</b>	13	10.40
<b>17</b>	19	15.20
<b>18</b>	13	10.40
<b>19</b>	3	2.40
<b>Total</b>	125	100

**Fuente:** Encuesta aplicadas a adolescentes de la parroquia Urdaneta Año 2016  
**Investigadora:** Yosselyn Brigette Barrera Barrera.

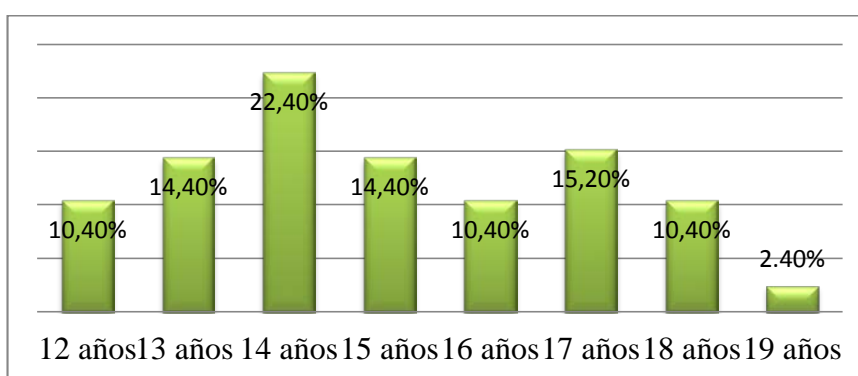

**Figura 3.** Fuente: Encuesta aplicadas a adolescentes de la parroquia Urdaneta Año 2016  
 Investigadora: Yosselyn Brigette Barrera Barrera.

**Interpretación:**

En el presente estudio se pudo evidenciar que de la población masculina estudiada según edad predominó 28 estudiantes de 14 años correspondientes al 22,40%; seguido de 19 de 17 años equivalente al 15,20%; 18 de 15 y 18 de 13 años equivalentes al 14,40% cada una.

**Tabla 4***Edad de las adolescentes mujeres*

<b>Mujeres</b>		
<b>Edad</b>	<b>Frecuencia</b>	<b>%</b>
<b>12</b>	11	10.58
<b>13</b>	18	17.31
<b>14</b>	13	12.50
<b>15</b>	26	25.00
<b>16</b>	16	15.38
<b>17</b>	10	9.62
<b>18</b>	7	6.73
<b>19</b>	3	2.88
<b>Total</b>	104	100

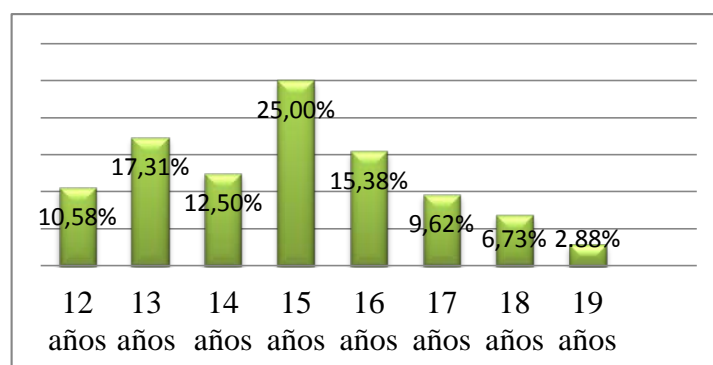
**Fuente:** Encuesta aplicadas a adolescentes de la parroquia Urdaneta Año 2016**Investigadora:** Yosselyn Briggette Barrera Barrera.**Figura 4. Fuente:** Encuesta aplicadas a adolescentes de la parroquia Urdaneta Año 2016**Investigadora:** Yosselyn Briggette Barrera Barrera.**Interpretación:**

En el presente estudio se pudo evidenciar que de la población femenina estudiada según edad predominó 26 estudiantes de 15 años correspondientes al 25,00%, seguido de 18 de 13 años equivalente al 17,31%; 16 de 16 años equivalente al 15,38%.



## Primer objetivo

Caracterizar el perfil de los adolescentes consumidores de alcohol, y sustancias psicoactivas.

### Adolescentes que han consumido sustancias según género, edad y Nacionalidad

Sustancia: alcohol

**Tabla 5**

*Hombres que han consumido alcohol.*

Hombres	Mestizos	%	Indígenas	%	Total	%
Si	51	50.49	12	50.00	63	50.40
No	50	49.51	12	50.00	62	49.60
<b>Total</b>	101	100	24	100	125	100.00

**Fuente:** Encuesta aplicadas a adolescentes de la parroquia Urdaneta Año 2016

**Investigadora:** Yosselyn Brigette Barrera Barrera.

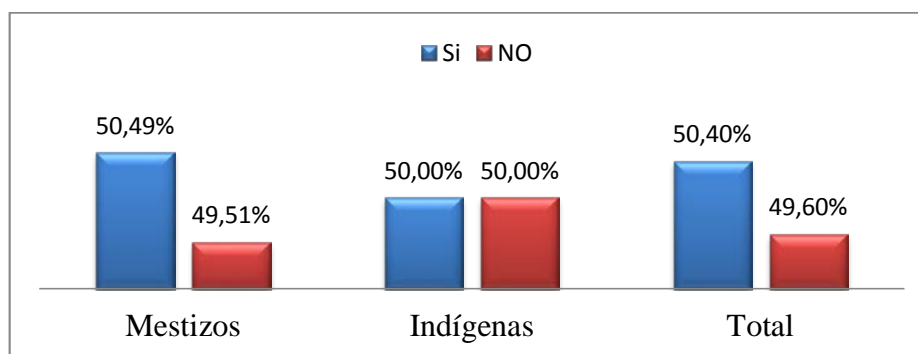

**Figura 5. Fuente:** Encuesta aplicadas a adolescentes de la parroquia Urdaneta Año 2016

**Investigadora:** Yosselyn Brigette Barrera Barrera.

## Interpretación:

En el presente estudio se pudo evidenciar que de los hombres mestizos encuestados 51 correspondientes al 50,49% consumen alcohol y 50 correspondientes al 49,51% no consumen alcohol; mientras que de los hombres indígenas 12 correspondientes al 50% consumen alcohol y los 12 restantes correspondientes al 50% no consumen alcohol.

**Tabla 6***Mujeres que han consumido alcohol*

Mujeres	Mestizas	%	Indígenas	%	Total	%
Si	24	32.00	10	34.48	34	32.69
No	51	68.00	19	65.52	70	67.31
<b>Total</b>	75	100	29	100	104	100.00

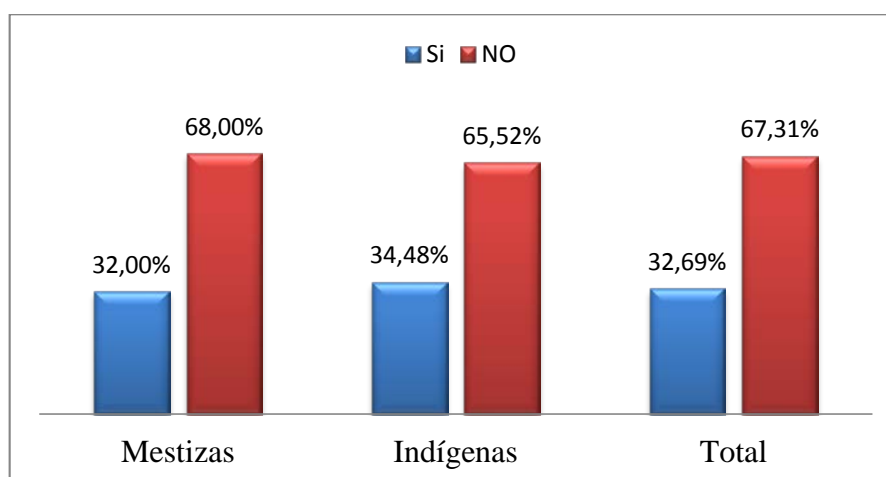
**Fuente:** Encuesta aplicadas a adolescentes de la parroquia Urdaneta Año 2016**Investigadora:** Yosselyn Briggette Barrera Barrera.**Figura 6. Fuente:** Encuesta aplicadas a adolescentes de la parroquia Urdaneta Año 2016**Investigadora:** Yosselyn Briggette Barrera Barrera.**Interpretación:**

En el presente estudio se pudo evidenciar que de las mujeres mestizas encuestadas 24 correspondientes al 32,00% consumen alcohol y 51 correspondientes al 68,00% no consumen alcohol; mientras que de las mujeres indígenas 10 correspondientes al 34,48% consumen alcohol y 19 correspondientes al 65,52% no consumen alcohol.

**Tabla 7***Hombres que han consumido alcohol según edad*

Edad	Frecuencia	%
12	6	4.80
13	6	4.80
14	9	7.20
15	9	7.20
16	8	6.40
17	13	10.40
18	10	8.00
19	2	1.60
<b>Total</b>	<b>63</b>	<b>50.4</b>

**Fuente:** Encuesta aplicadas a adolescentes de la parroquia Urdaneta Año 2016  
**Investigadora:** Yosselyn Brigette Barrera Barrera.

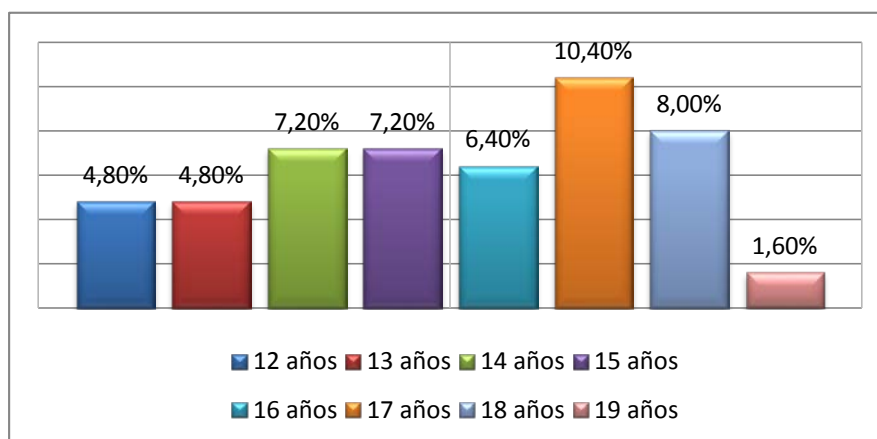

**Figura 7. Fuente:** Encuesta aplicadas a adolescentes de la parroquia Urdaneta Año 2016  
**Investigadora:** Yosselyn Brigette Barrera Barrera.

**Interpretación:**

En el presente estudio se pudo evidenciar que de los hombres que han consumido alcohol según edad, predominan 13 estudiantes de 17 años que corresponden al 10,40%; seguido de 10 de 18 años que corresponden al 8,00%.

**Tabla 8***Mujeres que han consumido alcohol según edad*

Edad	Frecuencia	%
12	0	0.00
13	2	1.92
14	6	5.77
15	6	5.77
16	10	9.62
17	6	5.77
18	3	2.88
19	1	0.96
<b>Total</b>	34	32.69

**Fuente:** Encuesta aplicadas a adolescentes de la parroquia Urdaneta Año 2016  
**Investigadora:** Yosselyn Brigette Barrera Barrera.

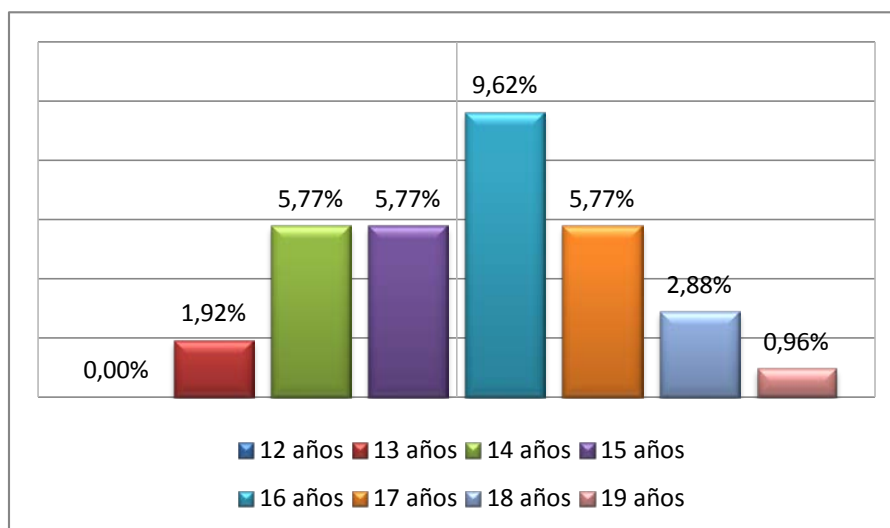

**Figura 8. Fuente:** Encuesta aplicadas a adolescentes de la parroquia Urdaneta  
**Investigadora:** Yosselyn Brigette Barrera Barrera. Año 2016

**Interpretación:**

En el presente estudio se pudo evidenciar que de las mujeres que han consumido alcohol según edad, predominan 10 estudiantes de 16 años que corresponden al 9,62%.

**Tabla 9****Sustancia:** marihuana*Hombres que han consumido marihuana*

Hombres	Mestizos	%	Indígenas	%	Total	%
Si	9	8.91	0	0.00	9	7.20
No	92	91.09	24	100.00	116	92.80
<b>Total</b>	101	100	24	100	125	100.00

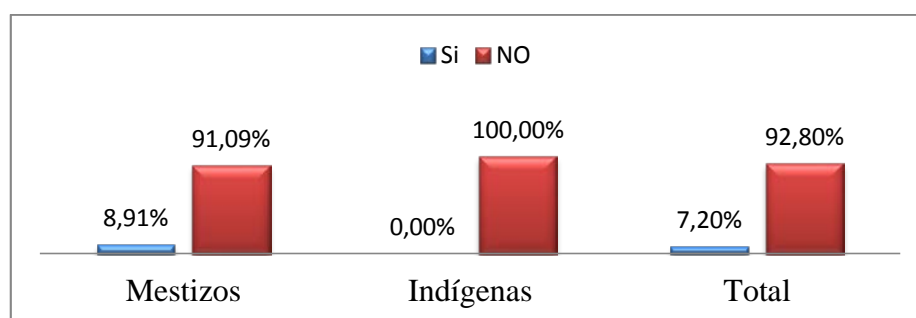
**Fuente:** Encuesta aplicadas a adolescentes de la parroquia Urdaneta Año 2016**Investigadora:** Yosselyn Briggette Barrera Barrera.**Figura 9. Fuente:** Encuesta aplicadas a adolescentes de la parroquia Urdaneta Año 2016**Investigadora:** Yosselyn Briggette Barrera Barrera.**Interpretación:**

En el presente estudio se pudo evidenciar que de los hombres mestizos encuestados 9 correspondientes al 8,91% consumen marihuana y 92 correspondientes al 91,09% no consumen marihuana; mientras que en los indígenas no se encontró consumo de marihuana.

**Tabla 10***Mujeres que han consumido marihuana*

Mujeres	Mestizas	%	Indígenas	%	Total	%
Si	0	0.00	0	0.00	0	0.00
No	75	100.00	29	100.00	104	100.00
<b>Total</b>	75	100	29	100	104	100.00

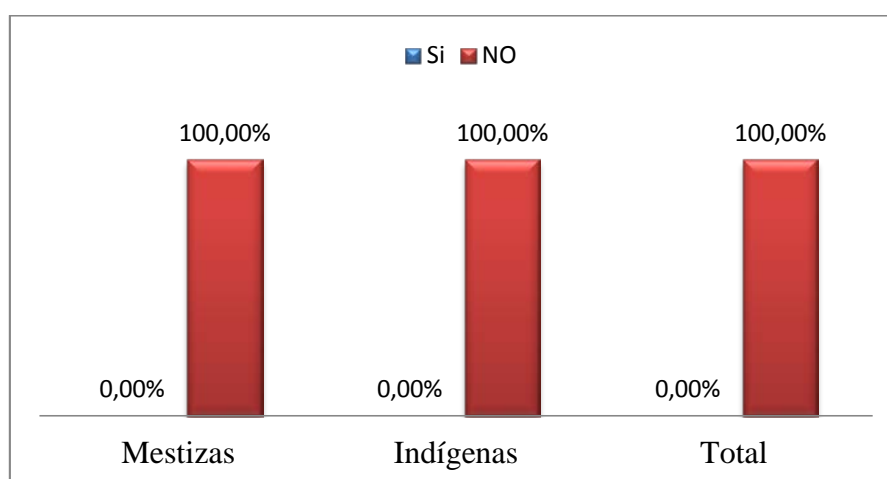
**Fuente:** Encuesta aplicadas a adolescentes de la parroquia Urdaneta Año 2016**Investigadora:** Yosselyn Brigette Barrera Barrera**Figura 10. Fuente:** Encuesta aplicadas a adolescentes de la parroquia Urdaneta Año 2016  
**Investigadora:** Yosselyn Brigette Barrera Barrera.**Interpretación:**

En el presente estudio se pudo evidenciar que en las mujeres mestizas e indígenas no se encontró consumo de marihuana.

**Tabla 11***Hombres que han consumido marihuana según edad*

Edad	Frecuencia	%
12	0	0.00
13	0	0.00
14	2	1.60
15	0	0.00
16	1	0.80
17	3	2.40
18	3	2.40
19	0	0.00
<b>Total</b>	9	7.20

**Fuente:** Encuesta aplicadas a adolescentes de la parroquia Urdaneta Año 2016  
**Investigadora:** Yosselyn Briggette Barrera Barrera.

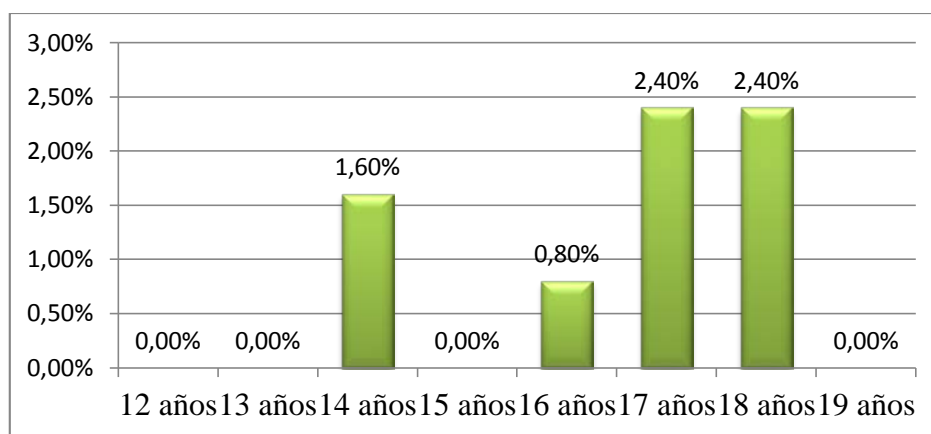

**Figura 11.** Fuente: Encuesta aplicadas a adolescentes de la parroquia Urdaneta Año 2016  
Investigadora: Yosselyn Briggette Barrera Barrera.

### **Interpretación:**

En el presente estudio se pudo evidenciar que de los hombres que han consumido marihuana según edad, predominan 3 estudiantes de 17 años y 3 de 18 años que corresponden al 2,40% cada uno.

**Tabla 12****Sustancia:** inhalantes*Hombres que han consumido inhalantes*

<b>Hombres</b>	<b>Mestizos</b>	<b>%</b>	<b>Indígenas</b>	<b>%</b>	<b>Total</b>	<b>%</b>
<b>Si</b>	10	9.90	1	4.17	11	8.80
<b>No</b>	91	90.10	23	95.83	114	91.20
<b>Total</b>	101	100	24	100	125	100.00

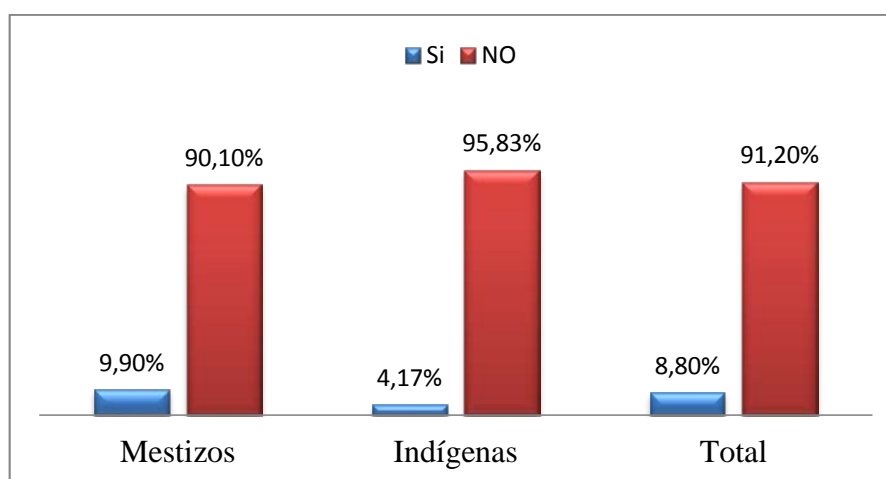
**Fuente:** Encuesta aplicadas a adolescentes de la parroquia Urdaneta Año 2016**Investigadora:** Yosselyn Briggette Barrera Barrera.**Figura 12. Fuente:** Encuesta aplicadas a adolescentes de la parroquia Urdaneta Año 2016**Investigadora:** Yosselyn Briggette Barrera Barrera.**Interpretación:**

En el presente estudio se pudo evidenciar que de los hombres mestizos encuestados 10 correspondientes al 9,90% consumen inhalantes y 91 correspondientes al 90,10% no consumen inhalantes; mientras que de los indígenas 1 correspondiente al 4,17% consume inhalantes y 23 correspondientes al 95,83% no consumen inhalantes.



**Tabla 13***Mujeres que han consumido inhalantes*

Mujeres	Mestizas	%	Indígenas	%	Total	%
Si	3	4.00	0	0.00	3	2.88
No	72	96.00	29	100.00	101	97,12
<b>Total</b>	75	100	29	100	104	100.00

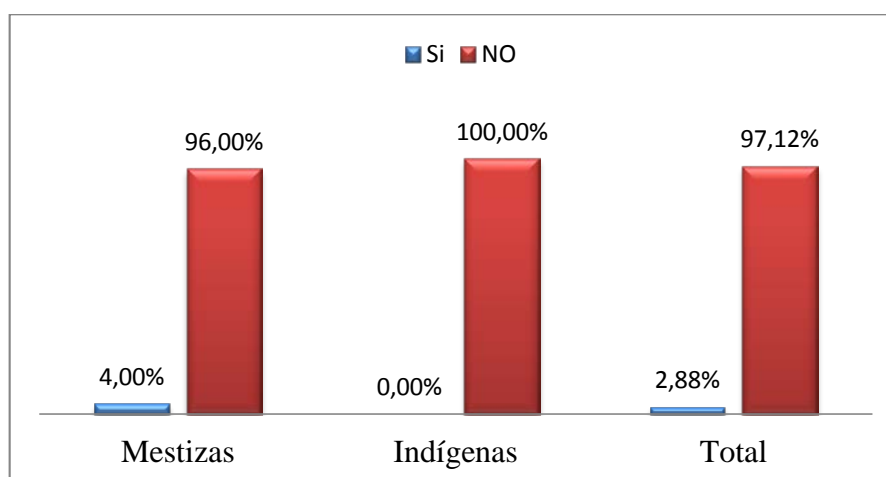
**Fuente:** Encuesta aplicadas a adolescentes de la parroquia Urdaneta Año 2016**Investigadora:** Yosselyn Brigette Barrera Barrera.**Figura 13. Fuente:** Encuesta aplicadas a adolescentes de la parroquia Urdaneta Año 2016  
**Investigadora:** Yosselyn Brigette Barrera Barrera.**Interpretación:**

En el presente estudio se pudo evidenciar que de las mujeres mestizas encuestadas 3 correspondientes al 4,00% consumen inhalantes y 72 correspondientes al 96,00% no consumen inhalantes; mientras que en las indígenas no se encontró consumo de inhalantes.

**Tabla 14***Hombres que han consumido inhalantes según edad*

<b>Edad</b>	<b>Frecuencia</b>	<b>%</b>
<b>12</b>	1	0.80
<b>13</b>	1	0.80
<b>14</b>	4	3.20
<b>15</b>	0	0.00
<b>16</b>	2	1.60
<b>17</b>	2	1.60
<b>18</b>	1	0.80
<b>19</b>	0	0.00
<b>Total</b>	11	8.80

**Fuente:** Encuesta aplicadas a adolescentes de la parroquia Urdaneta Año 2016  
**Investigadora:** Yosselyn Brigette Barrera Barrera.

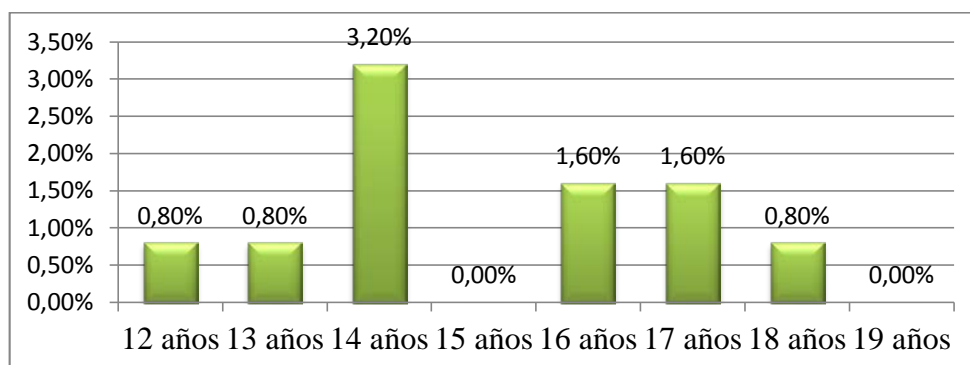

**Figura 14.** Fuente: Encuesta aplicadas a adolescentes de la parroquia Urdaneta Año 2016  
Investigadora: Yosselyn Brigette Barrera Barrera.

**Interpretación:**

En el presente estudio se pudo evidenciar que de los hombres que han consumido inhalantes según edad, predominan 4 estudiantes de 14 años que corresponden al 3,20%.

**Tabla 15***Mujeres que han consumido inhalantes según edad*

Edad	Frecuencia	%
12	0	0.00
13	0	0.00
14	1	0.96
15	1	0.96
16	1	0.96
<b>Total</b>	<b>3</b>	<b>2.88</b>

**Fuente:** Encuesta aplicadas a adolescentes de la parroquia Urdaneta Año 2016  
**Investigadora:** Yosselyn Briggette Barrera Barrera.

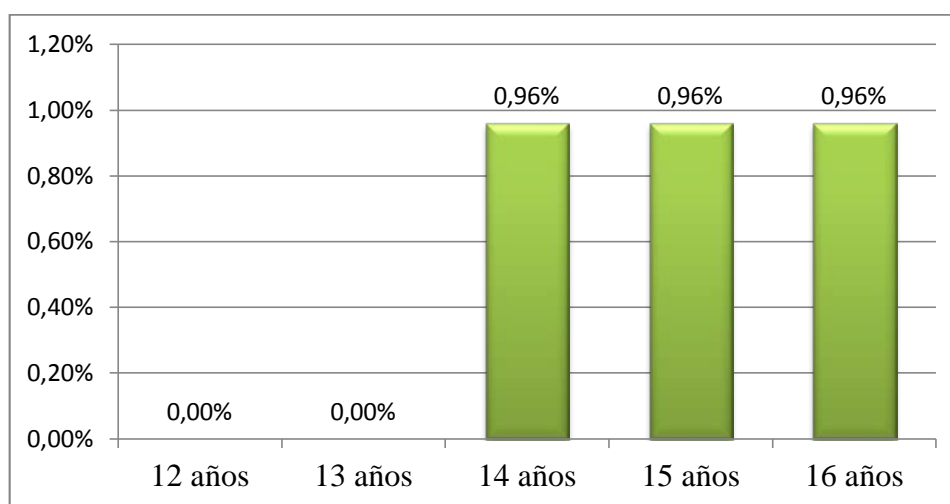

**Figura 15. Fuente:** Encuesta aplicadas a adolescentes de la parroquia Urdaneta Año 2016  
**Investigadora:** Yosselyn Briggette Barrera Barrera.

**Interpretación:**

En el presente estudio se pudo evidenciar que de las mujeres que han consumido inhalantes según edad, se encontró 1 estudiante de 14 años, 1 de 15 años y 1 de 16 años que corresponden al 0,96% cada una.

**Tabla 16****Sustancia:** Pasta base*Hombres que han consumido Pasta base, base o bazuco*

Hombres	Mestizos	%	Indígenas	%	Total	%
Si	5	4.95	0	0.00	5	4.00
No	96	95.05	24	100.00	120	96.00
<b>Total</b>	101	100	24	100	125	100.00

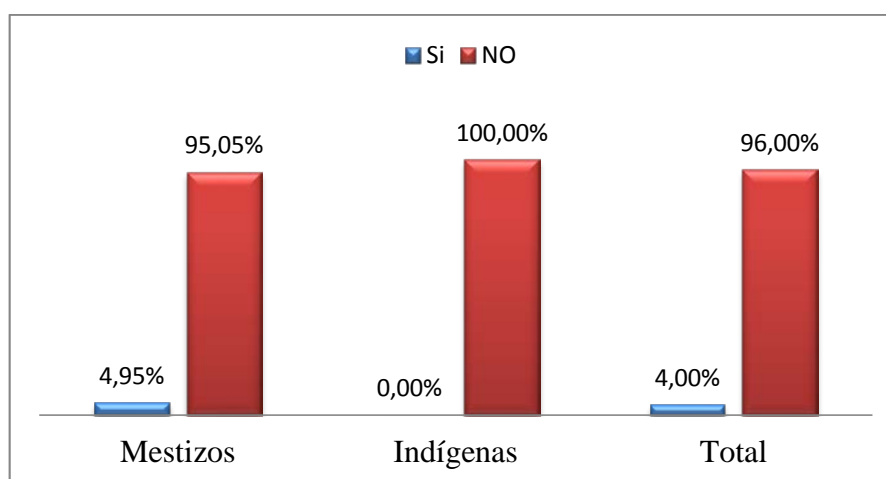
**Fuente:** Encuesta aplicadas a adolescentes de la parroquia Urdaneta Año 2016**Investigadora:** Yosselyn Briggette Barrera Barrera.**Figura 16. Fuente:** Encuesta aplicadas a adolescentes de la parroquia Urdaneta Año 2016**Investigadora:** Yosselyn Briggette Barrera Barrera.**Interpretación:**

En el presente estudio se pudo evidenciar que de los hombres mestizos encuestados 5 correspondientes al 4,95% consumen pasta base y 96 correspondientes al 95,05% no consumen pasta base; mientras que en los indígenas no se encontró consumo de pasta base.

**Tabla 17***Mujeres que han consumido Pasta base, base o bazuco*

Mujeres	Mestizas	%	Indígenas	%	Total	%
Si	0	0.00	0	0.00	0	0.00
No	75	100.00	29	100.00	104	100.00
<b>Total</b>	75	100	29	100	104	100.00

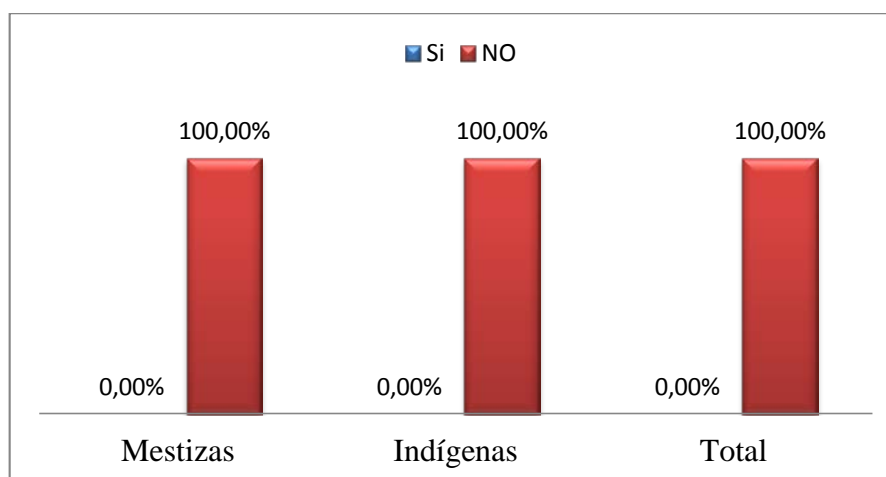
**Fuente:** Encuesta aplicadas a adolescentes de la parroquia Urdaneta Año 2016**Investigadora:** Yosselyn Briggette Barrera Barrera.**Figura 17. Fuente:** Encuesta aplicadas a adolescentes de la parroquia Urdaneta Año 2016**Investigadora:** Yosselyn Briggette Barrera Barrera.**Interpretación:**

En el presente estudio se pudo evidenciar que en las mujeres mestizas e indígenas no se encontró consumo de pasta base.

**Tabla 18***Hombres que han consumido pasta base según edad*

<b>Edad</b>	<b>Frecuencia</b>	<b>%</b>
<b>12</b>	0	0.00
<b>13</b>	0	0.00
<b>14</b>	1	0.80
<b>15</b>	0	0.00
<b>16</b>	1	0.80
<b>17</b>	1	0.80
<b>18</b>	2	1.60
<b>19</b>	0	0.00
<b>Total</b>	5	4.00

**Fuente:** Encuesta aplicadas a adolescentes de la parroquia Urdaneta Año 2016  
**Investigadora:** Yosselyn Briggette Barrera Barrera.

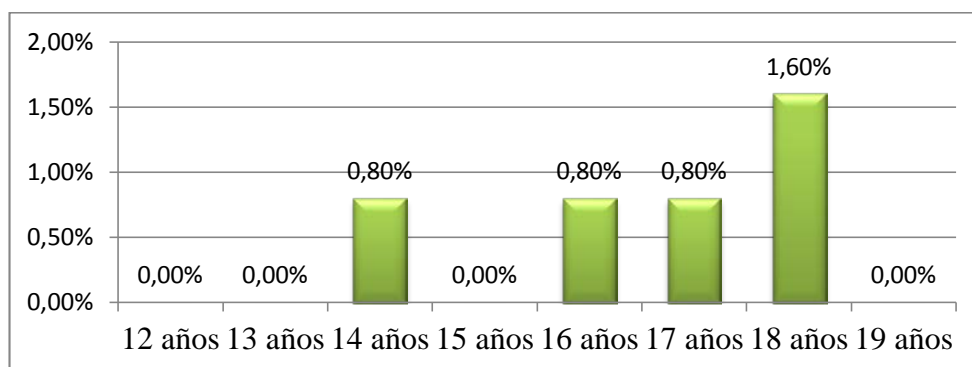

**Figura 18.** Fuente: Encuesta aplicadas a adolescentes de la parroquia Urdaneta Año 2016  
Investigadora: Yosselyn Briggette Barrera Barrera.

**Interpretación:**

En el presente estudio se pudo evidenciar que de los hombres que han consumido pasta base según edad, predominan 2 estudiantes de 18 años que corresponden al 1,60%.

**Tabla 19****Sustancia:** Cocaína*Hombres que han consumido Cocaína*

<b>Hombres</b>	<b>Mestizos</b>	<b>%</b>	<b>Indígenas</b>	<b>%</b>	<b>Total</b>	<b>%</b>
<b>Si</b>	4	3.96	0	0.00	4	3.20
<b>No</b>	97	96.04	24	100.00	121	96.80
<b>Total</b>	101	100	24	100	125	100.00

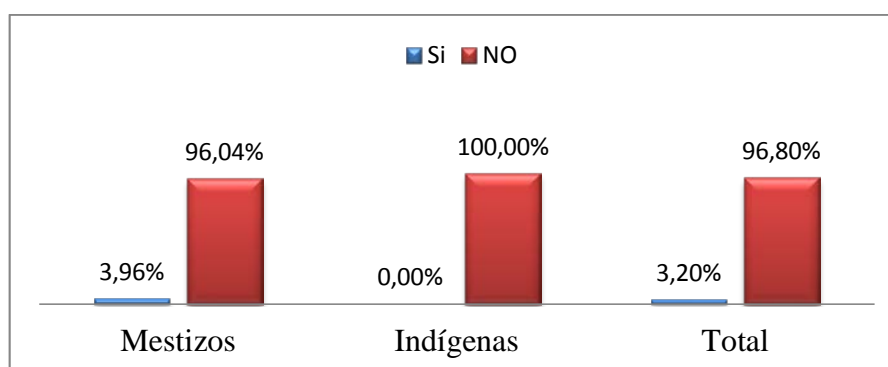
**Fuente:** Encuesta aplicadas a adolescentes de la parroquia Urdaneta Año 2016**Investigadora:** Yosselyn Briggette Barrera Barrera.**Figura 19. Fuente:** Encuesta aplicadas a adolescentes de la parroquia Urdaneta Año 2016**Investigadora:** Yosselyn Briggette Barrera Barrera.**Interpretación:**

En el presente estudio se pudo evidenciar que de los hombres mestizos encuestados 4 correspondientes al 3,96% consumen cocaína y 97 correspondientes al 96,04% no consumen cocaína; mientras que en los indígenas no se encontró consumo de cocaína.

**Tabla 20***Mujeres que han consumido Cocaína*

Mujeres	Mestizas	%	Indígenas	%	Total	%
Si	0	0.00	0	0.00	0	0.00
No	75	100.00	29	100.00	104	100.00
<b>Total</b>	75	100	29	100	104	100.00

**Fuente:** Encuesta aplicadas a adolescentes de la parroquia Urdaneta Año 2016

**Investigadora:** Yosselyn Briggette Barrera Barrera.

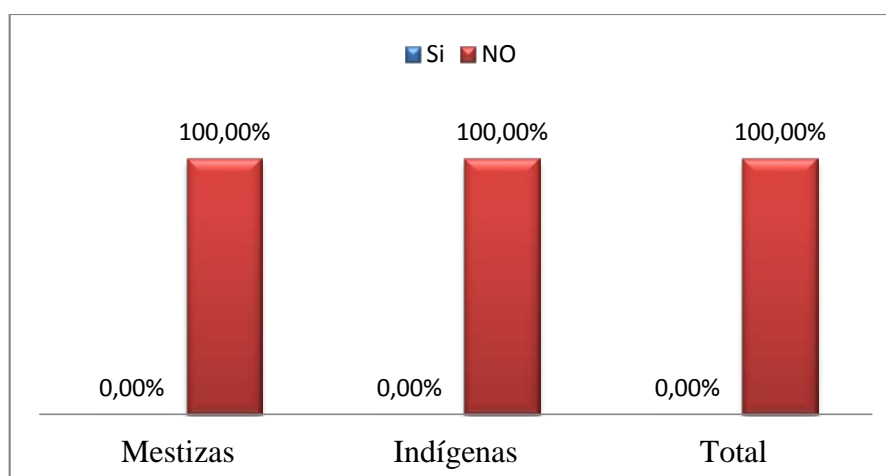

**Figura 20. Fuente:** Encuesta aplicadas a adolescentes de la parroquia Urdaneta Año 2016

**Investigadora:** Yosselyn Briggette Barrera Barrera.

**Interpretación:**

En el presente estudio se pudo evidenciar que en las mujeres mestizas e indígenas no se encontró consumo de cocaína.



**Tabla 21***Hombres que han consumido cocaína según la edad.*

<b>Edad</b>	<b>Frecuencia</b>	<b>%</b>
<b>12</b>	0	0.00
<b>13</b>	0	0.00
<b>14</b>	2	1.60
<b>15</b>	0	0.00
<b>16</b>	0	0.00
<b>17</b>	1	0.80
<b>18</b>	1	0.80
<b>19</b>	0	0.00
<b>Total</b>	4	3.20

**Fuente:** Encuesta aplicadas a adolescentes de la parroquia Urdaneta Año 2016  
**Investigadora:** Yosselyn Briggette Barrera Barrera.

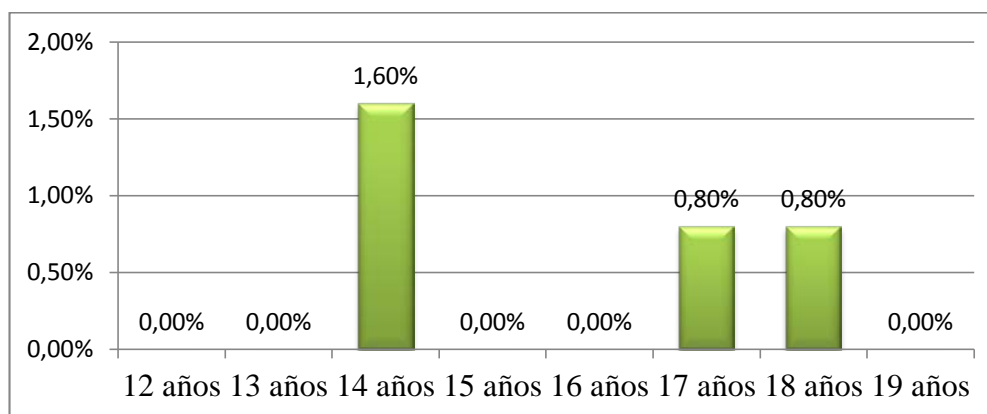

**Figura 21.** Fuente: Encuesta aplicadas a adolescentes de la parroquia Urdaneta Año 2016  
 Investigadora: Yosselyn Briggette Barrera Barrera.

**Interpretación:**

En el presente estudio se pudo evidenciar que de los hombres que han consumido cocaína según edad, predominan 2 estudiantes de 14 años que corresponden al 1,60%.

**Tabla 22****Sustancia:** Heroína o H*Hombres que han consumido heroína o H*

<b>Hombres</b>	<b>Mestizos</b>	<b>%</b>	<b>Indígenas</b>	<b>%</b>	<b>Total</b>	<b>%</b>
<b>Si</b>	2	1.98	0	0.00	2	1.60
<b>No</b>	99	98.02	24	100.00	123	98.40
<b>Total</b>	101	100	24	100	125	100.00

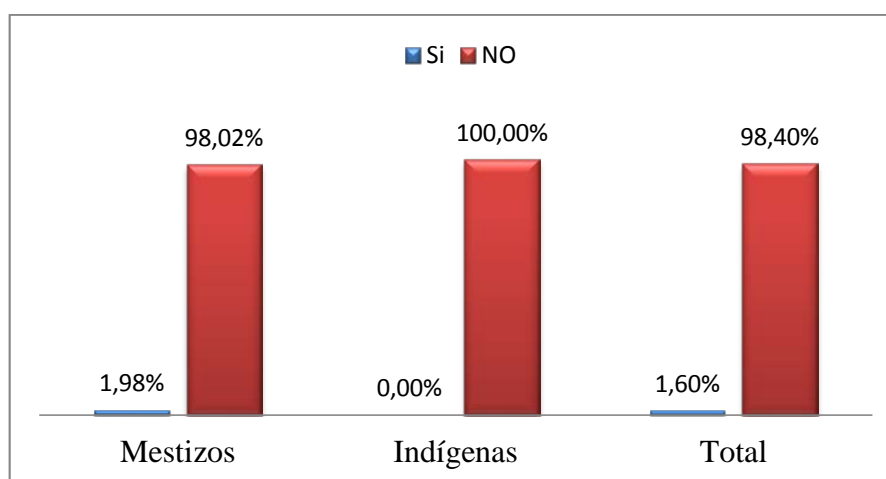
**Fuente:** Encuesta aplicadas a adolescentes de la parroquia Urdaneta Año 2016**Investigadora:** Yosselyn Briggette Barrera Barrera.**Figura 22. Fuente:** Encuesta aplicadas a adolescentes de la parroquia Urdaneta Año 2016**Investigadora:** Yosselyn Briggette Barrera Barrera.**Interpretación:**

En el presente estudio se pudo evidenciar que de los hombres mestizos encuestados 2 correspondientes al 1,98% consumen heroína y 99 correspondientes al 98,02% no consumen heroína; mientras que en los indígenas no se encontró consumo de heroína.

**Tabla 23***Mujeres que han consumido Heroína o H*

Mujeres	Mestizas	%	Indígenas	%	Total	%
Si	0	0.00	0	0.00	0	0.00
No	75	100.00	29	100.00	104	100.00
<b>Total</b>	75	100	29	100	104	100.00

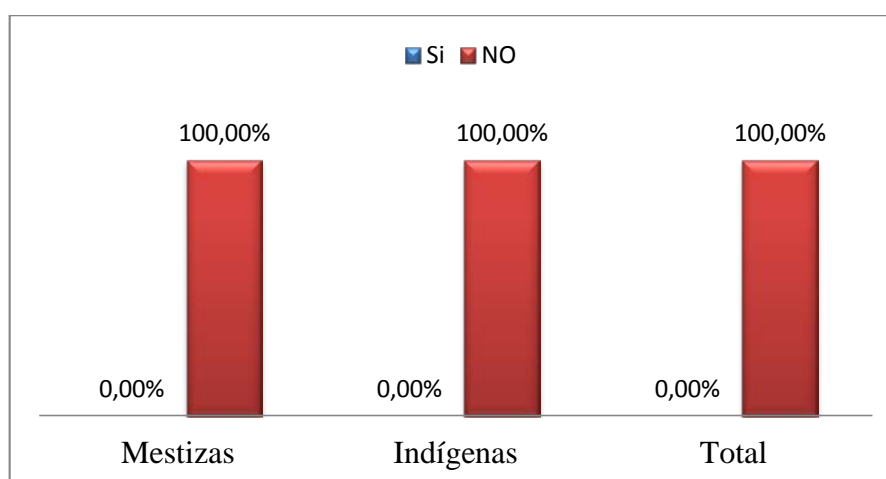
**Fuente:** Encuesta aplicadas a adolescentes de la parroquia Urdaneta Año 2016**Investigadora:** Yosselyn Briggette Barrera Barrera.**Figura 23. Fuente:** Encuesta aplicadas a adolescentes de la parroquia Urdaneta Año 2016**Investigadora:** Yosselyn Briggette Barrera Barrera.**Interpretación:**

En el presente estudio se pudo evidenciar que en las mujeres mestizas e indígenas no se encontró consumo de heroína.

**Tabla 24***Hombres que han consumido heroína o H según edad*

<b>Edad</b>	<b>Frecuencia</b>	<b>%</b>
<b>12</b>	0	0.00
<b>13</b>	0	0.00
<b>14</b>	1	0.80
<b>15</b>	0	0.00
<b>16</b>	0	0.00
<b>17</b>	1	0.80
<b>18</b>	0	0.00
<b>19</b>	0	0.00
<b>Total</b>	2	1.60

**Fuente:** Encuesta aplicadas a adolescentes de la parroquia Urdaneta Año 2016  
**Investigadora:** Yosselyn Briggette Barrera Barrera.

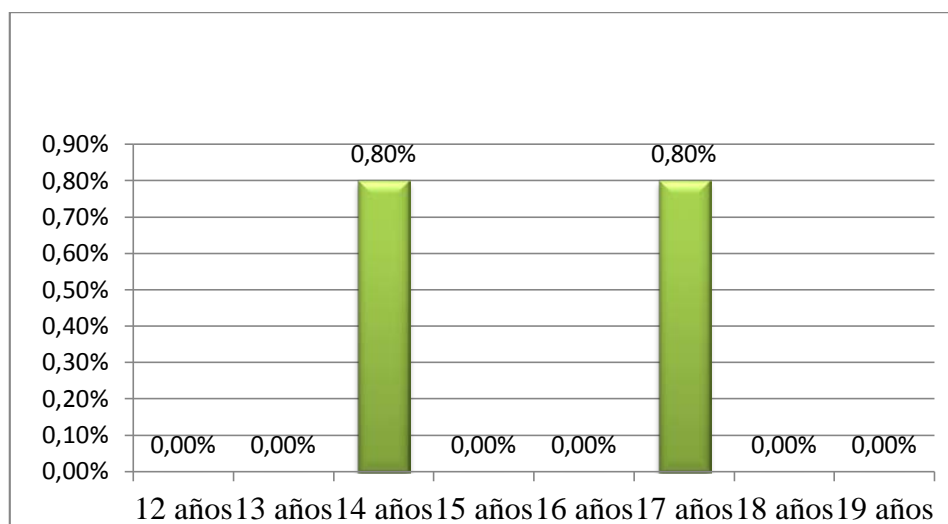

**Figura 24.** Fuente: Encuesta aplicadas a adolescentes de la parroquia Urdaneta Año 2016  
 Investigadora: Yosselyn Briggette Barrera Barrera.

**Interpretación:** En el presente estudio se pudo evidenciar que de los hombres que consumen heroína según edad, predominan 1 estudiante de 14 años y 1 estudiante de 17 años que corresponden al 0,80% cada uno.

**Tabla 25**  
**Sustancia:** Éxtasis

*Hombres que han consumido Éxtasis.*

Hombres	Mestizos	%	Indígenas	%	Total	%
Si	1	0.99	0	0.00	1	0.80
No	100	99.01	24	100.00	124	99.20
<b>Total</b>	101	100	24	100	125	100.00

**Fuente:** Encuesta aplicadas a adolescentes de la parroquia Urdaneta Año 2016

**Investigadora:** Yosselyn Briggette Barrera Barrera.

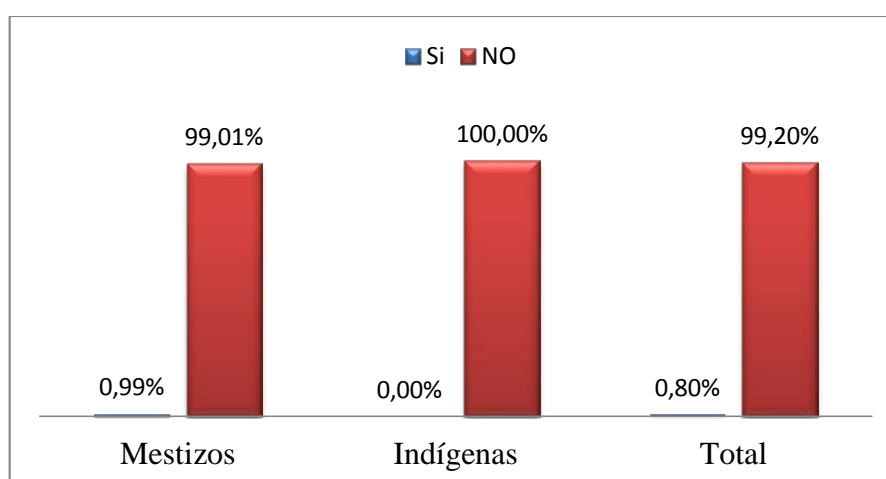

**Figura 25. Fuente:** Encuesta aplicadas a adolescentes de la parroquia Urdaneta Año 2016

**Investigadora:** Yosselyn Briggette Barrera Barrera.

### **Interpretación:**

En el presente estudio se pudo evidenciar que de los hombres mestizos encuestados 1 correspondiente al 0,99% consume éxtasis y 100 correspondientes al 99,01% no consumen éxtasis; mientras que en los indígenas no se encontró consumo de éxtasis.

**Tabla 26***Mujeres que han consumido Éxtasis*

Mujeres	Mestizas	%	Indígenas	%	Total	%
Si	0	0.00	0	0.00	0	0.00
No	75	100.00	29	100.00	104	100.00
<b>Total</b>	75	100	29	100	104	100.00

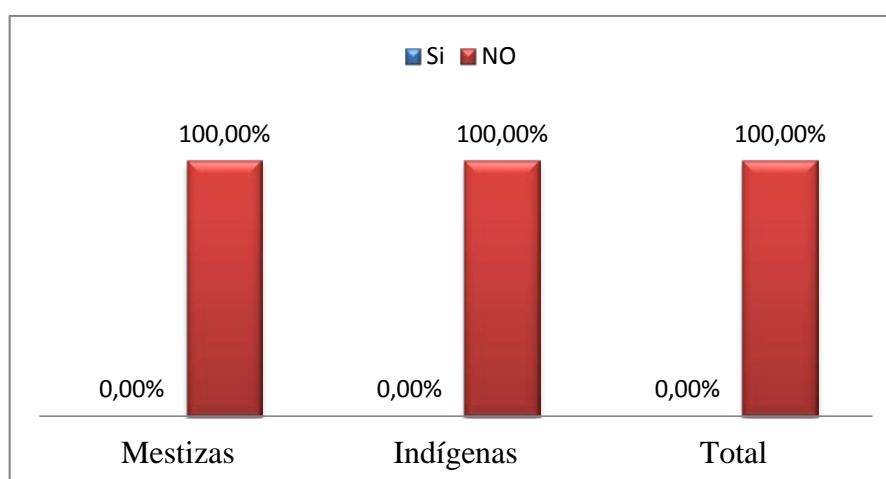
**Fuente:** Encuesta aplicadas a adolescentes de la parroquia Urdaneta Año 2016**Investigadora:** Yosselyn Briggette Barrera Barrera.**Figura 26. Fuente:** Encuesta aplicadas a adolescentes de la parroquia Urdaneta Año 2016**Investigadora:** Yosselyn Briggette Barrera Barrera.**Interpretación:**

En el presente estudio se pudo evidenciar que en las mujeres mestizas e indígenas no se encontró consumo de éxtasis.

**Tabla 27***Hombres que han consumido éxtasis según edad*

<b>Edad</b>	<b>Frecuencia</b>	<b>%</b>
<b>12</b>	0	0.00
<b>13</b>	0	0.00
<b>14</b>	1	0.80
<b>15</b>	0	0.00
<b>16</b>	0	0.00
<b>17</b>	0	0.00
<b>18</b>	0	0.00
<b>19</b>	0	0.00
<b>Total</b>	1	0.80

**Fuente:** Encuesta aplicadas a adolescentes de la parroquia Urdaneta Año 2016  
**Investigadora:** Yosselyn Briggette Barrera Barrera.

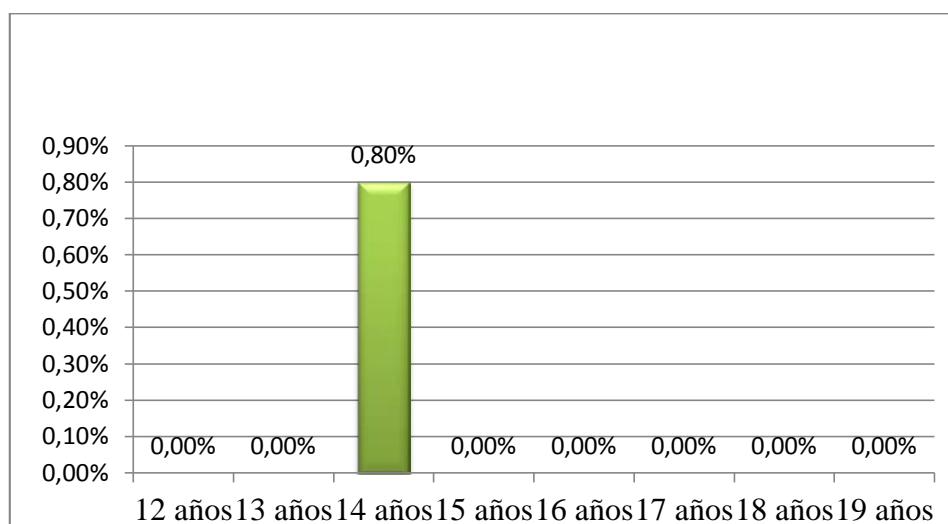

**Figura 27.** Fuente: Encuesta aplicadas a adolescentes de la parroquia Urdaneta Año 2016  
Investigadora: Yosselyn Briggette Barrera Barrera.

**Interpretación:**

En el presente estudio se pudo evidenciar que de los hombres que consumen éxtasis según edad existe 1 estudiante de 14 años que corresponde al 0,80%.

**Tabla 28****Sustancia:** Alucinógenos*Hombres que han consumido alucinógenos*

Hombres	Mestizos	%	Indígenas	%	Total	%
Si	3	2.97	0	0.00	3	2.40
No	98	97.03	24	100.00	122	97.60
<b>Total</b>	101	100	24	100	125	100.00

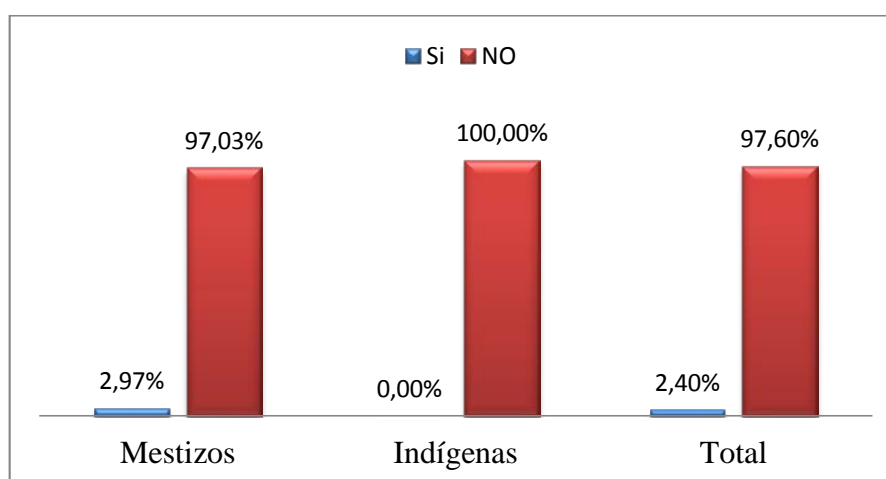
**Fuente:** Encuesta aplicadas a adolescentes de la parroquia Urdaneta Año 2016**Investigadora:** Yosselyn Brigette Barrera Barrera.**Figura 28. Fuente:** Encuesta aplicadas a adolescentes de la parroquia Urdaneta Año 2016  
**Investigadora:** Yosselyn Brigette Barrera Barrera.**Interpretación:**

En el presente estudio se pudo evidenciar que de los hombres mestizos encuestados 3 correspondientes al 2,97% consumen alucinógenos y 98 correspondientes al 97,03% no consumen alucinógenos, mientras que en los indígenas no se encontró consumo de alucinógenos.



**Tabla 29***Mujeres que han consumido Alucinógenos*

Mujeres	Mestizas	%	Indígenas	%	Total	%
<b>Si</b>	1	1.33	0	0.00	1	0.96
<b>No</b>	74	98.67	29	100.00	103	99.04
<b>Total</b>	75	100	29	100	104	100.00

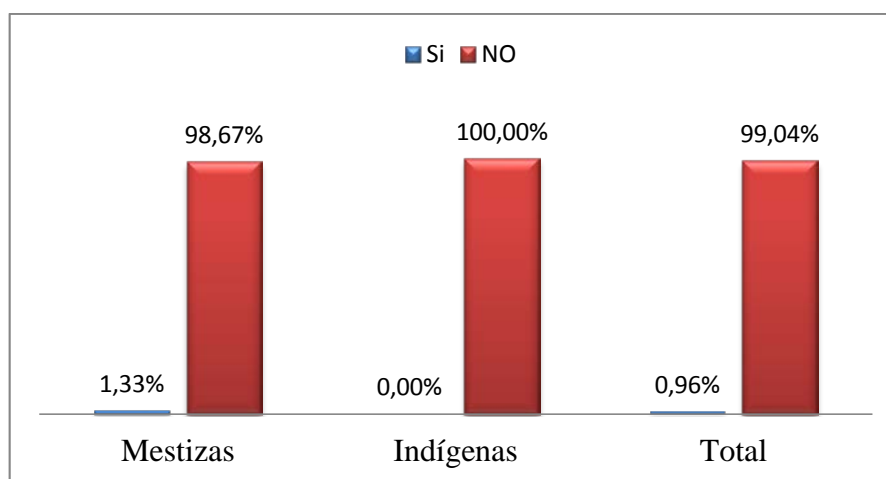
**Fuente:** Encuesta aplicadas a adolescentes de la parroquia Urdaneta Año 2016**Investigadora:** Yosselyn Briggette Barrera Barrera.**Figura 29. Fuente:** Encuesta aplicadas a adolescentes de la parroquia Urdaneta Año 2016**Investigadora:** Yosselyn Briggette Barrera Barrera.**Interpretación:**

En el presente estudio se pudo evidenciar que de las mujeres mestizas encuestadas 1 correspondiente al 1,33% consume alucinógenos y 74 correspondientes al 98,67% no consumen alucinógenos, mientras que en las indígenas no se encontró consumo de alucinógenos.

**Tabla 30***Hombres que han consumido Alucinógenos según edad*

<b>Edad</b>	<b>Frecuencia</b>	<b>%</b>
<b>12</b>	0	0.00
<b>13</b>	0	0.00
<b>14</b>	0	0.00
<b>15</b>	0	0.00
<b>16</b>	1	0.80
<b>17</b>	0	0.00
<b>18</b>	2	1.60
<b>19</b>	0	0.00
<b>Total</b>	3	2.40

**Fuente:** Encuesta aplicadas a adolescentes de la parroquia Urdaneta Año 2016  
**Investigadora:** Yosselyn Brigette Barrera Barrera.

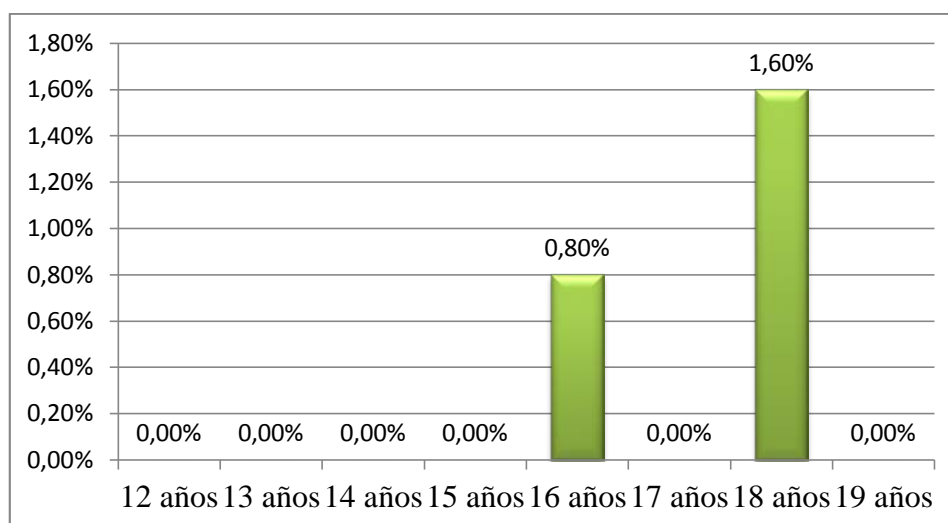

**Figura 30.** Fuente: Encuesta aplicadas a adolescentes de la parroquia Urdaneta Año 2016  
Investigadora: Yosselyn Brigette Barrera Barrera.

**Interpretación:**

En el presente estudio se pudo evidenciar que de los hombres que consumen alucinógenos según edad, predominan 2 estudiantes de 18 años que corresponden al 1,60%.

**Tabla 31***Mujeres que han consumido Alucinógenos según edad*

<b>Edad</b>	<b>Frecuencia</b>	<b>%</b>
<b>12</b>	0	0.00
<b>13</b>	0	0.00
<b>14</b>	0	0.00
<b>15</b>	0	0.00
<b>16</b>	1	0.96
<b>17</b>	0	0.00
<b>18</b>	0	0.00
<b>19</b>	0	0.00
<b>Total</b>	1	0.96

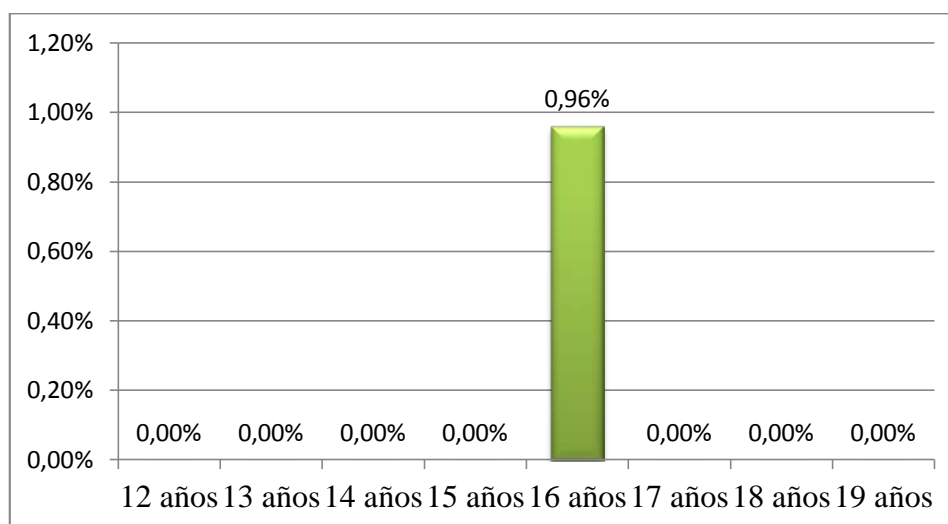
**Fuente:** Encuesta aplicadas a adolescentes de la parroquia Urdaneta Año 2016**Investigadora:** Yosselyn Briggette Barrera Barrera.**Figura 31. Fuente:** Encuesta aplicadas a adolescentes de la parroquia Urdaneta Año 2016**Investigadora:** Yosselyn Briggette Barrera Barrera.**Interpretación:**

En el presente estudio se pudo evidenciar que de las mujeres que consumen alucinógenos según edad, se encontró 1 estudiante de 16 años que corresponde al 0,96%.

**Tabla 32****Sustancia:** Crack*Hombres que han consumido Crack*

<b>Hombres</b>	<b>Mestizos</b>	<b>%</b>	<b>Indígenas</b>	<b>%</b>	<b>Total</b>	<b>%</b>
<b>Si</b>	0	0.00	0	0.00	0	0.00
<b>No</b>	101	100.00	24	100.00	125	100.00
<b>Total</b>	101	100	24	100	125	100.00

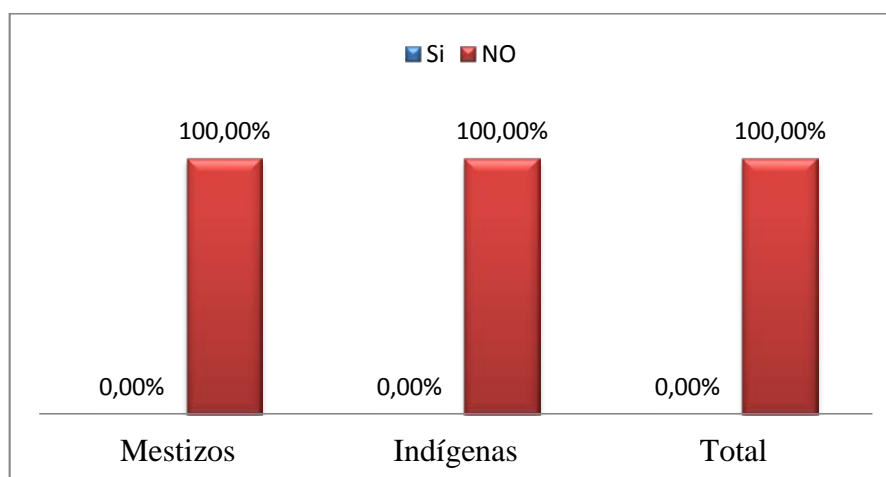
**Fuente:** Encuesta aplicadas a adolescentes de la parroquia Urdaneta Año 2016**Investigadora:** Yosselyn Briggette Barrera Barrera.**Figura 32. Fuente:** Encuesta aplicadas a adolescentes de la parroquia Urdaneta Año 2016  
**Investigadora:** Yosselyn Briggette Barrera Barrera.**Interpretación:**

En el presente estudio se pudo evidenciar que en los hombres mestizos e indígenas no se encontró consumo de crack.

**Tabla 33***Mujeres que han consumido crack*

Mujeres	Mestizas	%	Indígenas	%	Total	%
<b>Si</b>	0	0.00	1	3.45	1	0.96
<b>No</b>	75	100.00	28	96.55	103	99.04
<b>Total</b>	75	100	29	100	104	100.00

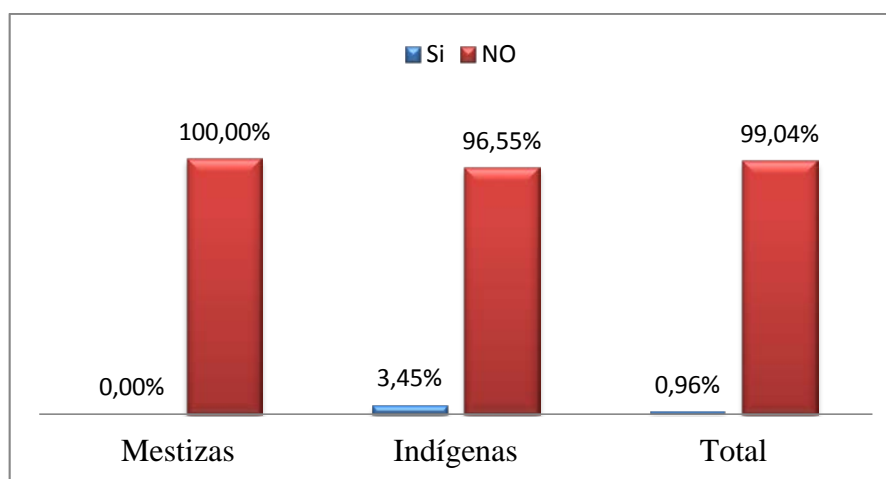
**Fuente:** Encuesta aplicadas a adolescentes de la parroquia Urdaneta Año 2016**Investigadora:** Yosselyn Briggette Barrera Barrera.**Figura 33. Fuente:** Encuesta aplicadas a adolescentes de la parroquia Urdaneta Año 2016**Investigadora:** Yosselyn Briggette Barrera Barrera.**Interpretación:**

En el presente estudio se pudo evidenciar que de las mujeres indígenas encuestadas 1 correspondiente al 3,45% consume crack y 28 correspondientes al 96,55% no consumen crack; mientras que en las mestizas no se encontró consumo de crack.

**Tabla 34***Mujeres que han consumido crack según edad*

<b>Edad</b>	<b>Frecuencia</b>	<b>%</b>
<b>12</b>	0	0.00
<b>13</b>	0	0.00
<b>14</b>	0	0.00
<b>15</b>	0	0.00
<b>16</b>	1	0.96
<b>17</b>	0	0.00
<b>18</b>	0	0.00
<b>19</b>	0	0.00
<b>Total</b>	1	0.96

**Fuente:** Encuesta aplicadas a adolescentes de la parroquia Urdaneta Año 2016  
**Investigadora:** Yosselyn Briggette Barrera Barrera.

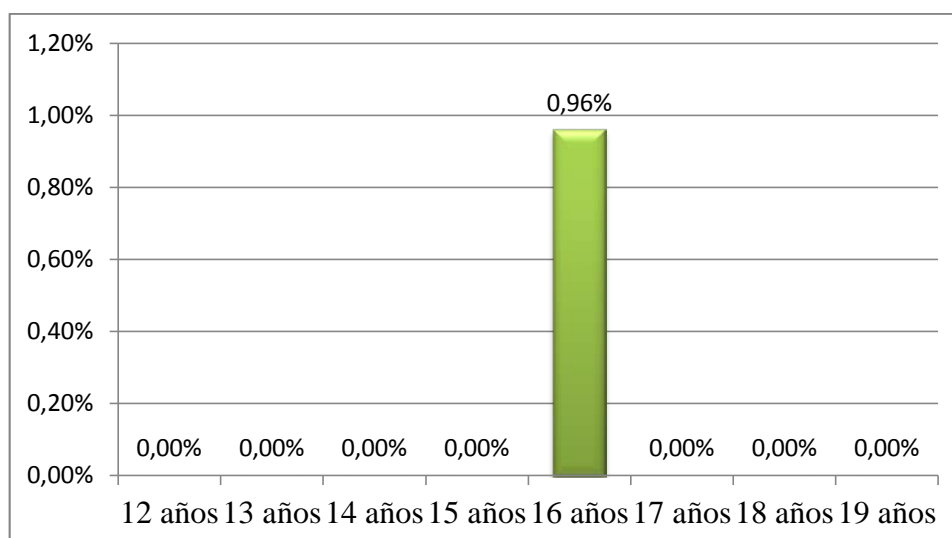

**Figura 34.** Fuente: Encuesta aplicadas a adolescentes de la parroquia Urdaneta  
Investigadora: Yosselyn Briggette Barrera Barrera. Año 2016

**Interpretación:**

En el presente estudio se pudo evidenciar que de las mujeres que consumen crack según edad, se encontró 1 estudiante de 16 años que corresponde al 0,96%.

**Tabla 35****Sustancia:** Drogas vegetales*Hombres que han consumido drogas vegetales*

Hombres	Mestizos	%	Indígenas	%	Total	%
Si	3	2.97	0	0.00	3	2.40
No	98	97.03	24	100.00	122	97.60
<b>Total</b>	101	100	24	100	125	100.00

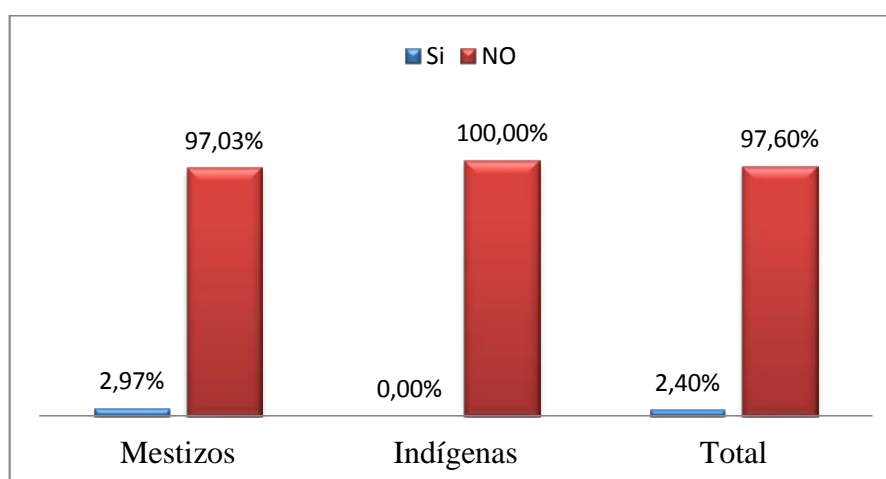
**Fuente:** Encuesta aplicadas a adolescentes de la parroquia Urdaneta Año 2016**Investigadora:** Yosselyn Briggette Barrera Barrera.**Figura 35. Fuente:** Encuesta aplicadas a adolescentes de la parroquia Urdaneta Año 2016  
**Investigadora:** Yosselyn Briggette Barrera Barrera.**Interpretación:**

En el presente estudio se pudo evidenciar que de los hombres mestizos encuestados 3 correspondientes al 2,97% consumen drogas vegetales y 98 correspondientes al 97,03% no consumen drogas vegetales; mientras que en los indígenas no se encontró consumo de drogas vegetales.

**Tabla 36***Mujeres que han consumido drogas vegetales*

Mujeres	Mestizas	%	Indígenas	%	Total	%
<b>Si</b>	1	1.33	0	0.00	1	0.96
<b>No</b>	74	98.67	29	100.00	103	99.04
<b>Total</b>	75	100	29	100	104	100.00

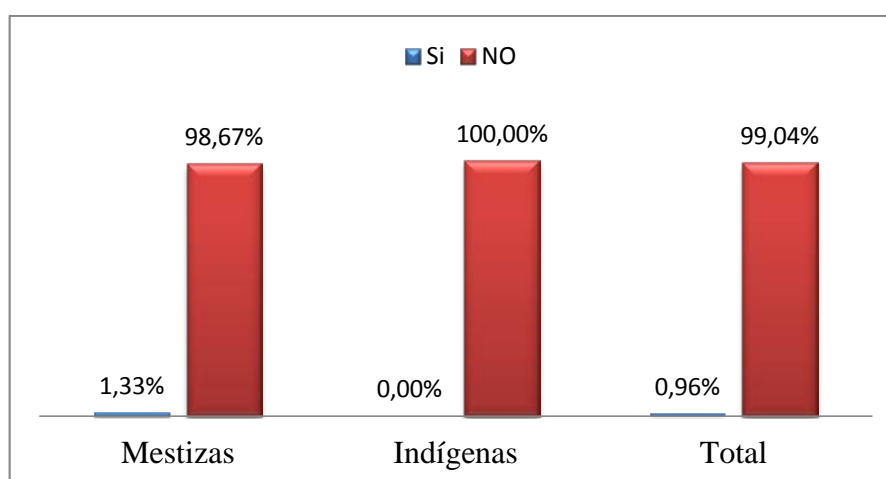
**Fuente:** Encuesta aplicadas a adolescentes de la parroquia Urdaneta Año 2016**Investigadora:** Yosselyn Briggette Barrera Barrera.**Figura 36. Fuente:** Encuesta aplicadas a adolescentes de la parroquia Urdaneta Año 2016**Investigadora:** Yosselyn Briggette Barrera Barrera.**Interpretación:**

En el presente estudio se pudo evidenciar que de las mujeres mestizas encuestadas 1 correspondientes al 1,33% consume drogas vegetales y 74 correspondientes al 98,67% no consumen; mientras que en las indígenas no se encontró consumo de drogas vegetales.



**Tabla 37***Hombres que han consumido Drogas vegetales según edad*

<b>Edad</b>	<b>Frecuencia</b>	<b>%</b>
<b>12</b>	0	0.00
<b>13</b>	0	0.00
<b>14</b>	0	0.00
<b>15</b>	0	0.00
<b>16</b>	0	0.00
<b>17</b>	1	0.80
<b>18</b>	2	1.60
<b>19</b>	0	0.00
<b>Total</b>	3	2.40

**Fuente:** Encuesta aplicadas a adolescentes de la parroquia Urdaneta Año 2016  
**Investigadora:** Yosselyn Brigette Barrera Barrera.

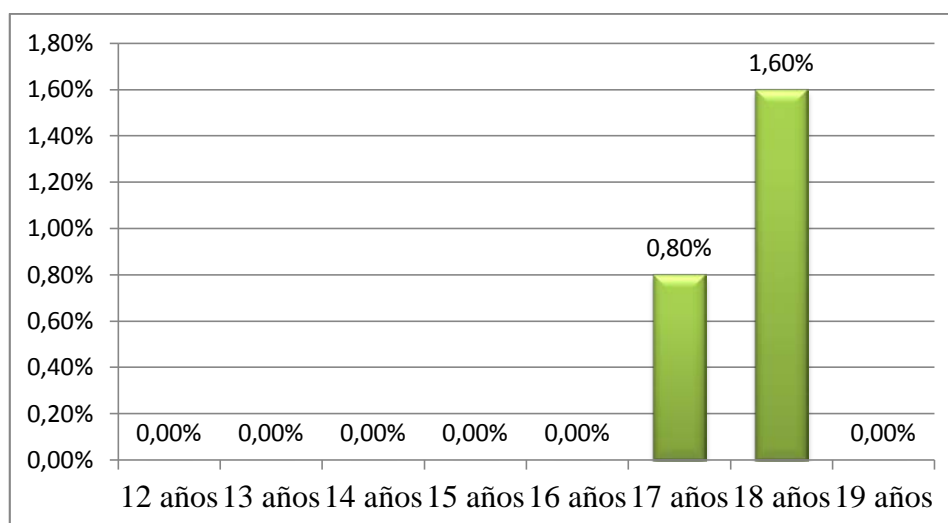

**Figura 37.** Fuente: Encuesta aplicadas a adolescentes de la parroquia Urdaneta Año 2016  
Investigadora: Yosselyn Brigette Barrera Barrera.

**Interpretación:**

En el presente estudio se pudo evidenciar que de los hombres que consumen drogas vegetales según edad, predominan 2 estudiantes de 18 años que corresponden al 1,60%.

**Tabla 38**

*Mujeres que han consumido Drogas vegetales según edad*

<b>Edad</b>	<b>Frecuencia</b>	<b>%</b>
<b>12</b>	0	0.00
<b>13</b>	0	0.00
<b>14</b>	0	0.00
<b>15</b>	0	0.00
<b>16</b>	1	0.96
<b>17</b>	0	0.00
<b>18</b>	0	0.00
<b>19</b>	0	0.00
<b>Total</b>	1	0.96

**Fuente:** Encuesta aplicadas a adolescentes de la parroquia Urdaneta

**Investigadora:** Yosselyn Brigette Barrera Barrera. Año 2016

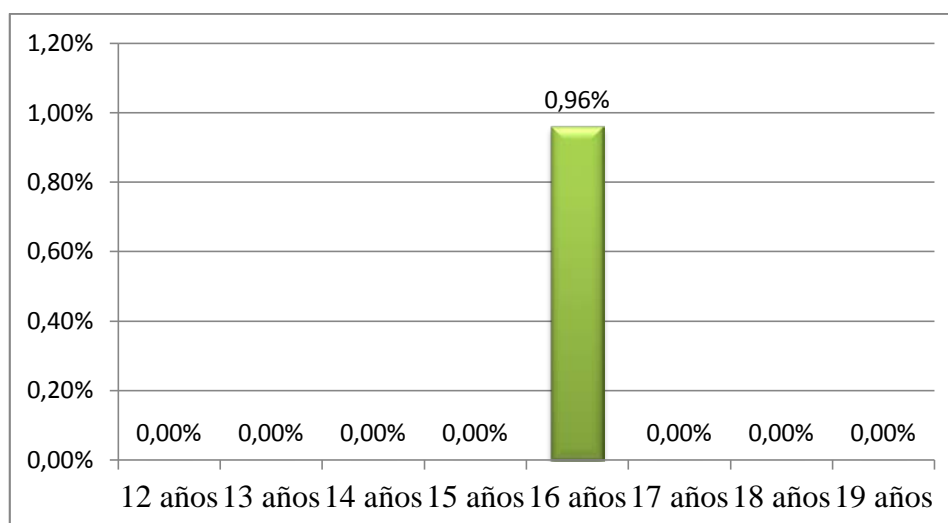

**Figura 38.** Fuente: Encuesta aplicadas a adolescentes de la parroquia Urdaneta Año 2016

**Investigadora:** Yosselyn Brigette Barrera Barrera.

### **Interpretación:**

En el presente estudio se pudo evidenciar que de las mujeres que consumen drogas vegetales según edad, se encontró 1 estudiante de 16 años que corresponde al 0,96%

## Segundo objetivo:

Analizar la edad de inicio del consumo, la escala de consumo según las distintas sustancias, según edad, género y nacionalidad.

**Tabla 39**

*Escala de inicio del consumo de sustancias psicoactivas en los adolescentes mestizos.*

Sexo	HOMBRES			MUJERES		
DROGA	EDAD	F	%	EDAD	F	%
Alcohol	17	11	8.80	16	5	4.81
Marihuana	17	3	2.40			
Inhalantes	16	3	2.40	16	2	1.92
Pasta base	18	2	1.60			
Cocaína	17	2	1.60			
Heroína	17	1	0.80			
Éxtasis	13	1	0.80			
Alucinógenos	17	2	1.60	16	1	0.96
Drogas vegetales	18	2	1.60	16	1	0.96

**Fuente:** Encuesta aplicadas a adolescentes de la parroquia Urdaneta Año 2016

**Investigadora:** Yosselyn Briggette Barrera Barrera.

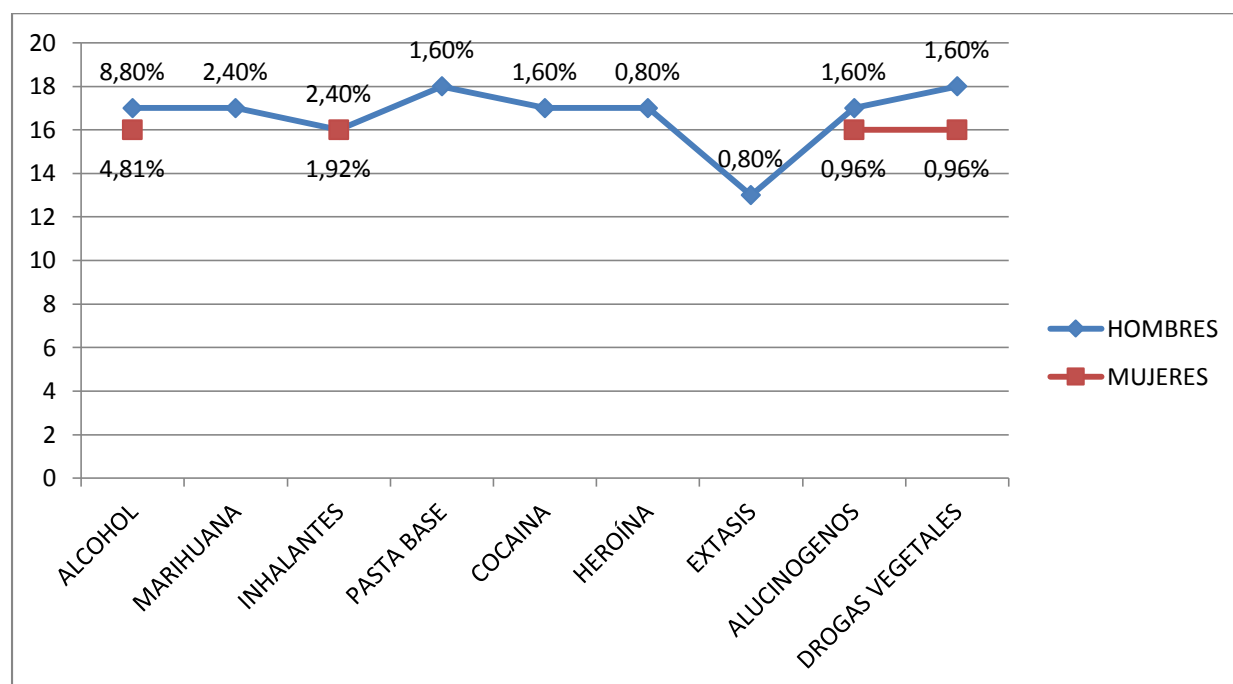

**Figura 39.** Fuente: Encuesta aplicadas a adolescentes de la parroquia Urdaneta Año 2016

**Investigadora:** Yosselyn Briggette Barrera Barrera.

**Interpretación:**

En el presente estudio se pudo evidenciar que de la población mestiza encuestada la edad de inicio de consumo en cuanto al alcohol predominan 8,80% a los 17 años en los hombres y 4,81% a los 16 años en las mujeres; en la marihuana la edad de inicio es de 2,40% a los 17 años en hombres; en los inhalantes la edad es de 2,40% a los 16 años en los hombres y 1,92% en las mujeres; en el éxtasis la edad de inicio es de 0,80% a los 13 años en los hombres; en los alucinógenos la edad es de 1,60% a los 17 años en los hombres y 0,96% a los 16 años en las mujeres.

**Tabla 40**

*Escala de inicio del consumo de sustancias psicoactivas en los adolescentes indígenas.*

Sexo	HOMBRES			MUJERES		
DROGA	EDAD	F	%	EDAD	F	%
Alcohol	17	4	3.20	14	3	2.88
Inhalantes	12	1	0.80			
Crack				16	1	0.96

**Fuente:** Encuesta aplicadas a adolescentes de la parroquia Urdaneta Año 2016

**Investigadora:** Yosselyn Brigette Barrera Barrera.

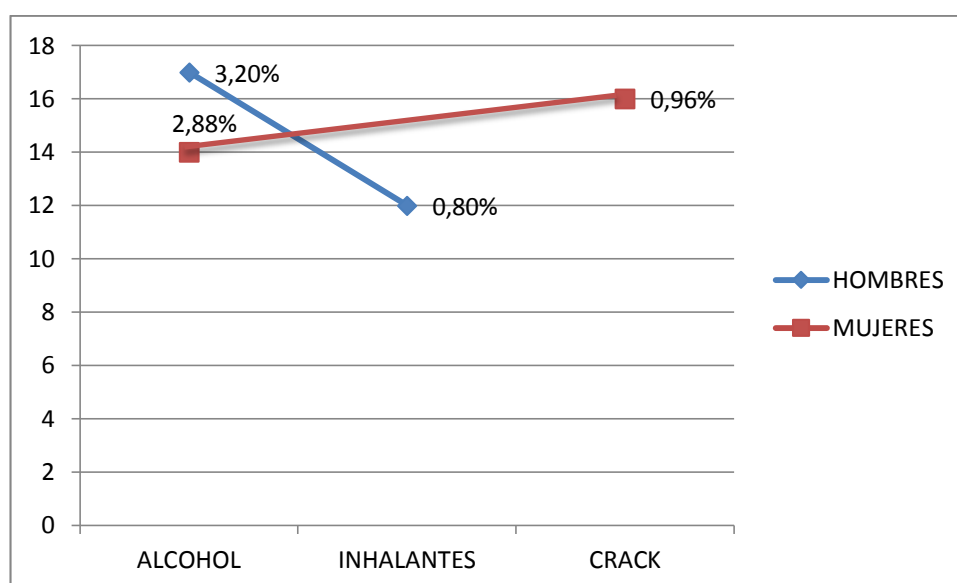

**Figura 40. Fuente:** Encuesta aplicadas a adolescentes de la parroquia Urdaneta Año 2016

**Investigadora:** Yosselyn Brigette Barrera Barrera.

### **Interpretación:**

En el presente estudio se pudo evidenciar que de la población indígena encuestada la edad de inicio de consumo en cuanto al alcohol es de 3,20% a los 17 años en los hombres, y 2,88% a los 14 años en las mujeres; en los inhalantes la edad de inicio en los hombres es 0,80% a los 12 años y en cuanto al crack la edad de inicio en las mujeres es de 0,96% a los 16 años; no se mencionan las demás sustancias debido a que en esta población no existe consumo de las mismas.

### Tercer objetivo

#### Examinar factores de riesgo y protectores los adolescentes

#### Factores de riesgo

**Tabla 41**

*Facilidad para conseguir bebidas alcohólicas y sustancias psicoactivas*

	Alcohol		Marihuana		Pasta Base		Heroína	
	F	%	F	%	F	%	F	%
<b>Fácil</b>	64	27.94	20	8.73	8	3.49	10	4.37
<b>Difícil</b>	17	7.42	17	7.42	21	9.17	24	10.48
<b>No con.</b>	29	12.66	48	20.96	54	23.58	57	24.89
<b>No sé</b>	129	56.33	144	62.88	146	63.76	138	60.26
<b>TOTAL</b>	<b>229</b>	<b>100</b>	<b>229</b>	<b>100</b>	<b>229</b>	<b>100</b>	<b>229</b>	<b>100</b>

**Fuente:** Encuesta aplicadas a adolescentes de la parroquia Urdaneta Año 2016

**Investigadora:** Yosselyn Brigette Barrera Barrera.

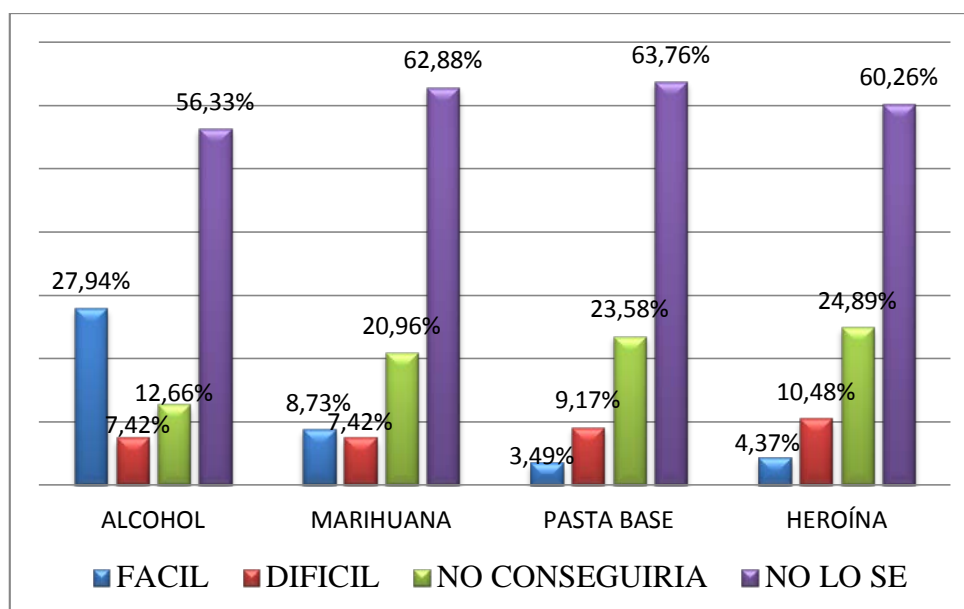

**Figura 41. Fuente:** Encuesta aplicadas a adolescentes de la parroquia Urdaneta Año 2016

**Investigadora:** Yosselyn Brigette Barrera Barrera.

**Interpretación:** En el presente estudio se pudo evidenciar que de la población encuestada sobre la facilidad de acceso a las sustancias en cuánto al alcohol predominan 129 estudiantes que corresponden al 56,33%; en cuanto a la marihuana predominan 144 estudiantes que corresponden al 62,88%; referente a la pasta base predominan 146 estudiantes que corresponden al 63,76%, finalmente en la heroína predominan 138 estudiantes que corresponden al 60,26% lo cuales no saben si podrían conseguirla. No se hace referencia a todas las sustancias debido a que los valores coinciden.

Tabla 42

*Última vez que le ofrecieron sustancias psicoactivas*

Alternativa	Marihuana		Cocaína	
	F	%	F	%
Últimos 30 días	7	3.06	1	0.44
Más de un mes	6	2.62	1	0.44
Más de un año	4	1.74	3	1.30
Nunca	212	92.58	224	97.82
<b>TOTAL</b>	<b>229</b>	<b>100</b>	<b>229</b>	<b>100</b>

**Fuente:** Encuesta aplicadas a adolescentes de la parroquia Urdaneta Año 2016

**Investigadora:** Yosselyn Brigette Barrera Barrera.

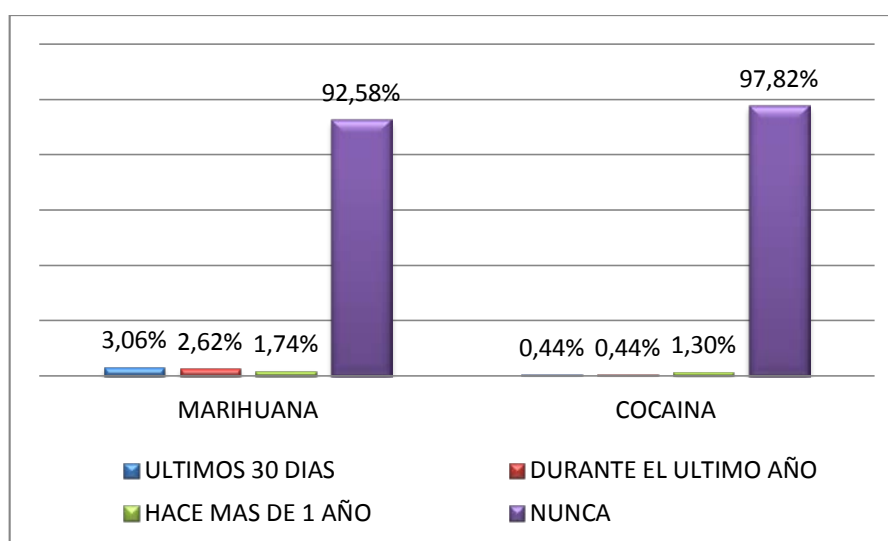

**Figura 42. Fuente:** Encuesta aplicadas a adolescentes de la parroquia Urdaneta Año 2016

**Investigadora:** Yosselyn Brigette Barrera Barrera.

### Interpretación:

En el presente estudio se pudo evidenciar que de la población encuestada referente a la última vez que les ofrecieron sustancias psicoactivas; en cuanto a la marihuana a 212 estudiantes que corresponden al 92,58% nunca les han ofrecido y a 4 que corresponden al 1,74% hace más de un año; en cuanto a la cocaína a 224 estudiantes que corresponden al 97,82% nunca les han ofrecido; y a 1 que corresponde al 0,44% les han ofrecido hace más de un mes y en los últimos 30 días.



**Tabla 43***Participación en actividades preventivas*

<b>Alternativa</b>	<b>F</b>	<b>%</b>
<b>No, nunca</b>	146	63.76
<b>Pocas veces</b>	46	20.09
<b>Si, algunas veces</b>	25	10.92
<b>Si, bastantes veces</b>	6	2.62
<b>Si, muchas veces</b>	6	2.62
<b>Total</b>	<b>459</b>	<b>100</b>

**Fuente:** Encuesta aplicadas a adolescentes de la parroquia Urdaneta Año 2016

**Investigadora:** Yosselyn Brigette Barrera Barrera.

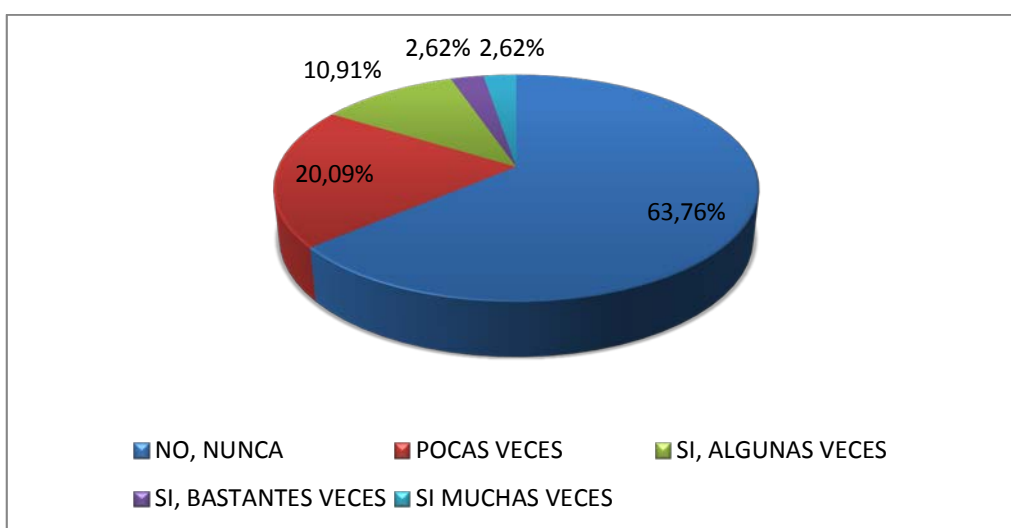

**Figura 43. Fuente:** Encuesta aplicadas a adolescentes de la parroquia Urdaneta Año 2016

**Investigadora:** Yosselyn Brigette Barrera Barrera.

**Interpretación:**

En el presente estudio se pudo evidenciar que de la población encuestada referente a si han participado de alguna actividad preventiva sobre abuso de alcohol u otras drogas 146 estudiantes que corresponden al 63,76% no han participado nunca de actividades preventivas; y 6 que corresponden al 2,62% si han participado muchas veces.

**Tabla 44***Información acerca de las drogas*

<b>Alternativa</b>	<b>F</b>	<b>%</b>
<b>Amigos</b>	43	8.81
<b>Familiares</b>	64	13.12
<b>Profesores</b>	79	16.19
<b>Profesionales</b>	35	7.17
<b>Periódicos o revistas</b>	39	7.99
<b>Televisión</b>	83	17.00
<b>Internet y Redes Sociales</b>	97	19.88
<b>No he recibido informe.</b>	48	9.84
<b>%</b>	<b>488</b>	<b>100</b>

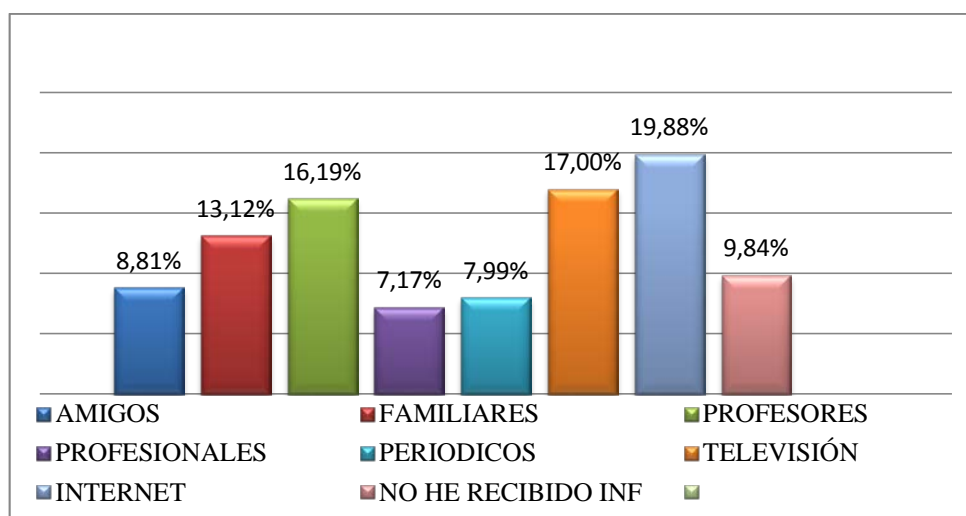
**Fuente:** Encuesta aplicadas a adolescentes de la parroquia Urdaneta Año 2016**Investigadora:** Yosselyn Brigette Barrera Barrera.**Figura 44. Fuente:** Encuesta aplicadas a adolescentes de la parroquia Urdaneta Año 2016**Investigadora:** Yosselyn Brigette Barrera Barrera. Año 2016**Interpretación:**

En el presente estudio se pudo evidenciar que de la población encuestada sobre donde proviene la información que reciben acerca de las drogas predominan que la reciben del internet y las redes sociales 97 estudiantes que corresponden al 19,88%; y solo 35 equivalente al 7,17% la reciben de profesionales.

## Factores protectores

**Tabla 45**

*Persona con quien pueden hablar sobre drogas*

Alternativa	F	%
<b>Padres o cuidadores</b>	120	25.47
<b>Docentes</b>	56	11.89
<b>Amigos</b>	43	9.14
<b>Profesional</b>	131	27.81
<b>Ex consumidor</b>	69	14.65
<b>Con nadie</b>	52	11.04
<b>Total</b>	<b>471</b>	<b>100</b>

**Fuente:** Encuesta aplicadas a adolescentes de la parroquia Urdaneta Año 2016

**Investigadora:** Yosselyn Briggette Barrera Barrera.

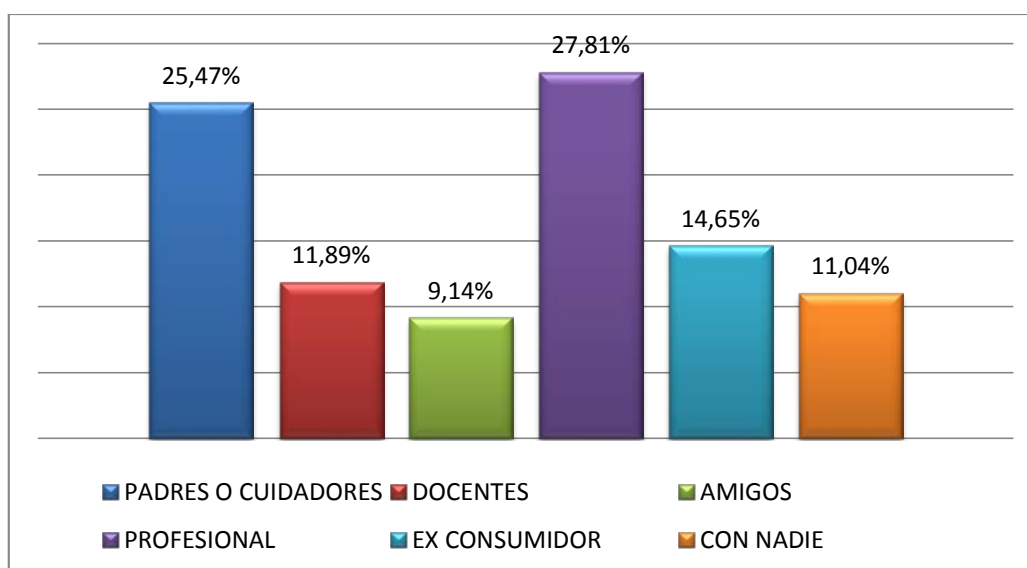

**Figura 45. Fuente:** Encuesta aplicadas a adolescentes de la parroquia Urdaneta Año 2016

**Investigadora:** Yosselyn Briggette Barrera Barrera.

### Interpretación:

En el presente estudio se pudo evidenciar que de la población encuestada referente a con quien les gustaría hablar sobre drogas predominan hablar con un profesional 131 estudiantes que corresponde al 27,81%; con padres o cuidadores 120 que corresponde al 25,47%; y 43 que corresponde al 9,14% les gustaría recibirla por parte de amigos.

**Tabla 46***Relación de los padres*

<b>Alternativa</b>	<b>F</b>	<b>%</b>
<b>Muy malas</b>	2	0.87
<b>Bastante malas</b>	1	0.44
<b>Regulares</b>	37	16.16
<b>Bastante buenas</b>	51	22.27
<b>Muy buenas</b>	138	60.26
<b>Total</b>	<b>229</b>	<b>100</b>

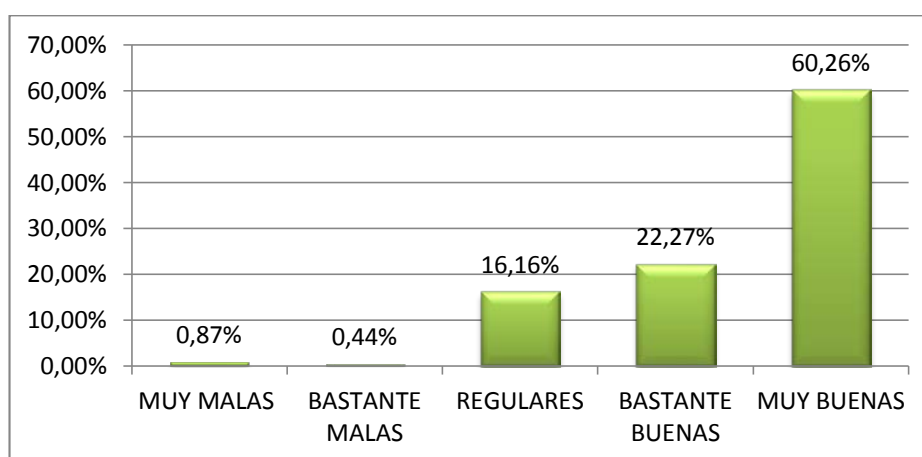
**Fuente:** Encuesta aplicadas a adolescentes de la parroquia Urdaneta Año 2016**Investigadora:** Yosselyn Brigette Barrera Barrera.**Figura 46. Fuente:** Encuesta aplicadas a adolescentes de la parroquia Urdaneta Año 2016**Investigadora:** Yosselyn Brigette Barrera Barrera.**Interpretación:**

En el presente estudio se pudo evidenciar que de la población encuestada sobre cómo son las relaciones que mantienen con sus padres, 138 estudiantes que corresponden al 60,26 mantienen muy buenas relaciones; y solo 1 que corresponde al 0,44 mantiene relaciones bastante malas.

**Tabla 47***Diálogo existente entre padres e hijos*

<b>Alternativa</b>	<b>F</b>	<b>%</b>
<b>Nada</b>	31	13.54
<b>Poco</b>	38	16.59
<b>Regular</b>	36	15.73
<b>Bastante</b>	58	25.32
<b>Mucho</b>	66	28.82
<b>Total</b>	<b>229</b>	<b>100</b>

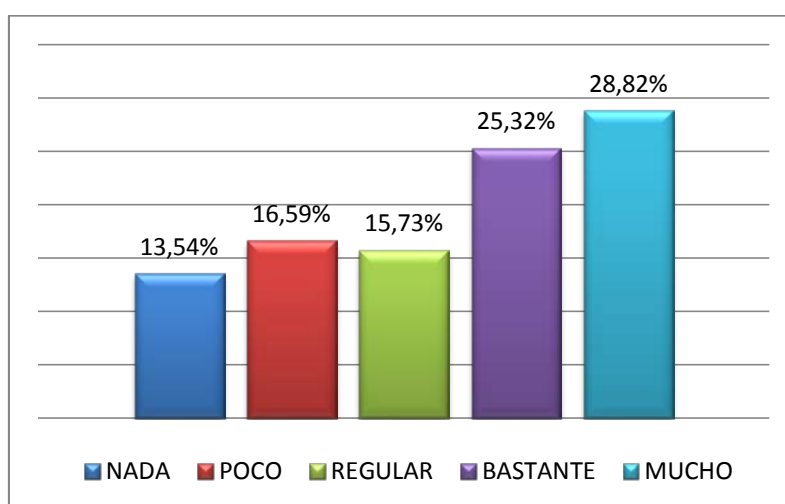
**Fuente:** Encuesta aplicadas a adolescentes de la parroquia Urdaneta Año 2016**Investigadora:** Yosselyn Brigette Barrera Barrera.**Figura 47. Fuente:** Encuesta aplicadas a adolescentes de la parroquia Urdaneta Año 2016**Investigadora:** Yosselyn Brigette Barrera Barrera.**Interpretación:**

En el presente estudio se pudo evidenciar que de la población encuestada sobre si hay diálogo entre padres e hijos en cosas que afectan a los miembros de la familia, en 66 estudiantes que corresponden al 28,82% existe mucho diálogo; y en 31 que corresponde al 13,54% no existe nada de dialogo.

### **g) DISCUSIÓN**

En el presente trabajo investigativo se observó que existe un moderado consumo de alcohol, el cual se evidencia más en hombres en proporción a las mujeres, además se observó un moderado uso de sustancias psicoactivas, las cuales son más utilizadas en hombre especialmente de la nacionalidad mestiza. Entre la edad de inicio del consumo de alcohol en hombres esta es a los 17 años y en mujeres a los 16 años; para las sustancias psicoactivas la edad de inicio en hombres esta entre los 16 a 18 años según la sustancia a excepción del éxtasis que se observó que está entre los 13 años y para las mujeres el inicio del consumo de sustancias psicoactivas esta en los 16 años. Analizando a continuación.

En cuanto al consumo de alcohol, según el informe del uso de drogas en las Américas (CICAD., 2015), en cinco países de Sudamérica y el caribe, más del 75% de los estudiantes de secundaria han consumido alcohol en un momento de su vida, en el trabajo realizado se verificó que en hombres existe un 50% consumo de alcohol y en se observó mujeres un 32%. Según el informe de investigación del Consep 2012 existe un 25,87% el cual lo asocia con un riesgo moderado. Asegurando que el 59,01% de estudiantes piensa que no se debería iniciar el uso de alcohol antes de los 18 años; en la investigación realizada se identificó que la edad de inicio para el consumo de alcohol en hombres es de 17 años y 16 años en mujeres.

Aunque se evidenció que el consumo de alcohol es más elevado, también se apreció un consumo menor pero importante de otras sustancias psicoactivas, las cuales se presentan más en adolescentes de nacionalidad mestiza.

El informe del (CICAD., 2015), hace referencia que en Sudamérica en países como Perú, Ecuador y Venezuela el consumo de marihuana es inferior al 3%. En Ecuador el informe del Consep 2012, refleja que el 2,30% de los estudiantes representados presentan un uso experimental de marihuana, observando mayor consumo en varones y presentando una edad

de inicio de consumo a los 16 años, en la presente investigación se observó que existe un consumo solo en hombres de nacionalidad mestiza con un 8,91% presentando una edad de inicio de consumo de la sustancia a los 17 años.

Referente al uso de inhalantes, el CICAD enfatiza que en Sudamérica se identifica diferencias entre países con menor consumo como Perú, Paraguay, Colombia y Ecuador con tasas de consumo menores al 2%: el Consep enfatiza que 1,79% de estudiantes encuestados presenta uso experimental de inhalantes, presentando mayor consumo en hombres, a una edad promedio de 14 y 15 años; en el trabajo realizado se observó que en hombres de nacionalidad mestiza hay un consumo del 9,90% y en la nacionalidad indígena el 4,17%, en mujeres de nacionalidad mestiza el 4% presenta uso de inhalantes, a una edad de inicio del consumo de sustancia de 16 años en ambos sexos.

Concerniente a la pasta base el CICAD, expone que en Sudamérica, el índice de consumo de sustancias es de 0,6% en Ecuador y 4,3% en Chile, triplicándose el consumo en varones; según el Consep alrededor del 0,37% presentan un uso de dicha sustancia, consumo que se da en adolescentes con edades mayores a los 16 años; en el trabajo realizado se evidenció un consumo solo en hombres de nacionalidad mestiza con un 4,95%, y a la edad de inicio de consumo de 18 años.

El CICAD, en lo que representa a la cocaína, en toda América del sur, presenta una prevalencia superior de consumo al 2,5% entre los estudiantes de secundaria principalmente en Chile, Argentina y Colombia, evidenciándose mayor consumo en hombres; según el Consep el 0,80% de estudiantes encuestados presentan un uso experimental de cocaína, dicho consumo se evidencia más en hombres y a una edad superior de 16 años; en el trabajo realizado se observa que dicho consumo se dio solo en hombres de nacionalidad mestiza con un 3,96% y a una edad de inicio de 17 años.

Sobre el uso de éxtasis, el CICAD que Chile en el último año presenta una tasa de consumo de 1,9% superior a Argentina, Colombia, Panamá, Perú y Uruguay que registran tasas de 1%, Ecuador el 0,4% y Costa Rica 0,5%. En el presente estudio se observó que el consumo de éxtasis por los adolescentes se da en tasas de 0,99%, y a una edad de inicio del consumo de 13 años.

El CICAD, expone que en Colombia en el año 2013, el consumo de drogas vegetales como hongos y ayahuasca fue en un 0,8%, presentando un mayor consumo en varones, en Ecuador actualmente o se evidencian estudios realizados sobre consumo de drogas vegetales ni estudios comparativos respecto al consumo de sustancias entre nacionalidades mestizas e indígenas. En el trabajo realizado se verificó que el consumo de estas sustancias se da más en varones con una prevalencia de 2,97% respecto a mujeres que se da en un 1,33%, presentando una edad de inicio de 18 años.

El Consep, respecto a la facilidad de obtener las sustancias presenta que el alcohol y los inhalantes son sustancias de fácil acceso y se las puede adquirir en locales comerciales, referente a la marihuana el fácil acceso es de 15% y 4% para la pasta base. Lo que se refiere al trabajo realizado se observó que existe una facilidad de conseguir alcohol en un porcentaje de 27,94%, marihuana en un 8,73%, y pasta base en un 3,49%.

Perteneciente a la información que presentan los adolescentes acerca de alcohol y drogas el Consep refleja que, el 45,05 afirmó que esa información llegó a través de la televisión, el 43,5% señaló que fue a través de la comunicación con amigos, un 41,5% ocupa internet, y a través de diálogos familiares está en un 41,5%. Para el trabajo investigativo tenemos que un 19,88% tiene conocimiento sobre drogas a través de internet, un 17% lo hace a través de la televisión, a través del dialogo con amigos en un 8,81% y a través de la comunicación con familiares está en un 13,12%



## **h) CONCLUSIONES**

Una vez finalizado el trabajo investigativo en el cual se puede apreciar que la población encuestada presenta niveles moderados de consumo de alcohol y de consumo de sustancias psicoactivas en la parroquia Urdaneta del Cantón Saraguro de la provincia de Loja se determinó que:

- De los 229 adolescentes encuestados en la parroquia Urdaneta el consumo de alcohol se evidencia más en hombres en proporción a las mujeres tanto en la nacionalidad mestiza e indígena constituyendo niveles moderados de consumo a nivel de la población general, además se observó un nivel bajo de consumo de sustancias psicoactivas, las cuales son más utilizadas en hombres especialmente de la nacionalidad mestiza
- La edad de inicio de consumo de alcohol en la Parroquia Urdaneta sobresale en hombres a los 17 años y en mujeres a los 16 años; para las sustancias psicoactivas la edad de inicio en hombres esta entre los 16 a 18 años según la sustancia a excepción del éxtasis que se observó que está entre los 13 años y para las mujeres el inicio del consumo de sustancias psicoactivas es a los 16 años, tanto en la nacionalidad mestiza e indígena, recalando que existe bajos niveles de consumo en la nacionalidad indígena.
- La facilidad de acceso a las sustancias y la falta de participación en actividades preventivas, son los factores de riesgo principales para el consumo de alcohol y sustancias psicoactivas en los adolescentes de la Parroquia Urdaneta.
- La comunicación y las buenas relaciones intrafamiliares son parte de los factores protectores para que los adolescentes no se inclinen al consumo de alcohol y sustancias psicoactivas.

### **i) RECOMENDACIONES**

Una vez finalizado el trabajo investigativo en el cual se puede apreciar que la población encuestada presenta niveles moderados de consumo de alcohol y de consumo de sustancias psicoactivas, se recomienda:

- A la Universidad Nacional de Loja a través de la Carrera de Psicología Clínica, conceder mayor importancia y prioridad a los estudios locales basados en el Consumo de alcohol y sustancias psicoactivas, dada la falta de investigaciones a nivel de la provincia de Loja.
- A la Unidad Educativa Virgilio Abarca donde se llevó a cabo la aplicación de la encuesta y a su personal docente incorporar dentro de sus planificaciones diarias el desarrollo de actividades preventivas y de información sobre consumo de alcohol y sustancias psicoactivas; y fortalecer los niveles bajos de consumo en la nacionalidad indígena.
- Se realice la implementación de un departamento psicológico encargado de la salud mental de todos los adolescentes guiando, a la evaluación, diagnóstico, prevención y tratamiento, de los diversos problemas personales y colectivos que se pueden presentar en el personal que labora en la institución.
- Proporcionar información sencilla pero completa acerca de los tipos de bebidas alcohólicas y sustancias psicoactivas, para concientizar a la población sobre los efectos de su consumo.

## j) Bibliografía

- Neurociencia del consumo*. (2005). Obtenido de Neurociencia del Consumo y Dependencia de Sustancias Psicoactivas:  
[http://www.who.int/substance\\_abuse/publications/neuroscience\\_spanish.pdf](http://www.who.int/substance_abuse/publications/neuroscience_spanish.pdf)
- Abuse, N. I. (2003). *NIH*. Página Web: <https://www.drugabuse.gov/es/publicaciones/serie-de-reportes/alucinogenos-y-drogas-disociativas/que-son-los-alucinogenos>.
- BARRIUSO ALONSO, M. (2003). *Drogas ilícitas, vida recreativa y gestión de riesgos*. . Observatorio Vasco de Drogodependencias.
- Cabrera, M. N. (2012). *El consumo de alcohol se inicia desde los 12 años en casa o con amigos*. Recuperado el 2012, de <http://perspectivas.utpl.edu.ec/sites/default/files/marzo15/el-consumo-de-alcohol-se-inicia-desde-los-12-anos.pdf>
- Calle Celi, D. A. (2013). *Repositorio Institucional de Trabajos de Fin de Titulación*. Obtenido de <http://dspace.utpl.edu.ec/handle/123456789/5792>
- CEPAL. (2000). Obtenido de [http://repositorio.cepal.org/bitstream/handle/11362/5974/S0000001\\_es.pdf?sequence=1](http://repositorio.cepal.org/bitstream/handle/11362/5974/S0000001_es.pdf?sequence=1)
- Chile, G. d. (Diciembre,2001). *Estrés Laboral*. Santiago: LOM Ediciones.
- Cobos., J. P. (2016). *Medicina y Prevención* . Obtenido de Tratamiento de la Cocaína.: <http://www.medicinayprevencion.com/tratamiento/tratamiento-cocaina.htm>
- CONSEP. (2012-2013). *Plan Nacional de Prevención*. Obtenido de [http://www.cicad.oas.org/fortalecimiento\\_institucional/savia/PDF/2012\\_plan\\_prevenci%C3%B3n.pdf](http://www.cicad.oas.org/fortalecimiento_institucional/savia/PDF/2012_plan_prevenci%C3%B3n.pdf)
- CONSEP. (2014). *IV Estudio nacional sobre el uso de drogas en población de 12 a 65 años*. Recuperado el 02 de febrero de 2016, de IV Estudio nacional sobre el uso de drogas en población de 12 a 65 años: <http://es.slideshare.net/aramiro/4-estudionacionalpoblacionde12a65aos-ecuador-ond>
- Cox, S. I. (2004). *La Organización del Trabajo y el Estrés*. Reino Unido: Pág 4.
- Donal, A. F. (30 de 07 de 2009). *El estrés laboral en los países europeos y en América Latina*. Recuperado el 15 de 03 de 2013, de <http://www.mercosurabc.com.ar/nota.asp?IdNota=2069&IdSeccion=14>
- Dono, V. P. (Octubre de 2012). *Los pueblos indígenas, valorar, respetar y apoyar la diversidad*. Obtenido de <https://www.ifad.org/documents/10180/64ef52e1-6981-4dad-bd33-803934eb0ff9>
- Drogas.Com, L. (2013). <http://las-drogas.net/paco/>. Pagina Web.
- Drogras, F. p. (2006). <http://mx.drugfreeworld.org/drugfacts/heroin.html>. Estados Unidos: Página Web.
- Durand, B. (2004). *Psicopatología* . Madrid, España: Thomson Editores Spain.

- Fernández, M. A. (2005). *Relaciones familiares y ajuste en la*. Obtenido de Tesis Doctora : [https://www.uv.es/lisis/otras-publica/tesis\\_manuela.pdf](https://www.uv.es/lisis/otras-publica/tesis_manuela.pdf) 24,25,26,27
- Ferrand, L. C. (2000). Breve recorrido de la historia del diagnóstico y tratamiento del estrés. *Estrés es un producto del siglo xx*, 6-7.
- FREIXA, S. I. (1996). *La Enfermedad Alcohólica*. Barcelona: Herder.
- González, R. d. (14 de Noviembre de 2007). *Pueblos indígenas y Derechos Humanos*. Obtenido de <http://www.revistadefilosofia.org/14-07.pdf>
- (2008). Sensibilizando sobre el Estrés Laboral en los países en desarrollo. En I. Houtman, *Sensibilizando sobre el Estrés Laboral en los países en desarrollo* (pág. Pág 6). Ginebra: ISBN 97899243591650.
- Julio Bobes Garcia-Amador Calafaf Far. (2000). *Monografías Cannabis*. Obtenido de Cannabis Savita: <https://www.uv.es/=cholz/Cannabis%20%28PND%29.pdf>
- Kaplan, D. J. (2010). *Medicina del trabajo*. Facultad de Ciencias Médicas, Buenos Aires: Pág.142.
- Kershenobich, D. y. (1994). *Definición de los límites individuales de susceptibilidad ante el consumo de alcohol*. México: R. Tapia.
- LAESPADA, T. I. (2004). *Factores de Riesgo y de Protección frente al consumo de drogas*. Deusto: Instituto Deusto de Drogodependencias.
- Lara Velecela, S. V. (2010). *Factores de riesgos asociados con el abuso de ingesta alcohólica en estudiantes del nivel medio en la ciudad de azogues en el año 2010*. Obtenido de <http://dspace.ucuenca.edu.ec/handle/123456789/3932>
- Leka, C. S. (2004). *La Organización del Trabajo y el Estrés*. Reino Unido: Pág 8.
- León Palacios, F. (1994). C. Drogas Psicodisruptivas o Alucinógenas. En F. León Palacios, *Manual de orientaciones didácticas de educación preventiva uso indebido de drogas para el adolescente de educación básica* (pág. 157). Graficas atlas.
- Loor, T. R. (03 de 2012 ). *UNIVERSIDAD CENTRAL DEL ECUADOR*. Obtenido de <http://www.dspace.uce.edu.ec/bitstream/25000/173/1/T-UCE-0005-29.pdf>
- Manantiales, F. (2015). *Drogas*. Obtenido de Pasta a base de Cocaína: [http://www.manantiales.org/drogas\\_pasta\\_base\\_de\\_cocaina.php](http://www.manantiales.org/drogas_pasta_base_de_cocaina.php)
- Martines, D. C. (2011). *Tesis en Red*. Obtenido de <http://www.tesisenred.net/bitstream/handle/10803/35699/TCJLM.pdf?sequence=1>
- MEDINA MORA, N. G. (2002). *Alcoholismo y Abuso de bebidas alcohólicas*. México.
- Montesinos, M. J. (2009). Consecuencias Psicosociales del Trabajo en el Personal de Enfermería. En M. J. Montesinos, *Consecuencias Psicosociales del Trabajo en el Personal de Enfermería*. (págs. 63-66). Murcia: ISSN 1729-3510.
- MUÑOZ-RIVAS, M. y. (2007). *Factores de riesgo en Psicopatología del desarrollo*. España: Elsevier.
- Nora D. Volkow, M. (2013). *National Institute on Drug Abuse*. Obtenido de DrugFacts: La cocaína: <https://www.drugabuse.gov/es/publicaciones/drugfacts/la-cocaina>

- Núbia Medina Arias, M. d. (18 de Mayo-Junio de 2010). *Factores protectores de las familias para prevenir el consumo de colombia*. Obtenido de <http://www.scielo.br/pdf/rlae/v18nspe/a04v18nspe.pdf>
- Oblitas. (2005). Factores de riesgo del consumo de bebidas. *Investigación y Educación en Enfermería*, 54-67.
- OMS. (20 de enero de 2014). *Organizacion mundial de la salud*. Recuperado el 20 de 02 de 2016, de <http://www.who.int/mediacentre/factsheets/fs349/es/>
- ONODC. (2015). *INFORME MUNDIAL DE DROGAS*. Obtenido de <http://www.ipu.org/splz-e/unga16/drug-report-s.pdf>
- Oñate, C. C. (2004). *Estrés laboral*. Santiago de Chile: LOM ediciones.
- PAPALIA, D. (2010). *Desarrollo Humano*. México: McGraw-Hill.
- PLAN NACIONAL SOBRE DROGAS. (2007). *Encuesta sobre drogas a la población escolar*. Madrid : Delegación del Gobierno para el Plan Nacional sobre Drogas.
- Rodríguezde Fonseca y cols. (1997). Obtenido de <http://www.odc.gov.co/Portals/1/publicaciones/pdf/consumo/estudios/nacionales/CO03102010-consumo-drogas-colombia-caracteristicas-tendencias-.pdf>
- ROSSELLI, M. (2010). *Neuropsicología del Desarrollo Infantil*. México: Manual Moderno.
- Ruíz, J. M. (2012). *Carrera de Psicología Educativa y Orientación*. Obtenido de <http://dspace.unl.edu.ec/jspui/bitstream/123456789/4933/1/Jessica%20Magaly%20Rogel%20Ru%C3%ADz.pdf>
- Ruth, N. V. (2010). El estado emocional y su realción con el consumo de alcohol en estudiandtes del colegio Nacional Adolfo Valarezo. Abril-Octubre 2010. Loja.
- Salud, O. M. (1992). *Clasificación Internacional de las Enfermedades, 10 Trastornos Mentales y del Comportamiento*. Zaragoza: Meditor Km 3.400-50013 Zaragoza.
- SANTROCK, J. (2006). *PSICOLOGIA DEL DESARROLLO*. México: McGraw-Hill.
- SAWYER, T. M., & STEVENSON, J. F. (2008). Perceived Parental and Peer Disapproval. 15.
- SENPLADES. (MARZO de 2014). *Sistema Nacional de Información*. Obtenido de <http://sni.gob.ec/planes-de-desarrollo-y-ordenamiento-territorial>
- UNODC. (2014). *Informe Mundial sobre las Drogas*. Obtenido de <https://www.unodc.org/lpo-brazil/es/drogas/relatorio-mundial-sobre-drogas.html>
- UNODC. (2015). Obtenido de <http://www.ipu.org/splz-e/unga16/drug-report-s.pdf>
- Villalobos. (2005). Aspectos culturales de consumo de sustancias adictivas. *Lider Addictus*.
- WADE, P. (2003). REPENSANDO EL MESTIZAJE. *Revista Colombiana de Antropología*, 39.
- YANGALI, Q. J. (2013). *I ENCUESTA NACIONAL DE DROGAS EN ADOLESCENTES INFRACTORES DEL PODER JUDICIAL*. LIMA: Comisión Nacional para el Desarrollo y Vida sin Drogas - DEVIDA.

**k) ANEXOS**



## ANEXO N° 1

### UNIVERSIDAD NACIONAL DE LOJA ÁREA DE LA SALUD HUMANA

La presente encuesta tiene como objetivo recoger información de la realidad del adolescente ecuatoriano frente a múltiples situaciones actuales, que permita conocerla y describirla con veracidad y confiabilidad, se indaga aspectos como amigos, familia, consumo de tabaco, alcohol y otras sustancias.

#### DATOS INFORMATIVOS

##### 1. Cantón

- Loja  
 Zamora

##### 2. Parroquia

---

##### 3. Género

- Masculino (M)  
 Femenino (F)

##### 4. ¿A qué raza perteneces?

- Mestiza  
 Saraguro  
 Shuar o Ashuar  
 Otra. Cual
- 

##### 5. ¿Cuántos años cumplidos tienes?

##### 6. Nivel de estudios que estas cursando actualmente

- 6 to año de educación general básica  
 7 mo año de educación general básica  
 8 vo año de educación general básica  
 9 no año de educación general básica  
 10 mo año de educación general básica  
 1 ero de bachillerato  
 2 do de bachillerato  
 3 ero de bachillerato

##### 7. ¿Cómo has realizado tus estudios?

- Continuos  
 He repetido algún año  
 He repetido varios cursos  
 Me he cambiado de escuela o colegio

8. ¿Con quién vives actualmente?

- Con los padres
- Con abuelos
- con otro familiar o familiares
- Otro. Diga cual
- 

CONSUMO DE CIGARRILLOS

9. ¿Has fumado cigarrillos ALGUNA VEZ en la vida?

- Sí
- No

10. ¿Cuándo fue la PRIMERA VEZ que fumaste cigarrillos?

- Durante los últimos 30 días
- Hace más de un mes, pero menos de un año
- Hace más de un año. ¿QUÉ EDAD TENÍAS? \_\_\_\_\_

11. ¿Cuándo fue LA ÚLTIMA VEZ que fumaste cigarrillos?

- Durante los últimos 30 días
- Hace más de un mes, pero menos de un año
- Hace más de un año. ¿QUÉ EDAD TENÍAS? \_\_\_\_\_

(PASE A LA PREGUNTA 16)

12. ¿Cuántos días has fumado durante los últimos 30 días?

13. Aproximadamente, ¿cuántos cigarrillos por día has fumado en los últimos 30 días?

14. ¿Usualmente dónde consigues los cigarrillos que fumas?

- Los compro en cualquier tienda
- Me los compran mis papás o un familiar mayor de edad
- Me regalan mis amigos
- Los tomo de mis papás o familiares

15. Durante los últimos 30 días, ¿alguien se negó a venderte cigarrillos por tu edad?

- No he intentado comprar cigarrillos durante los últimos 30 días
- Sí, alguien se negó a venderme cigarrillos por mi edad
- No, mi edad no me impidió comprar cigarrillos

CONSUMO DE BEBIDAS ALCOHÓLICAS

16. ¿Has consumido bebidas alcohólicas ALGUNA VEZ en la vida?

- Sí
- No (Si su respuesta es no PASE A LA PREGUNTA 40)

17. ¿Cuándo fue la PRIMERA VEZ que consumiste bebidas alcohólicas?

- Durante los últimos 30 días
- Hace más de un mes, pero menos de un año



- Hace más de un año, ¿QUÉ EDAD TENÍAS? \_\_\_\_\_

**18. ¿Cuándo fue la ÚLTIMA VEZ que consumiste bebidas alcohólicas? (No tomar en cuenta la primera vez que te dieron de probar de niño/a)**

- Durante los últimos 30 días
- Hace más de un mes, pero menos de un año
- Hace más de un año, ¿QUÉ EDAD TENÍAS? \_\_\_\_\_

 (PASE A LA PREGUNTA 40)

SI HAS CONSUMIDO BEBIDAS ALCOHÓLICAS DURANTE LOS ÚLTIMOS 12 MESES, POR FAVOR CONTESTA A LAS SIGUIENTES PREGUNTAS:

**19. ¿Con qué frecuencia tomas bebidas alcohólicas?**

- Nunca
- Una o menos veces al mes
- 2 a 4 veces al mes
- 2 o 3 veces a la semana
- 4 o más veces a la semana

**20. ¿Cuántas bebidas alcohólicas consumes normalmente cuando tomas?**

- 1 o 2
- 3 o 4
- 5 o 6
- 7 a 9
- 10 o más

**21. ¿Con qué frecuencia tomas 6 o más bebidas alcohólicas en un solo día?**

- Nunca
- Menos de una vez al mes
- Mensualmente

- Semanalmente
- A diario o casi a diario

**22. ¿Con qué frecuencia, en el curso del último año, has sido incapaz de parar de tomar bebidas alcohólicas una vez que habías empezado?**

- Nunca
- Menos de una vez al mes
- Mensualmente
- Semanalmente
- A diario o casi a diario

**23. ¿Con qué frecuencia, en el curso del último año, no pudiste atender tus obligaciones porque habías tomado bebidas alcohólicas?**

- Nunca
- Menos de una vez al mes
- Mensualmente
- Semanalmente
- A diario o casi a diario

**24. ¿Con qué frecuencia, en el curso del último año, has necesitado tomar bebidas alcohólicas en ayunas para recuperarte después de haber tomado mucho el día anterior?**

- Nunca
- Menos de una vez al mes c.
- Mensualmente
- Semanalmente
- A diario o casi a diario

25. ¿Con qué frecuencia, en el curso del último año, has tenido remordimientos o sentimientos de culpa después de haber tomado bebidas alcohólicas?

- Nunca
- Menos de una vez al mes
- Mensualmente
- Semanalmente
- A diario o casi a diario

26. ¿Con qué frecuencia, en el curso del último año, no has podido recordar lo que sucedió la noche anterior porque habías tomado bebidas alcohólicas?

- Nunca
- Menos de una vez al mes
- Mensualmente
- Semanalmente
- A diario o casi a diario

27. Tú, o alguna persona, ¿ha resultado herida porque habías tomado bebidas alcohólicas?

- No
- Sí, pero no en el curso del último año
- Sí, en el último año

28. ¿Algún familiar, amigo, médico o profesional de salud ha mostrado preocupación por tu consumo de bebidas alcohólicas, o te ha sugerido que debes dejar de tomar?

- No
- Sí, pero no en el curso del último año
- Sí, en el último año

29. ¿Durante las últimas dos semanas, has tomado 5 vasos de alcohol o más en una salida (si eres hombre) o 4 vasos o más (si eres mujer)?

- Ninguna vez
- Sólo una vez
- Entre dos y tres veces
- Entre cuatro y cinco veces
- Más de cinco veces

30. ¿Durante los últimos 12 meses, has tomado 5 vasos de alcohol o más en una salida (si eres hombre) o 4 vasos o más (si eres mujer)?

- Ninguna vez
- Sólo una vez
- Entre dos y tres veces
- Entre cuatro y cinco veces
- Más de cinco veces

31. Señala las TRES bebidas alcohólicas que regularmente tomas: (RESPUESTA MÚLTIPLE)

- Cerveza
- Vino
- Vino de sabores en cartón
- Aguardientes (Zhumir, Trópico, Néctar)
- Puntas o preparados con puntas (canelazós)
- Cocteles
- Ron
- Whisky, vodka, tequila

**32. ¿Cómo consigues las bebidas alcohólicas que tomas?**

- En cualquier tienda
- Lo tomo de las botellas que hay en casa
- Me lo compra un amigo mayor de edad
- Me lo dan mis papás o un familiar mayor de edad
- Lo compramos en grupo
- Lo (RESPUESTA MÚLTIPLE) consigo en fiestas o locales de diversión

**33. ¿Al mes, tú o tus amigos cuánto gastan en bebidas alcohólicas?**

- Entre 1 y 5 dólares
- Entre 6 y 10 dólares
- Entre 11 y 20 dólares
- Más de 21 dólares

**34. ¿Usualmente dónde tú o tus amigos toman bebidas alcohólicas? (RESPUESTA MÚLTIPLE)**

- En parques y/o calles
- En la misma tienda donde compramos
- En las casas
- En lugares de diversión
- En el colegio (aulas, baños, patios, etc.)

**35. La primera vez que tomaste bebidas alcohólicas fue:**

- Por curiosidad
- Me ofrecieron en la casa
- Me ofreció un amigo o un grupo de amigos
- Mis amigos me presionaron u obligaron a que lo haga

**36. Usualmente tomas bebidas alcohólicas:**

- Solo
- Con mi grupo de amigos
- Con mi familia

**37. Cuando tomas bebidas alcohólicas, ¿las sueles acompañar con otra droga?**

- Sí
- No  (PASE A LA PREGUNTA 40)

**38. Señale la droga con la que mezclas tus bebidas alcohólicas:**

- Marihuana
- Cocaína
- Pasta base, base o bazuco
- Heroína o "H"
- Éxtasis
- Anfetaminas
- Inhalantes

**39. Durante los últimos 30 días, ¿alguien se negó a venderte bebidas alcohólicas por tu edad?**

- No he intentado comprar bebidas alcohólicas durante los últimos 30 días
- Sí, alguien se negó a venderme bebidas alcohólicas por mi edad
- No, mi edad no me impidió comprar bebidas alcohólicas

FACILIDAD DE ACCESO A BEBIDAS ALCOHÓLICAS

40. ¿Qué tan fácil sería para ti conseguir cerveza?

- Me sería fácil
- Me sería difícil, pero si podría conseguirla lo sé
- No podría conseguirla
- No lo sé

### CONSUMO DE MARIHUANA

41. ¿Has fumado marihuana ALGUNA VEZ en la vida?

- Sí
- No  (PASE A LA PREGUNTA 51)

42. ¿Cuándo fue la PRIMERA VEZ que fumaste marihuana?

- Durante los últimos 30 días
- Hace más de un mes, pero menos de un año
- Hace más de un año ¿QUÉ EDAD TENÍAS? \_\_\_\_\_

43. ¿Cuándo fue la ÚLTIMA VEZ que fumaste marihuana?

- Durante los últimos 30 días
- Hace más de un mes, pero menos de un año.
- Hace más de un año, ¿QUÉ EDAD TENÍAS? \_\_\_\_\_

 (PASE A LA PREGUNTA 51)

44. Pensando en LOS ÚLTIMOS 12 MESES, ¿con qué frecuencia has fumado marihuana?

- De 5 a 7 días
- De 2 a 4 veces a la semana
- De 2 a 7 veces al mes
- De 2 a 12 veces al año
- Una vez al año

### DURANTE LOS ÚLTIMOS 12 MESES.

¿Con qué frecuencia te ha ocurrido algo como lo que se describe a continuación?

45. ¿Has fumado marihuana antes del medio día?

- Nunca
- Rara vez
- De vez en cuando
- Bastante a menudo
- Muy a menudo

46. ¿Has fumado marihuana estando solo?

- Nunca
- Rara vez
- De vez en cuando
- Bastante a menudo
- Muy a menudo

47. ¿Has tenido problemas de memoria al fumar marihuana?

- Nunca
- Rara vez
- De vez en cuando
- Bastante a menudo
- Muy a menudo

48. ¿Te han dicho tus amigos o alguien de tu familia que deberías reducir el consumo de marihuana?

- Nunca
- Rara vez
- De vez en cuando
- Bastante a menudo
- Muy a menudo

49. ¿Has intentado reducir el consumo de marihuana sin conseguirlo?

- Nunca  
 Rara vez  
 De vez en cuando  
 Bastante a menudo  
 Muy a menudo

50. ¿Has tenido problemas debido a tu consumo de marihuana (pelea, accidente, malos resultados académicos, etc.)?

- Nunca  
 Rara vez  
 De vez en cuando  
 Bastante a menudo  
 Muy a menudo

### USO DE INHALANTES

51. ¿Has usado inhalantes como solventes y otros (tiñer (diluyente), pintura, gasolina, cemento de contacto, entre otros) ALGUNA VEZ en la vida?

- Sí  
 No  (PASE A LA PREGUNTA 55)

52. ¿Cuándo fue la PRIMERA VEZ que usaste inhalantes como solventes y otros (tiñer (diluyente), pintura gasolina, cemento de contacto, entre otros)?

- Durante los últimos 30 días  
 Hace más de un mes, pero menos de un año  
 Hace más de un año, ¿QUÉ EDAD TENÍAS? \_\_\_\_\_

53. ¿Cuándo fue la ÚLTIMA VEZ que usaste inhalantes como solventes y otros (tiñer (diluyente), pintura, gasolina, cemento de contacto, entre otros)?

- Durante los últimos 30 días  
 Hace más de un mes, pero menos de un año.  
 Hace más de un año, ¿QUÉ EDAD TENÍAS? \_\_\_\_\_

 (PASE A LA PREGUNTA 55)

54. Pensando en LOS ÚLTIMOS 12 MESES, ¿con qué frecuencia has usado inhalantes como solventes y otros (tiñer (diluyente), pintura, gasolina, cemento de contacto, entre otros)?

- De 5 a 7 días  
 De 2 a 4 veces a la semana  
 De 2 a 7 veces al mes  
 De 2 a 12 veces al año  
 Una vez al año

### USO DE PASTA BASE, BASE O BAZUCO

55. ¿Has fumado pasta base, base o bazuco ALGUNA VEZ en la vida?

- Sí  
 No  (PASE A LA PREGUNTA 59)

56. ¿Cuándo fue la PRIMERA VEZ que fumaste pasta base, base o bazuco?

- Durante los últimos 30 días  
 Hace más de un mes, pero menos de un año  
 Hace más de un año, ¿QUÉ EDAD TENÍAS? \_\_\_\_\_

57. ¿Cuándo fue la **ÚLTIMA VEZ** que fumaste pasta base, base o bazuco?

- Durante los últimos 30 días
- Hace más de un mes, pero menos de un año.
- Hace más de un año, ¿QUÉ EDAD TENÍAS? \_\_\_\_\_

 (PASE A LA PREGUNTA 59)

58. Pensando en **LOS ÚLTIMOS 12 MESES**, ¿con qué frecuencia fumaste pasta base, base o bazuco?

- De 5 a 7 días
- De 2 a 4 veces a la semana
- De 2 a 7 veces al mes
- De 2 a 12 veces al año
- Una vez al año

#### USO DE COCAÍNA

59. ¿Has inhalado cocaína **ALGUNA VEZ** en la vida?

- Sí
- No  (PASE A LA PREGUNTA 63)

60. ¿Cuándo fue la **PRIMERA VEZ** que inhalaste cocaína?

- Durante los últimos 30 días
- Hace más de un mes, pero menos de un año
- Hace más de un año ¿QUÉ EDAD TENÍAS?" \_\_\_\_\_

61. ¿Cuándo fue la **ÚLTIMA VEZ** que inhalaste cocaína?

- Durante los últimos 30 días
- Hace más de un mes, pero menos de un año.
- Hace más de un año, ¿QUÉ EDAD TENÍAS? \_\_\_\_\_

 (PASE A LA PRESUNTA 63)

62. Pensando en **LOS ÚLTIMOS 12 MESES**, ¿con qué frecuencia inhalaste cocaína?

- De 5 a 7 días
- De 2 a 4 veces a la semana
- De 2 a 7 veces al mes
- De 2 a 12 veces al año
- Una vez al año

#### USO DE HEROÍNA O "H"

63. ¿Has usado heroína o "H" **ALGUNA VEZ** en la vida?

- Sí
- No  (PASE A LA PREGUNTA 67)

64. ¿Cuándo fue la **PRIMERA VEZ**, que usaste heroína o "H" ?

- Durante los últimos 30 días
- Hace más de un mes, pero menos de un año
- Hace más de un año, ¿QUÉ EDAD TENÍAS? \_\_\_\_\_

65. ¿Cuándo fue la **ÚLTIMA VEZ** que usaste heroína o "H"?

- Durante los últimos 30 días
- Hace más de un mes, pero menos de un año.
- Hace más de un año, ¿QUÉ EDAD TENÍAS? \_\_\_\_\_

 (PASE A LA PREGUNTA 67)

66. Pensando en **LOS ÚLTIMOS 12 MESES**, ¿con qué frecuencia usaste heroína o "H" ?

- De 5 a 7 días
- De 2 a 4 veces a la semana
- De 2 a 7 veces al mes
- De 2 a 12 veces al año

Una vez al año

**USO DE ÉXTASIS**

67. ¿Has usado éxtasis **ALGUNA VEZ** en la vida?

Sí

No

(PASE A LA

PREGUNTA 71)

68. ¿Cuándo fue la **PRIMERA VEZ**, que usaste éxtasis?

Durante los últimos 30 días

Hace más de un mes, pero menos de un año

Hace más de un año, ¿QUÉ EDAD TENÍAS? \_\_\_\_\_

69. ¿Cuándo fue la **ÚLTIMA VEZ** que usaste éxtasis?

Durante los últimos 30 días

Hace más de un mes, pero menos de un año.

Hace más de un año, ¿QUÉ EDAD TENÍAS? (PASE A LA PREGUNTA 71)

70. Pensando en **LOS ÚLTIMOS 12 MESES**, ¿con qué frecuencia usaste éxtasis?

De 5 a 7 días

De 2 a 4 veces a la semana

De 2 a 7 veces al mes

De 2 a 12 veces al año

Una vez al año

**USO DE ALUCINÓGENOS O ÁCIDOS**  
(PCP, LSD, PEYOTE, ENTRE OTROS)

71. ¿Has usado alucinógenos o ácidos **ALGUNA VEZ** en la vida?

Sí

No (PASE A LA PREGUNTA 75)

72. ¿Cuándo fue la **PRIMERA VEZ**, que usaste alucinógenos o ácidos?

Durante los últimos 30 días

Hace más de un mes, pero menos de un año

Hace más de un año, ¿QUÉ EDAD TENÍAS? \_\_\_\_\_

73. ¿Cuándo fue la **ÚLTIMA VEZ** que usaste alucinógenos o ácidos?

Durante los últimos 30 días

Hace más de un mes, pero menos de un año.

Hace más de un año, ¿QUÉ EDAD TENÍAS? \_\_\_\_\_

(PASE A LA PRESUNTA 75)

74. Pensando en **LOS ÚLTIMOS 12 MESES**, ¿con qué frecuencia usaste alucinógenos o ácidos?

De 5 a 7 días

De 2 a 4 veces a la semana

De 2 a 7 veces al mes

De 2 a 12 veces al año

Una vez al año

**USO DE CRACK**

75. ¿Has usado crack **ALGUNA VEZ** en la vida?

Sí

No

(PASE A LA

PREGUNTA 79)

76. ¿Cuándo fue la **PRIMERA VEZ**, que usaste crack?

Durante los últimos 30 días

Hace más de un mes, pero menos de un año

Hace más de un año, ¿QUÉ EDAD TENÍAS? \_\_\_\_\_

**77. ¿Cuándo fue la ÚLTIMA VEZ QUE USASTE CRACK?**

- Durante los últimos 30 días
- Hace más de un mes, pero menos de un año.
- Hace más de un año, ¿QUÉ EDAD TENÍAS? \_\_\_\_\_

 (PASE A LA PREGUNTA 79)

**78. Pensando en LOS ÚLTIMOS 12 MESES, ¿con qué frecuencia usaste crack?**

- De 5 a 7 días
- De 2 a 4 veces a la semana
- De 2 a 7 veces al mes
- De 2 a 12 veces al año
- Una vez al año

USO DE ANFETAMINAS

**79. ¿Has usado anfetaminas ALGUNA VEZ en la vida?**

- Sí
- No  (PASE A LA PREGUNTA 83)

**80. ¿Cuándo fue la PRIMERA VEZ, que usaste anfetaminas?**

- Durante los últimos 30 días
- Hace más de un mes, pero menos de un año
- Hace más de un año, ¿QUÉ EDAD TENÍAS? \_\_\_\_\_

**81. ¿Cuándo fue la ÚLTIMA VEZ que usaste anfetaminas?**

- Durante los últimos 30 días
- Hace más de un mes, pero menos de un año.
- Hace más de un año, ¿QUÉ EDAD TENÍAS? \_\_\_\_\_

 (PASE A LA PREGUNTA 83)

**82. Pensando en LOS ÚLTIMOS 12 MESES, ¿con qué frecuencia usaste anfetaminas?**

- De 5 a 7 días
- De 2 a 4 veces a la semana
- De 2 a 7 veces al mes
- De 2 a 12 veces al año
- Una vez al año

USO DE DROGAS VEGETALES (HONGOS, AYAHUASCA, ENTRE OTROS)

**83. ¿Has usado drogas vegetales ALGUNA VEZ en la vida?**

- Sí
- No  (PASE A LA PREGUNTA 87)

**84. ¿Cuándo fue la PRIMERA VEZ, que usaste drogas vegetales?**

- Durante los últimos 30 días
- Hace más de un mes, pero menos de un año
- Hace más de un año, ¿QUÉ EDAD TENÍAS? \_\_\_\_\_

**85. ¿Cuándo fue la ÚLTIMA VEZ que usaste drogas vegetales?**

- Durante los últimos 30 días
- Hace más de un mes, pero menos de un año.
- Hace más de un año, ¿QUÉ EDAD TENÍAS? \_\_\_\_\_

 (PASE A LA PREGUNTA 87)



**86. Pensando en LOS ÚLTIMOS 12 MESES, ¿con qué frecuencia usaste drogas vegetales?**

- De 5 a 7 días
- De 2 a 4 veces a la semana
- De 2 a 7 veces al mes
- De 2 a 12 veces al año
- Una vez al año

**87. Cuando usas drogas, lo haces:**

- No he usado drogas

 (PASE A LA PREGUNTA 93)

- Solo
- Con mi grupo de amigos

**88. ¿Cuánto dinero gastas mensual mente en drogas (como marihuana, cocaína, pasta base, entre otras)?**

- Menos de 5 dólares
- Entre 5 y 10 dólares
- Entre 11 y 20 dólares
- Entre 21 y 30 dólares
- Más de 31 dólares

**89. ¿Cómo consigues las drogas que usas? (RESPUESTA MÚLTIPLE)**

- En la calle o alrededores de mi colegio
- En mi colegio
- De un proveedor que conozco
- Me las da un amigo
- En fiestas o lugares de diversión
- Internet y redes sociales

**90. ¿En qué lugar generalmente usas drogas? (RESPUESTA MÚLTIPLE)**

- Fiestas o lugares de diversión
- Conciertos
- En la calle o parques
- En mi casa, la de algún familiar o la casa de mis amigos
- En mi colegio

**91. ¿Te has inyectado drogas durante los últimos DOCE MESES?**

- Sí

No  (PASE A LA PREGUNTA 93)

**92. ¿Qué droga te inyectaste?**

- Heroína
- Cocaína
- Anfetaminas
- Otras. Cuales \_\_\_\_\_

**93. ¿Qué tan fácil sería para ti conseguir marihuana?**

- Me sería fácil
- Me sería difícil
- No podría conseguirla
- No lo sé

**94. ¿Qué tan fácil sería para ti conseguir cocaína?**

- Me sería fácil
- Me sería difícil
- No podría conseguirla
- No lo sé

95. ¿Qué tan fácil sería para ti conseguir pasta base, base o bazuco?

- Me sería fácil  
 Me sería difícil  
 No podría conseguirla  
 No lo sé

96. ¿Qué tan fácil sería para ti conseguir inhalantes?

- Me sería fácil  
 Me sería difícil  
 No podría conseguirla  
 No lo sé

97. ¿Qué tan fácil sería para ti conseguir éxtasis?

- Me sería fácil  
 Me sería difícil  
 No podría conseguirla  
 No lo sé

98. ¿Qué tan fácil sería para ti conseguir heroína o "H"?

- Me sería fácil  
 Me sería difícil  
 No podría conseguirla  
 No lo sé

99. ¿Qué tan fácil sería para ti conseguir anfetaminas?

- Me sería fácil  
 Me sería difícil  
 No podría conseguirla  
 No lo sé

100. ¿Cuándo fue la última vez que te ofrecieron marihuana?

- Durante los últimos 30 días  
 Hace más de un mes, pero menos de un año  
 Hace más de un año  
 Nunca me han ofrecido

102. ¿Cuándo fue la última vez que te ofrecieron cocaína?

- Durante los últimos 30 días  
 Hace más de un mes, pero menos de un año  
 Hace más de un año  
 Nunca me han ofrecido

103. ¿Cuándo fue la última vez que te ofrecieron pasta base, base o bazuco?

- Durante los últimos 30 días  
 Hace más de un mes, pero menos de un año  
 Hace más de un año  
 Nunca me han ofrecido

104. ¿Cuándo fue la última vez que te ofrecieron inhalantes?

- Durante los últimos 30 días  
 Hace más de un mes, pero menos de un año  
 Hace más de un año  
 Nunca me han ofrecido

105. ¿Cuándo fue la última vez que te ofrecieron éxtasis?

- Durante los últimos 30 días  
 Hace más de un mes, pero menos de un año  
 Hace más de un año  
 Nunca me han ofrecido

106. ¿Cuándo fue la última vez que te ofrecieron heroína o "H"?

- Durante los últimos 30 días  
 Hace más de un mes, pero menos de un año  
 Hace más de un año  
 Nunca me han ofrecido

**107. ¿Cuándo fue la última vez que te ofrecieron anfetaminas?**

- Durante los últimos 30 días
- Hace más de un mes, pero menos de un año
- Hace más de un año
- Nunca me han ofrecido

**108. Cuando sales del colegio, o durante los fines de semana, ¿cuántas veces tus padres o la persona que te cuida NO saben dónde estás? Ya sea por un período de una hora o más:**

- Nunca o casi nunca saben dónde estoy
- A veces no saben dónde estoy
- Siempre saben dónde estoy

**109. En general, ¿alguno de tus padres o la persona que te cuida sabe lo que ves en la televisión?**

- Sí
- No

**110. ¿Cuán preocupados están tus padres o la persona que te cuida, respecto de lo que haces en el colegio?**

- Bastante
- Mucho
- Poco
- Nada

**111. En una semana normal, ¿cuántos días se sientan a comer juntos, tú y tus padres o las personas que te cuidan, en la misma mesa, ya sea para desayunar, almorzar, merendar o cenar? (MARCAR UNA SOLA OPCIÓN)**

- Ningún día
- Un solo día
- Dos días
- Tres días
- Cuatro días
- Cinco días
- Seis días
- Todos los días

**112. Durante los fines de semana, ¿tus padres o la persona que te cuida, te controlan a qué hora llegas a tu casa en la noche?**

- Sí
- No

**113. ¿Crees que tus padres o la persona que te cuida, conocen a tus amigos más cercanos?**

- Bastante
- Mucho
- Poco
- Nada

**114. Cuando sales de tu casa, antes o después de la jornada de estudios, o los fines de semana, ¿tus padres o la persona que te cuida, preguntan y esperan que les digas a dónde vas?**

- Si
- No

115. ¿Sabes si en tu colegio hay profesores que usan drogas (como marihuana, cocaína, pasta base, entre otras)?

- Sí  
 No

116. ¿De dónde proviene principalmente la información que tienes acerca de las drogas? (RESPUESTA MÚLTIPLE)

- Amigos  
 Familiares  
 Profesores  
 Profesionales  
 Periódicos o revistas  
 Televisión  
 Internet y redes sociales  
 No recibo información sobre drogas

117. ¿Por qué medios te gustaría recibir información sobre drogas? (RESPUESTA MÚLTIPLE)

- Internet y redes sociales  
 Televisión y/o radio  
 Periódicos y/o revistas  
 Manuales, folletos, trípticos especializados sobre droga  
 A través de charlas o conferencias  
 Talleres participativos  
 No me gustaría recibir información sobre drogas

118. ¿Con quién te gustaría hablar sobre drogas? (RESPUESTA MÚLTIPLE)

- Padres o la persona que me cuida  
 Docentes  
 Amigos  
 Profesional  
 Ex consumidor

Con nadie

119. ¿Hay alguien de tu confianza que pueda hablar de drogas contigo? (RESPUESTA MÚLTIPLE)

- Padres o la persona que me cuida  
 Docentes  
 Amigos  
 Profesional  
 Ninguno

120. ¿Cómo son las relaciones que mantienes con tus padres?

- Muy malas  
 Bastante malas  
 Regulares  
 Bastante buenas  
 Muy buenas

121. ¿Tus padres o uno de los dos, beben en exceso o toman alguna otra droga?

- Mucho  
 Bastante  
 Regular  
 Poco  
 Nada

122. Conoces alguna persona que consuma, aunque sea esporádicamente, algún tipo de droga. En caso afirmativo. ¿En cuál de los siguientes ámbitos? (RESPUESTA MÚLTIPLE)

- Si, en mi familia  
 Si, en mi círculo de amigos  
 Si, compañeros de estudio, trabajo o vecinos  
 Si, algún conocido  
 No ninguna

123. ¿Crees que es fácil o difícil obtener o poder obtener drogas cuando se quiere?

- Muy fácil
- Fácil
- Unas veces fácil y otras difícil
- Difícil
- Muy difícil

124. ¿En la familia con la que usted convive, tiene alguien alguna enfermedad mental o nervioso? En caso afirmativo ¿Recibe tratamiento?

- No ninguna
- Si, y no recibe tratamiento
- Si y si recibe tratamiento

125. ¿Actualmente se siente usted satisfecho con su trabajo o estudio y con su tiempo libre y de ocio?

- Nada
- Poco
- Regular
- Bastante
- Mucho

126. ¿En los últimos seis meses, participaste de algún Fiestón? (consumo de sustancias alcohólicas en grupo, fiesta, farra, etc.)

- No, nunca
- Si, una o dos veces en los últimos seis meses
- Si, de tres a cinco veces en los últimos seis meses
- Si, una o dos veces al mes
- Si, todas o casi todas las semanas

127. ¿Participas de alguna asociación y organización barrial, cultural, política, deportiva o de cualquier otro tipo, aunque no seas miembro asociado?

- Nada
- Poco
- Regular
- Bastante
- Mucho

128. Dime ¿Cuál es tu punto de vista sobre la sociedad en la que vivimos?

- Es muy injusta e imperfecta
- Es bastante injusta e imperfecta
- Tiene cosas positivas y cosas negativas
- Es bastante aceptable
- Es la mejor sociedad posible

129. Pensando en una realidad concreta, ¿cómo ves tú posición económica y social?

- Muy insatisfactoria
- Bastante insatisfactoria
- Ni satisfactoria ni insatisfactoria
- Bastante satisfactoria
- Muy satisfactoria

130. Con qué frecuencia te sientes nervioso o tensionado

- Nada
- Poco
- Regular
- Bastante
- Mucho

**131. Tienes la sensación de que no puedes superar las dificultades que se te presentan**

- Nada  
 Poco  
 Regular  
 Bastante  
 Mucho

**132. ¿Últimamente has perdido la confianza en ti mismo?**

- Nada  
 Poco  
 Regular  
 Bastante  
 Mucho

**133. Todas las personas tienen momentos difíciles en la vida que los puede llevar a pensar en tomar ciertas resoluciones. ¿Tú en los momentos difíciles que es lo que ha pensado?**

- En conformarme con la situación, pensando que con el tiempo se solucionara  
 Ha deseado morir  
 Ha pensado en quitarse la vida  
 Ha planeado quitarse la vida  
 Ha intentado quitarse la vida

**134. ¿En qué clase social te sientes o te situarías?**

- Baja  
 Media – baja  
 Media – media  
 Media – alta  
 Alta

**135. ¿Cuál es el grado de satisfacción (como te sientes) en relación al trato que recibe de tus superiores o profesores en la escuela o colegio?**

- Mucho  
 Bastante  
 Algo  
 Poco  
 Nada

**136. ¿Cuál es el grado de satisfacción o consideración (como te sientes) con la función que realizas en la escuela o colegio?**

- Mucho  
 Bastante  
 Algo  
 Poco  
 Nada

**137. ¿Has tenido la sensación de cansancio intenso o de agotamiento luego de tus actividades de la escuela o colegio?**

- Mucho  
 Bastante  
 Algo  
 Poco  
 Nada

**138. ¿Sientes o sentías angustia o tensión durante tus actividades en la escuela o trabajo?**

- Mucho  
 Bastante  
 Algo  
 Poco  
 Nada

139. ¿Te sientes inquieto o inseguro ante tu futuro?

Mucho

Bastante

Algo

Poco

Nada

145. ¿En qué medida es importante para ti tu salud o el cuidado de tu cuerpo?

Nada

Poco

Regular

Bastante

Mucho

140-144, A continuación, se te va a mencionar una serie de frases, ¿En qué medida estás de acuerdo o en desacuerdo con cada una de ellas?

140	Hay que ocuparse de los demás aunque en ocasiones cueste algún sacrificio
141	Hay que colaborar con los demás aunque a veces las cosas no salgan como se esperan
142	El aspecto religioso en la vida es para mí algo importante
143	Aunque mis amigos beban o consuman alguna otra sustancias, yo prefiero mantenerme al margen
144	Prefiero renunciar a satisfacciones actuales para obtener otras cosas más importantes para mi futuro

146. ¿En tu vida personal (estudios, futuro, pareja, etc.) ¿en qué medida tienes objetivos claros sobre lo que quieres o deseas hacer?

Nunca

Pocas veces

Algunas veces

Bastantes veces

Muchas veces

- |   |
|---|
| 1. Muy de acuerdo<br>2. Bastante de acuerdo<br>3. Ni de acuerdo ni en desacuerdo<br>4. Bastante en desacuerdo<br>5. Muy en desacuerdo |
|---|

147-150, Pensado en tu familia, podrías decir en qué medida se dan o existen las siguientes cosas. (contestar una por una)

146	Las relaciones son satisfactorias: hay estabilidad y buen clima en casa
147	Hay dialogo entre padres e hijos en cosas que afectan a los miembros de la familia
148	Cuando tengo un problema, lo cuento primero a alguien en mi familia
149	Siento amor por mi familia
150	Me han hablado mis padres sobre los riesgos de consumir alcohol y otras drogas

- |   |
|---|
| 1. Nada<br>2. Poco<br>3. Regular<br>4. Bastante<br>5. Mucho |
|---|

151. ¿En qué medida te sientes integrado en tu barrio o sientes afecto por él?

- Nada  
 Poco  
 Regular  
 Bastante  
 Mucho

152. ¿En tu barrio has visto alguna vez drogas o algún delito relacionado con esta?

- Nunca  
 Muy poco  
 Algunas veces  
 Bastantes veces  
 Muchas veces

153. ¿Has sabido de algún mensaje preventivo sobre

tabaco o abuso de alcohol o consumo de otras drogas?

- No nunca  
 Pocas veces  
 Si, algunas veces  
 Si, bastantes veces  
 Si, muchas veces

154. ¿Has participado en alguna actividad preventiva sobre el uso de tabaco abuso de alcohol u otras drogas?

- No nunca  
 Pocas veces  
 Si, algunas veces  
 Si, bastantes veces  
 Si, muchas veces

155. ¿En tu escuela o colegio alguna vez recibiste o participaste de alguna charla u otras actividades de información en prevención sobre tabaco, abuso de alcohol u otras drogas?

- No nunca  
 Pocas veces  
 Si, algunas veces  
 Si, bastantes veces  
 Si, muchas veces

**GRACIAS POR SU COLABORACIÓN**



**ANEXO N° 2****CONSENTIMIENTO INFORMADO**

Estimados padres de familia: En nuestra institución se llevara a cabo la aplicación de encuesta sobre “Consumo de Alcohol y Sustancias Psicoactivas”, la misma que tiene por objetivo recoger información de la realidad del adolescente ecuatoriano frente a múltiples situaciones actuales, que permita conocerla y describirla con veracidad y confiabilidad, se indaga aspectos como amigos, familia, consumo de tabaco alcohol y otras sustancias, por lo cual es necesaria su debida autorización para que su hijo (a) pueda realizarla. Muchas Gracias

**SI AUTORIZO ( )****FIRMA.....**

Loja, 01 de Diciembre del 2016

Yo, **CLAUDIA VIVIANA SUAREZ CARRIÓN**, de Nacionalidad Ecuatoriana y con número de cedula **110434461-7**; graduada en la Carrera de Ciencias de la Educación Mención Idioma Ingles, con número de registro de SENESCYT **1008-2016-1684116**, mediante la presente:

### **CERTIFICO**

Haber realizado la traducción del resumen de tesis con el Título “CONSUMO DE ALCOHOL Y SUSTANCIAS PSICOACTIVAS EN ADOLESCENTES MESTIZOS E INDÍGENAS DE LA PARROQUIA URDANETA, DEL CANTÓN SARAGURO DE LA PROVINCIA DE LOJA”, bajo la dirección de la Srta. **YOSSELYN BRIGGETTE BARRERA BARRERA** con número de cédula **1105931701**



.....  
CLAUDIA VIVIANA SUAREZ CARRIÓN

**TRADUCTORA**

### ANEXO 4

