



1859

UNIVERSIDAD NACIONAL DE LOJA
CARRERA DE CONTABILIDAD Y AUDITORIA
MODALIDAD DE ESTUDIOS A DISTANCIA

***“DETERMINACIÓN DEL COSTO DE PRODUCCIÓN EN EL
CULTIVO DE ARROZ EN LA PROPIEDAD DEL SEÑOR
JESÚS ARMANDO ALVARRACÍN CORDERO DEL CANTÓN
EL TRIUNFO, PERIODO: ENERO A MAYO 2013”***

**TESIS PREVIO A OPTAR EL TÍTULO
DE INGENIERA EN CONTABILIDAD Y
AUDITORIA, CPA.**

AUTORA:

Angélica Anabel Carcelén Ruíz

DIRECTOR:

Mg. Manuel Aurelio Tocto

Loja - Ecuador

2015

Mg. Manuel Aurelio Tocto, DOCENTE DE LA UNIVERSIDAD NACIONAL DE LOJA, CARRERA DE CONTABILIDAD Y AUDITORÍA DE LA MODALIDAD DE ESTUDIOS A DISTANCIA Y DIRECTOR DE TESIS.

CERTIFICA:

Que la Señora Angélica Anabel Carcelén Ruíz, ha desarrollado el trabajo de investigación, titulado "DETERMINACIÓN DEL COSTO DE PRODUCCIÓN EN EL CULTIVO DE ARROZ EN LA PROPIEDAD DEL SEÑOR JESÚS ARMANDO ALVARRACÍN CORDERO DEL CANTÓN EL TRIUNFO, PERIODO: ENERO A MAYO 2013", previo a optar el Título de Ingeniera en Contabilidad y Auditoría CPA, ha sido realizado, revisado y corregido bajo mi dirección; por lo que cumple con los requisitos de Grado exigidos en las Normas de Graduación, y, en tal virtud, autorizo su presentación ante el Honorable Tribunal de Grado.

Loja, Enero de 2015

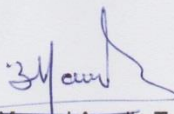
Mg. Manuel Aurelio Tocto
DIRECTOR DE TESIS

AUTORÍA

Yo, Angélica Anabel Carcelén Ruíz, declaro ser autora del presente trabajo de tesis y eximo expresamente a la Universidad Nacional de Loja y a sus representantes jurídicos de posibles reclamos o acciones legales, por el contenido de la misma.

Adicionalmente acepto y autorizo a la Universidad Nacional de Loja, la publicación de mi Tesis en el Repositorio Institucional-Biblioteca Virtual.

Autora: Angélica Anabel Carcelén Ruíz

Firma:

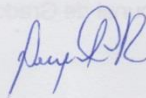

Cédula: 091645087-7

Fecha: Enero de 2015

**CARTA DE AUTORIZACIÓN DE TESIS POR PARTE DEL AUTOR,
PARA LA CONSULTA, REPRODUCCIÓN PARCIAL O TOTAL, Y
PUBLICACIÓN ELECTRÓNICA DEL TEXTO COMPLETO.**

Yo, Angélica Anabel Carcelén Ruíz, declaro ser autora de la tesis titulada "DETERMINACIÓN DEL COSTO DE PRODUCCIÓN EN EL CULTIVO DE ARROZ EN LA PROPIEDAD DEL SEÑOR JESÚS ARMANDO ALVARRACÍN CORDERO DEL CANTÓN EL TRIUNFO, PERIODO: ENERO A MAYO 2013", como requisito para optar al Título de Ingeniera en Contabilidad y Auditoría, CPA., autorizo al Sistema Bibliotecario de la Universidad Nacional de Loja para que con fines académicos, muestre al mundo la producción intelectual de la Universidad, a través de la visibilidad de su contenido de la siguiente manera en el Repositorio Digital Institucional:

Los usuarios puedan consultar el contenido de este trabajo en el RDI, en las redes de información del país y del exterior, con las cuales tenga convenio la Universidad.

La Universidad Nacional de Loja, no se responsabiliza por el plagio o copia de la tesis que realice un tercero.

Para constancia de esta autorización, en la ciudad de Loja, 19 enero del dos mil quince, firma la autora.

Firma:

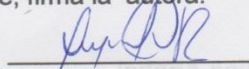

Autora: Angélica Anabel Carcelén Ruíz

Cédula: 091645087-7

Dirección: El Triunfo km 53 Vía Duran Tambo

Correo electrónico: angelicacarcelenruiz@gmail.com

Teléfono: 0980994459 Celular: 0998804697

Director de Tesis: Mg. Manuel Aurelio Tocto

Tribunal de Grado: Mg. Natalia Largo Sánchez
Mg. Rocío Delgado Guerrero
Mg. Luís Quishpe

DEDICATORIA

A Dios por acompañarme en cada paso de mi vida.

A mi esposo Jesús Armando Alvarracín Cordero,

A mis hijas Angie Anabell y Amelia Angeline por ser mi mayor motivación para alcanzar mis metas.

Angélica Anabel

AGRADECIMIENTO

A la Universidad Nacional de Loja, Carrera de Contabilidad y Auditoría, Modalidad de Estudios a Distancia por abrirme sus puertas y permitirme ser parte de esta prestigiosa Universidad.

Al personal Docente de la Carrera por todas sus enseñanzas que fueron parte de mi crecimiento académico.

Al personal administrativo por compartir conmigo su valioso tiempo.

De manera especial a Mg. Director de Tesis Manuel Tocto por su orientación y paciencia en el desarrollo de este trabajo que me permitieron alcanzar los objetivos deseados.

Y al propietario de cultivos de arroz Ing. Jesús Albarracín por su predisposición al facilitarme la información y documentación requerida para la realización de este trabajo.

Angélica Anabel

a. TÍTULO

“DETERMINACIÓN DEL COSTO DE PRODUCCIÓN EN EL CULTIVO DE ARROZ EN LA PROPIEDAD DEL SEÑOR JESÚS ARMANDO ALVARRACÍN CORDERO DEL CANTÓN EL TRIUNFO, PERIODO: ENERO A MAYO 2013”

b. RESUMEN EN CASTELLANO Y TRADUCIDO AL INGLÉS

La presente Tesis de investigación denominada: “DETERMINACIÓN DEL COSTO DE PRODUCCIÓN EN EL CULTIVO DE ARROZ EN LA PROPIEDAD DEL SEÑOR JESÚS ARMANDO ALVARRACÍN CORDERO DEL CANTÓN EL TRIUNFO, PERIODO: ENERO A MAYO 2013”, se desarrolló con la finalidad de determinar el costo de producción de 20 hectáreas de arroz, para lo cual fue necesario la aplicación de la contabilidad agropecuaria en este negocio, cuya actividad comercial carece de un Sistema Contable adecuado y en donde el control de los costos de producción tales como materia prima, ,mano de obra y costos indirectos de producción sea llevado de manera eficiente, considerando los Principios de Contabilidad Generalmente Aceptados. Así mismo se da a conocer al propietario de esta unidad productiva el resultado obtenido mediante la determinación del costo total de la producción de la gramínea. Cabe mencionar que este trabajo se elaboró de acuerdo al Reglamento de Régimen Académico de la Universidad Nacional de Loja, Carrera de Contabilidad y Auditoría.

Los objetivos planteados en el negocio del señor Alvarracín, se llegaron a cumplir satisfactoriamente, la aplicación de la contabilidad agrícola permitió determinar el costo de materiales e insumos, mano de obra y costos comunes de explotación agrícola; además mediante la estructura del Plan y Manual de Cuentas; el levantamiento del inventario de bienes, derechos y obligaciones se conoció el patrimonio invertido en este negocio y se desarrolló el Libro Diario el cual permitió registrar las transacciones relacionadas a la actividad económica y junto a los documentos internos utilizados en este tipo de contabilidad se determinó el costo de producción del arroz lo cual permitirá a su propietario tomar decisiones acertadas cuando el caso lo amerite; por consiguiente se recomienda continuar aplicando la Contabilidad Agropecuaria.

SUMMARY

The present so-called research thesis: "determination of the cost of production in the CULTIVATION of rice in the property of the LORD JESUS ARMANDO ALVARRACIN Lamb of the CANTON: the triumph, period: January to may 2013", was developed with the aim of determining the cost of production of 20 hectares of rice, which necessitated the application of agricultural accounting in this business whose commercial activity lacks a proper accounting system and where control of production costs such as raw material, labor and overhead costs be carried efficiently, whereas the accounting principles generally accepted. The same occurs to meet the owner of this production unit the result obtained through the determination of the total cost of the production of the grass. It is worth mentioning that this work was prepared according to the rules of academic regime of the National University of Loja, career of accounting and auditing.

The goals set in the business of Mr Alvarracín, arrived to meet successfully, the application of agricultural accounting allowed to determine the cost of raw materials, labor and general production costs; also by the structure of the Plan and Manual of accounts; the lifting of the inventory of assets, rights and obligations met heritage invested in this business and developed the newspaper book which allowed registration of the transactions related to the economic activity and next internal documents used in this type of accounting was determined the cost of rice production which will allow its owner to make the right decisions when the case warrants it; Therefore it is recommended to continue applying the agricultural accounting.

c. INTRODUCCIÓN

La empresa del señor Alvarracín Cordero Jesús Armando, inició sus actividades de cultivo de arroz en febrero del año 2002; su dirección es Cda. Agua Santa, Vía Durán, Tambo, Provincia de El Guayas, su RUC es 0913870515001; su actividad se centra en el cultivo de arroz para lo cual utiliza 20 hectáreas de terreno; empezó con un capital de \$18.000 USD.; sin embargo en la actualidad su patrimonio es incierto; además no se aplica la contabilidad agropecuaria para la determinación del costo de producción; por tanto se desconoce el costo de materia prima, mano de obra y costos indirectos de producción utilizados durante el proceso de cultivo lo cual afecta en el control del mismo. Las obligaciones a las que está obligado a llevar son Declaración semestral del Impuesto de IVA e Impuesto a los Vehículos Motorizados.

La ejecución de la contabilidad agropecuaria para la determinación del costo de producción en el cultivo de arroz del señor Jesús Alvarracín Cordero es fundamental ya que permite un desarrollo óptimo a través del control de los costos y gastos realizados durante la explotación de la gramínea, desde la preparación del suelo para la siembra, mantenimiento y posterior cosecha del grano, las utilidades que genera en la cosecha y por consiguiente los materiales, mano de obra y costos de explotación agrícola utilizados durante el proceso.

La determinación del costo de producción de arroz en los cultivos del señor Alvarracín al término de este trabajo permite aportar con la determinación del costo de producción, así mismo este aporte va dirigido a aquellas empresas personales y grupales inmersas en la producción agropecuaria en general que desconocen contablemente la manera de controlar las operaciones financieras de sus actividades de explotación.

La estructura del trabajo de investigación se basa en el Reglamento de Régimen Académico de la Universidad de Loja, Artículo 159; inicia con el **Título** en donde consta el tema de investigación; **Resumen en Castellano y Traducido al Inglés**; en el cual se justifica el aporte a esta unidad productiva, los objetivos alcanzados y pertinencia para su realización; **Introducción**; que resalta la importancia y aporte que se entrega a la empresa y afines para el control de las operaciones económicas y financieras en el giro del negocio; **Revisión de Literatura** constan las referencias bibliográficas acorde al tema; **Materiales y Métodos** que fueron utilizados para obtener los resultados del trabajo, **Resultados**; contiene el desarrollo del proceso contable desde la elaboración del Plan y Manual de Cuentas, Inventario Inicial, desarrollo del Libro Diario y aplicación de documento internos que permitieron determinar el costo de producción del arroz durante el periodo enero a Mayo del 2013; **Discusión** donde se detalla cómo se encontró a la empresa antes y después de la determinación del costo, **Conclusiones**, presenta en forma resumida los objetivos logrados para el funcionamiento de la empresa, mismos que fueron aplicados en base a la vulnerabilidad encontrada al inicio en este ente productivo; **Recomendaciones**; son las sugerencias relevantes que al ser acogidas permitirán dar solución a los problemas y permitirán una buena marcha contable, **Bibliografía**; están las fuentes bibliográficas tomadas de varios autores y páginas de internet que sirvieron de consulta para conocer y plantear el trabajo realizado, y; **Anexos**, donde se ubican los documentos internos utilizados en la contabilidad agrícola tales como: Orden de Compra, de Producción, de Requisición de Materiales, Planilla de Trabajo, Tarjeta Reloj, Hoja de Costos, depreciaciones, rol de pagos, fotocopias de facturas de ventas, compras, retenciones, RUC; y, proyecto aprobado que son sustento del trabajo efectuado.

d. REVISIÓN DE LITERATURA

LA INDUSTRIA AGROPECUARIA

La industria del agro es una de las actividades más antiguas de la historia del hombre que comprende la producción, industrialización y comercialización de productos agrarios, pecuarios, avícolas, forestales, etc. El empresario agrario es el factor principal que junto con los recursos naturales, técnicos y financieros se encarga de la obtención de los productos alimenticios que en la mayoría de los casos sufren transformaciones para la obtención de subproductos industriales. Estos subproductos son obtenidos de la agricultura, ganadería, riqueza forestal, pesca y avicultura.

LA EXPLOTACIÓN AGROPECUARIA

Consiste en la obtención de productos a través de la siembra y el crecimiento vegetativo llamado producción, para ello la organización y estructura de la mano de obra se clasifica en: familiar, pequeña y empresarial. Las dos primeras son conocidas como explotaciones agropecuarias a diferencia de la tercera conocida como empresa agropecuaria.

Cada vez es más imprescindible ver la actividad agropecuaria bajo el concepto de empresa, debido a la necesidad de minimizar gastos y maximizar las ganancias. La explotación agropecuaria como empresa implica la necesidad de contar con todos los elementos técnicos, cumplir con los aspectos legales vigentes con la finalidad de aplicar a créditos para su actividad.

Importancia

La explotación agropecuaria es imprescindible en toda la superficie terrestre, su atribución se debe a la producción de los alimentos de primera necesidad vitales para la existencia del ser humano, sin importar la escala de aprovechamiento agrario proporciona su aporte de igual manera hacia la sociedad.

Clases de Explotaciones Agropecuarias

C L A S E S	ESTANCIA - <i>Establecimiento de campo de extensas dimensiones dedicado a la agricultura y ganadera.</i>
	CHACRA <i>Explotación agrícola única y no muy grande</i>
	QUINTA - <i>Pequeña extensión dedicada al cultivo de hortalizas, ubicadas cerca de los mercados de consumo.</i>
	CABAÑA - <i>Destinados a la crianza de ganado</i>
	GRANJA - <i>Establecimientos dedicados a la producción de gallinas, cerdos, etc.</i>
	HARÁS - <i>Cabañas en las que se cría caballos de pura sangre</i>
	HACIENDA - <i>Dedicadas a las faenas agrícolas y ganaderas para consumo.</i>
	FINCA - <i>Pequeña propiedad dedicada a faenas agrícolas y ganaderas destinadas para el consumo</i>
ESTABLO - <i>Es el lugar donde se encierra al ganado</i>	

ORGANIZACIÓN DE LAS ACTIVIDADES AGROPECUARIAS

Para un adecuado manejo de las actividades agropecuarias mismas que se caracterizan por la explotación de los recursos naturales, animales y de capital que sirven para la venta y consumo humano; se las ha distribuido en varias áreas tales como:

Las **actividades ganaderas**, relacionadas a la crianza, mantención y matanza del ganado vacuno, ovino, porcino, equino, etc.; y obtener productos terminados y subproductos como: leche, carne, pieles, etc.; ya sea para la venta o consumo directo.

Las **actividades pecuarias**, una de las acciones más antiguas; hoy su desarrollo alcanza niveles industriales, se desarrolla en los mares, ríos, lagunas y lagos. La pesca marítima posee mayor valor que la pesca fluvial y lacustre, ya que la existencia de peces es mayor en los mares.

La **actividad agrícola**, consiste en el cultivo y producción de varias especies vegetales mediante el aprovechamiento de la tierra y con la participación del trabajo humano y el uso de la tecnología que permite mejorar la calidad de producción desde el arado hasta la cosecha de los productos.

EL CULTIVO DEL ARROZ

El arroz es el alimento básico para más de la mitad de la población mundial, ocupa el segundo lugar después del trigo si se considera la superficie cosechada, pero si se considera la importancia como cultivo alimenticio el arroz proporciona más calorías por hectárea que cualquier otro cultivo de cereales.

En nuestro país se realiza la siembra de arroz bajo los siguientes sistemas:

“Bajo Riego.- En este sistema se obtiene mayor productividad por hectárea, se cultiva en cualquier época del año. Se emplean canales de riego y drenaje para la distribución del agua y se necesita nivelar el

terreno. La siembra se realiza por trasplante y en forma directa con semilla pre germinado.

Pozas Veraneras.- Este sistema consiste en hacer uso de las depresiones naturales del terreno donde el agua se deposita durante la época de lluvia. La siembra se realiza en la medida que el nivel de agua desciende secando. Se cultiva en los cantones de Yaguachi, Salitre y Samborondón en la provincia de El Guayas, y Babahoyo en la provincia de Los Ríos.

Secano en Siembra Directa.- Este sistema no requiere de ningún tipo de infraestructura y depende exclusivamente del agua lluvia; se llevan a cabo en zonas altas de los cantones de Balzar, El Empalme y El Triunfo de la provincia de El Guayas, y Vinces, Quevedo, Baba y Ventanas en la provincia de Los Ríos. También se lo encuentra en algunas provincias de la región amazónica ecuatoriana.”¹

PROCESO DE PRODUCCIÓN DEL ARROZ TIPO SECANO

El ciclo de vida del cultivo se puede dividir en las siguientes fases:

1. Fase de siembra; esta inicia con la preparación del suelo misma que generalmente es similar a la siembra de otras gramíneas; es decir se debe asegurar que exista una buena cama que ofrezca a la semilla humedad, ausencia de malezas, insectos y enfermedades. La característica singular de este proceso es que la fecha de siembra para

¹ MENDOZA. Luís. RACINES. Marcelo. ESPÍN. Diana. (2011). Adopción de la Variedad de Arroz INIAP-14 y sus componentes tecnológicos en Proyecto de Riego LOMAS. Quito. Ecuador. Pág.27

cada región se determina considerando el inicio de la floración de las variedades y el tiempo de producción para la gramínea es de 5 meses.

Para realizar el cultivo del arroz, primeramente se realiza el arado, llamado “romploneada” posteriormente se procede a efectuar la siembra de la semilla con la técnica de “al voleo”; este sistema consiste en dispersar la semilla en el campo apoyándose en una máquina denominada canguro en donde va ubicada la voleadora; lo cual reduce la mano de obra y este trabajo que antes se lo realizaba manualmente con el apoyo de esta técnica reduce el tiempo de operación a un día en 20 hectáreas.

Posteriormente de efectuada la siembra se procede a tapar las semillas con un instrumento (herramienta) denominada “rastra” y se deja para que la naturaleza se encargue de la germinación de la semilla con las lluvias, este proceso minimiza aún más los gastos ya que no se emplean materiales ni mano de obra para riegos. A continuación se procede a realizar el cuidado con la aplicación de herbicidas, fungicidas y fertilizantes.

2.- Fase reproductiva, de la iniciación de la panícula a la floración: esta fase empieza con la iniciación de la panícula, la cual se desarrolla plenamente para luego iniciar la floración. La panícula es la estructura que finalmente sostiene las flores de la planta. Con la floración la planta ha alcanzado su máxima altura y el número de hijos fértiles se ha establecido de 450 por m². En esta etapa, la flor fecunda y se forma el embrión.

3.- Fase de maduración, de la floración a la madures del fruto o grano: En esta fase se producen diferentes cambios en la planta debido a influencias genéticas, ambientales y de manejo agronómico. Después de

la fertilización de las flores, los carbohidratos, que son producidos por las hojas a través del proceso fotosintético y que son previamente almacenados en los tallos, son traspasados rápidamente hacia el grano o semilla. Esto comienza la etapa del llenado del grano cambia a una textura pastosa y finalmente este se endurece. Así, a los treinta días después de la floración los granos alcanzan el estado de madurez. La planta está fisiológicamente madura cuando el 90% de los granos han madurado y muestra un color amarillo pajizo.

4. Fase de Cosecha; se da en la tapa final del ciclo explicado. Para acondicionar el campo y poder realizar las labores con más facilidad, se retira previamente el agua del cultivo. Tras diez días de espera luego de haber ordenado el campo se inicia la etapa de cosecha, la cual utiliza en la actualidad maquinaria especializada.

LA CONTABILIDAD AGROPECUARIA

“Es una rama de la contabilidad de costos aplicada en el campo de las explotaciones agrícolas y pecuarias con la finalidad de dar a conocer al término de un ciclo productivo, su costo y los resultados obtenidos con miras a efectuar correctivos necesarios y cumplir las metas y objetivos trazados.”²

La contabilidad agropecuaria es una rama de la contabilidad general, netamente especializada y su contabilización se realiza de la misma manera que la contabilidad de costos industriales, dicho de otra manera es el registro y ordenamiento de la información de las transacciones

² BALLESTERO. Pareja Enrique. (2007). Contabilidad Agraria. Segunda Edición. Madrid. España. Pág. 255

practicadas en unidades económicas dentro del ente agropecuario con el objeto de cuantificar y tomar decisiones de carácter administrativo.

Importancia

El uso de la contabilidad en las empresas agropecuarias permite obtener una mayor comprensión del resultado económico y un mejor conocimiento para analizar y determinar si debe seguir en su cultivo actual, diversificarlo, combinarlo, alquilar la tierra o arrendarla. Su correcta aplicación permite determinar los costos de mano de obra, materiales y gastos generales que intervienen en el proceso productivo.

Su importancia también radica ya que su correcta aplicación permite al empresario presupuestar y minimizar los gastos que serán utilizados durante la explotación agrícola.

Objetivos

Los principales objetivos de la contabilidad agropecuaria son:

- Determinar con exactitud los costos de la producción agropecuaria.
- Obtener los resultados de mano de obra, materiales y costos generales de producción de un determinado ciclo.
- Proporcionar información al empresario para su análisis su toma de decisiones.

LOS COSTOS AGROPECUARIOS Y SUS ELEMENTOS

Debido a la influencia de la naturaleza, es más compleja y menos controlable determinar con exactitud la incidencia de los costos que

intervienen en el proceso productivo tales como: preparación del terreno, utilización de fertilizantes, mano de obra y utilización de maquinarias y equipos, pese a que la producción agrícola es similar a la producción industrial ya que utiliza los elementos como: mano de obra, materiales que son las semillas y, maquinarias y equipos que representan los costos indirectos.

Elementos del Costo

Los elementos del costo de la producción agrícola dependen de la naturaleza de la zona y posición geográfica:

- Los insumos y materiales (semilla de arroz)
- Mano de Obra
- Costos Indirectos de Producción (depreciaciones, transporte, embalaje, etc.)

EL COSTO FABRIL Y EL COSTO AGROPECUARIO

La diferencia entre estos dos costos radica en que el costo fabril determina el costo del producto elaborado, mientras que la contabilidad agropecuaria determina el costo del producto cosechado.

El costo industrial se obtiene mediante la suma de los tres elementos que se ocasionan durante el proceso productivo: materia prima, mano de obra y costos indirectos de fabricación. En cambio el costo agrícola se determina sumando los costos a medida que progresan los sembríos hasta la cosecha de los productos, costos que tendrán que ser distribuidos de acuerdo a lo utilizado en cada proceso productivo.

Los costos agropecuarios se determinan al término de un proceso productivo, es decir luego de haber realizado la cosecha y su posterior proceso como es el ensacado, pesa y venta.

CONTABILIDAD DE COSTOS

“La contabilidad de Costos es una rama de la contabilidad General que comprende la predeterminación, acumulación, registro, distribución, información, análisis e interpretación de los costos de producción, de administración y de distribución. Esta contabilidad intenta medir el rendimiento económico de los departamentos así como establecer el valor de los recursos económicos consumidos en la producción de bienes y servicios, así como la determinación del costo total y unitario de los productos elaborados”³

Importancia

Su importancia radica en la necesidad de determinar cuánto cuesta producir algo u obtener un producto; es decir si se va a sembrar semillas de arroz se debe determinar cuánto le corresponde a materia prima en cantidad y valor, igualmente cuanto le corresponde a mano de obra en tiempo y precio así como otros insumos relacionados con este proceso hasta su obtención física hasta saber cuánto cuesta la producción total y la saca unitaria del arroz.

Objetivos

Estos se enfocan en la obtención de información oportuna y eficaz en todo lo relacionado a la producción.

³ ORTEGA. Pérez de León. (2008). Contabilidad de Costos. Segunda Edición. Quito. Ecuador. Pág. 18-19

Entre sus principales objetivos tenemos:

- Reducir los costos, para obtener mayores utilidades, lo cual se puede lograr sustituyendo los materiales por otros menos costosos sin perder la calidad del producto, realizando un correcto control de la mano de obra e instalando maquinarias que mejoren el rendimiento, etc.
- Controlar adecuadamente los costos, planificando y controlando cada rubro del costo.
- Brindar información veraz para la toma de decisiones oportunas.

El Costo y el Gasto

Costo.- “Son los desembolsos que realiza la empresa para la fabricación o elaboración de un producto o la prestación de un servicio. El costo constituye una inversión, es recuperable, trae consigo ganancia, es un concepto que tiene vigencia en la empresa industrial, agrícola, ganadera, etc.”⁴

Gasto.- “Corresponde con los conceptos enunciados en el grupo 6 del Plan General Contable, por lo que se relaciona íntimamente con las adquisiciones de bienes o servicios, las amortizaciones y los deterioros”⁵

El gasto directamente disminuye la utilidad o beneficio obtenido de las ganancias de la producción, sin embargo estos gastos ocasionados ya sea por servicios básicos, transporte, etc., son indispensables dentro del proceso productivo.

⁴ BRAVO. Mercedes. UBIDIA. Carmita. (2009). Contabilidad de Costos. Quito. Ecuador. Pág. 13

⁵ ROCAFORT. Alfredo. FERRER. Vicent (2008). Contabilidad de Costes. Barcelona. España Pág. 19

SISTEMAS DE COSTOS

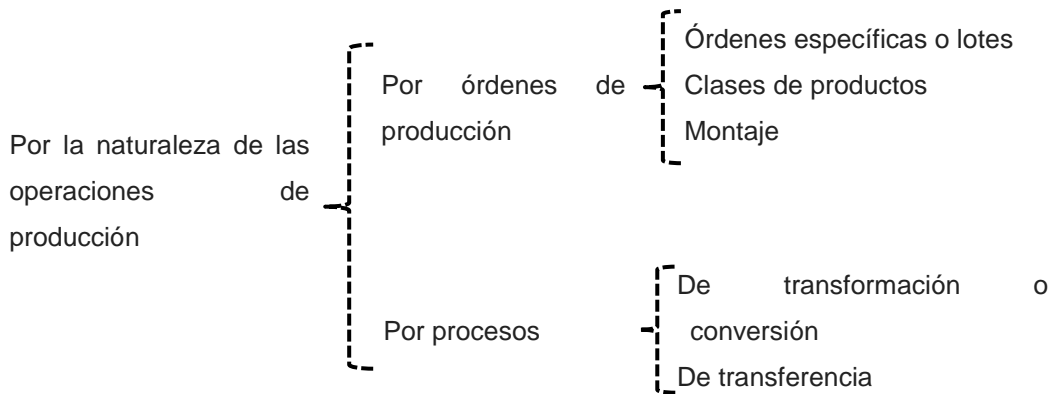

Costos por Órdenes de Producción

“Se establece este sistema cuando la producción tiene un carácter interrumpido, lotificado, diversificado, que responda a órdenes e instrucciones concretas y específicas de producir uno o varios artículos, o un conjunto similar de los mismos. Por consiguiente, para controlar cada partida de artículos, se requiere de la emisión de un orden de producción en la que se acumule valores por los tres elementos de costo de producción. Por su parte el costo unitario de producción se obtiene de dividir el costo total de producción entre el total de unidades producidas de cada orden.”⁶

Características del Sistema de Costos por Órdenes de Producción

“Las características fundamentales son:

- Apto para las empresas que tienen fabricación por pedido o en lotes.
- Requiere que los elementos se clasifique en directos e indirectos.

⁶ BRAVO. Mercedes. UBIDIA. Carmita. (2009). Contabilidad de Costos. Quito. Ecuador. Pág. 123

- Inicia con una orden de trabajo que emite formalmente una autoridad de la empresa.
- Por cada orden se debe abrir y mantener actualizada una hoja de costos.
- El objeto del costeo es el producto o lote de productos que se están produciendo y que constan en la orden de trabajo y en la hoja de costos.
- Funciona con costos reales o predeterminados, o ambos a la vez.”⁷

Elementos del Costo por Órdenes de Producción en la Actividad Agropecuaria

Los elementos del costo en la producción agrícola de alguna manera es similar a la producción industrial, pues las actividades agropecuarias tienen relación con transformación; los elementos que se utilizan son:

- Materiales e Insumos (semillas, fertilizantes)
- Mano de Obra (trabajo intelectual o físico del hombre)
- Costos Indirectos de Producción (depreciación de maquinarias y equipos, etc.)

FASES DE LA PRODUCCIÓN AGRÍCOLA

Las fases de la producción agrícola son las siguientes:

- Preparación del terreno: (comprende el arado)

⁷ ZAPATA. Sánchez Pedro. (2007). Contabilidad de Costos, Herramienta para la toma de decisiones. Colombia. Pág.61

- Siembra (plantación de la semilla)
- Mantenimiento y cuidado del cultivo: (comprende todo lo que se hace para su subsistencia hasta la cosecha como: regadío, fertilizantes, extracción de malezas, etc.)
- Cosecha. (recolección, transporte, almacenamiento, etc.)

MATERIALES E INSUMOS

Son los recursos principales que se utilizan en la producción agrícola, estos son transformados con la ayuda de la mano de obra y los costos indirectos de producción.

Clasificación

Los materiales e insumos se dividen en: Materiales Directos y materiales indirectos.

Materiales Directos.- Son aquellos costos que se identifican directamente con el proceso de producción; tales como: las semillas.

Materiales Indirectos.- “Son los demás materiales o suministros involucrados en la producción de un bien “estos materiales indirectos no se pueden medir en función unitaria, o sea en cada una de las unidades elaboradas, sino más bien en función del total de la producción”⁸

CONTROL Y TRATAMIENTO

“Los métodos de valoración más usados son: método LIFO o UEPS; y, método de Promedio ponderado.

⁸ HARGADON. Bernard. (2008). Contabilidad de Costos. Bogotá. Colombia. Pág. 13

Método Promedio Ponderado

Forma de valoración utilizado por la relativa facilidad de cálculo y por considerar que se ajusta adecuadamente a la tendencia alcista del mercado y al principio de conservatismo. El costo promedio se obtiene de la relación entre el valor de las existencias más las nuevas adquisiciones, dividida entre el número total de las unidades.”⁹

Método a precio de mercado

Dentro de la agricultura es el más apropiado ya que se asignan los costos al precio que está en ese momento en el mercado y son los que están acordes a la realidad económica.

Tarjeta Kardex

Es un documento auxiliar que facilita el control de inventarios de la materia prima, productos en proceso, productos elaborados, materiales, se registra todos los movimientos de los artículos de compra, de venta, devolución y entrega de los departamentos.”¹⁰

Para poder llevar un control de manera eficiente de los productos existentes se debe realizar un inventario de todo el contenido que tiene la bodega, la cantidad, un valor en medida y el precio unitario, esta información pasaría a ser el inventario inicial con el que se parte; posteriormente se pueden clasificar los productos por sus características comunes y luego de esto se puede llenar los Kardex.

⁹ZAPATA, Sánchez Pedro, (2008), Contabilidad General, Sexta Edición, McGraw-Hill Interamericana, Editores, S.A. de C.V., Pág. 107

¹⁰NARANJO. Marcelo. (2009). Contabilidad de Costos, Bancaria y Gubernamental. Tercera Edición. Pág. 96

"ALVARRACÍN CORDERO JESÚS ARMANDO"										
TARJETA KARDEX										
Artículo:						Cantidad Máxima:				
Método de Valoración:						Cantidad Mínima:				
FECHA	DETALLE	INGRESOS			EGRESOS			EXISTENCIAS		
		CANT.	V/UNIT.	V/TOTAL	CANT.	V/UNIT.	V/TOTAL	CANT.	V/UNIT.	V/TOTAL

Documentos de Registro para el Control de Insumos y Materiales

Orden de Compra

“Mediante una orden escrita se asegura que la cantidad, tipo de bien, condiciones de pago y otros requisitos queden perfectamente entendidos por los proveedores; solo así se evitarán las devoluciones que no convienen. Esta actividad debe estar a cargo del departamento de compras, el cual debe coordinar debidamente lo relacionado con transporte, aseguramiento y puntualidad en la entrega.”¹¹

La orden de Compra permite presupuestar los materiales directos e indirectos que se van a utilizar durante el proceso productivo, además incrementa la eficiencia en el control interno de la información contable.

¹¹ ZAPATA. Sánchez Pedro. (2007). Contabilidad de Costos. Santa Fe. Colombia. Pág. 68

CANT.	CÓDIGO	DESCRIPCIÓN	V/UNIT.	VALOR TOTAL

"ALVARRACÍN CORDERO JESÚS ARMANDO"
ORDEN DE COMPRA N°

FECHA:.....

PROVEEDOR:..... DIRECCIÓN:.....

TELÉFONO:.....

JEFE DE COMPRAS:.....

Orden de Requisición de Materiales e Insumos

“Es un formulario de solicitud de entrega de materiales, que se hace al Jefe del almacén o bodega; quien entregará en forma detallada lo solicitado y hará firmar a la persona que retira, documento que servirá para constancia y respaldo de la entrega de dichos materiales para la producción de la respectiva orden, la que valorada sirve para la contabilización, por su utilización.”¹²

A más de ser un documento de control de los materiales e insumos brinda la ventaja de evitar el deterioro de ciertos productos tales como fungicidas, insecticidas, semillas, etc., que en ocasiones son empleadas por partes de acuerdo al avance de la producción.

¹² SARMIENTO. Rubén r. (2010). Contabilidad de Costos. Segunda Edición. Quito. Ecuador. Pág. 84

"ALVARRACÍN CORDERO JESÚS ARMANDO" ORDEN DE REQUISICIÓN DE MATERIALES E INSUMOS Nº 000				
FECHA DE PEDIDO: NOMBRE DE SOLICITANTE: ÁREA:				
Código	Descripción	Cantidad	V/ Unitario	V/ Total
Observaciones:				
Solicitado por: Entregado por:				

MANO DE OBRA

“El segundo elemento del costo de producción es la mano de obra. La cual se define como el costo del tiempo que los trabajadores invierten en el proceso productivo y que debe ser cargado a los productos.”¹³

Clasificación

Al igual que la materia prima, la mano de obra se divide en dos rubros: mano de obra directa y mano de obra indirecta.

¹³ TORRES. Salinas Aldo. Contabilidad de Costos, Análisis para la toma de decisiones. Tercera Edición. México. Pág. 29

La **mano de obra directa** comprende al personal relacionado directamente con la producción en el sector agropecuario, varía la forma de cancelar ya que puede ser por jornal, producción, hora, hectárea, etc.

La **mano de obra indirecta** se caracteriza por ser independiente a la actividad directa de la producción, generalmente está identificada dentro del personal administrativo.

Documentos de Registro para el Control de Mano de Obra

Tarjeta Reloj

“Es el registro diario de asistencia del personal que tiene como propósito llevar un control individual a efectos de pago de remuneraciones y costeo.”¹⁴

“ALVARRACIN CORDERO JESÚS ARMANDO”								
Tarjeta Reloj								
Nombre del Trabajador: _____					Código: _____			
Jornada: _____								
Periodo: _____								
Fecha	MAÑANA		TARDE		Hora	Hora	Hora	Total Horas
	Entrada	Salida	Entrada	Salida	Jornada	suple.	Extras	
Resumen:								
Total Jornada: _____								
Total Horas Suplementarias: _____								
Total Horas Extraordinarias: _____								
Total Horas: _____								

¹⁴ ZAPATA. Sánchez Pedro. ZAPATA. Sánchez Mercedes. (2008). Introducción a la Contabilidad y Documentos Mercantiles. Quito. Ecuador. Pág. 244

Tarjeta de Control de Tiempo

“Es un documento cuya finalidad es comprobar el tiempo que el trabajador estuvo en la planta. El empleado lo introduce en un reloj de control de tiempo para registrar sus horas de entrada y de salida, y con esto tener constancia del tiempo trabajado. Con base en él se establece el cálculo de la nómina.”¹⁵

"ALVARRACÍN CORDERO JESÚS ARMANDO"						
TARJETA DE CONTROL DE TIEMPO						
Nombre del Trabajador:				Código:		
Tarifa por hora:				Ocupación:		
FECHA	ORDEN PROD.	DETALLE	HORA INICIO	HORA FIN	HORAS EMPLEADAS	COSTO
Mano de Obra Directa:			\$		
Trabajo Indirecto:			\$		
Trabajo Ocioso:			\$		
TOTAL:			\$		

Rol de Pagos

“Es una lista, la nómina o el catálogo de los trabajadores de una empresa, para entregar un dinero o especie que se debe por los servicios laborales prestados. El rol de pagos es el resultado de buscar la diferencia entre los ingresos menos los egresos para obtener el valor líquido que cada uno

¹⁵ TORRES. Salinas Aldo. (2010). Contabilidad de Costos. Análisis para la toma de decisiones. Tercera Edición. México. Pág. 289

de los empleados tienen que percibir por cancelación de sus remuneraciones”¹⁶

"ALVARRACÍN CORDERO JESÚS ARMANDO"									
ROL DE PAGOS									
CORRESPONDIENTE A ENERO 2013									
EXPRESADO EN DÓLARES USD.									
No	APELLIDOS Y NOMBRES	CARGO	SBU	HORAS	TOTAL	DEDUCCIONES	FONDOS	LÍQUIDO A	FIRMAS
				EXTRAS	INGRESOS	Apor. Pers. 9.35%	DE RESERVA	PAGAR	
1									
2									
3									
4									
	SUMAN								
El Triunfo,									
GERENTE					CONTADORA				

Provisiones Sociales

“Provisión busca prever una cosa para cuando haga falta, que llevado al tema contable: son los recursos para cuando hagan falta y se necesiten para cumplir con la obligación.”¹⁷

En Ecuador entre las provisiones sociales que legalmente se deben calcular mes a mes, tenemos las siguientes:

- Aporte Patronal
- Décimo Tercer Sueldo
- Décimo Cuarto Sueldo
- Vacaciones

¹⁶ SÁNCHEZ. Gilberto. (2011). El Rol de Pagos en la Empresa. Quito. Ecuador. Pág. 25

¹⁷ CULTURAL C.A., (2009). Diccionario de Contabilidad y Finanzas. Quito. Ecuador. Pág. 217

"ALVARRACÍN CORDERO JESÚS ARMANDO"								
PROVISIONES SOCIALES POR PAGAR								
CORRESPONDIENTE A ENERO 2013								
EXPRESADO EN DÓLARES USD.								
No	APELLIDOS Y NOMBRES	CARGO	DECIMO		VACACIONES 24ava parte	TOTAL DE PROVISIONES	Aporte Patronal 12.15%	Aporte IESS 21,50%
			III SUELDO	IV SUELDO				
1								
2								
3								
4								
		SUMAN						
El Triunfo,								
GERENTE				CONTADORA				

LOS COSTOS INDIRECTOS EN LA ACTIVIDAD AGROPECUARIA

No se los puede determinar fácilmente en la producción, por lo tanto es necesario manejar porcentajes y estimaciones que contemplen la incidencia en la producción. Entre estos tenemos insumos indirectos, mano de obra indirecta, entre otros.

Distribución de los Costos Indirectos

Estos se determinan considerando la base de distribución que sea más conveniente para la empresa y sobre todo de acuerdo a sus necesidades.

$$\text{CUOTA DE REPARTO} = \frac{\text{COSTOS INDIRECTOS DE FABRICACIÓN}}{\text{BASE DE DISTRIBUCIÓN UTILIZADA}}$$

HOJA DE COSTOS

“La Hoja de Costos se acumulan los valores de los tres elementos del costo de producción: materia prima, mano de obra directa y los costos

indirectos de fabricación aplicados para cada orden de producción y así determinar el costo total y unitario de cada artículo.”¹⁸

En la contabilidad agropecuaria la determinación o prorrateo de los costos de producción en algunos casos son complejos de cuantificar, sin embargo al registrar todos los egresos ocasionados durante un periodo determinado se podrá obtener el costo total de la producción.

"ALVARRACÍN CORDERO JESÚS ARMANDO"			
HOJA DE COSTOS AGRÍCOLA			
Nº 01			
CULTIVO:		FECHA INICIO:	
CANTIDAD		FECHA TERMINO:	
ORDEN DE PRODUCCIÓN:			
MATERIA PRIMA DIRECTA			
FECHA	DESCRIPCIÓN	COSTO UNITARIO	COSTO TOTAL
SUMAN			
MANO DE OBRA			
FECHA	DESCRIPCIÓN	COSTO UNITARIO	COSTO TOTAL
SUMAN			
COSTOS COMUNES DE EXPLOTACIÓN AGRÍCOLA			
FECHA	DESCRIPCIÓN	COSTO UNITARIO	COSTO TOTAL
SUMAN			
RESUMEN:			
MATERIALES:		-	
MANO DE OBRA		-	
COSTOS DE EXPLOTACIÓN AGRÍCOLA:		-	
TOTAL COSTO DE PRODUCCION:		-	
COSTO SACA ARROZ:		-	
MARGEN DE UTILIDAD: (_____%)		-	

¹⁸ BRAVO. Mercedes. UBIDIA. Carmita. (2009). Contabilidad de Costos. Quito. Ecuador. Pág. 126

PLAN DE CUENTAS

“Es la lista de cuentas ordenada metódicamente, creada e ideada de manera específica para una empresa o ente, que sirve de base al sistema de procesamiento contable para el logro de sus fines”¹⁹ La elaboración del plan de cuentas deberá ser realizada tomando en consideración: flexibilidad para ir incorporando las cuentas que en el futuro deban agregarse al sistema; integridad (contener todas las cuentas necesarias para el proceso contable); y, sistematicidad al momento de ordenarlas.

MANUAL DE CUENTAS

Es la descripción lógica y detallada de cada una de las cuentas incluidas en el Plan de Cuentas, que permite al Contador y usuarios en general conocer y comprender su contenido. Generalmente el Manual o Catálogo de Cuentas está compuesto por el saldo Deudor, Acreedor. Su importancia radica en que nos permite utilizar adecuadamente cada cuenta de acuerdo a la función que desempeña.

EL PROCESO CONTABLE

Son la secuencia de pasos que se sigue a la información contable desde el origen de la transacción, hasta la presentación de los Estados Financieros.

“Son todos aquellos elementos de información contable y financiera que se relacionan entre sí, con el fin de apoyar la toma de decisiones gerenciales de una empresa o comercio de manera eficiente y oportuna, pero esta información debe ser analizada, clasificada, registrada (libros correspondientes: Diario, Mayor, Auxiliar, etc.) y resumida (Estados

¹⁹ ZAPATA. Sánchez. Pedro. (2008). Contabilidad General. Sexta Edición. McGraw-HILL Interamericana. Editores. S.A. de C.V

Financieros, para que pueda llegar a un sin número de usuarios finales que se vinculan con la actividad, desde los inversionistas o dueños del negocio, hasta los clientes. ”²⁰

ESQUEMA DEL PROCESO CONTABLE

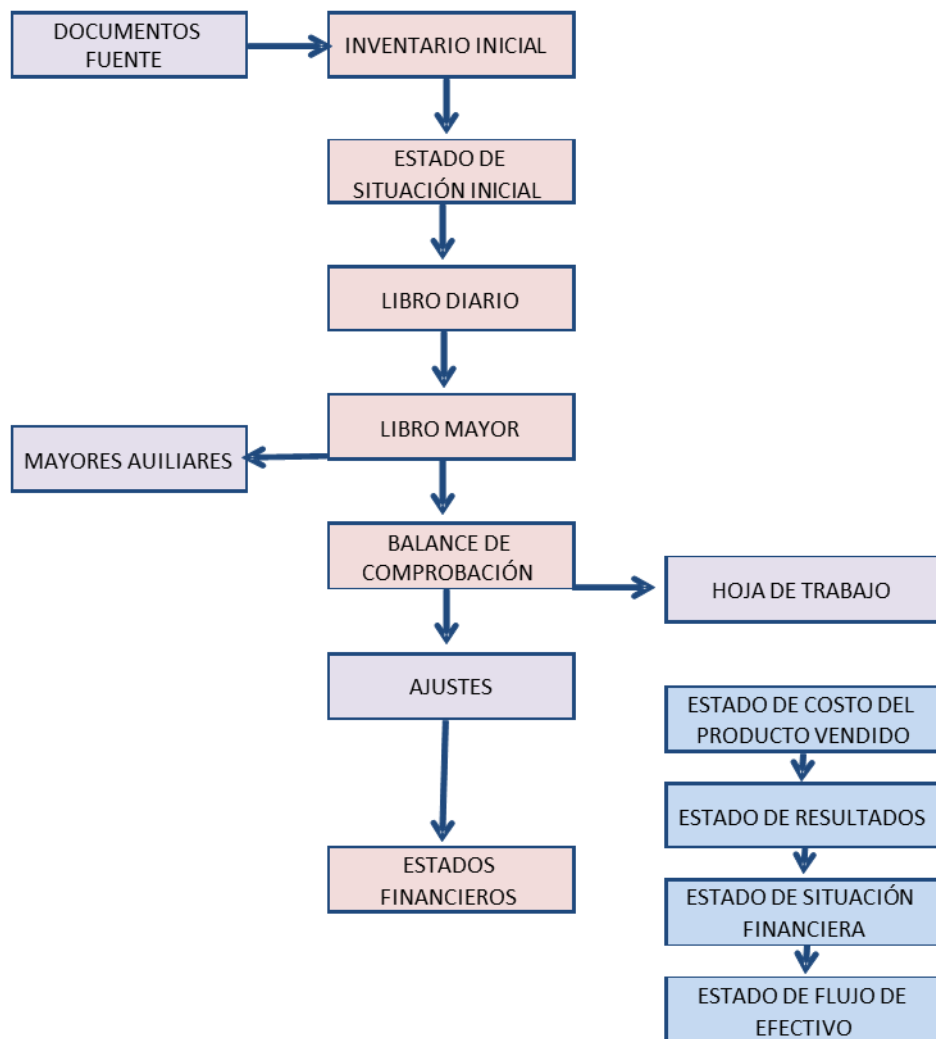

DOCUMENTOS FUENTE

“Constituye aquella factura, cheque, recibo, rol de pagos, etc., que son entregados o recibidos al momento de legalizar una transacción. Estos

²⁰CURSO DE CONTABILIDAD. Sistema Contable. <http://micursodecontabilidad.com/blogs/sistema-contable/> (06/05/2014). En línea

Cheque

“Es un documento representativo de un mandamiento de pago. La misión fundamental del cheque es la de sustituir el pago realizado en dinero en efectivo, facilitando las transacciones comerciales y evitando el riesgo de hurto o extravío que pueden generarse por la utilización de dinero para efectuar los pagos o cobros.”²³



INVENTARIOS

Dentro de la actividad agropecuaria tenemos varios tipos de inventarios que pertenecen al Activo Corriente ya que su duración es menor a un año; por tal razón se debe monitorear periódicamente para evitar pérdidas especialmente por deterioro de los productos. Estos Inventarios son contabilizados dentro del Inventario Inicial.

INVENTARIO INICIAL

EL inventario inicial se caracteriza por la recopilación de todos los bienes, derechos y obligaciones de la empresa o ente contable; además permite

²³ CULTURAL S.A. (2009). Diccionario de Contabilidad y Finanzas. Edición. Madrid. España. Pág.36

incluir las materias primas, inventarios en tránsito a ser utilizadas en la explotación agrícola. El inventario inicial refleja el activo, pasivo y patrimonio que posee la empresa a inicios de la actividad contable; el mismo que al final de proceso contable varía de acuerdo a los movimientos económicos realizados y la utilidad o pérdida generada.

<p align="center">"ALVARRACÍN CORDERO JESÚS ARMANDO" INVENTARIO INICIAL AL 01 DE ENERO DE 2013 EXPRESADO EN USD.</p>					
					Folio: 001
COD.	CANT.	DETALLE	V/UNIT.	V/PARCIAL	V/TOTAL
El Triunfo, 01 de Enero de 2013					
GERENTE			CONTADORA		

ESTADO DE SITUACIÓN INICIAL

Es elaborado en base al Inventario Inicial y permite conocer el valor de Activos, Pasivos y Capital.

El activo incluye todas las cuentas que reflejan los valores de los cuales dispone el ente o empresa; el pasivo indica todas las obligaciones del negocio y las contingencias que deben registrarse; mientras que el

patrimonio neto es el activo menos el pasivo y representa los aportes del propietario o socios más los resultados no distribuidos. El capital neto o capital contable nos indica la capacidad que tiene la empresa de autofinanciarse.

"ALVARRACÍN CORDERO JESÚS ARMANDO"
ESTADO DE SITUACIÓN INICIAL
AL 01 DE ENERO DE 2013
EXPRESADO EN USD.

1.	ACTIVOS		XXXXXX
1.1	ACTIVO CORRIENTE		XXXXXX
1.1.01	CAJA	XXXXX	
1.1.02	BANCOS	XXXXX	
1.1.03	INVENTARIO DE SEMILLAS	XXXXX	
1.1.04	INVENTARIO DE HERBICIDAS	XXXXX	
1.1.05	INVENTARIO DE FERTILIZANTES	XXXXX	
1.2	PROPIEDAD, PLANTA Y EQUIPO		XXXXXX
1.2.01	TERRENO	XXXXX	
1.2.02	EDIFICIO	XXXXX	
1.2.04	VEHÍCULO	XXXXX	
1.2.06	MAQUINARIA	XXXXX	
1.2.08	HERRAMIENTAS	XXXXX	
2.	PASIVOS		XXXXXX
2.1	PASIVO CORRIENTE		XXXXXX
2.1.01	CUENTAS POR PAGAR	XXXXX	
2.1.02	IESS POR PAGAR	XXXXX	
2.1.03	BENEFICIOS SOCIALES POR PAGAR	XXXXX	
3.	PATRIMONIO		
3.1	CAPITAL		XXXXXX
3.1.01	CAPITAL PROPIO	XXXXX	
	TOTAL PASIVO MAS PATRIMONIO		XXXXXX

El Triunfo, 01 de Enero de 2013

GERENTE

CONTADORA

LIBRO DIARIO

“Tiene por objeto recoger y reflejar todos los hechos contables en forma cronológica, es decir, según las fechas en que se produzcan las diferentes operaciones. El libro diario registrará, día a día, todas las operaciones de la empresa.”²⁴

Asiento Tipo:

“ALVARRACÍN CORDERO JESÚS ARMANDO”					
LIBRO DIARIO					
FOLIO: 01					
FECHA	COD.	DETALLE	PARCIAL	DEBE	HABER
		XXXX			
XXXX	1.1.05	INVENTARIO DE PRODUCCIÓN EN PROCESO ARROZ		XXXXX	
	1.1.03	INVENTARIO SEMILLAS ÚREA NITRATO ABONO P/R. Consumo quincenal a sembríos de arroz.	XXXX XXXX XXXX		XXXXX
		XXXX			
XXXX	5.1.04	MANO DE OBRA SUELDOS DÉCIMO TERCERO DÉCIMO CUARTO VACACIONES APORTE PATRONAL	XXXXX XXXXX XXXXX XXXXX XXXXX	XXXXX	
	1.1.02	BANCOS			XXXXX
	1.1.06	IESS POR PAGAR APORTE PERSONAL APORTE PATRONAL	XXXXX XXXXX		XXXXX
	6.1.03	FONDOS DE RESERVA			XXXXX
	2.1.03	BENEFICIOS SOCIALES POR PAGAR DÉCIMO TERCERO DÉCIMO CUARTO P/R. Pago de mano de obra correspondiente a enero 2013.	XXXXX XXXXX		XXXXX
		XXXX			
XXXX	5.1.01	COSTOS DE EXPLOTACIÓN AGRÍCOLA		XXXXX	
	1.1.06	INVENTARIO DE PRODUCCIÓN TERMINADA P/R. Asiento de ajuste.			XXXXX

²⁴ A. Goxens /M.A. Goxens. Enciclopedia Práctica de la Contabilidad. MMIV Editorial Océano. Quito. Ecuador. Pág. 90

e. MATERIALES Y MÉTODOS

En el desarrollo del presente trabajo investigativo se utilizaron los siguientes Materiales, Métodos y Técnicas:

Materiales:

- Equipos de oficina: Computadoras, escáner, calculadora, grapadora, perforadora.
- Útiles de oficina: Hojas de papel bond, lápices, bolígrafos, borradores, reglas, entre otros).
- Utilización de bibliografía.
- Uso de internet

Métodos:

Científico

Este método permitió observar la realidad del problema investigado y conocer los hechos contables y financieros que se desarrollaban en la empresa, es decir el Método Científico se lo utilizó en el tratamiento de cada elemento del costo para determinar la magnitud de su incidencia en la producción, y en la comunicación de los resultados; además con la ayuda de otros métodos se modificó dicha realidad, afianzándose en la dialéctica del conocimiento, las ciencias contables agropecuarias y la tecnología moderna.

Deductivo

Permitió recopilar los aspectos teóricos, principios, leyes y estrategias contables agropecuarias a través de fuentes bibliográficas como libros,

publicaciones, registros oficiales, etc., mismos que fueron aplicados en la práctica contable.

Inductivo

Se aplicó en el registro de cada una de las transacciones de la explotación tomando en consideración conceptos, principios y normas contables hasta llegar a determinar el costo de la producción de 20 hectáreas de arroz.

Analítico

Fue utilizado para determinar los costos de producción tomando en consideración los tres elementos básicos como son: materia prima, mano de obra y costos indirectos de producción.

Técnicas

Observación

Ayudó durante la obtención de la información en relación al entorno de la empresa, además de un enfoque global de la forma de operar desde el nivel administrativo, operativo y de producción de la gramínea.

Entrevista

Esta técnica ayudó a recabar información sobre el funcionamiento de la empresa; estuvo dirigida específicamente a su propietario y enfocada particularmente al proceso de explotación y producción del arroz.

f. RESULTADOS

"ALVARRACIN CORDERO JESUS ARMANDO"

PLAN DE CUENTAS

1.	ACTIVOS
1.1	ACTIVO CORRIENTE
1.1.01	CAJA
1.1.02	BANCOS
1.1.02.01	BANCO DE MACHALA
1.1.03	INVENTARIO DE SEMILLAS
1.1.04	INVENTARIO DE HERBICIDAS
1.1.05	INVENTARIO DE FERTILIZANTES
1.1.06	INVENTARIO DE FUNGICIDAS
1.1.07	INVENTARIO DE COMBUSTIBLES
1.1.07.01	DIESEL
1.1.08	INVENTARIO DE PRODUCTOS TERMINADOS
1.1.09	MATERIALES DE OFICINA
1.1.10	ANTICIPO RETENCIÓN IMPUESTO A LA RENTA 1%
1.2	PROPIEDAD, PLANTA Y EQUIPO
1.2.01	TERRENO
1.2.02	BODEGA
1.2.03	(-) DEPRECIACIÓN ACUMULADA BODEGA
1.2.04	VEHÍCULO
1.2.05	(-) DEPRECIACIÓN ACUMULADA VEHÍCULO
1.2.06	MAQUINARIA
1.2.07	(-) DEPRECIACION ACUMULADA MAQUINARIA
1.2.08	HERRAMIENTAS
1.2.09	(-) DEPRECIACIÓN ACUMULADA HERRAMIENTAS

"ALVARRACIN CORDERO JESUS ARMANDO"

PLAN DE CUENTAS

1.2.10	EQUIPO DE OFICINA
1.2.11	(-) DEPRECIACIÓN ACUMULADA EQUIPO DE OFICINA
1.2.12	MUEBLES Y ENSERES
1.2.13	(-) DEPRECIACIÓN ACUMULADA MUEBLES Y ENSERES
2.	PASIVOS
2.1	PASIVO CORRIENTE
2.1.01	CUENTAS POR PAGAR
2.1.02	IESS POR PAGAR
2.1.03	BENEFICIOS SOCIALES POR PAGAR
2.1.03.01	DÉCIMO TERCER SUELDO
2.1.03.02	DÉCIMO CUARTO SUELDO
2.1.03.03	VACACIONES
2.1.04	IMPUESTO A LA RENTA POR PAGAR
3.	PATRIMONIO
3.1	CAPITAL
3.1.01	APORTE DE CAPITAL
3.2	RESULTADOS DEL EJERCICIO
3.2.01	UTILIDAD DEL EJERCICIO
4.	INGRESOS
4.1	INGRESOS OPERACIONALES
4.1.01	VENTA DE PRODUCCIÓN AGRÍCOLA
4.1.02	UTILIDAD BRUTA EN VENTAS
5.	COSTOS Y GASTOS
5.1	COSTOS DE PRODUCCIÓN
5.1.01	COSTOS DE EXPLOTACIÓN AGRÍCOLA
5.1.01.01	MATERIALES

"ALVARRACIN CORDERO JESUS ARMANDO"

PLAN DE CUENTAS

5.1.01.02	MANO DE OBRA
5.1.01.03	COSTOS COMUNES DE EXPLOTACIÓN AGRÍCOLA
5.1.01.03.01	DEPRECIACIÓN MAQUINARIA
5.1.01.03.02	DEPRECIACIÓN HERRAMIENTA
5.1.02	COSTOS DE VENTAS DE PRODUCTOS AGRÍCOLAS
5.2	GASTOS
5.2.01	SUELDOS Y SALARIOS
5.2.02	BENEFICIOS SOCIALES
5.2.02.01	DÉCIMO TERCERO
5.2.02.02	DÉCIMO CUARTO
5.2.02.03	VACACIONES
5.2.03	FONDOS DE RESERVA
5.2.04	APORTE PATRONAL
5.2.05	CONSUMO MATERIALES DE OFICINA
5.2.06	GASTO DE COMBUSTIBLE
5.2.07	GASTO DE IVA
5.2.08	DEPRECIACIÓN BODEGA
5.2.09	DEPRECIACIÓN VEHÍCULO
5.2.10	DEPRECIACIÓN EQUIPO DE OFICINA
5.2.11	DEPRECIACIÓN MUEBLES Y ENSERES
5.2.12	SERVICIOS BÁSICOS
5.2.12.01	ENERGÍA ELÉCTRICA
5.2.12.02	TELÉFONO
5.2.13	GASTO SERVICIOS BANCARIOS
6.	CUENTAS TRANSITORIAS
6.1	CUENTAS DE CIERRE
6.1.01	RESUMEN DE PÉRDIDAS Y GANANCIAS

“ALVARRACÍN CORDERO JESÚS ARMANDO”

MANUAL DE CUENTAS

1. ACTIVOS

Son todos aquellos bienes, derechos y valores tangibles e intangibles, propiedad de la Micro empresa, que están destinados al cumplimiento del objeto del negocio.

1.1 ACTIVO CORRIENTE

Son los bienes, derechos y valores, propiedad de la micro empresa, que se espera convertirlos en efectivo, consumirlos, devengarlos o venderlos en un periodo de tiempo que no exceda de un año.

1.1.01 CAJA

Representa las monedas, billetes de Banco y Cheques a la vista, que posee la empresa en un momento dado.

Debe: Por las ventas efectuadas.

Haber: Por las compras realizadas en efectivo.

Saldo: Deudor.

1.1.02 BANCOS

Controla el movimiento de valores monetarios que se depositan y retiran de las instituciones bancarias, ya sea por ventanilla, por transferencias bancarias, débitos automáticos, cajeros, etc.

Debe: Por depósitos y dinero que se mantiene en la cuenta.

Haber: Por los retiros o pagos con cheque.

Saldo: Deudor.

1.1.02.01 BANCO DE MACHALA

Es la Institución Financiera con la cual la empresa trabaja y realiza las transacciones comerciales.

Debe: Por los depósitos efectuados.

Haber: Por los pagos mediante cheques o retiros en efectivo.

Saldo: Deudor.

1.1.03 INVENTARIO DE SEMILLAS

Abarca las diferentes semillas e insumos directos que tiene la empresa para la plantación.

Debe: Por la compra de las semillas.

Haber: Por devoluciones o su uso en la siembra.

Saldo: Deudor.

1.1.04 INVENTARIO DE FERTICIDAS

Representa los insumos básicos que tiene la empresa el cuidado de la plantación de la gramínea.

Debe: Por la compra y su valor del inventario inicial.

Haber: Por devoluciones en compra o aplicación en la siembra.

Saldo: Deudor.

1.1.05 INVENTARIO DE FERTILIZANTES

Representa a todos los productos que sirven para el mantenimiento y producción de la plantación.

Debe: Por la compra de los fertilizantes.

Haber: Cuando son utilizados en la plantación para su mantenimiento.

Saldo: Deudor.

1.1.06 INVENTARIO DE FUNGICIDAS

Representa todos los productos que sirven para el mantenimiento de las plantaciones de la gramínea.

Debe: Por la compra de los productos

Haber: Por la aplicación en los procesos de mantención del cultivo.

Saldo: Deudor.

1.1.07 INVENTARIO DE PRODUCCIÓN EN PROCESO

Controla los bienes que se encuentran en las diferentes etapas de cambios de producción hasta su maduración para la cosecha.

Debe: Por la acumulación de costos: materia prima, mano de obra y costos indirectos aplicados.

Haber: Por la transferencia de la producción en Proceso a producción terminada.

Saldo: Deudor.

1.1.08 INVENTARIO DE PRODUCTOS TERMINADOS

Es el término de la producción que se encuentra lista para la venta.

Debe: Por la conclusión del proceso productivo.

Haber: Por la venta de la gramínea.

Saldo: Deudor.

1.1.09 MATERIALES DE OFICINA

Comprende los valores monetarios por concepto de los block de documentos soporte.

Debe: Por la compra de los materiales.

Haber: Por el consumo de los suministros.

Saldo: Deudor.

1.1.10 ANTICIPO RETENCIÓN IMPUESTO A LA RENTA 1%

Comprende los valores retenidos por los agentes de retención en las ventas efectuadas.

Debe: Por las retenciones al momento de realizar las ventas.

Haber: Por la liquidación anual del impuesto y asiento de ajuste.

Saldo: Deudor.

1.2 PROPIEDAD, PLANTA Y EQUIPO

Son los de difícil realización cuya característica es que son adquiridos con el fin de utilizarlos para la operación de la empresa por un tiempo mayor a un año.

1.2.01 TERRENO

Representa el valor de costo que se los adquiere, incluyendo los gastos de Notaría, registros, efectuados por la empresa y sobre los cuales están contruidos los edificios donde labora la empresa, se caracteriza por no depreciarse.

Debe: Por la compra del terreno.

Haber: Por la venta.

Saldo: Deudor.

1.2.02 EDIFICIO

Es el conjunto de elementos o servicios que se consideran necesarios para el funcionamiento de una organización o para el desarrollo de la actividad.

Debe: Por la compra

Haber: Por la venta

Saldo: Deudor.

1.2.03 (-) DEPRECIACIÓN ACUMULADA EDIFICIO

Representa el valor depreciado por el desgaste, envejecimiento del inmueble.

Debe: Por la venta del bien.

Haber: Por la depreciación mensual del bien.

Saldo: Acreedor.

1.2.04 VEHÍCULO

Es el medio de transporte que posee la empresa para su uso.

Debe: Por la compra o mejoras que se efectúen al bien.

Haber: Por la venta.

Saldo: Deudor.

1.2.05 (-) DEPRECIACIÓN VEHÍCULO

Registra el valor acumulado de disminución por su desgaste o uso.

Debe: Desgaste del bien por el uso de vida útil mensual.

Haber: Por la venta o desvalorización.

Saldo: Acreedor.

1.2.06 MAQUINARIA

Representa las máquinas de la empresa que se utilizan para sus actividades operativas, tales como: bomba de riego, aguilón, máquina boleador, etc.

Debe: Por la adquisición.

Haber: Por venta o pérdida.

Saldo: Deudor.

1.2.07 (-) DEPRECIACIÓN ACUMULADA MAQUINARIA

Representa el valor de disminución de los bienes por su uso, desgaste, obsolescencia, deterioro, daño parcial, etc.

Debe: Por el desgaste del bien.

Haber: Por el valor de depreciación acumulada y ajustes.

Saldo: Acreedor.

1.2.08 HERRAMIENTAS

Son el conjunto de instrumentos en su mayoría de hierro que son utilizados para el desarrollo de las actividades de siembra, cuidado y mantenimiento en los cultivos; tales como: rastrillos, palas, machetes, etc.

Debe: Por la compra de herramientas.

Haber: Por deterioro, pérdida o daño.

Saldo: Deudor.

1.2.09 (-) DEPRECIACIÓN ACUMULADA HERRAMIENTAS

Acumula el desgaste de las herramientas producidos por el tiempo, deterioro y su uso.

Debe: Por la venta o baja del bien.

Haber: Al momento de realizar los cálculos de depreciación.

Saldo: Acreedor.

1.2.10 EQUIPO DE OFICINA

Son los valores asignados a calculadoras y sumadoras que son de uso de la empresa.

Debe: Por la compra de los equipos.

Haber: Al momento de realizar los cálculos de depreciación.

Saldo: Deudor.

1.2.11 (-) DEPRECIACIÓN ACUMULADA EQUIPO DE OFICINA

Representa el desgaste físico de los equipos producidos por el uso y el tiempo.

Debe: Por la venta o baja del bien.

Haber: Por el desgaste o venta del bien.

Saldo: Acreedor.

1.2.12 MUEBLES Y ENSERES

Representa los valores de sillas, bancos, mesas de la empresa al costo de adquisición.

Debe: Por la compra de los bienes.

Haber: Por el desgaste del bien.

Saldo: Deudor.

1.2.13 (-) DEPRECIACIÓN ACUMULADA MUEBLES Y ENSERES

Representa el desgaste sufrido de los muebles debido al uso y su tempo estimado de vida.

Debe: Por venta o baja del bien.

Haber: Al momento de realizar los cálculos de depreciación.

Saldo: Acreedor.

2. PASIVOS

Representa las obligaciones de la empresa a corto o largo plazo, mismas que deberán ser canceladas de acuerdo a lo estipulado al momento de haberlas adquirido.

2.1 PASIVO CORRIENTE

Representa las deudas que mantiene la empresa y deberán ser canceladas en un plazo no mayor a un año.

2.1.01 CUENTAS POR PAGAR

Representa las obligaciones que contrae la empresa con proveedores o terceras personas que están relacionadas directamente con la actividad del negocio.

Debe: Por la cancelación total o parcial de las deudas.

Haber: Por las obligaciones contraídas a corto plazo.

Saldo: Acreedor.

2.1.02 IESS POR PAGAR

Representa los valores que se descuentan en el rol de pagos al personal de la empresa por aporte individual al IESS.

Debe: Por el depósito mensual al IESS.

Haber: Por las retenciones mensuales efectuadas en el rol de pagos.

Saldo: Acreedor.

2.1.03 BENEFICIOS SOCIALES POR PAGAR

Son las obligaciones que se debe cancelar por el seguro social de los trabajadores.

Debe: Por el pago de las Obligaciones

Haber: Por las provisiones mensuales

Saldo: Acreedor.

2.1.03.01 DÉCIMO TERCER SUELDO

Representa un beneficio de Ley que tiene el trabajador; representa la doceava parte del sueldo básico unificado, el mismo que debe ser cancelado en la región costa en el mes de marzo.

Debe: Al momento de efectuar la provisión.

Haber: Por el asiento de cierre.

Saldo: Acreedor.

2.1.03.02 DÉCIMO CUARTO SUELDO

Representa un beneficio de Ley que tiene el trabajador; representa la doceava parte del sueldo básico unificado.

Debe: Al momento de efectuar la provisión.

Haber: Por el asiento de cierre.

Saldo: Acreedor.

2.1.03.03 VACACIONES

Todo trabajador tiene derecho a gozar de 15 días de vacaciones pagadas una vez cumplido el año de servicios.

Debe: Por las vacaciones otorgadas.

Haber: Por la provisión mensual.

Saldo: Acreedor.

2.1.04 IMPUESTO A LA RENTA POR PAGAR

Este valor deberá ser cancelado en el mes de marzo del año siguiente de acuerdo al porcentaje que arroje la tabla del impuesto a la renta y gira en base a la utilidad neta obtenida durante el año contable.

Debe: Por la cancelación del impuesto.

Haber: Por el valor a cancelar.

Saldo: Acreedor.

3. PATRIMONIO

Está constituido por el capital aportado por el propietario de la empresa; más los resultados obtenidos del ejercicio económico.

3.1 CAPITAL

Comprende la totalidad de los bienes aportados por el propietario al realizar las operaciones.

3.1.01 APORTE DE CAPITAL

Está conformado por el aporte de capital ya sea en efectivo o en bienes por parte del propietario del negocio.

Debe: Cuando se incrementa los bienes o dinero.

Haber: Cuando hay pérdida en el ejercicio económico.

Saldo: Deudor.

3.2 RESULTADOS DEL EJERCICIO

Representa el reflejo del resultado económico del periodo contable el mismo que puede ser utilidad o pérdida.

3.2.01 UTILIDAD DEL EJERCICIO

Refleja el resultado positivo que ha obtenido la empresa durante un periodo contable.

Debe: Por la distribución para cumplir con obligaciones de Ley.

Haber: Por el valor de utilidades obtenidas en un periodo contable.

Saldo: Acreedor.

3.2.01 UTILIDAD NETA DEL EJERCICIO

Representa la utilidad neta luego de la distribución de utilidades a trabajadores.

Debe: Por el cierre de cuentas de ingresos y gastos.

Haber: Por el valor de utilidades netas obtenidas en un periodo contable.

Saldo: Acreedor.

4. INGRESOS

Representan los beneficios que obtiene la empresa en el desarrollo de sus actividades durante un periodo económico.

4.1 INGRESOS OPERACIONALES

Representan los valores recibidos por las operaciones propias de la actividad comercial.

4.1.01 VENTAS

Registra los valores que recibe la empresa por la venta del arroz.

Debe: Por devolución por parte de los clientes.

Haber: Por la venta del producto

Saldo: Acreedor.

4.1.02 UTILIDAD BRUTA EN VENTAS

Constituye la utilidad generada por la venta de la producción; la misma que se obtiene por la diferencia de las ventas netas y costo de ventas; a este valor posteriormente se le restará los gastos administrativos y se obtendrá la utilidad neta de la explotación de la granínea.

Debe: Por registro de asiento de cierre.

Haber: Por la diferencia entre ventas y costo de ventas.

Saldo: Acreedor.

5. COSTOS Y GASTOS

Valor que incluye el total de costos y gastos efectuados durante el proceso de la explotación de un producto.

5.1 COSTOS DE PRODUCCIÓN

Representa los valores producto de la explotación de la gramínea.

Debe: Por asiento de ajuste

Haber: Por la obtención de la utilidad bruta en ventas.

Saldo: Deudor.

5.1.01 COSTOS DE EXPLOTACIÓN AGRÍCOLA

Corresponde a los valores que representan el costo de explotación del arroz tales como: mano de obra, materia prima y costos comunes de explotación agrícola.

Debe: Por asiento de ajuste por venta al costo

Haber: Por la obtención de la utilidad bruta en ventas.

Saldo: Deudor.

5.1.01.01 MATERIALES

Son los valores de suministros y materiales agrícolas utilizados durante la explotación de la gramínea.

Debe: Por asiento de ajuste por venta al costo

Haber: Por la obtención de la utilidad bruta en ventas.

Saldo: Deudor.

5.1.01.02 MANO DE OBRA

Son los valores correspondientes al pago a los trabajadores de la explotación agrícola.

Debe: Por asiento de ajuste por venta al costo

Haber: Por la obtención de la utilidad bruta en ventas.

Saldo: Deudor.

5.1.01.03 COSTOS COMUNES DE EXPLOTACIÓN AGRÍCOLA

Corresponde a los valores de depreciaciones, mano de obra indirecta, energía eléctrica, estos rubros son empleados de manera indirecta en la producción.

Debe: Por asiento de ajuste por venta al costo

Haber: Por la obtención de la utilidad bruta en ventas.

Saldo: Deudor.

5.1.02 COSTOS DE VENTAS DE PRODUCTOS AGRÍCOLAS

Representa el registro de los valores de la venta del arroz a precio de costo.

Debe: Por la obtención de la utilidad bruta en ventas.

Haber: Por el asiento de ajuste.

Saldo: Deudor.

5.1.03 NÓMINA DE OBREROS

Representa los valores por mano de obra directa en la producción.

Debe: Por el costo de la mano de obra directa.

Haber: Por la distribución de la mano de obra en las etapas productivas.

Saldo: Deudor.

5.2 GASTOS

Representa los desembolsos que realiza la empresa en un determinado ejercicio económico que comprende el ciclo de la producción del arroz.

5.2.01 SUELDOS Y SALARIOS

Son los valores pagados a los trabajadores por sus servicios prestados en el proceso de producción y que están relacionados al área administrativa.

Debe: Pago a empleados por el sueldo básico unificado.

Haber: Cierre del periodo.

Saldo: Deudor

5.2.02 BENEFICIOS SOCIALES

Son los gastos por los beneficios de ley que tienen los empleados.

Debe: Por el pago del Décimo tercero, Cuarto sueldo y vacaciones

Haber: Por el asiento de cierre del periodo.

Saldo: Deudor.

5.2.02.01 DÉCIMO TERCER SUELDO

Consiste en una suma equivalente a la doceava parte de lo recibido por el trabajador.

Debe: Por el valor pagado al trabajador.

Haber: Por el asiento de cierre

Saldo: Deudor.

5.2.02.02 DÉCIMO CUARTO SUELDO

Esta remuneración es equivalente a una remuneración básica unificada que le corresponde al trabajador, debe ser pagada hasta el 15 de Marzo de cada año.

Debe: Por el gasto o por el pago al trabajador.

Haber: Por el asiento de cierre.

Saldo: Deudor

5.2.02.03 VACACIONES

Esta remuneración es equivalente a un sueldo dividido para 24 meses dando un total de 15 días libres de vacaciones con sueldo que le corresponde al trabajador, lo cual el patrón debe cancelar cada año.

Debe: Por el gasto o por el pago al trabajador.

Haber: Por el asiento de cierre.

Saldo: Deudor

5.2.03 FONDOS DE RESERVA

Es el valor a pagar mensualmente a los trabajadores de acuerdo a lo que estipula la Ley.

Debe: Cuando se realiza la cancelación o pago.

Haber: Por el asiento de cierre.

Saldo: Deudor

5.2.04 APORTE PATRONAL

Representa los valores pagados al IESS por cada trabajador.

Debe: Por el pago al IESS.

Haber: Por asientos de ajustes y cierre.

Saldo: Deudor

5.2.05 GASTO SUMINISTROS

Representa el valor de los gastos por consumo de los suministros.

Debe: Por el valor causado.

Haber: Por asiento de ajuste y cierre.

Saldo: Deudor

5.2.06 GASTO DE COMBUSTIBLE

Representa el valor pagado por la gasolina de la camioneta del negocio.

Debe: Por el valor causado.

Haber: Por asiento de ajuste y cierre.

Saldo: Deudor

5.2.07 CONSUMO MATERIALES DE OFICINA

Representa el valor de los gastos pagados por concepto de los materiales para el desarrollo de las actividades en la empresa.

Debe: Por el valor causado por los suministros.

Haber: Por asiento de ajuste y cierre.

Saldo: Deudor

5.2.08 DEPRECIACIÓN MAQUINARIA

Representa el valor que se calcula para la depreciación del bien que es del 10% anual y vida útil de 10 años.

Debe: Por la depreciación mensual.

Haber: Por el asiento de cierre.

Saldo: Deudor.

5.2.09 DEPRECIACIÓN HERRAMIENTA

Representa el valor que se calcula para la depreciación del bien que es del 10% anual y vida útil de 10 años.

Debe: Por la depreciación mensual.

Haber: Por el asiento de cierre.

Saldo: Deudor.

5.2.10 DEPRECIACIÓN EQUIPO DE OFICINA

Representa el valor que se calcula para la depreciación del bien que es del 10% anual y vida útil de 10 años y se carga directamente al gasto.

Debe: Por la depreciación mensual.

Haber: Por el asiento de cierre.

Saldo: Deudor.

5.2.11 DEPRECIACIÓN MUEBLES Y ENSERES

Es el valor que se calcula para depreciar el bien 10% anual y vida útil 10 años y que son cargadas directamente al gasto.

Debe: por la depreciación mensual.

Haber: Por el asiento de cierre.

Saldo: Deudor

5.2.12 SERVICIOS BÁSICOS

Representa el abastecimiento de este servicio básico el mismo que se consume de manera mensual.

Debe: Por el consumo del servicio.

Haber: Por el registro de pago.

Saldo: Deudor

5.2.12.01 ENERGÍA ELÉCTRICA

Es un servicio indispensable para el apoyo en las noches y cuando el arroz se encuentra en las bodegas.

Debe: Por el consumo del servicio.

Haber: Por el registro de pago.

Saldo: Deudor

5.2.12.02 TELÉFONO

Este medio de comunicación permite el contacto con los proveedores, clientes y personal involucrado en este proceso productivo.

Debe: Por el consumo del servicio.

Haber: Por el registro de pago.

Saldo: Deudor

5.2.13 GASTO SERVICIOS BANCARIOS

Representa los débitos bancarios que le realizan a la empresa por entrega de chequera, mantenimiento de cuenta, etc.

Debe: Por los gastos mensuales.

Haber: Por el asiento de cierre.

Saldo: Deudor

6. CUENTAS TRANSITORIAS

Son de uso temporal y se utilizan al final del proceso contable para cerrar las cuentas de ingresos y gastos y registrar la utilidad o pérdida del ejercicio económico.

6.1. CUENTAS DE CIERRE

Esta cuenta es utilizada para la obtención de la pérdida o ganancia del periodo de producción.

6.1.01 RESUMEN DE PÉRDIDAS Y GANANCIAS

Cuenta transitoria utilizada en el Libro Diario para cerrar las cuentas de gastos, ingresos, utilidad o pérdida de la producción.

Debe: Por el cierre de las cuentas de gasto.

Haber: Por el cierre de las cuentas de ingreso.

Saldo: Deudor

"ALVARRACÍN CORDERO JESÚS ARMANDO"

**INVENTARIO INICIAL
AL 01 DE ENERO DE 2013
EXPRESADO EN USD.**

Folio: 001

COD.	CANT.	DETALLE	V/UNIT.	V/PARCIAL	V/TOTAL
1.		ACTIVOS			
1.1		ACTIVO CORRIENTE			
1.1.01		CAJA			2.900,00
	30	BILLETES	50,00	1.500,00	
	40	BILLETES	20,00	800,00	
	42	BILLETES	10,00	420,00	
	30	BILLETES	5,00	150,00	
	12	BILLETES	1,00	12,00	
	15	MONEDAS	1,00	15,00	
	6	MONEDAS	0,50	3,00	
1.1.02		BANCOS			9.856,85
		BANCO DE MACHALA CTA. CTE.	9.856,85	9.856,85	
1.1.03		INVENTARIO DE SEMILLAS			3.398,46
	60	SEMILLA SFL-09 qq.	56,64	3.398,46	
1.1.04		INVENTARIO DE HERBICIDAS			488,06
	2	CAMPERO 100 CC.	21,73	43,46	
	7	CLINCHER LT.	59,00	413,00	
	4	AGROTÍN LT.	7,90	31,60	
1.1.05		INVENTARIO DE FERTILIZANTES			1.435,50
	30	ÚREA SACOS 50 KG.	30,90	927,00	
	15	ABONO COMPLETO 8-20-20	33,90	508,50	
1.1.06		INVENTARIO DE FUNGICIDAS			1.535,80
	42	CEKUFÓN 500 GR.	7,90	331,80	
	10	TOLEDO LT.	24,00	240,00	
	16	SUMIROBÍN500 CC.	40,00	640,00	
	24	MATADOR LT.	11,70	280,80	
	20	CURAFENO	16,00	320,00	
	10	FLAMA LT.	24,00	240,00	

"ALVARRACÍN CORDERO JESÚS ARMANDO"

**INVENTARIO INICIAL
AL 01 DE ENERO DE 2013
EXPRESADO EN USD.**

Folio: 002

COD.	CANT.	DETALLE	V/UNIT.	V/PARCIAL	V/TOTAL
1.1.07		INVENTARIO DE COMBUSTIBLE			124,44
	120	DIESEL Galón	1,04	124,44	
1.1.09		MATERIALES DE OFICINA			88,90
	2	FACTUREROS	18,50	37,00	
	4	ESFEROGRÁFICOS	0,40	1,60	
	2	SELLOS	15,50	31,00	
	1	ENGRAPADORA	7,60	7,60	
	1	PERFORADORA	4,80	4,80	
	1	CAJA DE CLIPS	1,20	1,20	
	1	CAJA DE GRAPAS	1,20	1,20	
	3	BLOK PARA NOTAS	1,50	4,50	
1.2		PROPIEDAD, PLANTA Y EQUIPO			
1.2.01		TERRENO			100.000,00
	20	HECTÁREAS	5.000,00	100.000,00	
1.2.02		BODEGA			4.000,00
	1	BODEGA	4.000,00	4.000,00	
1.2.04		VEHÍCULO			13.000,00
	1	CHEVROLET DIMAX AÑO 2009	13.000,00	13.000,00	
1.2.06		MAQUINARIA			11.200,00
	1	BOMBA DE RIEGO 10" MARCA MIUM	4.000,00	4.000,00	
	1	BOMBA DE RIEGO 6" MARCA CHANGFAFAM	2.500,00	2.500,00	
	1	AGUILÓN MARCA JACTO 600	4.000,00	4.000,00	
	1	BOLEADOR MARCA NARDI	700,00	700,00	
1.2.08		HERRAMIENTAS			192,30
	6	PALAS	5,50	33,00	
	5	MACHETES	6,80	34,00	
	6	RASTRILLOS	2,80	16,80	
	4	PICOS	8,50	34,00	

"ALVARRACÍN CORDERO JESÚS ARMANDO"

INVENTARIO INICIAL
AL 01 DE ENERO DE 2013
EXPRESADO EN USD.

Folio: 003

COD.	CANT.	DETALLE	V/UNIT.	V/PARCIAL	V/TOTAL
1.2.10	5	LAMPAS	8,50	42,50	
	8	ESCOBAS	4,00	32,00	
		EQUIPO DE OFICINA			236,60
1.2.12	2	CALCULADORA	25,50	51,00	
	1	SUMADORA	185,60	185,60	
		MUEBLES Y ENSERES			354,00
	1	ESCRITORIO	180,00	180,00	
	1	SILLA GERENCIAL	75,00	75,00	
	4	SILLAS MADERA	8,25	33,00	
	3	PERCHAS	22,00	66,00	
		TOTAL ACTIVOS			<u>148.810,91</u>
2.		PASIVOS			
2.1		PASIVO CORRIENTE			
2.1.02		IESS POR PAGAR	136,74	136,74	136,74
2.1.03		BENEFICIOS SOCIALES POR PAGAR			278,25
2.1.03.01	1	DÉCIMO TERCER SUELDO	26,50	26,50	
2.1.03.02	9	DÉCIMO CUARTO SUELDO	26,50	238,50	
2.1.03.03	1	VACACIONES	13,25	13,25	
2.1.04		IMPUESTO A LA RENTA POR PAGAR	346,82	346,82	346,82
		TOTAL PASIVOS			<u>761,81</u>
3.		PATRIMONIO			148.049,10
3.1		CAPITAL		148.049,10	
3.1.01		APORTE DE CAPITAL	148.049,10		
		TOTAL PASIVO + PATRIMONIO			<u>148.810,91</u>

El Triunfo, 01 de Enero de 2013

GERENTE

CONTADORA

"ALVARRACÍN CORDERO JESÚS ARMANDO"
ESTADO DE SITUACIÓN INICIAL
AL 01 DE ENERO DE 2013
EXPRESADO EN USD.

1.	ACTIVOS		<u>148.810,91</u>
1.1	ACTIVO CORRIENTE		<u>19.828,01</u>
1.1.01	CAJA	2.900,00	
1.1.02	BANCOS	9.856,85	
1.1.03	INVENTARIO DE SEMILLAS	3.398,46	
1.1.04	INVENTARIO DE HERBICIDAS	488,06	
1.1.05	INVENTARIO DE FERTILIZANTES	1.435,50	
1.1.06	INVENTARIO DE FUNGICIDAS	1.535,80	
1.1.07	INVENTARIO DE COMBUSTIBLE	124,44	
1.1.09	MATERIALES DE OFICINA	88,90	
1.2	PROPIEDAD, PLANTA Y EQUIPO		<u>128.982,90</u>
1.2.01	TERRENO	100.000,00	
1.2.02	BODEGA	4.000,00	
1.2.04	VEHÍCULO	13.000,00	
1.2.06	MAQUINARIA	11.200,00	
1.2.08	HERRAMIENTAS	192,30	
1.2.10	EQUIPO DE OFICINA	236,60	
1.2.12	MUEBLES Y ENSERES	354,00	
2.	PASIVOS		<u>761,81</u>
2.1	PASIVO CORRIENTE		<u>761,81</u>
2.1.02	IESS POR PAGAR	136,74	
2.1.03	BENEFICIOS SOCIALES POR PAGAR	278,25	
2.1.04	IMPUESTO A LA RENTA POR PAGAR	346,82	
3.	PATRIMONIO		
3.1	CAPITAL		<u>148.049,10</u>
3.1.01	APORTE DE CAPITAL	148.049,10	
	TOTAL PASIVO MAS PATRIMONIO		<u>148.810,91</u>

El Triunfo, 01 de Enero de 2013

GERENTE

CONTADORA

“ALVARRACÍN CORDERO JESÚS ARMANDO”

MEMORADUM DE OPERACIONES

El cultivo de arroz del Señor Alvarracín Cordero Jesús Armando al 01 de Enero del año 2013 registra los datos obtenidos del Inventario Inicial e inicia las labores de cultivo de acuerdo a las siguientes transacciones:

Enero 02 – 2013

- Por preparación del terreno para la siembra se registra el valor de \$1.400,00 USD., se cancela en efectivo.
- Se retira de la cuenta corriente el valor de \$500,00 para pagar gastos para la siembra.
- Se procede a la siembra, se utiliza 3 qq. de semilla variedad SFL-09 por Ha.; Total 60 qq. Por \$3.898,46. Orden de Requisición N°01.
- Se cancela en efectivo el valor de \$30,00 USD.; por transporte de la semilla desde la Bodega hasta el lugar de la siembra.
- Se cancela en efectivo \$40,00 por el jornal de 2 trabajadores por un día laborable y se realiza la asignación al costo de la producción.

Enero 09 – 2013

- Se compra 1 galón de Roundup (Herbicida), por \$22,90 USD.; para fumigar el perímetro del cultivo, según Factura 003-001-00006257; se cancela en efectivo. Orden de Compra N° 01.
- Se realiza la aplicación del herbicida en el perímetro para lo cual se requiere de medio jornal por el valor de \$12,00 y se efectúa la asignación del costo a la producción. Orden de Requisición N°02.

Enero 14 - 2013

- Se realiza la cancelación al IESS por el valor de \$136,74 USD., correspondiente al mes anterior.

Enero 25 – 2013

- Se compra herbicidas por \$967,80 USD. (7 Prowl de 10 Litros, Alphacor por \$103,20 USD.; 5 kloner de Litro por \$265,00 USD., 4 profilm de litro por \$39,60 USD.), valor cancelado con cheque N°001975 según factura 003-001-000086813. Orden de Compra N° 02.
- Se compra herbicidas por \$940,72 USD., (18 camperos \$391,15USD., 7 Traver \$109,35USD., 23 Papyrus de 350 gramos \$440,22 USD.), se cancela con cheque del Banco de Machala N°001976 según Factura N°089-004-000000286. Orden de Compra N° 03.
- Se compra combustible para el vehículo por el Valor de \$44,64 USD. más IVA, según Factura 002-001-000213476. Orden de Compra N° 04.

Enero 26 – 2013

- Se realiza la primera fumigación con herbicidas y fungicidas para el control de malezas \$1.692,85 USD. Orden de Requisición N°03.
- Se cancela en efectivo \$300,00 por el alquiler de máquina aguilón para la fumigación; costo \$15,00 USD. por hectárea.
- Se efectúan dos compras al día según Facturas N°002-001-000031697 y 002-001-000031698 a Casa Agraria por \$38,00USD. y \$51,00 respectivamente de: (4 Multi Ph \$38,00 USD, y 6 Metsul por \$59,00 USD.), se cancela en efectivo. Orden de Compra N° 05 y 06.

- Se realiza la asignación del costo por el alquiler de la máquina para la fumigación.

Enero 31 – 2013

- Se compra combustible para el vehículo según Factura N°003-001-000080211, por \$49,11 más IVA. Orden de Compra N° 07.
- Se realiza la cancelación de Servicios Básicos: (Energía Eléctrica \$4,48, Teléfono \$7,36 más IVA; además se registra el consumo de materiales de oficina por el 5%; estos valores son cargados directamente a los gastos administrativos y ventas.
- Se cancela sueldos y salarios, además se registra las provisiones de Beneficios Sociales.
- Se efectúa las depreciaciones de activos para lo cual se asigna el 75% de depreciación del vehículo al costo del cultivo.
- Se registra el Débito Bancario por Servicios por 4,60 USD.

Febrero 03 – 2013

- Se compra (4 Litros de Clinther \$236,00 USD., y, 1 Litro de Ph Ned \$8,90 USD.), se cancela con cheque del Banco de Machala N°001777 según Factura N°002-001-000031918. Orden de Compra N° 08.

Febrero 04 – 2013

- Se aplica la segunda fumigación con Herbicidas para el control de malezas por \$819,15 USD, según la Orden de Requisición N°04.
- Se cancela \$300,00 por el alquiler de máquina aguilón para la fumigación; costo \$15,00 USD. por hectárea, se cancela con cheque del Banco de Machala N°001978.

- Se realiza la asignación del costo de la maquina aguilón a la explotación del cultivo.

Febrero 06 – 2013

- Se compra 30 sacos de abono completo 8-20-20 por \$1.017,00 USD, se cancela con cheque del Banco de Machala N°001979 según Factura N°003-001-000006532. Orden de Compra N° 09.
- Se compra combustible para el vehículo por el Valor de \$53,57 USD. más IVA, según Factura 002-001-000202145. Orden de Compra N° 10.

Febrero 08 – 2013

- Se compra 15 sacos de abono completo 8-20-20 por \$508,50 USD, se cancela con cheque del Banco de Machala N°001980 según Factura N°003-001-000006554. Orden de Compra N° 11.
- Se realiza la primera fertilización (urea más Abono completo 8-20-20) por el valor de \$1.944,00 USD. Orden de Requisición N°05.
- Se cancela en efectivo por transporte de los materiales desde la bodega hasta el cultivo \$30,00 USD.
- Se efectúa la asignación del costo a la producción por el transporte de los materiales hasta el campo.
- Se cancela Mano de Obra para la aplicación del fertilizante a razón de \$2,25 USD., cada saco (60 sacos en 20 Hectáreas), total cancelado en efectivo \$135,00 USD.
- Se realiza la asignación del costo por este rubro al costo de la producción.

Febrero 09 – 2013

- Se compra a Casa Agraria una Bomba de motor Marca Nuvola-L3V495, por \$495,00 USD., se cancela con cheque del Banco de Machala N°001982 según Factura N°003-001-000087784. Orden de Compra N° 12.
- Se utiliza combustible para las bombas de motor por el valor de \$22,32. Orden de Requisición N°06.

Febrero 11 – 2013

- Se realiza la aplicación del primer control Fitosanitaria para el control de plagas y enfermedades por el valor de \$571,80 USD. Orden de Requisición N°07.
- Se cancela en efectivo el valor de \$160,00 USD. por mano de obra para la aplicación de fumigación (4 jornales de \$20,00 USD. x dos días).
- Se efectúa la asignación del costo por la mano de obra empleada para la aplicación de la fumigación.

Febrero 14 - 2013

- Se efectúa la cancelación al IESS por el valor de \$136,74
- Se compra combustible para el vehículo por el Valor de \$44,64 USD. más IVA, según Factura 002-002-000522458. Orden de Compra N° 13.

Febrero 26 – 2013

- Se compra a Agro Comercio 60 sacos de Yara Vera Aidas Ureas por \$2.220,00 USD., se cancela con cheque del Banco de Machala N°001983, Factura N°001-001-00009617. Orden de Compra N° 14.

- Se cancela en efectivo por transporte de los materiales desde el almacén hasta la bodega \$30,00 USD., y se realiza la asignación del costo a la producción.

Febrero 27 – 2013

- Se efectúa la segunda fertilización con Yara Vera Aidas Ureas y abono completo por el valor total de \$3237,00 USD. Orden de Requisición N°08.
- Se cancela por transporte de bodega a cultivos el valor de \$30 USD., en efectivo.
- Se efectúa la asignación del costo a la producción por el transporte de los materiales al campo.
- Se compra combustible para el vehículo por el Valor de \$44,64 USD. más IVA, según Factura 002-001-000503854. Orden de Compra N° 15.

Febrero 28 – 2013

- Se cancela en efectivo el valor de \$128,00 USD., por mano de obra para la aplicación de fumigación (4 jornales de \$16,00 USD. x dos días).
- Se efectúa la asignación del costo a la producción del arroz por la mano de obra utilizada para la fumigación.
- Se realiza la cancelación de Servicios Básicos: Energía Eléctrica \$4,24, Teléfono \$7,25; además se registra el 5% por consumo de materiales de oficina.
- Se cancela sueldos y salarios, además se registra las provisiones de Beneficios Sociales.
- Se retira del Banco el valor de \$500,00 para pagos en efectivo.

- Se efectúa las depreciaciones de activos para lo cual se asigna el 75% de depreciación del vehículo al costo de explotación del cultivo.
- Se registra el valor debitado por Servicios Bancarios.

Marzo 05 – 2013

- Se compra A Casa Agraria en efectivo 23 frascos de New Gibb de 10 gm. Por \$39,10 USD., según Factura N°.003-001-000089917. Orden de Compra N° 16.
- Se compra combustible para el vehículo por el valor de \$102,68 más IVA. Orden de Compra N° 17.

Marzo 06 – 2013

- Se realiza la aplicación del segundo control Fitosanitaria para el control de plagas y enfermedades por \$923.80 USD. Orden de Requisición N°09.
- Se cancela en efectivo \$80,00 USD. por mano de obra para aplicación de fumigación (2 jornales de \$20,00 USD. x 2 días).
- Se cancela por décimo cuarto sueldo el valor de 318,00 a administrador y secretaria.
- Se asigna al costo de la producción el valor cancelado por la mano de obra empleada para la fumigación.

Marzo 14 - 2013

- Se efectúa la cancelación al IESS \$136,74, de Febrero.
- Se realiza el pago en efectivo del Impuesto a la Renta por el valor de \$346.82 USD.
- Se compra combustible para el vehículo por \$44,64 USD. más IVA, según Factura 002-001-000528564. Orden de Compra N° 18.

Marzo 31 - 2013

- Se realiza la cancelación de Servicios Básicos: Energía Eléctrica \$12,05, Teléfono \$7,25; además se registra el 5% por consumo de materiales de oficina.
- Se cancela sueldos y salarios, además se registra las provisiones de Beneficios Sociales.
- Se efectúa las depreciaciones de activos para lo cual se asigna el 75% de depreciación del vehículo al costo de explotación del cultivo.
- Se registra el valor debitado por Servicios Bancarios.

Abril 05 - 2013

- Se compra combustible para el vehículo por el Valor de \$44,64 USD. más IVA, según Factura 002-001-000529996. Orden de Compra N° 19.

Abril 15 – 2013

- Se efectúa la cancelación al IESS por \$136,74 USD. correspondiente al mes de Marzo.
- Se compra combustible para el vehículo por \$35,71 USD. más IVA, según Factura 002-001-000603891. Orden de Compra N° 20.

Abril 30 – 2013

- Se compra combustible para el vehículo por el Valor de \$35,71 USD. más IVA, según Factura 002-001-000629147. Orden de Compra N° 21.
- Se efectúa la cancelación por alquiler de la cosechadora el valor de \$2.120,00 USD., con cheque del Banco de Machala N°001984,

además se realiza la asignación del costo de producción por el alquiler de la cosechadora.

- Se realiza la cancelación de Servicios Básicos: Energía Eléctrica \$5,00USD., Teléfono \$6,10 USD.; además se registra el consumo del 5% de materiales de oficina.
- Se cancela sueldos y salarios, además se registra las provisiones de Beneficios Sociales.
- Se retira de la cuenta corriente \$300,00 para pagos a proveedores en efectivo.
- Se efectúa las depreciaciones de activos para lo cual se asigna el 75% de depreciación del vehículo al costo del cultivo.
- Se registra el valor debitado por Servicios Bancarios.

Mayo 06 – 2013

- Por mano de obra para la cosecha de la producción se cancela \$160,00.
- Se cancela por el embalaje de 880 sacas de arroz el valor de \$40,00.

Mayo 07 – 2013

- Se cancela por transporte de 326 sacas de arroz el valor de \$226,00 USD., con cheque del Banco de Machala N°001985, según Factura N°001-001-000000920.
- Se efectúa la venta del arroz a Pronaca según Facturas N°001-001-000000522, 001-001-000000523, 001-001-000000524, 001-001-000000525, 001-001-000000528, 001-001-000000529, por un valor total de \$17.524,15; cancelan con cheque y emiten los respectivos Comprobantes de Retención.

- Se compra combustible para el vehículo por \$53,57 USD. más IVA, según Factura 002-001-000640094. Orden de Compra N° 22.

Mayo 09 – 2013

- Se cancela por transporte de 674 sacas de arroz el valor de \$674,00 USD., con cheque del Banco de Machala N°001986.
- Se efectúa la venta del arroz a Pronaca según Facturas N°001-001-000000531, por un valor de \$3.764,60; cancelan con cheque y emiten el respectivo Comprobante de Retención.

Mayo 10 – 2013

- Se efectúa la venta del arroz a Pronaca según Facturas N°001-001-000000526, N°001-001-000000527, N°001-001-000000530, por una valor total de \$9.734,10, cancelan con cheque y emiten los respectivos Comprobantes de Retención.

Mayo 31 – 2013

- Se realiza la cancelación de Servicios Básicos: Energía Eléctrica \$5.10 USD., Teléfono \$8.12USD. más IVA; y, se registra \$2,00 USD de consumo de materiales de oficina.
- Se cancela sueldos y salarios, además se registra las provisiones de Beneficios Sociales.
- Se efectúa las depreciaciones de activos para lo cual se asigna el 75% de depreciación del vehículo al costo de explotación del cultivo.
- Se registra el valor debitado por Servicios Bancarios.

"ALVARRACIN CORDERO JESUS ARMANDO"**LIBRO DIARIO****DEL 01 DE ENERO AL 31 DE MAYO DE 2013****EXPRESADO EN USD.****FOLIO: 01**

FECHA	COD.	DETALLE	PARCIAL	DEBE	HABER
01/01/2013		01			
	1.1.01	CAJA		2.900,00	
	1.1.02	BANCOS		9.856,85	
	1.1.03	INVENTARIO DE SEMILLAS		3.398,46	
	1.1.04	INVENTARIO DE HERBICIDAS		488,06	
	1.1.05	INVENTARIO DE FERTILIZANTES		1.435,50	
	1.1.06	INVENTARIO DE FUNGICIDAS		1.535,80	
	1.1.07	INVENTARIO DE COMBUSTIBLE		124,44	
	1.1.09	MATERIALES DE OFICINA		88,90	
	1.2.01	TERRENO		100.000,00	
	1.2.02	BODEGA		4.000,00	
	1.2.04	VEHÍCULO		13.000,00	
	1.2.06	MAQUINARIA		11.200,00	
	1.2.08	HERRAMIENTAS		192,30	
	1.2.10	EQUIPO DE OFICINA		236,60	
	1.2.12	MUEBLES Y ENSERES		354,00	
	2.1.02	IESS POR PAGAR			136,74
	2.1.03	BENEFICIOS SOCIALES POR PAGAR			278,25
	2.1.04	IMPUESTO EN LA FUENTE POR PAGAR			346,82
	3.1.01	APORTE DE CAPITAL			148.049,10
		P/R. Asiento inicial.			
		SUMAN Y PASAN		148.810,91	148.810,91

"ALVARRACIN CORDERO JESUS ARMANDO"

LIBRO DIARIO

DEL 01 DE ENERO AL 31 DE MAYO DE 2013

EXPRESADO EN USD.

FOLIO: 02

FECHA	COD.	DETALLE	PARCIAL	DEBE	HABER
		SUMAN Y VIENEN		148.810,91	148.810,91
02/01/2013		02			
	5.1.01	COSTOS DE EXPLOTACIÓN AGRÍCOLA		1.400,00	
	5.1.01.03	COSTOS COMUNES DE EXPLOTACIÓN AGRÍCOLA	1.400,00		
	1.1.01	CAJA			1.400,00
		P/R. Preparación de terreno para siembra.			
02/01/2013		03			
	1.1.01	CAJA		500,00	
	1.1.02	BANCOS			500,00
	1.1.02.01	BANCO DE MACHALA	500,00		
		P/R. Retiro de dinero para caja.			
02/01/2013		04			
	5.1.01	COSTOS DE EXPLOTACIÓN AGRÍCOLA		3.398,46	
	5.1.01.01	MATERIALES			
		Plantación (1 semana)	3.398,46		
	1.1.03	INVENTARIO DE SEMILLAS			3.398,46
		Semillas SFL - 09 qq (60 qq)	3.398,46		
		P/R. Entrega de semillas Orden de Requisición N° 01.			
02/01/2013		05			
	5.1.01	COSTOS DE EXPLOTACIÓN AGRÍCOLA		30,00	
	5.1.01.03	COSTOS COMUNES DE EXPLOTACIÓN AGRÍCOLA	30,00		
	1.1.01	CAJA			30,00
		P/R. Transporte de semilla de bodega a campo.			
		SUMAN Y PASAN		154.109,37	154.109,37

"ALVARRACIN CORDERO JESUS ARMANDO"

LIBRO DIARIO

DEL 01 DE ENERO AL 31 DE MAYO DE 2013

EXPRESADO EN USD.

FOLIO: 03

FECHA	COD.	DETALLE	PARCIAL	DEBE	HABER
		SUMAN Y VIENEN		154.109,37	154.109,37
02/01/2013		06			
	5.1.01	COSTOS DE EXPLOTACIÓN AGRÍCOLA		40,00	
	5.1.01.02	MANO DE OBRA	40,00		
	1.1.01	CAJA			40,00
		P/R. Pago de jornal a trabajadores.			
09/01/2013		07			
	1.1.04	INVENTARIO DE HERBICIDAS		22,90	
		ROUNTUP GL.	22,90		
	1.1.01	CAJA			22,90
		P/R. Compra de Herbicida Según Orden de Compra N°01.			
09/01/2013		08			
	5.1.01	COSTOS DE EXPLOTACIÓN AGRÍCOLA		22,90	
	5.1.01.01	MATERIALES	22,90		
	1.1.04	INVENTARIO DE HERBICIDAS			22,90
		ROUNTUP (1 Galón).	22,90		
		P/R. Aplicación de herbicida . Orden de Requisición 02.			
09/01/2013		09			
	5.1.01	COSTOS DE EXPLOTACIÓN AGRÍCOLA		12,00	
	5.1.01.02	MANO DE OBRA	12,00		
	1.1.01	CAJA			12,00
		P/R. Pago de medio jornal a 1 trabajador.			
		SUMAN Y PASAN		154.207,17	154.207,17

"ALVARRACIN CORDERO JESUS ARMANDO"

LIBRO DIARIO

DEL 01 DE ENERO AL 31 DE MAYO DE 2013

EXPRESADO EN USD.

FOLIO: 04

FECHA	COD.	DETALLE	PARCIAL	DEBE	HABER
		SUMAN Y VIENEN		154.207,17	154.207,17
14/01/2013		10			
	2.1.02	IESS POR PAGAR		136,74	
	1.1.01	CAJA			136,74
		P/R.Pago IESS del mes anterior.			
25/01/2013		11			
	1.1.04	INVENTARIO DE HERBICIDAS		987,60	
		PROLWR (7 Canecas de 10 LT.)	560,00		
		ALPHACOR LT. (8 LT.)	103,20		
		KLONER LT. (5 LT)	265,00		
		PROFIL LT. (6 Litros)	59,40		
	1.1.02	BANCOS			987,60
	1.1.02.01	BANCO DE MACHALA	987,60		
		P/R. Compra de Herbicida Según Orden de Compra N°02.			
25/01/2013		12			
	1.1.04	INVENTARIO DE HERBICIDAS		940,72	
		CAMPERO 100 CC.(18 unidades)	391,15		
		TRAVEL Lt. (7 unidades)	109,35		
		PAPYRUS Fundas (23 350 Gr.	440,22		
	1.1.02	BANCOS			940,72
	1.1.02.01	BANCO DE MACHALA	940,72		
		P/R. Compra de Herbicida Orden de Compra N°003.			
		SUMAN Y PASAN		156.322,23	156.322,23

"ALVARRACIN CORDERO JESUS ARMANDO"

LIBRO DIARIO

DEL 01 DE ENERO AL 31 DE MAYO DE 2013

EXPRESADO EN USD.

FOLIO: 05

FECHA	COD.	DETALLE	PARCIAL	DEBE	HABER
25/01/2013		SUMAN Y VIENEN 13		156.322,23	156.322,23
	5.2.06	GASTO DE COMBUSTIBLE		44,64	
	5.2.07	GASTO DE IVA		5,36	
	1.1.01	CAJA			50,00
		P/R. Compra de combustible para camioneta Según Orden de Compra N°004.			
25/01/2013		14			
	1.1.04	INVENTARIO DE HERBICIDAS		38,00	
		MULTI PH. 4 LT. (9,50 C/U.	38,00		
	1.1.01	CAJA			38,00
		P/R. Compra Según Orden de Compra N°05.			
26/01/2013		15			
	5.1.01	COSTOS DE EXPLOTACIÓN AGRÍCOLA		1.692,85	
	5.1.01.01	MATERIALES	1.692,85		
	1.1.04	INVENTARIO DE HERBICIDAS			1.589,65
		CAMPERO	434,60		
		PROFILM	59,40		
		PROWL	560,00		
		PAPIRUS	382,80		
		TRAVER	78,10		
		MULTI PH	23,75		
		METSUL	51,00		
	1.1.06	INVENTARIO DE FUNGICIDAS			103,20
		ALPHACOR	103,20		
		P/R. Entrega de Herbicidas y Fertilizantes y aplicación a cultivo según Orden de Requisición N° 03.			
		SUMAN Y PASAN		158.112,08	158.112,08

"ALVARRACIN CORDERO JESUS ARMANDO"

LIBRO DIARIO

DEL 01 DE ENERO AL 31 DE MAYO DE 2013

EXPRESADO EN USD.

FOLIO: 06

FECHA	COD.	DETALLE	PARCIAL	DEBE	HABER
		SUMAN Y VIENEN		158.112,08	158.112,08
26/01/2013		16			
	1.1.06	INVENTARIO DE FUNGICIDAS		59,00	
		METSUL (6 Unidades a \$8,50 C/U)	59,00		
	1.1.01	CAJA			59,00
		P/R. Compra Según Orden de Compra N°06.			
26/01/2013		17			
	5.1.01	COSTOS DE EXPLOTACIÓN AGRÍCOLA		300,00	
	5.1.01.03	COSTOS COMUNES DE EXPLOTACIÓN AGRÍCOLA	300,00		
	1.1.01	CAJA			300,00
		P/R. Pago alquiler Aguilón aplicación fungicidas.			
31/01/2013		18			
	5.2.06	GASTO DE COMBUSTIBLE		49,11	
	5.2.07	GASTO DE IVA		5,89	
	1.1.01	CAJA			55,00
		P/R. Compra de combustible para camioneta Según Orden de Compra N°07.			
31/01/2013		19			
	5.2.12	SERVICIOS BÁSICOS		11,84	
	5.2.12.01	ENERGÍA ELÉCTRICA	4,48		
	5.2.12.02	TELÉFONO	7,36		
	5.2.07	GASTO DE IVA		1,42	
	1.1.01	CAJA			13,26
		P/R. Pago servicios básicos mes de Enero.			
		SUMAN Y PASAN		158.484,79	158.484,79

"ALVARRACIN CORDERO JESUS ARMANDO"

LIBRO DIARIO

DEL 01 DE ENERO AL 31 DE MAYO DE 2013

EXPRESADO EN USD.

FOLIO: 07

FECHA	COD.	DETALLE	PARCIAL	DEBE	HABER
31/01/2013		SUMAN Y VIENEN		158.484,79	158.484,79
		20			
	5.2.05	CONSUMO MATERIALES DE OFICINA		4,45	
	1.1.09	MATERIALES DE OFICINA			4,45
		P/R. Consumo del 5% de suministro mes de Enero.			
31/01/2013		21			
	5.2.01	SUELDOS Y SALARIOS		636,00	
	5.2.03	FONDOS DE RESERVA		53,00	
	5.2.04	APORTE PATRONAL		77,27	
	1.1.02	BANCOS			629,53
	1.1.02.01	BANCO DE MACHALA	629,53		
	2.1.02	IESS POR PAGAR			136,74
		P/R. Pago de sueldo y Fondos de Reserva /Enero.			
31/01/2013		22			
	5.2.02	BENEFICIOS SOCIALES		132,50	
	5.2.02.01	DÉCIMO TERCER SUELDO	53,00		
	5.2.02.02	DÉCIMO CUARTO SUELDO	53,00		
	5.2.02.03	VACACIONES	26,50		
	2.1.03	BENEFICIOS SOCIALES POR PAGAR			132,50
	2.1.03.01	DÉCIMO TERCER SUELDO	53,00		
	2.1.03.02	DÉCIMO CUARTO SUELDO	53,00		
	2.1.03.03	VACACIONES	26,50		
		P/R. Provisiones efectuadas mes de Enero 2013.			
		SUMAN Y PASAN		159.383,56	159.383,56

"ALVARRACIN CORDERO JESUS ARMANDO"

LIBRO DIARIO

DEL 01 DE ENERO AL 31 DE MAYO DE 2013

EXPRESADO EN USD.

FOLIO: 08

FECHA	COD.	DETALLE	PARCIAL	DEBE	HABER
		SUMAN Y VIENEN			
31/01/2013		23		159.383,56	159.383,56
	5.2.08	DEPRECIACIÓN BODEGA		66,67	
	5.2.09	DEPRECIACIÓN VEHÍCULO		54,17	
	5.2.10	DEPRECIACIÓN EQUIPO DE OFICINA		1,97	
	5.2.11	DEPRECIACIÓN MUEBLES Y ENSERES		2,95	
	1.2.03	(-) DEPRECIACIÓN ACUMULADA BODEGA			66,67
	1.2.05	(-) DEPRECIACIÓN ACUMULADA VEHÍCULO			54,17
	1.2.11	(-) DEPRECIACIÓN ACUMULADA EQUIPO DE OFICINA			1,97
	1.2.13	(-) DEPRECIACIÓN ACUMULADA MUEBLES Y ENSERES			2,95
		P/R. La depreciación de los activos mes de enero.			
31/01/2013		24			
	5.1.01	COSTOS DE EXPLOTACIÓN AGRÍCOLA		94,13	
	5.1.01.03	COSTOS COMUNES DE EXPLOTACIÓN AGRÍCOLA	94,13		
	5.1.01.03.01	DEPRECIACIÓN MAQUINARIA			
	5.1.01.03.02	DEPRECIACIÓN HERRAMIENTA			
	1.2.07	(-) DEPRECIACION ACUMULADA MAQUINARIA			93,33
	1.2.09	(-) DEPRECIACIÓN ACUMULADA HERRAMIENTAS			0,80
		P/R. Asignación depreciación activos fijos a cultivo enero.			
31/01/2013		25			
	5.2.14	SERVICIOS BANCARIOS		4,60	
	1.1.02	BANCOS			4,60
	1.1.02.01	BANCO DE MACHALA	4,60		
		P/R. Pago por servicios bancarios Enero 2013.			
		SUMAN Y PASAN		159.603,45	159.603,45

"ALVARRACIN CORDERO JESUS ARMANDO"

LIBRO DIARIO

DEL 01 DE ENERO AL 31 DE MAYO DE 2013

EXPRESADO EN USD.

FOLIO: 09

FECHA	COD.	DETALLE	PARCIAL	DEBE	HABER
		SUMAN Y VIENEN			
03/02/2013		26		159.603,45	159.603,45
	1.1.04	INVENTARIO DE HERBICIDAS		244,90	
		CLINCHER (4 LitrosX\$59,00)	236,00		
		PH NED	8,90		
	1.1.02	BANCOS			244,90
	1.1.02.01	BANCO DE MACHALA	244,90		
		P/R. Compra de Herbicida Según Orden de Compra N°08.			
04/02/2013		27			
	5.1.01	COSTOS DE EXPLOTACIÓN AGRÍCOLA		819,15	
	5.1.01.01	MATERIALES			
	1.1.04	INVENTARIO DE HERBICIDAS			819,15
		MULTI PH	14,25		
		PH NED	8,90		
		KLONER	265,00		
		CLINCHER	531,00		
		P/R. Entrega de Herbicidas y Fertilizantes y aplicación a cultivo según Orden de Requisición N° 04.			
04/02/2013		28			
	5.1.01	COSTOS DE EXPLOTACIÓN AGRÍCOLA		300,00	
	5.1.01.03	COSTOS COMUNES DE EXPLOTACIÓN AGRÍCOLA	300,00		
	1.1.02	BANCOS			300,00
	1.1.02.01	BANCO DE MACHALA	300,00		
		P/R. Pago alquiler máquina para fumigación.			
		SUMAN Y PASAN		160.967,50	160.967,50

"ALVARRACIN CORDERO JESUS ARMANDO"

LIBRO DIARIO

DEL 01 DE ENERO AL 31 DE MAYO DE 2013

EXPRESADO EN USD.

FOLIO: 10

FECHA	COD.	DETALLE	PARCIAL	DEBE	HABER
		SUMAN Y VIENEN		160.967,50	160.967,50
06/02/2013		29			
	1.1.05	INVENTARIO DE FERTILIZANTES		1.017,00	
		ABONO COMPLETO 8-20-20 (30 sacos)	1.017,00		
	1.1.02	BANCOS			1.017,00
	1.1.02.01	BANCO DE MACHALA	1.017,00		
		P/R. Compra de Fertilizantes Según Orden de Compra N°09.			
06/02/2013		30			
	5.2.06	GASTO DE COMBUSTIBLE		53,57	
	5.2.07	GASTO DE IVA		6,43	
	1.1.01	CAJA			60,00
		P/R. Compra de combustible para camioneta Según Orden de Compra N°10.			
08/02/2013		31			
	1.1.05	INVENTARIO DE FERTILIZANTES		508,50	
		ABONO COMPLETO 8-20-20 (15 sacos)	508,50		
	1.1.02	BANCOS			508,50
	1.1.02.01	BANCO DE MACHALA	508,50		
		P/R. Compra de Fertilizantes Según Orden de Compra N°11.			
08/02/2013		32			
	5.1.01	COSTOS DE EXPLOTACIÓN AGRÍCOLA		1.944,00	
	5.1.01.01	MATERIALES	1.944,00		
	1.1.05	INVENTARIO DE FERTILIZANTES			1.944,00
		ÚREA SACOS 50 KG. (30 sacos)	927,00		
		ABONO COMPLETO 8-20-20 (30 sacos)	1.017,00		
		P/R. Entrega de Fertilizantes y aplicación a cultivo según Orden de Requisición N° 05.			
		SUMAN Y PASAN		164.497,00	164.497,00

"ALVARRACIN CORDERO JESUS ARMANDO"

LIBRO DIARIO

DEL 01 DE ENERO AL 31 DE MAYO DE 2013

EXPRESADO EN USD.

FOLIO: 11

FECHA	COD.	DETALLE	PARCIAL	DEBE	HABER
		SUMAN Y VIENEN			
08/02/2013		33		164.497,00	164.497,00
	5.1.01	COSTOS DE EXPLOTACIÓN AGRÍCOLA		30,00	
	5.1.01.03	COSTOS COMUNES DE EXPLOTACIÓN AGRÍCOLA	30,00		
	1.1.01	CAJA			30,00
		P/R. Cancelación de materiales de bodega a campo.			
08/02/2013		34			
	5.1.01	COSTOS DE EXPLOTACIÓN AGRÍCOLA		135,00	
	5.1.01.02	MANO DE OBRA	135,00		
	1.1.01	CAJA			135,00
		P/R. Pago de jornal a trabajadores.			
09/02/2013		35			
	1.2.06	MAQUINARIA		495,00	
	1.1.02	BANCOS			554,40
	1.1.02.01	BANCO DE MACHALA	495,00		
		P/R. Compra S.F.003-001-000087784. Orden de Compra N°12.			
09/02/2013		36			
	5.1.01	COSTOS DE EXPLOTACIÓN AGRÍCOLA		22,32	
	5.1.01.03	COSTOS COMUNES DE EXPLOTACIÓN AGRÍCOLA	22,32		
		DIESEL			
	1.1.07	INVENTARIO DE COMBUSTIBLES			22,32
	1.1.07.01	DIESEL	22,32		
		P/R.Utilizacón en bombas Según Orden de Requisición N°06			
		SUMAN Y PASAN		165.216,40	165.216,40

"ALVARRACIN CORDERO JESUS ARMANDO"

LIBRO DIARIO

DEL 01 DE ENERO AL 31 DE MAYO DE 2013

EXPRESADO EN USD.

FOLIO: 12

FECHA	COD.	DETALLE	PARCIAL	DEBE	HABER
11/02/2013		SUMAN Y VIENEN 37		165.216,40	165.216,40
	5.1.01	COSTOS DE EXPLOTACIÓN AGRÍCOLA		571,80	
	5.1.01.01	MATERIALES	571,80		
	1.1.04	INVENTARIO DE HERBICIDAS			15,80
		AGROTÍN LT. (\$7,90 x 2 Litros)	15,80		
	1.1.06	INVENTARIO DE FUNGICIDAS			556,00
		TOLEDO LT. (\$24,00 X 10 Litros)	240,00		
		CEKUFÓN 500 GR. (\$7,90 x 40 fundas)	316,00		
		P/R. Entrega de herbicidas y fungicidas para fumigación Orden de Requisición N°07.			
11/02/2013		38			
	5.1.01	COSTOS DE EXPLOTACIÓN AGRÍCOLA		80,00	
	5.1.01.02	MANO DE OBRA	80,00		
	1.1.01	CAJA			80,00
		P/R. Pago de jornal a 2 trabajadores y aplicación al costo.			
14/02/2013		39			
	2.1.02	IESS POR PAGAR		136,74	
	1.1.01	CAJA			136,74
		P/R. Pago IESS del mes Enero.			
14/02/2013		40			
	5.2.06	GASTO DE COMBUSTIBLE		44,64	
	5.2.07	GASTO DE IVA		5,36	
	1.1.01	CAJA			50,00
		P/R. Compra de combustible para camioneta Según Orden de Compra N°13.			
		SUMAN Y PASAN		165.890,52	165.890,52

"ALVARRACIN CORDERO JESUS ARMANDO"

LIBRO DIARIO

DEL 01 DE ENERO AL 31 DE MAYO DE 2013

EXPRESADO EN USD.

FOLIO: 13

FECHA	COD.	DETALLE	PARCIAL	DEBE	HABER
26/02/2013		SUMAN Y VIENEN 41		165.890,52	165.890,52
	1.1.05	INVENTARIO DE FERTILIZANTES YARA VERA AMIDAS UREAS (60 Sacos)	2.220,00	2.220,00	
	1.1.02	BANCOS			2.220,00
	1.1.02.01	BANCO DE MACHALA P/R. Compra de Fertilizantes Según Orden de Compra N°14..	2.220,00		
27/02/2013		42			
	5.1.01	COSTOS DE EXPLOTACIÓN AGRÍCOLA		3.237,00	
	5.1.01.01	MATERIALES	3.237,00		
	1.1.05	INVENTARIO DE FERTILIZANTES YARA VERA AMIDAS UREAS (60 sacos) ABONO COMPLETO 8-20-20 (30 sacos)	2.220,00 1.017,00		3.237,00
		P/R. Entrega de Fertilizantes y aplicación a cultivo según Orden de Requisición N° 08.			
27/02/2013		43			
	5.1.01	COSTOS DE EXPLOTACIÓN AGRÍCOLA		60,00	
	5.1.01.03	COSTOS COMUNES DE EXPLOTACIÓN AGRÍCOLA	60,00		
	1.1.01	CAJA P/R. Transporte de materiales y asignación a cultivo.			60,00
		SUMAN Y PASAN		171.534,26	171.534,26

"ALVARRACIN CORDERO JESUS ARMANDO"

LIBRO DIARIO

DEL 01 DE ENERO AL 31 DE MAYO DE 2013

EXPRESADO EN USD.

FOLIO: 14

FECHA	COD.	DETALLE	PARCIAL	DEBE	HABER
27/02/2013		SUMAN Y VIENEN 44		171.534,26	171.534,26
	5.2.06	GASTO DE COMBUSTIBLE		44,64	
	5.2.07	GASTO DE IVA		5,36	
	1.1.01	CAJA			50,00
		P/R. Compra de combustible para camioneta Según Orden de Compra N°15.			
28/02/2013		45			
	5.1.01	COSTOS DE EXPLOTACIÓN AGRÍCOLA		128,00	
	5.1.01.02	MANO DE OBRA	128,00		
	1.1.01	CAJA			128,00
		P/R. Pago de jornal a 4 trabajadores y asignación al costo.			
28/02/2013		46			
	5.2.12	SERVICIOS BÁSICOS		11,49	
	5.2.12.01	ENERGÍA ELÉCTRICA	4,24		
	5.2.12.02	TELÉFONO	7,25		
	5.2.07	GASTO DE IVA		0,87	
	1.1.01	CAJA			12,36
		P/R. Pago servicios básicos mes de Febrero.			
28/02/2013		47			
	5.2.05	CONSUMO MATERIALES DE OFICINA		4,45	
	1.1.09	MATERIALES DE OFICINA			4,45
		P/R. Consumo del 5% de suministro mes de Febrero.			
		SUMAN Y PASAN		171.772,26	171.772,26

"ALVARRACIN CORDERO JESUS ARMANDO"

LIBRO DIARIO

DEL 01 DE ENERO AL 31 DE MAYO DE 2013

EXPRESADO EN USD.

FOLIO: 15

FECHA	COD.	DETALLE	PARCIAL	DEBE	HABER
		SUMAN Y VIENEN		171.772,26	171.772,26
28/02/2013		48			
	5.2.01	SUELDOS Y SALARIOS		636,00	
	5.2.03	FONDOS DE RESERVA		53,00	
	5.2.04	APORTE PATRONAL		77,27	
	1.1.02	BANCOS			629,53
	1.1.02.01	BANCO DE MACHALA	629,53		
	2.1.02	IESS POR PAGAR			136,74
		P/R. Pago de sueldo y Fondos de Reserva /Febrero.			
28/02/2013		49			
	5.2.02	BENEFICIOS SOCIALES		132,50	
	5.2.02.01	DÉCIMO TERCER SUELDO	53,00		
	5.2.02.02	DÉCIMO CUARTO SUELDO	53,00		
	5.2.02.03	VACACIONES	26,50		
	2.1.03	BENEFICIOS SOCIALES POR PAGAR			132,50
	2.1.03.01	DÉCIMO TERCER SUELDO	53,00		
	2.1.03.02	DÉCIMO CUARTO SUELDO	53,00		
	2.1.03.03	VACACIONES	26,50		
		P/R. Provisiones efectuadas mes de Febrero 2013.			
28/02/2013		50			
	1.1.01	CAJA		500,00	
	1.1.02	BANCOS			500,00
	1.1.02.01	BANCO DE MACHALA	500,00		
		P/R. Para pagos en efectivo.			
		SUMAN Y PASAN		172.687,84	172.687,84

"ALVARRACIN CORDERO JESUS ARMANDO"

LIBRO DIARIO

DEL 01 DE ENERO AL 31 DE MAYO DE 2013

EXPRESADO EN USD.

FOLIO: 16

FECHA	COD.	DETALLE	PARCIAL	DEBE	HABER
		SUMAN Y VIENEN		172.687,84	172.687,84
28/02/2013		51			
	5.2.08	DEPRECIACIÓN BODEGA		66,67	
	5.2.09	DEPRECIACIÓN VEHÍCULO		54,17	
	5.2.10	DEPRECIACIÓN EQUIPO DE OFICINA		1,97	
	5.2.11	DEPRECIACIÓN MUEBLES Y ENSERES		2,95	
	1.2.03	(-) DEPRECIACIÓN ACUMULADA BODEGA			66,67
	1.2.05	(-) DEPRECIACIÓN ACUMULADA VEHÍCULO			54,17
	1.2.11	(-) DEPRECIACIÓN ACUMULADA EQUIPO DE OFICINA			1,97
	1.2.13	(-) DEPRECIACIÓN ACUMULADA MUEBLES Y ENSERES			2,95
		P/R. La depreciación de los activos mes de febrero.			
28/02/2013		52			
	5.1.01	COSTOS DE EXPLOTACIÓN AGRÍCOLA		94,13	
	5.1.01.03	COSTOS COMUNES DE EXPLOTACIÓN AGRÍCOLA	94,13		
	5.1.01.03.01	DEPRECIACIÓN MAQUINARIA			
	5.1.01.03.02	DEPRECIACIÓN HERRAMIENTA			
	1.2.07	(-) DEPRECIACION ACUMULADA MAQUINARIA			93,33
	1.2.09	(-) DEPRECIACIÓN ACUMULADA HERRAMIENTAS			0,80
		P/R. Asignación depreciación activos fijos a cultivo febrero.			
28/02/2013		53			
	5.2.14	SERVICIOS BANCARIOS		4,60	
	1.1.02	BANCOS			4,60
	1.1.02.01	BANCO DE MACHALA	4,60		
		P/R. Pago por servicios bancarios Febrero 2013.			
		SUMAN Y PASAN		172.907,73	172.907,73

"ALVARRACIN CORDERO JESUS ARMANDO"

LIBRO DIARIO

DEL 01 DE ENERO AL 31 DE MAYO DE 2013

EXPRESADO EN USD.

FOLIO: 17

FECHA	COD.	DETALLE	PARCIAL	DEBE	HABER
		SUMAN Y VIENEN		172.907,73	172.907,73
05/03/2013		54			
	1.1.04	INVENTARIO DE HERBICIDAS		39,10	
		NEW GIBB (\$1,70 x23)	39,10		
	1.1.01	CAJA			39,10
		P/R. Compra S.F. 003-001-000089917. Orden de Compra N°16.			
05/03/2013		55			
	5.2.06	GASTO DE COMBUSTIBLE		102,68	
	5.2.07	GASTO DE IVA		12,32	
	1.1.01	CAJA			115,00
		P/R. Compra de combustible para camioneta Según Orden de Compra N°17.			
06/03/2013		56			
	5.1.01	COSTOS DE EXPLOTACIÓN AGRÍCOLA		923,80	
	5.1.01.01	MATERIALES	923,80		
	1.1.04	INVENTARIO DE HERBICIDAS			49,80
		AGROTÍN LT. (\$7,90 x2 Litros)	15,80		
		NEW GIBB (\$1,70 x20 frascos)	34,00		
	1.1.06	INVENTARIO DE FUNGICIDAS			874,00
		SUMIROBÍN LT. (\$40,00 X 16 Litros)	640,00		
		MATADOR (\$11,70 x20 Litros)	234,00		
		P/R. Entrega de herbicidas y fungicidas para fumigación Orden de Requisición N°09.			
		SUMAN Y PASAN		173.066,43	173.066,43

"ALVARRACIN CORDERO JESUS ARMANDO"

LIBRO DIARIO

DEL 01 DE ENERO AL 31 DE MAYO DE 2013

EXPRESADO EN USD.

FOLIO: 18

FECHA	COD.	DETALLE	PARCIAL	DEBE	HABER
		SUMAN Y VIENEN		173.066,43	173.066,43
06/03/2013		57			
	5.1.01	COSTOS DE EXPLOTACIÓN AGRÍCOLA		80,00	
	5.1.01.02	MANO DE OBRA	80,00		
	1.1.01	CAJA			80,00
		P/R. Pago de jornal a 2 trabajadores.			
06/03/2013		58			
	2.1.03	BENEFICIOS SOCIALES POR PAGAR		318,00	
	2.1.03.02	DÉCIMO CUARTO SUELDO	318,00		
	1.1.02	BANCOS			318,00
	1.1.02.01	BANCO DE MACHALA	318,00		
		P/R. Pago décimo cuarto sueldo personal administrativo.			
14/03/2013		59			
	2.1.02	IESS POR PAGAR		136,74	
	1.1.01	CAJA			136,74
		P/R. Pago IESS del mes Febrero.			
14/03/2013		60			
	2.1.04	IMPUESTO A LA RENTA POR PAGAR		346,82	
	1.1.01	CAJA			346,82
		P/R. Pago del Impuesto a la Fuente año 2012.			
14/03/2013		61			
	5.2.06	GASTO DE COMBUSTIBLE		44,64	
	5.2.07	GASTO DE IVA		5,36	
	1.1.01	CAJA			50,00
		P/R. Compra de combustible para camioneta Según Orden de Compra N°18.			
		SUMAN Y PASAN		173.947,99	173.947,99

"ALVARRACIN CORDERO JESUS ARMANDO"

LIBRO DIARIO

DEL 01 DE ENERO AL 31 DE MAYO DE 2013

EXPRESADO EN USD.

FOLIO: 19

FECHA	COD.	DETALLE	PARCIAL	DEBE	HABER
31/03/2013		SUMAN Y VIENEN 62		173.947,99	173.947,99
	5.2.12	SERVICIOS BÁSICOS		12,05	
	5.2.12.01	ENERGÍA ELÉCTRICA	4,80		
	5.2.12.02	TELÉFONO	7,25		
	5.2.07	GASTO DE IVA		0,87	
	1.1.01	CAJA			12,92
		P/R. Pago servicios básicos mes de Marzo.			
31/03/2013		63			
	5.2.05	CONSUMO MATERIALES DE OFICINA		4,45	
	1.1.09	MATERIALES DE OFICINA			4,45
		P/R. Consumo del 5% de suministro mes de Marzo.			
31/03/2013		64			
	5.2.01	SUELDOS Y SALARIOS		636,00	
	5.2.03	FONDOS DE RESERVA		53,00	
	5.2.04	APORTE PATRONAL		77,27	
	1.1.02	BANCOS			629,53
	1.1.02.01	BANCO DE MACHALA	629,53		
	2.1.02	IESS POR PAGAR			136,74
		P/R. Pago de sueldo y Fondos de Reserva /Marzo.			
		SUMAN Y PASAN		174.731,63	174.731,63

"ALVARRACIN CORDERO JESUS ARMANDO"

LIBRO DIARIO

DEL 01 DE ENERO AL 31 DE MAYO DE 2013

EXPRESADO EN USD.

FOLIO: 20

FECHA	COD.	DETALLE	PARCIAL	DEBE	HABER
		SUMAN Y VIENEN		174.731,63	174.731,63
31/03/2013		65			
	5.2.02	BENEFICIOS SOCIALES		132,50	
	5.2.02.01	DÉCIMO TERCER SUELDO	53,00		
	5.2.02.02	DÉCIMO CUARTO SUELDO	53,00		
	5.2.02.03	VACACIONES	26,50		
	2.1.03	BENEFICIOS SOCIALES POR PAGAR			132,50
	2.1.03.01	DÉCIMO TERCER SUELDO	53,00		
	2.1.03.02	DÉCIMO CUARTO SUELDO	53,00		
	2.1.03.03	VACACIONES	26,50		
		P/R. Provisiones efectuadas mes de Marzo 2013.			
31/03/2013		66			
	5.2.08	DEPRECIACIÓN BODEGA		66,67	
	5.2.09	DEPRECIACIÓN VEHÍCULO		54,17	
	5.2.10	DEPRECIACIÓN EQUIPO DE OFICINA		1,97	
	5.2.11	DEPRECIACIÓN MUEBLES Y ENSERES		2,95	
	1.2.03	(-) DEPRECIACIÓN ACUMULADA BODEGA			66,67
	1.2.05	(-) DEPRECIACIÓN ACUMULADA VEHÍCULO			54,17
	1.2.11	(-) DEPRECIACIÓN ACUMULADA EQUIPO DE OFICINA			1,97
	1.2.13	(-) DEPRECIACIÓN ACUMULADA MUEBLES Y ENSERES			2,95
		P/R. La depreciación de los activos mes de marzo.			
		SUMAN Y PASAN		174.989,89	174.989,89

"ALVARRACIN CORDERO JESUS ARMANDO"

LIBRO DIARIO

DEL 01 DE ENERO AL 31 DE MAYO DE 2013

EXPRESADO EN USD.

FOLIO: 21

FECHA	COD.	DETALLE	PARCIAL	DEBE	HABER
31/03/2013		SUMAN Y VIENEN 67		174.989,89	174.989,89
	5.1.01	COSTOS DE EXPLOTACIÓN AGRÍCOLA		94,13	
	5.1.01.03	COSTOS COMUNES DE EXPLOTACIÓN AGRÍCOLA	94,13		
	5.1.01.03.01	DEPRECIACIÓN MAQUINARIA			
	5.1.01.03.02	DEPRECIACIÓN HERRAMIENTA			
	1.2.07	(-) DEPRECIACION ACUMULADA MAQUINARIA			93,33
	1.2.09	(-) DEPRECIACIÓN ACUMULADA HERRAMIENTAS			0,80
		P/R. Asignación depreciación activos fijos a cultivo Marzo.			
31/03/2013		68			
	5.2.14	SERVICIOS BANCARIOS		4,60	
	1.1.02	BANCOS			4,60
	1.1.02.01	BANCO DE MACHALA	4,60		
		P/R. Pago por servicios bancarios Marzo 2013.			
05/04/2013		69			
	5.2.06	GASTO DE COMBUSTIBLE		44,64	
	5.2.07	GASTO DE IVA		5,36	
	1.1.01	CAJA			50,00
		P/R. Compra de combustible para camioneta Según Orden de Compra N°19.			
15/04/2013		70			
	2.1.02	IESS POR PAGAR		136,74	
	1.1.01	CAJA			136,74
		P/R. Pago IESS del mes Febrero.			
		SUMAN Y PASAN		175.275,36	175.275,36

"ALVARRACIN CORDERO JESUS ARMANDO"

LIBRO DIARIO

DEL 01 DE ENERO AL 31 DE MAYO DE 2013

EXPRESADO EN USD.

FOLIO: 22

FECHA	COD.	DETALLE	PARCIAL	DEBE	HABER
15/04/2013		SUMAN Y VIENEN 71		175.275,36	175.275,36
	5.2.06	GASTO DE COMBUSTIBLE		35,71	
	5.2.07	GASTO DE IVA		4,29	
	1.1.01	CAJA			40,00
		P/R. Compra de combustible para camioneta Según Orden de Compra N°20.			
30/04/2013		72			
	5.2.06	GASTO DE COMBUSTIBLE		35,71	
	5.2.07	GASTO DE IVA		4,29	
	1.1.01	CAJA			40,00
		P/R. Compra de combustible para camioneta Según Orden de Compra N°21.			
30/04/2013		73			
	5.1.01	COSTOS DE EXPLOTACIÓN AGRÍCOLA		2.120,00	
	5.1.01.03	COSTOS COMUNES DE EXPLOTACIÓN AGRÍCOLA	2.120,00		
	1.1.02	BANCOS			2.120,00
	1.1.02.01	BANCO DE MACHALA	2.120,00		
		P/R. Pago alquiler máquina para cosecha.			
30/04/2013		74			
	5.2.12	SERVICIOS BÁSICOS		12,05	
	5.2.12.01	ENERGÍA ELÉCTRICA	4,20		
	5.2.12.02	TELÉFONO	7,85		
	5.2.07	GASTO DE IVA		0,94	
	1.1.01	CAJA			12,99
		P/R. Pago servicios básicos mes de Abril.			
		SUMAN Y PASAN		177.488,35	177.488,35

"ALVARRACIN CORDERO JESUS ARMANDO"

LIBRO DIARIO

DEL 01 DE ENERO AL 31 DE MAYO DE 2013

EXPRESADO EN USD.

FOLIO: 23

FECHA	COD.	DETALLE	PARCIAL	DEBE	HABER
30/04/2013		SUMAN Y VIENEN		177.488,35	177.488,35
		75			
	5.2.05	CONSUMO MATERIALES DE OFICINA		4,45	
	1.1.09	MATERIALES DE OFICINA			4,45
		P/R. Consumo del 5% de suministro mes de Abril.			
30/04/2013		76			
	5.2.01	SUELDOS Y SALARIOS		636,00	
	5.2.03	FONDOS DE RESERVA		53,00	
	5.2.04	APORTE PATRONAL		77,27	
	1.1.02	BANCOS			629,53
	1.1.02.01	BANCO DE MACHALA	629,53		
	2.1.02	IESS POR PAGAR			136,74
		P/R. Pago de sueldo y Fondos de Reserva /Abril.			
30/04/2013		77			
	5.2.02	BENEFICIOS SOCIALES		132,50	
	5.2.02.01	DÉCIMO TERCER SUELDO	53,00		
	5.2.02.02	DÉCIMO CUARTO SUELDO	53,00		
	5.2.02.03	VACACIONES	26,50		
	2.1.03	BENEFICIOS SOCIALES POR PAGAR			132,50
	2.1.03.01	DÉCIMO TERCER SUELDO	53,00		
	2.1.03.02	DÉCIMO CUARTO SUELDO	53,00		
	2.1.03.03	VACACIONES	26,50		
		P/R. Provisiones efectuadas mes de Abril 2013.			
		SUMAN Y PASAN		178.391,57	178.391,57

"ALVARRACIN CORDERO JESUS ARMANDO"

LIBRO DIARIO

DEL 01 DE ENERO AL 31 DE MAYO DE 2013

EXPRESADO EN USD.

FOLIO: 24

FECHA	COD.	DETALLE	PARCIAL	DEBE	HABER
30/04/2013		SUMAN Y VIENEN		178.391,57	178.391,57
		78			
	1.1.01	CAJA		300,00	
	1.1.02	BANCOS			300,00
	1.1.02.01	BANCO DE MACHALA	300,00		
		P/R, Retiro para pagos en efectivo.			
30/04/2013		79			
	5.2.08	DEPRECIACIÓN BODEGA		66,67	
	5.2.09	DEPRECIACIÓN VEHÍCULO		54,17	
	5.2.10	DEPRECIACIÓN EQUIPO DE OFICINA		1,97	
	5.2.11	DEPRECIACIÓN MUEBLES Y ENSERES		2,95	
	1.2.03	(-) DEPRECIACIÓN ACUMULADA BODEGA			66,67
	1.2.05	(-) DEPRECIACIÓN ACUMULADA VEHÍCULO			54,17
	1.2.11	(-) DEPRECIACIÓN ACUMULADA EQUIPO DE OFICINA			1,97
	1.2.13	(-) DEPRECIACIÓN ACUMULADA MUEBLES Y ENSERES			2,95
		P/R. La depreciación de los activos mes de abril.			
30/04/2013		80			
	5.1.01	COSTOS DE EXPLOTACIÓN AGRÍCOLA		94,13	
	5.1.01.03	COSTOS COMUNES DE EXPLOTACIÓN AGRÍCOLA	94,13		
	5.1.01.03.01	DEPRECIACIÓN MAQUINARIA			
	5.1.01.03.02	DEPRECIACIÓN HERRAMIENTA			
	1.2.07	(-) DEPRECIACION ACUMULADA MAQUINARIA			93,33
	1.2.09	(-) DEPRECIACIÓN ACUMULADA HERRAMIENTAS			0,80
		P/R. Asignación depreciación activos fijos a cultivo Abril.			
		SUMAN Y PASAN		178.911,46	178.911,46

"ALVARRACIN CORDERO JESUS ARMANDO"

LIBRO DIARIO

DEL 01 DE ENERO AL 31 DE MAYO DE 2013

EXPRESADO EN USD.

FOLIO: 25

FECHA	COD.	DETALLE	PARCIAL	DEBE	HABER
		SUMAN Y VIENEN		178.911,46	178.911,46
30/04/2013		81			
	5.2.14	SERVICIOS BANCARIOS		4,60	
	1.1.02	BANCOS			4,60
	1.1.02.01	BANCO DE MACHALA	4,60		
		P/R. Pago por servicios bancarios Abril 2013.			
06/05/2013		82			
	5.1.01	COSTOS DE EXPLOTACIÓN AGRÍCOLA		160,00	
	5.1.01.02	MANO DE OBRA	160,00		
	1.1.01	CAJA			160,00
		P/R. Pago de jornal a 4 trabajadores.			
07/05/2013		83			
	5.1.01	COSTOS DE EXPLOTACIÓN AGRÍCOLA		326,00	
	5.1.01.03	COSTOS COMUNES DE EXPLOTACIÓN AGRÍCOLA	326,00		
	1.1.02	BANCOS			326,00
	1.1.02.01	BANCO DE MACHALA	326,00		
		P/R. Transporte de materiales de campo a bodega.			
07/05/2013		84			
	1.1.02	INVENTARIO DE PRODUCTOS TERMINADOS		10.883,37	
	5.1.01	COSTOS DE EXPLOTACIÓN AGRÍCOLA			10.883,37
	5.1.01.03	COSTOS COMUNES DE EXPLOTACIÓN AGRÍCOLA	10.883,37		
		P/R. Ingreso de productos terminados a bodega.			
		SUMAN Y PASAN		190.285,43	190.285,43

"ALVARRACIN CORDERO JESUS ARMANDO"

LIBRO DIARIO

DEL 01 DE ENERO AL 31 DE MAYO DE 2013

EXPRESADO EN USD.

FOLIO: 26

FECHA	COD.	DETALLE	PARCIAL	DEBE	HABER
		SUMAN Y VIENEN		190.285,43	190.285,43
07/05/2013		85			
	1.1.02	BANCOS		17.348,91	
	1.1.10	ANTICIPO RETENCIÓN IMPUESTO A LA RENTA 1%		175,24	
	4.1.01	VENTA DE PRODUCCIÓN AGRÍCOLA			17.524,15
		P/R. Venta de arroz a Pronaca Según Anexo de Ventas 01.			
07/05/2013		86			
	5.1.02	COSTOS DE VENTAS DE PRODUCTOS AGRÍCOLAS		10.883,37	
	1.1.08	INVENTARIO DE PRODUCTOS TERMINADOS			10.883,37
		P/R. El costo de la venta de la producción de arroz.			
		87			
	5.2.06	GASTO DE COMBUSTIBLE		53,57	
	5.2.07	GASTO DE IVA		6,43	
	1.1.01	CAJA			60,00
		P/R. Compra de combustible Según Orden de Compra N°22.			
09/05/2013		88			
	5.1.01	COSTOS DE EXPLOTACIÓN AGRÍCOLA		674,00	
	5.1.01.03	COSTOS COMUNES DE EXPLOTACIÓN AGRÍCOLA	674,00		
	1.1.02	BANCOS			674,00
	1.1.02.01	BANCO DE MACHALA	674,00		
		P/R. Transporte de materiales de bodega a Pronaca			
09/05/2013		89			
	1.1.02	INVENTARIO DE PRODUCTOS TERMINADOS		8.383,37	
	5.1.01	COSTOS DE EXPLOTACIÓN AGRÍCOLA			8.383,37
	5.1.01.03	COSTOS COMUNES DE EXPLOTACIÓN AGRÍCOLA	8.383,37		
		P/R. Ingreso de productos terminados a bodega.			
		SUMAN Y PASAN		227.810,33	227.810,33

"ALVARRACIN CORDERO JESUS ARMANDO"

LIBRO DIARIO

DEL 01 DE ENERO AL 31 DE MAYO DE 2013

EXPRESADO EN USD.

FOLIO: 27

FECHA	COD.	DETALLE	PARCIAL	DEBE	HABER
		SUMAN Y VIENEN		227.484,04	227.484,04
09/05/2013		90			
	1.1.02	BANCOS		3.726,95	
	1.1.10	ANTICIPO RETENCIÓN IMPUESTO A LA RENTA 1%		37,65	
	4.1.01	VENTA DE PRODUCCIÓN AGRÍCOLA			3.764,60
		P/R. Venta de arroz a Pronaca S./ Fact.001-001-000000531.			
09/05/2013		91			
	5.1.02	COSTOS DE VENTAS DE PRODUCTOS AGRÍCOLAS		2.302,96	
	1.1.08	INVENTARIO DE PRODUCTOS TERMINADOS			2.302,96
		P/R. El costo de la venta de la producción de arroz.			
10/05/2013		92			
	1.1.02	BANCOS		9.636,76	
	1.1.10	ANTICIPO RETENCIÓN IMPUESTO A LA RENTA 1%		97,34	
	4.1.01	VENTA DE PRODUCCIÓN AGRÍCOLA			9.734,10
		P/R. Venta de arroz a Pronaca Según Anexo de Ventas 02.			
10/05/2013		93			
	5.1.02	COSTOS DE VENTAS DE PRODUCTOS AGRÍCOLAS		5.954,74	
	1.1.08	INVENTARIO DE PRODUCTOS TERMINADOS			5.954,74
		P/R. El costo de la venta de la producción de arroz.			
31/05/2013		94			
	5.2.12	SERVICIOS BÁSICOS		13,22	
	5.2.12.01	ENERGÍA ELÉCTRICA	5,10		
	5.2.12.02	TELÉFONO	8,12		
	5.2.07	GASTO DE IVA		0,97	
	1.1.01	CAJA			14,19
		P/R. Pago servicios básicos mes de Mayo.			
		SUMAN Y PASAN		249.254,63	249.254,63

"ALVARRACIN CORDERO JESUS ARMANDO"

LIBRO DIARIO

DEL 01 DE ENERO AL 31 DE MAYO DE 2013

EXPRESADO EN USD.

FOLIO: 28

FECHA	COD.	DETALLE	PARCIAL	DEBE	HABER
31/05/2013		SUMAN Y VIENEN		249.254,63	249.254,63
		95			
	5.2.05	CONSUMO MATERIALES DE OFICINA		4,45	
	1.1.09	MATERIALES DE OFICINA			4,45
		P/R. Consumo del 5% de suministro mes de Mayo.			
31/05/2013		96			
	5.2.01	SUELDOS Y SALARIOS		636,00	
	5.2.03	FONDOS DE RESERVA		53,00	
	5.2.04	APORTE PATRONAL		77,27	
	1.1.02	BANCOS			629,53
	1.1.02.01	BANCO DE MACHALA	629,53		
	2.1.02	IESS POR PAGAR			136,74
		P/R. Pago de sueldo y Fondos de Reserva /Mayo.			
31/05/2013		97			
	5.2.02	BENEFICIOS SOCIALES		132,50	
	5.2.02.01	DÉCIMO TERCER SUELDO	53,00		
	5.2.02.02	DÉCIMO CUARTO SUELDO	53,00		
	5.2.02.03	VACACIONES	26,50		
	2.1.03	BENEFICIOS SOCIALES POR PAGAR			132,50
	2.1.03.01	DÉCIMO TERCER SUELDO	53,00		
	2.1.03.02	DÉCIMO CUARTO SUELDO	53,00		
	2.1.03.03	VACACIONES	26,50		
		P/R. Provisiones efectuadas mes de Mayo 2013.			
		SUMAN Y PASAN		250.157,85	250.157,85

"ALVARRACIN CORDERO JESUS ARMANDO"

LIBRO DIARIO

DEL 01 DE ENERO AL 31 DE MAYO DE 2013

EXPRESADO EN USD.

FOLIO: 29

FECHA	COD.	DETALLE	PARCIAL	DEBE	HABER
		SUMAN Y VIENEN		250.157,85	250.157,85
31/05/2013		98			
	5.2.08	DEPRECIACIÓN BODEGA		66,67	
	5.2.09	DEPRECIACIÓN VEHÍCULO		54,17	
	5.2.10	DEPRECIACIÓN EQUIPO DE OFICINA		1,97	
	5.2.11	DEPRECIACIÓN MUEBLES Y ENSERES		2,95	
	1.2.03	(-) DEPRECIACIÓN ACUMULADA BODEGA			66,67
	1.2.05	(-) DEPRECIACIÓN ACUMULADA VEHÍCULO			54,17
	1.2.11	(-) DEPRECIACIÓN ACUMULADA EQUIPO DE OFICINA			1,97
	1.2.13	(-) DEPRECIACIÓN ACUMULADA MUEBLES Y ENSERES			2,95
		P/R. La depreciación de los activos mes de mayo.			
31/05/2013		99			
	5.1.01	COSTOS DE EXPLOTACIÓN AGRÍCOLA		94,13	
	5.1.01.03	COSTOS COMUNES DE EXPLOTACIÓN AGRÍCOLA	94,13		
	5.1.01.03.01	DEPRECIACIÓN MAQUINARIA			
	5.1.01.03.02	DEPRECIACIÓN HERRAMIENTA			
	1.2.07	(-) DEPRECIACION ACUMULADA MAQUINARIA			93,33
	1.2.09	(-) DEPRECIACIÓN ACUMULADA HERRAMIENTAS			0,80
		P/R. Asignación depreciación activos fijos a cultivo Mayo.			
31/05/2013		100			
	5.2.14	SERVICIOS BANCARIOS		4,60	
	1.1.02	BANCOS			4,60
	1.1.02.01	BANCO DE MACHALA	4,60		
		P/R. Pago por servicios bancarios Mayo 2013.			
		SUMAN Y PASAN		250.382,34	250.382,34

"ALVARRACIN CORDERO JESUS ARMANDO"**LIBRO DIARIO****DEL 01 DE ENERO AL 31 DE MAYO DE 2013****EXPRESADO EN USD.****FOLIO: 30**

FECHA	COD.	DETALLE	PARCIAL	DEBE	HABER
31/05/2013		SUMAN Y VIENEN		250.382,34	250.382,34
		101			
	4.1.01	VENTA DE PRODUCCIÓN AGRÍCOLA		31.022,85	
	5.1.02	COSTOS DE VENTAS DE PRODUCTOS AGRÍCOLAS			18.977,93
	4.1.02	UTILIDAD BRUTA EN VENTAS			12.044,92
		P/R. La utilidad bruta en venta de la producción de arroz.			
31/05/2013		102			
	6.1.01	RESUMEN DE PÉRDIDAS Y GANANCIAS		5.912,95	
	5.2.01	SUELDOS Y SALARIOS			3.180,00
	5.2.02	BENEFICIOS SOCIALES			662,50
	5.2.03	FONDOS DE RESERVA			265,00
	5.2.04	APORTE PATRONAL			386,35
	5.2.05	CONSUMO MATERIALES DE OFICINA			22,25
	5.2.06	GASTO DE COMBUSTIBLE			553,55
	5.2.07	GASTO DE IVA			130,85
	5.2.08	DEPRECIACIÓN BODEGA			333,35
	5.2.09	DEPRECIACIÓN VEHÍCULO			270,85
	5.2.10	DEPRECIACIÓN EQUIPO DE OFICINA			9,85
	5.2.11	DEPRECIACIÓN MUEBLES Y ENSERES			14,75
	5.2.12	SERVICIOS BÁSICOS			60,65
	5.2.13	SERVICIOS BANCARIOS			23,00
		P/R. Cierre de las cuentas de gastos administrativos.			
31/05/2013		103			
	4.1.02	UTILIDAD BRUTA EN VENTAS		12.044,92	
	6.1.01	RESUMEN DE PÉRDIDAS Y GANANCIAS			12.044,92
		P/R. Cierre de la utilidad bruta en ventas.			
31/05/2013		104			
	6.1.01	RESUMEN DE PÉRDIDAS Y GANANCIAS		6.131,97	
	3.2.01	UTILIDAD O PÉRDIDA DEL EJERCICIO			6.131,97
		P/R. La utilidad neta de la producción de arroz.			
		SUMAN TOTALES		305.495,03	305.495,03

El Triunfo, 31 de Mayo de 2013

GERENTE

CONTADORA

"ALVARRACÍN CORDERO JESÚS ARMANDO"
ORDEN DE COMPRA Nº01

FECHA: 09/01/2013

PROVEEDOR: ELIZABETH SOTOMAYOR

DIRECCIÓN: EL TRIUNFO

TELÉFONO:042467894

CANT.	CÓDIGO	DESCRIPCIÓN	V/UNIT.	VALOR TOTAL
1		ROUNTUP GALÓN	22,90	22,90

JEFE DE COMPRAS: MC

"ALVARRACÍN CORDERO JESÚS ARMANDO"
ORDEN DE COMPRA Nº02

FECHA:25/01/2013

PROVEEDOR: PRONACA

DIRECCIÓN: EL TRIUNFO

TELÉFONO: 3976400

CANT.	CÓDIGO	DESCRIPCIÓN	V/UNIT.	VALOR TOTAL
70		PROLWR (7 Canecas de 10 LT.)	8,00	560,00
8		ALPHACOR LT. (8 LT.)	12,90	103,20
5		KLONER LT. (5 LT)	53,00	265,00
6		PROFIL LT. (4 Litros)	9,90	59,40

JEFE DE COMPRAS: MC

"ALVARRACÍN CORDERO JESÚS ARMANDO"
ORDEN DE COMPRA N°03

FECHA:25/01/2013

PROVEEDOR: PRONACA

DIRECCIÓN: EL TRIUNFO

TELÉFONO: 3976400

CANT.	CÓDIGO	DESCRIPCIÓN	V/UNIT.	VALOR TOTAL
18		CAMPERO 100 CC.(18 unidades)	21,73	391,15
7		TRAVER Lt. (7 unidades)	15,62	109,35
20		PAPYRUS Fundas (23 350 Gr.	19,14	382,80

JEFE DE COMPRAS: MC

"ALVARRACÍN CORDERO JESÚS ARMANDO"
ORDEN DE COMPRA N°04

FECHA:25/01/2013

PROVEEDOR: GASOLINERA OSO

DIRECCIÓN: EL TRIUNFO

TELÉFONO: 2011139

CANT.	CÓDIGO	DESCRIPCIÓN	V/UNIT.	VALOR TOTAL
42,9231		DIESEL	1,04	44,64

JEFE DE COMPRAS: MC

"ALVARRACÍN CORDERO JESÚS ARMANDO"
ORDEN DE COMPRA N°05

FECHA:25/01/2013

PROVEEDOR: CASA AGRARIA

DIRECCIÓN: EL TRIUNFO

TELÉFONO: 2974872

CANT.	CÓDIGO	DESCRIPCIÓN	V/UNIT.	VALOR TOTAL
4		MULTI PH. 4 LT. (9,50 C7U.	9,50	38,00

JEFE DE COMPRAS: MC

"ALVARRACÍN CORDERO JESÚS ARMANDO"
ORDEN DE COMPRA N°06

FECHA:26/01/2013

PROVEEDOR: CASA AGRARIA

DIRECCIÓN: EL TRIUNFO

TELÉFONO: 2974872

CANT.	CÓDIGO	DESCRIPCIÓN	V/UNIT.	VALOR TOTAL
6		METSUL (6 Unidades a \$8,50 C/U)	8,50	51,00

JEFE DE COMPRAS: MC

"ALVARRACÍN CORDERO JESÚS ARMANDO"
ORDEN DE COMPRA N°07

FECHA:26/01/2013

PROVEEDOR: GASOLINERA RIO VERDE

DIRECCIÓN: EL TRIUNFO

TELÉFONO: 0994680591

CANT.	CÓDIGO	DESCRIPCIÓN	V/UNIT.	VALOR TOTAL
47,2212		DIESEL	1,04	49,11

JEFE DE COMPRAS: MC

"ALVARRACÍN CORDERO JESÚS ARMANDO"
ORDEN DE COMPRA N°08

FECHA:03/02/2013

PROVEEDOR: CASA AGRARIA

DIRECCIÓN: EL TRIUNFO

TELÉFONO: 2974872

CANT.	CÓDIGO	DESCRIPCIÓN	V/UNIT.	VALOR TOTAL
9		CLINCHER (9 LitrosX \$59,00)	59,00	531,00
1		PH NED	8,90	8,90

JEFE DE COMPRAS: MC

"ALVARRACÍN CORDERO JESÚS ARMANDO"
ORDEN DE COMPRA Nº09

FECHA:06/02/2013

PROVEEDOR: CASA AGRARIA

DIRECCIÓN: EL TRIUNFO

TELÉFONO: 2974872

CANT.	CÓDIGO	DESCRIPCIÓN	V/UNIT.	VALOR TOTAL
30		ABONO COMPLETO 8-20-20 (10sacos)	33,90	1.017,00

JEFE DE COMPRAS: MC

"ALVARRACÍN CORDERO JESÚS ARMANDO"
ORDEN DE COMPRA Nº10

FECHA:06/02/2013

PROVEEDOR: GASOLINERA OSO

DIRECCIÓN: EL TRIUNFO

TELÉFONO: 2011139

CANT.	CÓDIGO	DESCRIPCIÓN	V/UNIT.	VALOR TOTAL
51,5096		DIESEL	1,04	53,57

JEFE DE COMPRAS: MC

"ALVARRACÍN CORDERO JESÚS ARMANDO"
ORDEN DE COMPRA N°11

FECHA:08/02/2013

PROVEEDOR: CASA AGRARIA

DIRECCIÓN: EL TRIUNFO

TELÉFONO: 2974872

CANT.	CÓDIGO	DESCRIPCIÓN	V/UNIT.	VALOR TOTAL
15		ABONO COMPLETO 8-20-20 (5 sacos)	33,90	508,50

JEFE DE COMPRAS: MC

"ALVARRACÍN CORDERO JESÚS ARMANDO"
ORDEN DE COMPRA N°12

FECHA:09/02/2013

PROVEEDOR: CASA AGRARIA

DIRECCIÓN: EL TRIUNFO

TELÉFONO: 2974872

CANT.	CÓDIGO	DESCRIPCIÓN	V/UNIT.	VALOR TOTAL
1		BOMBA DE MOTOR	495,00	495,00

JEFE DE COMPRAS: MC

"ALVARRACÍN CORDERO JESÚS ARMANDO"
ORDEN DE COMPRA N°13

FECHA: 14/02/2013

PROVEEDOR: GASOLINERA RIO VERDE

DIRECCIÓN: EL TRIUNFO

TELÉFONO: 0994680591

CANT.	CÓDIGO	DESCRIPCIÓN	V/UNIT.	VALOR TOTAL
42,9231		DIESEL	1,04	44,64

JEFE DE COMPRAS: MC

"ALVARRACÍN CORDERO JESÚS ARMANDO"
ORDEN DE COMPRA N°14

FECHA: 26/02/2013

PROVEEDOR: AGROCOMERCIO

DIRECCIÓN: EL TRIUNFO

TELÉFONO: 2011491

CANT.	CÓDIGO	DESCRIPCIÓN	V/UNIT.	VALOR TOTAL
60		YARA VERA AMIDAS UREAS (60 Sacos)	37,00	2.220,00

JEFE DE COMPRAS: MC

"ALVARRACÍN CORDERO JESÚS ARMANDO"
ORDEN DE COMPRA Nº15

FECHA:27/02/2013

PROVEEDOR: GASOLINERA RIO VERDE

DIRECCIÓN: EL TRIUNFO

TELÉFONO: 0994680591

CANT.	CÓDIGO	DESCRIPCIÓN	V/UNIT.	VALOR TOTAL
42,9231		DIESEL	1,04	44,64

JEFE DE COMPRAS: MC

"ALVARRACÍN CORDERO JESÚS ARMANDO"
ORDEN DE COMPRA Nº16

FECHA:05/03/2013

PROVEEDOR: CASA AGRARIA

DIRECCIÓN: EL TRIUNFO

TELÉFONO: 2974872

CANT.	CÓDIGO	DESCRIPCIÓN	V/UNIT.	VALOR TOTAL
23		NEW GIBB (\$1,70 x 23)	1,70	39,10

JEFE DE COMPRAS: MC

"ALVARRACÍN CORDERO JESÚS ARMANDO"
ORDEN DE COMPRA Nº17

FECHA:05/03/2013

PROVEEDOR: GASOLINERA OSO

DIRECCIÓN: EL TRIUNFO

TELÉFONO: 2011139

CANT.	CÓDIGO	DESCRIPCIÓN	V/UNIT.	VALOR TOTAL
98,73		DIESEL	1,04	102,68

JEFE DE COMPRAS: MC

"ALVARRACÍN CORDERO JESÚS ARMANDO"
ORDEN DE COMPRA Nº18

FECHA:14/03/2013

PROVEEDOR: GASOLINERA RIO VERDE

DIRECCIÓN: EL TRIUNFO

TELÉFONO: 0994680591

CANT.	CÓDIGO	DESCRIPCIÓN	V/UNIT.	VALOR TOTAL
42,92		DIESEL	1,04	44,64

JEFE DE COMPRAS: MC

"ALVARRACÍN CORDERO JESÚS ARMANDO"
ORDEN DE COMPRA Nº19

FECHA:05/03/2013

PROVEEDOR: GASOLINERA OSO

DIRECCIÓN: EL TRIUNFO

TELÉFONO: 2011139

CANT.	CÓDIGO	DESCRIPCIÓN	V/UNIT.	VALOR TOTAL
42,92		DIESEL	1,04	44,64

JEFE DE COMPRAS: MC

"ALVARRACÍN CORDERO JESÚS ARMANDO"
ORDEN DE COMPRA Nº20

FECHA:15/03/2013

PROVEEDOR: GASOLINERA RIO VERDE

DIRECCIÓN: EL TRIUNFO

TELÉFONO: 0994680591

CANT.	CÓDIGO	DESCRIPCIÓN	V/UNIT.	VALOR TOTAL
34,3365		DIESEL	1,04	35,71

JEFE DE COMPRAS: MC

"ALVARRACÍN CORDERO JESÚS ARMANDO"
ORDEN DE COMPRA Nº21

FECHA:30/03/2013

PROVEEDOR: GASOLINERA OSO

DIRECCIÓN: EL TRIUNFO

TELÉFONO: 2011139

CANT.	CÓDIGO	DESCRIPCIÓN	V/UNIT.	VALOR TOTAL
34,3365		DIESEL	1,04	35,71

JEFE DE COMPRAS: MC

"ALVARRACÍN CORDERO JESÚS ARMANDO"
ORDEN DE REQUISICIÓN DE MATERIALES E INSUMOS
Nº 01

FECHA DE PEDIDO: 02/01/2013
NOMBRE DE SOLICITANTE: Jesús Alvarracín
ÁREA: Cultivo

Código	Descripción	Cantidad	V/ Unitario	V/ Total
1.1.03.01.01	Semillas SFL - 09 qq (60 qq)	60	56,641	3398,46

Observaciones:

Jesús Alvarracín
Solicitado por:

Angélica Carcelén
Entregado por:

"ALVARRACÍN CORDERO JESÚS ARMANDO"
ORDEN DE REQUISICIÓN DE MATERIALES E INSUMOS
Nº 02

FECHA DE PEDIDO: 02/01/2013
NOMBRE DE SOLICITANTE: Jesús Alvarracín
ÁREA: Cultivo

Código	Descripción	Cantidad	V/ Unitario	V/ Total
1.1.05.01.01	ROUNTUP	1	22,90	22,90

Observaciones:

Jesús Alvarracín
Solicitado por:

Angélica Carcelén
Entregado por:

"ALVARRACÍN CORDERO JESÚS ARMANDO"
ORDEN DE REQUISICIÓN DE MATERIALES E INSUMOS
Nº 03

FECHA DE PEDIDO: 26/01/2013

NOMBRE DE SOLICITANTE: Jesús Alvarracín

ÁREA: Cultivo

Código	Descripción	Cantidad	V/ Unitario	V/ Total
1.1.04.01	CAMPERO	20	21,73	434,60
1.1.04.02	PROFILM	6	9,90	59,40
1.1.04.03	PROWL	70	8,00	560,00
1.1.04.04	ALPHACOR	8	12,90	103,20
1.1.04.05	PAPIRUS	20	19,14	382,80
1.1.04.06	TRAVER	5	15,62	78,10
1.1.04.07	MULTI PH	2,5	9,50	23,75
1.1.06.01	METSUL	6	8,50	51,00

Observaciones:

Jesús Alvarracín
Solicitado por:

Angélica Carcelén
Entregado por:

"ALVARRACÍN CORDERO JESÚS ARMANDO"
ORDEN DE REQUISICIÓN DE MATERIALES E INSUMOS
Nº 04

FECHA DE PEDIDO: 04/02/2013

NOMBRE DE SOLICITANTE: Jesús Alvarracín

ÁREA: Cultivo

Código	Descripción	Cantidad	V/ Unitario	V/ Total
1.1.04.07	MULTI PH	1,5	9,50	14,25
1.1.06.01	PH NED	1	8,90	8,90
1.1.06.02	KLONER	5	53,00	265,00
1.1.04.08	CLINCHER	9	59,00	531,00

Observaciones:

Jesús Alvarracín
Solicitado por:

Angélica Carcelén
Entregado por:

"ALVARRACÍN CORDERO JESÚS ARMANDO"
ORDEN DE REQUISICIÓN DE MATERIALES E INSUMOS
Nº 05

FECHA DE PEDIDO: 08/02/2013

NOMBRE DE SOLICITANTE: Jesús Alvarracín

ÁREA: Cultivo

Código	Descripción	Cantidad	V/ Unitario	V/ Total
1.1.05.01	ÚREA SACOS 50 KG.	30	30,90	927,00
1.1.05.02	ABONO COMPLETO 8-20-20	30	33,90	1.017,00

Observaciones:

Jesús Alvarracín
Solicitado por:

Angélica Carcelén
Entregado por:

"ALVARRACÍN CORDERO JESÚS ARMANDO"
ORDEN DE REQUISICIÓN DE MATERIALES E INSUMOS
Nº 06

FECHA DE PEDIDO: 09/02/2013

NOMBRE DE SOLICITANTE: Jesús Alvarracín

ÁREA: Cultivo

Código	Descripción	Cantidad	V/ Unitario	V/ Total
1.1.07.01	DIESEL	21,46	1,04	22,32

Observaciones:

Jesús Alvarracín
Solicitado por:

Angélica Carcelén
Entregado por:

"ALVARRACÍN CORDERO JESÚS ARMANDO"
ORDEN DE REQUISICIÓN DE MATERIALES E INSUMOS
Nº 07

FECHA DE PEDIDO: 11/02/2013
NOMBRE DE SOLICITANTE: Jesús Alvarracín
ÁREA: Cultivo

Código	Descripción	Cantidad	V/ Unitario	V/ Total
1.1.04.09	AGROTÍN LT.	2	7,90	15,80
1.1.06.03	TOLEDO LT.	10	24,00	240,00
1.1.06.04	CEKUFÓN 500 GR.	40	7,90	316,00

Observaciones:

Jesús Alvarracín
Solicitado por:

Angélica Carcelén
Entregado por:

"ALVARRACÍN CORDERO JESÚS ARMANDO"
ORDEN DE REQUISICIÓN DE MATERIALES E INSUMOS
Nº 08

FECHA DE PEDIDO: 27/02/2013
NOMBRE DE SOLICITANTE: Jesús Alvarracín
ÁREA: Cultivo

Código	Descripción	Cantidad	V/ Unitario	V/ Total
1.1.05.03	YARA VERA AMIDAS UREAS	60	37,00	2.220,00
1.1.05.02	ABONO COMPLETO 8-20-20	30	33,90	1.017,00

Observaciones:

Jesús Alvarracín
Solicitado por:

Angélica Carcelén
Entregado por:

"ALVARRACÍN CORDERO JESÚS ARMANDO"
ORDEN DE REQUISICIÓN DE MATERIALES E INSUMOS
Nº 09

FECHA DE PEDIDO: 06/03/2013

NOMBRE DE SOLICITANTE: Jesús Alvarracín

ÁREA: Cultivo

Código	Descripción	Cantidad	V/ Unitario	V/ Total
1.1.04.09	AGROTÍN LT. (\$7,90 x 2 Litros)	2	7,90	15,80
1.1.04.10	NEW GIBB (\$1,70 x 20 frascos)	20	1,70	34,00
1.1.06.05	SUMIROBÍN LT. (\$80,00 X 8 Litros)	16	40,00	640,00
1.1.06.04	MATADOR (\$11,70 x 20 Litros)	20	11,70	234,00

Observaciones:

Jesús Alvarracín
Solicitado por:

Angélica Carcelén
Entregado por:

"ALVARRACÍN CORDERO JESÚS ARMANDO"**TARJETA RELOJ**

Nombre del Trabajador: José Mosquera Toro

Código: 01

Jornada: Diurna

Periodo: Siembra

FECHA	MAÑANA		TARDE		HORA	HORA	HORAS	TOTAL
	Entrada	Salida	Entrada	Salida	JORNADA	SUPLEM.	EXTRAS	HORAS
02/01/2013	7:00	12:00	13:00	15:00	1,4285	-	-	7 HOO
03/01/2013	7:00	12:00	13:00	15:00	1,4285	-	-	7 HOO

Resumen:**Total Jornada:** 14 HOO**Total Horas Suplementarias:****Total Horas Extraordinarias:****Total Horas:** 14 HOO**"ALVARRACÍN CORDERO JESÚS ARMANDO"****TARJETA RELOJ**

Nombre del Trabajador: Carlos Velastegui Mora

Código: 02

Jornada: Diurna

Periodo: Siembra

FECHA	MAÑANA		TARDE		HORA	HORA	HORAS	TOTAL
	Entrada	Salida	Entrada	Salida	JORNADA	SUPLEM.	EXTRAS	HORAS
02/01/2013	7:00	12:00	13:00	15:00	1,4285	-	-	7 HOO
03/01/2013	7:00	12:00	13:00	15:00	1,4285	-	-	7 HOO

Resumen:**Total Jornada:** 14 HOO**Total Horas Suplementarias:****Total Horas Extraordinarias:****Total Horas:** 14 HOO

"ALVARRACÍN CORDERO JESÚS ARMANDO"**TARJETA RELOJ**

Nombre del Trabajador: Eduardo Viteri Salamea

Código: 03

Jornada: Diurna

Periodo: Mantenimiento (Aplicación Herbicida)

FECHA	MAÑANA		TARDE		HORA	HORA	HORAS	TOTAL
	Entrada	Salida	Entrada	Salida	JORNADA	SUPLEM.	EXTRAS	HORAS
09/01/2013	7:00	12:00	-	-	2,40	-	-	5 HOO

Resumen:

Total Jornada: 5 HOO

Total Horas Suplementarias: -

Total Horas Extraordinarias: -

Total Horas: 5 HOO

"ALVARRACÍN CORDERO JESÚS ARMANDO"**TARJETA RELOJ**

Nombre del Trabajador: José Mosquera Toro

Código: 01

Jornada: Diurna

Periodo: Mantenimiento

FECHA	MAÑANA		TARDE		HORA	HORA	HORAS	TOTAL
	Entrada	Salida	Entrada	Salida	JORNADA	SUPLEM.	EXTRAS	HORAS
08/02/2013	7:00	12:00	13:00	15:00	1,9285	-	-	7 HOO
09/02/2013	7:00	12:00	13:00	15:00	1,9285	-	-	7 HOO

Resumen:

Total Jornada: 14 HOO

Total Horas Suplementarias: -

Total Horas Extraordinarias: -

Total Horas: 14 HOO

"ALVARRACÍN CORDERO JESÚS ARMANDO"

TARJETA RELOJ

Nombre del Trabajador: Carlos Velastegui Mora

Código: 02

Jornada: Diurna

Periodo: Mantenimiento

FECHA	MAÑANA		TARDE		HORA	HORA	HORAS	TOTAL
	Entrada	Salida	Entrada	Salida	JORNADA	SUPLEM.	EXTRAS	HORAS
08/02/2013	7:00	12:00	13:00	15:00	1,9285	-	-	7 HOO
09/02/2013	7:00	12:00	13:00	15:00	1,9285	-	-	7 HOO

Resumen:

Total Jornada: 14 HOO

Total Horas Suplementarias: -

Total Horas Extraordinarias: -

Total Horas: 14 HOO

"ALVARRACÍN CORDERO JESÚS ARMANDO"

TARJETA RELOJ

Nombre del Trabajador: Juan Mora López

Código: 03

Jornada: Diurna

Periodo: Mantenimiento

FECHA	MAÑANA		TARDE		HORA	HORA	HORAS	TOTAL
	Entrada	Salida	Entrada	Salida	JORNADA	SUPLEM.	EXTRAS	HORAS
08/02/2013	7:00	12:00	13:00	15:00	1,9285	-	-	7 HOO
09/02/2013	7:00	12:00	13:00	15:00	1,9285	-	-	7 HOO

Resumen:

Total Jornada: 14 HOO

Total Horas Suplementarias: -

Total Horas Extraordinarias: -

Total Horas: 14 HOO

"ALVARRACÍN CORDERO JESÚS ARMANDO"

TARJETA RELOJ

Nombre del Trabajador: Jesús Galarza Neira

Código: 04

Jornada: Diurna

Periodo: Mantenimiento

FECHA	MAÑANA		TARDE		HORA	HORA	HORAS	TOTAL
	Entrada	Salida	Entrada	Salida	JORNADA	SUPLEM.	EXTRAS	HORAS
08/02/2013	7:00	12:00	13:00	15:00	1,9285	-	-	7 HOO
09/02/2013	7:00	12:00	13:00	15:00	1,9285	-	-	7 HOO

Resumen:

Total Jornada: 14 HOO

Total Horas Suplementarias: -

Total Horas Extraordinarias: -

Total Horas: 14 HOO

"ALVARRACÍN CORDERO JESÚS ARMANDO"

TARJETA RELOJ

Nombre del Trabajador: Paúl Pacuruco Ibarra

Código: 05

Jornada: Diurna

Periodo: Mantenimiento

FECHA	MAÑANA		TARDE		HORA	HORA	HORAS	TOTAL
	Entrada	Salida	Entrada	Salida	JORNADA	SUPLEM.	EXTRAS	HORAS
08/02/2013	7:00	12:00	13:00	15:00	1,9285	-	-	7 HOO
09/02/2013	7:00	12:00	13:00	15:00	1,9285	-	-	7 HOO

Resumen:

Total Jornada: 14 HOO

Total Horas Suplementarias: -

Total Horas Extraordinarias: -

Total Horas: 14 HOO

"ALVARRACÍN CORDERO JESÚS ARMANDO"**TARJETA RELOJ**

Nombre del Trabajador: Jesús Galarza Neira

Código: 04

Jornada: Diurna

Periodo: Mantenimiento

FECHA	MAÑANA		TARDE		HORA	HORA	HORAS	TOTAL
	Entrada	Salida	Entrada	Salida	JORNADA	SUPLEM.	EXTRAS	HORAS
11/02/2013	7:00	11:00	13:00	15:00	3,3333	-	-	6 HOO
12/02/2013	7:00	11:00	13:00	15:00	3,3333	-	-	6 HOO

Resumen:

Total Jornada: 12 HOO

Total Horas Suplementarias: -

Total Horas Extraordinarias: -

Total Horas: 12 HOO

"ALVARRACÍN CORDERO JESÚS ARMANDO"**TARJETA RELOJ**

Nombre del Trabajador: Paúl Pacuruco Ibarra

Código: 05

Jornada: Diurna

Periodo: Mantenimiento

FECHA	MAÑANA		TARDE		HORA	HORA	HORAS	TOTAL
	Entrada	Salida	Entrada	Salida	JORNADA	SUPLEM.	EXTRAS	HORAS
11/02/2013	7:00	11:00	13:00	15:00	3,3333	-	-	6 HOO
12/02/2013	7:00	11:00	13:00	15:00	3,3333	-	-	6 HOO

Resumen:

Total Jornada: 12 HOO

Total Horas Suplementarias: -

Total Horas Extraordinarias: -

Total Horas: 12 HOO

"ALVARRACÍN CORDERO JESÚS ARMANDO"**TARJETA RELOJ****Nombre del Trabajador:** Carlos Velastegui Mora**Código:** 02**Jornada:** Diurna**Periodo:** Mantenimiento

FECHA	MAÑANA		TARDE		HORA	HORA	HORAS	TOTAL
	Entrada	Salida	Entrada	Salida	JORNADA	SUPLEM.	EXTRAS	HORAS
27/02/2013	7:00	12:00	13:00	15:00	2,2857	-	-	7 HOO
28/02/2013	7:00	12:00	13:00	15:00	2,2857	-	-	7 HOO

Resumen:

Total Jornada: 14 HOO
Total Horas Suplementarias: -
Total Horas Extraordinarias: -
Total Horas: 14 HOO

"ALVARRACÍN CORDERO JESÚS ARMANDO"**TARJETA RELOJ****Nombre del Trabajador:** Juan Mora López**Código:** 03**Jornada:** Diurna**Periodo:** Mantenimiento

FECHA	MAÑANA		TARDE		HORA	HORA	HORAS	TOTAL
	Entrada	Salida	Entrada	Salida	JORNADA	SUPLEM.	EXTRAS	HORAS
27/02/2013	7:00	12:00	13:00	15:00	2,2857	-	-	7 HOO
28/02/2013	7:00	12:00	13:00	15:00	2,2857	-	-	7 HOO

Resumen:

Total Jornada: 14 HOO
Total Horas Suplementarias: -
Total Horas Extraordinarias: -
Total Horas: 14 HOO

"ALVARRACÍN CORDERO JESÚS ARMANDO"**TARJETA RELOJ**

Nombre del Trabajador: Jesús Galarza Neira

Código: 04

Jornada: Diurna

Periodo: Mantenimiento

FECHA	MAÑANA		TARDE		HORA	HORA	HORAS	TOTAL
	Entrada	Salida	Entrada	Salida	JORNADA	SUPLEM.	EXTRAS	HORAS
27/02/2013	7:00	12:00	13:00	15:00	2,2857	-	-	7 HOO
28/02/2013	7:00	12:00	13:00	15:00	2,2857	-	-	7 HOO

Resumen:

Total Jornada: 14 HOO

Total Horas Suplementarias: -

Total Horas Extraordinarias: -

Total Horas: 14 HOO

"ALVARRACÍN CORDERO JESÚS ARMANDO"**TARJETA RELOJ**

Nombre del Trabajador: Paúl Pacuruco Ibarra

Código: 05

Jornada: Diurna

Periodo: Mantenimiento

FECHA	MAÑANA		TARDE		HORA	HORA	HORAS	TOTAL
	Entrada	Salida	Entrada	Salida	JORNADA	SUPLEM.	EXTRAS	HORAS
27/02/2013	7:00	12:00	13:00	15:00	2,2857	-	-	7 HOO
28/02/2013	7:00	12:00	13:00	15:00	2,2857	-	-	7 HOO

Resumen:

Total Jornada: 14 HOO

Total Horas Suplementarias: -

Total Horas Extraordinarias: -

Total Horas: 14 HOO

"ALVARRACÍN CORDERO JESÚS ARMANDO"**TARJETA RELOJ****Nombre del Trabajador:** Carlos Velastegui Mora**Código:** 02**Jornada:** Diurna**Periodo:** Mantenimiento

FECHA	MAÑANA		TARDE		HORA	HORA	HORAS	TOTAL
	Entrada	Salida	Entrada	Salida	JORNADA	SUPLEM.	EXTRAS	HORAS
06/03/2013	7:00	12:00	13:00	15:00	2,50	-	-	8 HOO
07/03/2013	7:00	12:00	13:00	15:00	2,50	-	-	8 HOO

Resumen:

Total Jornada: 16 HOO
Total Horas Suplementarias: -
Total Horas Extraordinarias: -
Total Horas: 16 HOO

"ALVARRACÍN CORDERO JESÚS ARMANDO"**TARJETA RELOJ****Nombre del Trabajador:** Juan Mora López**Código:** 03**Jornada:** Diurna**Periodo:** Mantenimiento

FECHA	MAÑANA		TARDE		HORA	HORA	HORAS	TOTAL
	Entrada	Salida	Entrada	Salida	JORNADA	SUPLEM.	EXTRAS	HORAS
06/03/2013	7:00	12:00	13:00	15:00	2,50	-	-	8 HOO
07/03/2013	7:00	12:00	13:00	15:00	2,50	-	-	8 HOO

Resumen:

Total Jornada: 16 HOO
Total Horas Suplementarias: -
Total Horas Extraordinarias: -
Total Horas: 16 HOO

"ALVARRACÍN CORDERO JESÚS ARMANDO"**TARJETA RELOJ****Nombre del Trabajador:** Carlos Velastegui Mora**Código:** 02**Jornada:** Diurna**Periodo:** Cosecha

FECHA	MAÑANA		TARDE		HORA	HORA	HORAS	TOTAL
	Entrada	Salida	Entrada	Salida	JORNADA	SUPLEM.	EXTRAS	HORAS
06/05/2013	7:00	12:00	13:00	15:00	2,50	-	-	8 HOO
07/05/2013	7:00	12:00	13:00	15:00	2,50	-	-	8 HOO

Resumen:

Total Jornada: 16 HOO
Total Horas Suplementarias: -
Total Horas Extraordinarias: -
Total Horas: 16 HOO

"ALVARRACÍN CORDERO JESÚS ARMANDO"**TARJETA RELOJ****Nombre del Trabajador:** Juan Mora López**Código:** 03**Jornada:** Diurna**Periodo:** Cosecha

FECHA	MAÑANA		TARDE		HORA	HORA	HORAS	TOTAL
	Entrada	Salida	Entrada	Salida	JORNADA	SUPLEM.	EXTRAS	HORAS
06/05/2013	7:00	12:00	13:00	15:00	2,50	-	-	8 HOO
07/05/2013	7:00	12:00	13:00	15:00	2,50	-	-	8 HOO

Resumen:

Total Jornada: 16 HOO
Total Horas Suplementarias: -
Total Horas Extraordinarias: -
Total Horas: 16 HOO

"ALVARRACÍN CORDERO JESÚS ARMANDO"**TARJETA RELOJ**

Nombre del Trabajador: Jesús Galarza Neira

Código: 04

Jornada: Diurna

Periodo: Cosecha

FECHA	MAÑANA		TARDE		HORA	HORA	HORAS	TOTAL
	Entrada	Salida	Entrada	Salida	JORNADA	SUPLEM.	EXTRAS	HORAS
06/05/2013	7:00	12:00	13:00	15:00	2,50	-	-	8 HOO
07/05/2013	7:00	12:00	13:00	15:00	2,50	-	-	8 HOO

Resumen:**Total Jornada:** 16 HOO**Total Horas Suplementarias:** -**Total Horas Extraordinarias:** -**Total Horas:** 16 HOO**"ALVARRACÍN CORDERO JESÚS ARMANDO"****TARJETA RELOJ**

Nombre del Trabajador: Paúl Pacuruco Ibarra

Código: 05

Jornada: Diurna

Periodo: Cosecha

FECHA	MAÑANA		TARDE		HORA	HORA	HORAS	TOTAL
	Entrada	Salida	Entrada	Salida	JORNADA	SUPLEM.	EXTRAS	HORAS
06/05/2013	7:00	12:00	13:00	15:00	2,50	-	-	8 HOO
07/05/2013	7:00	12:00	13:00	15:00	2,50	-	-	8 HOO

Resumen:**Total Jornada:** 16 HOO**Total Horas Suplementarias:** -**Total Horas Extraordinarias:** -**Total Horas:** 16 HOO

"ALVARRACÍN CORDERO JESÚS ARMANDO"

TARJETA RELOJ PERSONAL ADMINISTRATIVO

Nombre del Trabajador: Jesús Alvarracín Cordero

Código: JAC01

Jornada: Diurna

Periodo: Indefinido

FECHA	MAÑANA		TARDE		HORA	HORA	HORAS	TOTAL
	Entrada	Salida	Entrada	Salida	JORNADA	SUPLEM.	EXTRAS	HORAS
02/01/2013	7:00	11:00	13:00	17:00	1,6378	-	-	8 HOO
03/01/2013	7:00	11:00	13:00	17:00	1,6378	-	-	8 HOO

Resumen:

Total Jornada: 16 HOO

Total Horas Suplementarias: -

Total Horas Extraordinarias: -

Total Horas: 16 HOO

"ALVARRACÍN CORDERO JESÚS ARMANDO"

TARJETA RELOJ PERSONAL ADMINISTRATIVO

Nombre del Trabajador: Jesús Alvarracín Cordero

Código: JAC01

Jornada: Diurna

Periodo: Indefinido

FECHA	MAÑANA		TARDE		HORA	HORA	HORAS	TOTAL
	Entrada	Salida	Entrada	Salida	JORNADA	SUPLEM.	EXTRAS	HORAS
07/01/2013	7:00	11:00	13:00	17:00	1,6378	-	-	8 HOO
08/01/2013	7:00	11:00	13:00	17:00	1,6378	-	-	8 HOO
09/01/2013	7:00	11:00	13:00	17:00	1,6378	-	-	8 HOO
10/01/2013	7:00	11:00	13:00	17:00	1,6378	-	-	8 HOO
11/01/2013	7:00	11:00	13:00	17:00	1,6378	-	-	8 HOO

Resumen:

Total Jornada: 40 HOO

Total Horas Suplementarias: -

Total Horas Extraordinarias: -

Total Horas: 40 HOO

"ALVARRACÍN CORDERO JESÚS ARMANDO"

TARJETA RELOJ PERSONAL ADMINISTRATIVO

Nombre del Trabajador: Jesús Alvarracín Cordero

Código: JAC01

Jornada: Diurna

Periodo: Indefinido

FECHA	MAÑANA		TARDE		HORA	HORA	HORAS	TOTAL
	Entrada	Salida	Entrada	Salida	JORNADA	SUPLEM.	EXTRAS	HORAS
14/01/2013	7:00	11:00	13:00	17:00	1,6378	-	-	8 HOO
15/01/2013	7:00	11:00	13:00	17:00	1,6378	-	-	8 HOO
16/01/2013	7:00	11:00	13:00	17:00	1,6378			8 HOO
17/01/2013	7:00	11:00	13:00	17:00	1,6378			8 HOO
18/01/2013	7:00	11:00	13:00	17:00	1,6378			8 HOO

Resumen:

Total Jornada: 40 HOO

Total Horas Suplementarias: -

Total Horas Extraordinarias: -

Total Horas: 40 HOO

"ALVARRACÍN CORDERO JESÚS ARMANDO"

TARJETA RELOJ PERSONAL ADMINISTRATIVO

Nombre del Trabajador: Jesús Alvarracín Cordero

Código: JAC01

Jornada: Diurna

Periodo: Indefinido

FECHA	MAÑANA		TARDE		HORA	HORA	HORAS	TOTAL
	Entrada	Salida	Entrada	Salida	JORNADA	SUPLEM.	EXTRAS	HORAS
21/01/2013	7:00	11:00	13:00	17:00	1,6378	-	-	8 HOO
22/01/2013	7:00	11:00	13:00	17:00	1,6378	-	-	8 HOO
23/01/2013	7:00	11:00	13:00	17:00	1,6378	-	-	8 HOO
24/01/2013	7:00	11:00	13:00	17:00	1,6378	-	-	8 HOO
25/01/2013	7:00	11:00	13:00	17:00	1,6378	-	-	8 HOO

Resumen:

Total Jornada: 40 HOO

Total Horas Suplementarias: -

Total Horas Extraordinarias: -

Total Horas: 40 HOO

"ALVARRACÍN CORDERO JESÚS ARMANDO"**TARJETA RELOJ PERSONAL ADMINISTRATIVO****Nombre del Trabajador:** Jesús Alvarracín Cordero**Código:** JAC01**Jornada:** Diurna**Periodo:** Indefinido

FECHA	MAÑANA		TARDE		HORA	HORA	HORAS	TOTAL
	Entrada	Salida	Entrada	Salida	JORNADA	SUPLEM.	EXTRAS	HORAS
26/01/2013	7:00	11:00	13:00	17:00	1,6378	-	-	8 HOO
28/01/2013	7:00	11:00	13:00	17:00	1,6378	-	-	8 HOO
29/01/2013	7:00	11:00	13:00	17:00	1,6378	-	-	8 HOO
30/01/2013	7:00	11:00	13:00	17:00	1,6378	-	-	8 HOO
31/01/2013	7:00	11:00	13:00	17:00	1,6378	-	-	8 HOO

Resumen:**Total Jornada:** 40 HOO**Total Horas Suplementarias:** -**Total Horas Extraordinarias:** -**Total Horas:** 40 HOO**"ALVARRACÍN CORDERO JESÚS ARMANDO"****TARJETA RELOJ PERSONAL ADMINISTRATIVO****Nombre del Trabajador:** Jesús Alvarracín Cordero**Código:** JAC01**Jornada:** Diurna**Periodo:** Indefinido

FECHA	MAÑANA		TARDE		HORA	HORA	HORAS	TOTAL
	Entrada	Salida	Entrada	Salida	JORNADA	SUPLEM.	EXTRAS	HORAS
01/02/2013	7:00	11:00	13:00	17:00	1,8016	-	-	8 HOO
04/02/2013	7:00	11:00	13:00	17:00	1,8016	-	-	8 HOO
05/02/2013	7:00	11:00	13:00	17:00	1,8016	-	-	8 HOO
06/02/2013	7:00	11:00	13:00	17:00	1,8016	-	-	8 HOO
07/02/2013	7:00	11:00	13:00	17:00	1,8016	-	-	8 HOO
08/02/2013	7:00	11:00	13:00	17:00	1,8016	-	-	8 HOO

Resumen:**Total Jornada:** 48 HOO**Total Horas Suplementarias:** -**Total Horas Extraordinarias:** -**Total Horas:** 40 HOO

"ALVARRACÍN CORDERO JESÚS ARMANDO"**TARJETA RELOJ PERSONAL ADMINISTRATIVO****Nombre del Trabajador:** Jesús Alvarracín Cordero**Código:** JAC01**Jornada:** Diurna**Periodo:** Indefinido

FECHA	MAÑANA		TARDE		HORA	HORA	HORAS	TOTAL
	Entrada	Salida	Entrada	Salida	JORNADA	SUPLEM.	EXTRAS	HORAS
11/02/2013	7:00	11:00	13:00	17:00	1,8016	-	-	8 HOO
12/02/2013	7:00	11:00	13:00	17:00	1,8016	-	-	8 HOO
13/02/2013	7:00	11:00	13:00	17:00	1,8016	-	-	8 HOO
14/02/2013	7:00	11:00	13:00	17:00	1,8016	-	-	8 HOO
15/02/2013	7:00	11:00	13:00	17:00	1,8016	-	-	8 HOO

Resumen:**Total Jornada:** 40 HOO**Total Horas Suplementarias:** -**Total Horas Extraordinarias:** -**Total Horas:** 40 HOO**"ALVARRACÍN CORDERO JESÚS ARMANDO"****TARJETA RELOJ PERSONAL ADMINISTRATIVO****Nombre del Trabajador:** Jesús Alvarracín Cordero**Código:** JAC01**Jornada:** Diurna**Periodo:** Indefinido

FECHA	MAÑANA		TARDE		HORA	HORA	HORAS	TOTAL
	Entrada	Salida	Entrada	Salida	JORNADA	SUPLEM.	EXTRAS	HORAS
18/02/2013	7:00	11:00	13:00	17:00	1,8016	-	-	8 HOO
19/02/2013	7:00	11:00	13:00	17:00	1,8016	-	-	8 HOO
20/02/2013	7:00	11:00	13:00	17:00	1,8016	-	-	8 HOO
21/02/2013	7:00	11:00	13:00	17:00	1,8016	-	-	8 HOO
22/02/2013	7:00	11:00	13:00	17:00	1,8016	-	-	8 HOO

Resumen:**Total Jornada:** 40 HOO**Total Horas Suplementarias:** -**Total Horas Extraordinarias:** -**Total Horas:** 40 HOO

"ALVARRACÍN CORDERO JESÚS ARMANDO"

TARJETA RELOJ PERSONAL ADMINISTRATIVO

Nombre del Trabajador: Jesús Alvarracín Cordero

Código: JAC01

Jornada: Diurna

Periodo: Indefinido

FECHA	MAÑANA		TARDE		HORA	HORA	HORAS	TOTAL
	Entrada	Salida	Entrada	Salida	JORNADA	SUPLEM.	EXTRAS	HORAS
25/02/2013	7:00	11:00	13:00	17:00	1,8016	-	-	8 HOO
26/02/2013	7:00	11:00	13:00	17:00	1,8016	-	-	8 HOO
27/02/2013	7:00	11:00	13:00	17:00	1,8016			8 HOO
28/02/2013	7:00	11:00	13:00	17:00	1,8016			8 HOO

Resumen:

Total Jornada: 32 HOO

Total Horas Suplementarias: -

Total Horas Extraordinarias: -

Total Horas: 32 HOO

"ALVARRACÍN CORDERO JESÚS ARMANDO"

TARJETA RELOJ PERSONAL ADMINISTRATIVO

Nombre del Trabajador: Jesús Alvarracín Cordero

Código: JAC01

Jornada: Diurna

Periodo: Indefinido

FECHA	MAÑANA		TARDE		HORA	HORA	HORAS	TOTAL
	Entrada	Salida	Entrada	Salida	JORNADA	SUPLEM.	EXTRAS	HORAS
01/03/2013	7:00	11:00	13:00	17:00	1,7158	-	-	8 HOO
04/03/2013	7:00	11:00	13:00	17:00	1,7158	-	-	8 HOO
05/03/2013	7:00	11:00	13:00	17:00	1,7158			8 HOO
06/03/2013	7:00	11:00	13:00	17:00	1,7158			8 HOO
07/03/2013	7:00	11:00	13:00	17:00	1,7158			8 HOO
08/03/2013	7:00	11:00	13:00	17:00	1,7158			8 HOO

Resumen:

Total Jornada: 48 HOO

Total Horas Suplementarias: -

Total Horas Extraordinarias: -

Total Horas: 40 HOO

"ALVARRACÍN CORDERO JESÚS ARMANDO"**TARJETA RELOJ PERSONAL ADMINISTRATIVO****Nombre del Trabajador:** Jesús Alvarracín Cordero**Código:** JAC01**Jornada:** Diurna**Periodo:** Indefinido

FECHA	MAÑANA		TARDE		HORA	HORA	HORAS	TOTAL
	Entrada	Salida	Entrada	Salida	JORNADA	SUPLEM.	EXTRAS	HORAS
11/03/2013	7:00	11:00	13:00	17:00	1,7158	-	-	8 HOO
12/03/2013	7:00	11:00	13:00	17:00	1,7158	-	-	8 HOO
13/03/2013	7:00	11:00	13:00	17:00	1,7158			8 HOO
14/03/2013	7:00	11:00	13:00	17:00	1,7158			8 HOO
15/03/2013	7:00	11:00	13:00	17:00	1,7158			8 HOO

Resumen:**Total Jornada:** 40 HOO**Total Horas Suplementarias:** -**Total Horas Extraordinarias:** -**Total Horas:** 40 HOO**"ALVARRACÍN CORDERO JESÚS ARMANDO"****TARJETA RELOJ PERSONAL ADMINISTRATIVO****Nombre del Trabajador:** Jesús Alvarracín Cordero**Código:** JAC01**Jornada:** Diurna**Periodo:** Indefinido

FECHA	MAÑANA		TARDE		HORA	HORA	HORAS	TOTAL
	Entrada	Salida	Entrada	Salida	JORNADA	SUPLEM.	EXTRAS	HORAS
18/03/2013	7:00	11:00	13:00	17:00	1,7158	-	-	8 HOO
19/03/2013	7:00	11:00	13:00	17:00	1,7158	-	-	8 HOO
20/03/2013	7:00	11:00	13:00	17:00	1,7158			8 HOO
21/03/2013	7:00	11:00	13:00	17:00	1,7158			8 HOO
22/03/2013	7:00	11:00	13:00	17:00	1,7158			8 HOO

Resumen:**Total Jornada:** 40 HOO**Total Horas Suplementarias:** -**Total Horas Extraordinarias:** -**Total Horas:** 40 HOO

"ALVARRACÍN CORDERO JESÚS ARMANDO"

TARJETA RELOJ PERSONAL ADMINISTRATIVO

Nombre del Trabajador: Jesús Alvarracín Cordero

Código: JAC01

Jornada: Diurna

Periodo: Indefinido

FECHA	MAÑANA		TARDE		HORA	HORA	HORAS	TOTAL
	Entrada	Salida	Entrada	Salida	JORNADA	SUPLEM.	EXTRAS	HORAS
25/03/2013	7:00	11:00	13:00	17:00	1,7158	-	-	8 HOO
26/03/2013	7:00	11:00	13:00	17:00	1,7158	-	-	8 HOO
27/03/2013	7:00	11:00	13:00	17:00	1,7158			8 HOO
28/03/2013	7:00	11:00	13:00	17:00	1,7158			8 HOO
29/03/2013	7:00	11:00	13:00	17:00	1,7158			8 HOO

Resumen:

Total Jornada: 40 HOO

Total Horas Suplementarias: -

Total Horas Extraordinarias: -

Total Horas: 40 HOO

"ALVARRACÍN CORDERO JESÚS ARMANDO"

TARJETA RELOJ PERSONAL ADMINISTRATIVO

Nombre del Trabajador: Jesús Alvarracín Cordero

Código: JAC01

Jornada: Diurna

Periodo: Indefinido

FECHA	MAÑANA		TARDE		HORA	HORA	HORAS	TOTAL
	Entrada	Salida	Entrada	Salida	JORNADA	SUPLEM.	EXTRAS	HORAS
01/04/2013	7:00	11:00	13:00	17:00	1,6378	-	-	8 HOO
02/04/2013	7:00	11:00	13:00	17:00	1,6378	-	-	8 HOO
03/04/2013	7:00	11:00	13:00	17:00	1,6378			8 HOO
04/04/2013	7:00	11:00	13:00	17:00	1,6378			8 HOO
05/04/2013	7:00	11:00	13:00	17:00	1,6378			8 HOO

Resumen:

Total Jornada: 40 HOO

Total Horas Suplementarias: -

Total Horas Extraordinarias: -

Total Horas: 40 HOO

"ALVARRACÍN CORDERO JESÚS ARMANDO"

TARJETA RELOJ PERSONAL ADMINISTRATIVO

Nombre del Trabajador: Jesús Alvarracín Cordero

Código: JAC01

Jornada: Diurna

Periodo: Indefinido

FECHA	MAÑANA		TARDE		HORA	HORA	HORAS	TOTAL
	Entrada	Salida	Entrada	Salida	JORNADA	SUPLEM.	EXTRAS	HORAS
08/04/2013	7:00	11:00	13:00	17:00	1,6378	-	-	8 HOO
09/04/2013	7:00	11:00	13:00	17:00	1,6378	-	-	8 HOO
10/04/2013	7:00	11:00	13:00	17:00	1,6378			8 HOO
11/04/2013	7:00	11:00	13:00	17:00	1,6378			8 HOO
12/04/2013	7:00	11:00	13:00	17:00	1,6378			8 HOO

Resumen:

Total Jornada: 40 HOO

Total Horas Suplementarias: -

Total Horas Extraordinarias: -

Total Horas: 40 HOO

"ALVARRACÍN CORDERO JESÚS ARMANDO"

TARJETA RELOJ PERSONAL ADMINISTRATIVO

Nombre del Trabajador: Jesús Alvarracín Cordero

Código: JAC01

Jornada: Diurna

Periodo: Indefinido

FECHA	MAÑANA		TARDE		HORA	HORA	HORAS	TOTAL
	Entrada	Salida	Entrada	Salida	JORNADA	SUPLEM.	EXTRAS	HORAS
15/04/2013	7:00	11:00	13:00	17:00	1,6378	-	-	8 HOO
16/04/2013	7:00	11:00	13:00	17:00	1,6378	-	-	8 HOO
17/04/2013	7:00	11:00	13:00	17:00	1,6378			8 HOO
18/04/2013	7:00	11:00	13:00	17:00	1,6378			8 HOO
19/04/2013	7:00	11:00	13:00	17:00	1,6378			8 HOO

Resumen:

Total Jornada: 40 HOO

Total Horas Suplementarias: -

Total Horas Extraordinarias: -

Total Horas: 40 HOO

"ALVARRACÍN CORDERO JESÚS ARMANDO"**TARJETA RELOJ PERSONAL ADMINISTRATIVO****Nombre del Trabajador:** Jesús Alvarracín Cordero**Código:** JAC01**Jornada:** Diurna**Periodo:** Indefinido

FECHA	MAÑANA		TARDE		HORA	HORA	HORAS	TOTAL
	Entrada	Salida	Entrada	Salida	JORNADA	SUPLEM.	EXTRAS	HORAS
22/04/2013	7:00	11:00	13:00	17:00	1,6378	-	-	8 HOO
23/04/2013	7:00	11:00	13:00	17:00	1,6378	-	-	8 HOO
24/04/2013	7:00	11:00	13:00	17:00	1,6378	-	-	8 HOO
25/04/2013	7:00	11:00	13:00	17:00	1,6378	-	-	8 HOO
26/04/2013	7:00	11:00	13:00	17:00	1,6378	-	-	8 HOO
29/04/2013	7:00	11:00	13:00	17:00	1,6378	-	-	8 HOO
30/04/2013	7:00	11:00	13:00	17:00	1,6378	-	-	8 HOO

Resumen:**Total Jornada:** 56 HOO**Total Horas Suplementarias:** -**Total Horas Extraordinarias:** -**Total Horas:** 56 HOO**"ALVARRACÍN CORDERO JESÚS ARMANDO"****TARJETA RELOJ PERSONAL ADMINISTRATIVO****Nombre del Trabajador:** Jesús Alvarracín Cordero**Código:** JAC01**Jornada:** Diurna**Periodo:** Indefinido

FECHA	MAÑANA		TARDE		HORA	HORA	HORAS	TOTAL
	Entrada	Salida	Entrada	Salida	JORNADA	SUPLEM.	EXTRAS	HORAS
02/05/2013	7:00	11:00	13:00	17:00	1,6378	-	-	8 HOO
03/05/2013	7:00	11:00	13:00	17:00	1,6378	-	-	8 HOO

Resumen:**Total Jornada:** 16 HOO**Total Horas Suplementarias:** -**Total Horas Extraordinarias:** -**Total Horas:** 16 HOO

"ALVARRACÍN CORDERO JESÚS ARMANDO"

TARJETA RELOJ PERSONAL ADMINISTRATIVO

Nombre del Trabajador: Jesús Alvarracín Cordero

Código: JAC01

Jornada: Diurna

Periodo: Indefinido

FECHA	MAÑANA		TARDE		HORA	HORA	HORAS	TOTAL
	Entrada	Salida	Entrada	Salida	JORNADA	SUPLEM.	EXTRAS	HORAS
06/05/2013	7:00	11:00	13:00	17:00	1,6378	-	-	8 HOO
07/05/2013	7:00	11:00	13:00	17:00	1,6378	-	-	8 HOO
08/05/2013	7:00	11:00	13:00	17:00	1,6378	-	-	8 HOO
09/05/2013	7:00	11:00	13:00	17:00	1,6378	-	-	8 HOO
10/05/2013	7:00	11:00	13:00	17:00	1,6378	-	-	8 HOO

Resumen:

Total Jornada: 40 HOO

Total Horas Suplementarias: -

Total Horas Extraordinarias: -

Total Horas: 40 HOO

"ALVARRACÍN CORDERO JESÚS ARMANDO"

TARJETA RELOJ PERSONAL ADMINISTRATIVO

Nombre del Trabajador: Jesús Alvarracín Cordero

Código: JAC01

Jornada: Diurna

Periodo: Indefinido

FECHA	MAÑANA		TARDE		HORA	HORA	HORAS	TOTAL
	Entrada	Salida	Entrada	Salida	JORNADA	SUPLEM.	EXTRAS	HORAS
13/05/2013	7:00	11:00	13:00	17:00	1,6378	-	-	8 HOO
14/05/2013	7:00	11:00	13:00	17:00	1,6378	-	-	8 HOO
15/05/2013	7:00	11:00	13:00	17:00	1,6378	-	-	8 HOO
16/05/2013	7:00	11:00	13:00	17:00	1,6378	-	-	8 HOO
17/05/2013	7:00	11:00	13:00	17:00	1,6378	-	-	8 HOO

Resumen:

Total Jornada: 40 HOO

Total Horas Suplementarias: -

Total Horas Extraordinarias: -

Total Horas: 40 HOO

"ALVARRACÍN CORDERO JESÚS ARMANDO"**TARJETA RELOJ PERSONAL ADMINISTRATIVO****Nombre del Trabajador:** Jesús Alvarracín Cordero**Código:** JAC01**Jornada:** Diurna**Periodo:** Indefinido

FECHA	MAÑANA		TARDE		HORA	HORA	HORAS	TOTAL
	Entrada	Salida	Entrada	Salida	JORNADA	SUPLEM.	EXTRAS	HORAS
20/05/2013	7:00	11:00	13:00	17:00	1,6378	-	-	8 HOO
21/05/2013	7:00	11:00	13:00	17:00	1,6378	-	-	8 HOO
22/05/2013	7:00	11:00	13:00	17:00	1,6378	-	-	8 HOO
23/05/2013	7:00	11:00	13:00	17:00	1,6378	-	-	8 HOO
24/05/2013	7:00	11:00	13:00	17:00	1,6378	-	-	8 HOO

Resumen:**Total Jornada:** 40 HOO**Total Horas Suplementarias:** -**Total Horas Extraordinarias:** -**Total Horas:** 40 HOO**"ALVARRACÍN CORDERO JESÚS ARMANDO"****TARJETA RELOJ PERSONAL ADMINISTRATIVO****Nombre del Trabajador:** Jesús Alvarracín Cordero**Código:** JAC01**Jornada:** Diurna**Periodo:** Indefinido

FECHA	MAÑANA		TARDE		HORA	HORA	HORAS	TOTAL
	Entrada	Salida	Entrada	Salida	JORNADA	SUPLEM.	EXTRAS	HORAS
27/05/2013	7:00	11:00	13:00	17:00	1,6378	-	-	8 HOO
28/05/2013	7:00	11:00	13:00	17:00	1,6378	-	-	8 HOO
29/05/2013	7:00	11:00	13:00	17:00	1,6378	-	-	8 HOO
30/05/2013	7:00	11:00	13:00	17:00	1,6378	-	-	8 HOO
31/05/2013	7:00	11:00	13:00	17:00	1,6378	-	-	8 HOO

Resumen:**Total Jornada:** 40 HOO**Total Horas Suplementarias:** -**Total Horas Extraordinarias:** -**Total Horas:** 40 HOO

"ALVARRACÍN CORDERO JESÚS ARMANDO"

TARJETA RELOJ PERSONAL ADMINISTRATIVO

Nombre del Trabajador: Angélica Carcelén Ruíz

Código: ACR02

Jornada: Diurna

Periodo: Indefinido

FECHA	MAÑANA		TARDE		HORA	HORA	HORAS	TOTAL
	Entrada	Salida	Entrada	Salida	JORNADA	SUPLEM.	EXTRAS	HORAS
02/01/2013	7:00	11:00	13:00	17:00	1,6378	-	-	8 HOO
03/01/2013	7:00	11:00	13:00	17:00	1,6378	-	-	8 HOO

Resumen:

Total Jornada: 16 HOO

Total Horas Suplementarias: -

Total Horas Extraordinarias: -

Total Horas: 16 HOO

"ALVARRACÍN CORDERO JESÚS ARMANDO"

TARJETA RELOJ PERSONAL ADMINISTRATIVO

Nombre del Trabajador: Angélica Carcelén Ruíz

Código: ACR02

Jornada: Diurna

Periodo: Indefinido

FECHA	MAÑANA		TARDE		HORA	HORA	HORAS	TOTAL
	Entrada	Salida	Entrada	Salida	JORNADA	SUPLEM.	EXTRAS	HORAS
07/01/2013	7:00	11:00	13:00	17:00	1,6378	-	-	8 HOO
08/01/2013	7:00	11:00	13:00	17:00	1,6378	-	-	8 HOO
09/01/2013	7:00	11:00	13:00	17:00	1,6378	-	-	8 HOO
10/01/2013	7:00	11:00	13:00	17:00	1,6378	-	-	8 HOO
11/01/2013	7:00	11:00	13:00	17:00	1,6378	-	-	8 HOO

Resumen:

Total Jornada: 40 HOO

Total Horas Suplementarias: -

Total Horas Extraordinarias: -

Total Horas: 40 HOO

"ALVARRACÍN CORDERO JESÚS ARMANDO"

TARJETA RELOJ PERSONAL ADMINISTRATIVO

Nombre del Trabajador: Angélica Carcelén Ruíz

Código: ACR02

Jornada: Diurna

Periodo: Indefinido

FECHA	MAÑANA		TARDE		HORA	HORA	HORAS	TOTAL
	Entrada	Salida	Entrada	Salida	JORNADA	SUPLEM.	EXTRAS	HORAS
14/01/2013	7:00	11:00	13:00	17:00	1,6378	-	-	8 HOO
15/01/2013	7:00	11:00	13:00	17:00	1,6378	-	-	8 HOO
16/01/2013	7:00	11:00	13:00	17:00	1,6378			8 HOO
17/01/2013	7:00	11:00	13:00	17:00	1,6378			8 HOO
18/01/2013	7:00	11:00	13:00	17:00	1,6378			8 HOO

Resumen:

Total Jornada: 40 HOO

Total Horas Suplementarias: -

Total Horas Extraordinarias: -

Total Horas: 40 HOO

"ALVARRACÍN CORDERO JESÚS ARMANDO"

TARJETA RELOJ PERSONAL ADMINISTRATIVO

Nombre del Trabajador: Angélica Carcelén Ruíz

Código: ACR02

Jornada: Diurna

Periodo: Indefinido

FECHA	MAÑANA		TARDE		HORA	HORA	HORAS	TOTAL
	Entrada	Salida	Entrada	Salida	JORNADA	SUPLEM.	EXTRAS	HORAS
21/01/2013	7:00	11:00	13:00	17:00	1,6378	-	-	8 HOO
22/01/2013	7:00	11:00	13:00	17:00	1,6378	-	-	8 HOO
23/01/2013	7:00	11:00	13:00	17:00	1,6378	-	-	8 HOO
24/01/2013	7:00	11:00	13:00	17:00	1,6378	-	-	8 HOO
25/01/2013	7:00	11:00	13:00	17:00	1,6378	-	-	8 HOO

Resumen:

Total Jornada: 40 HOO

Total Horas Suplementarias: -

Total Horas Extraordinarias: -

Total Horas: 40 HOO

"ALVARRACÍN CORDERO JESÚS ARMANDO"

TARJETA RELOJ PERSONAL ADMINISTRATIVO

Nombre del Trabajador: Angélica Carcelén Ruíz

Código: ACR02

Jornada: Diurna

Periodo: Indefinido

FECHA	MAÑANA		TARDE		HORA	HORA	HORAS	TOTAL
	Entrada	Salida	Entrada	Salida	JORNADA	SUPLEM.	EXTRAS	HORAS
26/01/2013	7:00	11:00	13:00	17:00	1,6378	-	-	8 HOO
28/01/2013	7:00	11:00	13:00	17:00	1,6378	-	-	8 HOO
29/01/2013	7:00	11:00	13:00	17:00	1,6378	-	-	8 HOO
30/01/2013	7:00	11:00	13:00	17:00	1,6378	-	-	8 HOO
31/01/2013	7:00	11:00	13:00	17:00	1,6378	-	-	8 HOO

Resumen:

Total Jornada: 40 HOO

Total Horas Suplementarias: -

Total Horas Extraordinarias: -

Total Horas: 40 HOO

"ALVARRACÍN CORDERO JESÚS ARMANDO"

TARJETA RELOJ PERSONAL ADMINISTRATIVO

Nombre del Trabajador: Angélica Carcelén Ruíz

Código: ACR02

Jornada: Diurna

Periodo: Indefinido

FECHA	MAÑANA		TARDE		HORA	HORA	HORAS	TOTAL
	Entrada	Salida	Entrada	Salida	JORNADA	SUPLEM.	EXTRAS	HORAS
01/02/2013	7:00	11:00	13:00	17:00	1,8016	-	-	8 HOO
04/02/2013	7:00	11:00	13:00	17:00	1,8016	-	-	8 HOO
05/02/2013	7:00	11:00	13:00	17:00	1,8016	-	-	8 HOO
06/02/2013	7:00	11:00	13:00	17:00	1,8016	-	-	8 HOO
07/02/2013	7:00	11:00	13:00	17:00	1,8016	-	-	8 HOO
08/02/2013	7:00	11:00	13:00	17:00	1,8016	-	-	8 HOO

Resumen:

Total Jornada: 48 HOO

Total Horas Suplementarias: -

Total Horas Extraordinarias: -

Total Horas: 40 HOO

"ALVARRACÍN CORDERO JESÚS ARMANDO"

TARJETA RELOJ PERSONAL ADMINISTRATIVO

Nombre del Trabajador: Angélica Carcelén Ruíz

Código: ACR02

Jornada: Diurna

Periodo: Indefinido

FECHA	MAÑANA		TARDE		HORA	HORA	HORAS	TOTAL
	Entrada	Salida	Entrada	Salida	JORNADA	SUPLEM.	EXTRAS	HORAS
11/02/2013	7:00	11:00	13:00	17:00	1,8016	-	-	8 HOO
12/02/2013	7:00	11:00	13:00	17:00	1,8016	-	-	8 HOO
13/02/2013	7:00	11:00	13:00	17:00	1,8016	-	-	8 HOO
14/02/2013	7:00	11:00	13:00	17:00	1,8016	-	-	8 HOO
15/02/2013	7:00	11:00	13:00	17:00	1,8016	-	-	8 HOO

Resumen:

Total Jornada: 40 HOO

Total Horas Suplementarias: -

Total Horas Extraordinarias: -

Total Horas: 40 HOO

"ALVARRACÍN CORDERO JESÚS ARMANDO"

TARJETA RELOJ PERSONAL ADMINISTRATIVO

Nombre del Trabajador: Angélica Carcelén Ruíz

Código: ACR02

Jornada: Diurna

Periodo: Indefinido

FECHA	MAÑANA		TARDE		HORA	HORA	HORAS	TOTAL
	Entrada	Salida	Entrada	Salida	JORNADA	SUPLEM.	EXTRAS	HORAS
18/02/2013	7:00	11:00	13:00	17:00	1,8016	-	-	8 HOO
19/02/2013	7:00	11:00	13:00	17:00	1,8016	-	-	8 HOO
20/02/2013	7:00	11:00	13:00	17:00	1,8016	-	-	8 HOO
21/02/2013	7:00	11:00	13:00	17:00	1,8016	-	-	8 HOO
22/02/2013	7:00	11:00	13:00	17:00	1,8016	-	-	8 HOO

Resumen:

Total Jornada: 40 HOO

Total Horas Suplementarias: -

Total Horas Extraordinarias: -

Total Horas: 40 HOO

"ALVARRACÍN CORDERO JESÚS ARMANDO"**TARJETA RELOJ PERSONAL ADMINISTRATIVO****Nombre del Trabajador:** Angélica Carcelén Ruíz**Código:** ACR02**Jornada:** Diurna**Periodo:** Indefinido

FECHA	MAÑANA		TARDE		HORA	HORA	HORAS	TOTAL
	Entrada	Salida	Entrada	Salida	JORNADA	SUPLEM.	EXTRAS	HORAS
25/02/2013	7:00	11:00	13:00	17:00	1,8016	-	-	8 HOO
26/02/2013	7:00	11:00	13:00	17:00	1,8016	-	-	8 HOO
27/02/2013	7:00	11:00	13:00	17:00	1,8016			8 HOO
28/02/2013	7:00	11:00	13:00	17:00	1,8016			8 HOO

Resumen:**Total Jornada:** 32 HOO**Total Horas Suplementarias:** -**Total Horas Extraordinarias:** -**Total Horas:** 32 HOO**"ALVARRACÍN CORDERO JESÚS ARMANDO"****TARJETA RELOJ PERSONAL ADMINISTRATIVO****Nombre del Trabajador:** Angélica Carcelén Ruíz**Código:** ACR02**Jornada:** Diurna**Periodo:** Indefinido

FECHA	MAÑANA		TARDE		HORA	HORA	HORAS	TOTAL
	Entrada	Salida	Entrada	Salida	JORNADA	SUPLEM.	EXTRAS	HORAS
01/03/2013	7:00	11:00	13:00	17:00	1,7158	-	-	8 HOO
04/03/2013	7:00	11:00	13:00	17:00	1,7158	-	-	8 HOO
05/03/2013	7:00	11:00	13:00	17:00	1,7158			8 HOO
06/03/2013	7:00	11:00	13:00	17:00	1,7158			8 HOO
07/03/2013	7:00	11:00	13:00	17:00	1,7158			8 HOO
08/03/2013	7:00	11:00	13:00	17:00	1,7158			8 HOO

Resumen:**Total Jornada:** 48 HOO**Total Horas Suplementarias:** -**Total Horas Extraordinarias:** -**Total Horas:** 40 HOO

"ALVARRACÍN CORDERO JESÚS ARMANDO"

TARJETA RELOJ PERSONAL ADMINISTRATIVO

Nombre del Trabajador: Angélica Carcelén Ruíz

Código: ACR02

Jornada: Diurna

Periodo: Indefinido

FECHA	MAÑANA		TARDE		HORA	HORA	HORAS	TOTAL
	Entrada	Salida	Entrada	Salida	JORNADA	SUPLEM.	EXTRAS	HORAS
11/03/2013	7:00	11:00	13:00	17:00	1,7158	-	-	8 HOO
12/03/2013	7:00	11:00	13:00	17:00	1,7158	-	-	8 HOO
13/03/2013	7:00	11:00	13:00	17:00	1,7158			8 HOO
14/03/2013	7:00	11:00	13:00	17:00	1,7158			8 HOO
15/03/2013	7:00	11:00	13:00	17:00	1,7158			8 HOO

Resumen:

Total Jornada: 40 HOO

Total Horas Suplementarias: -

Total Horas Extraordinarias: -

Total Horas: 40 HOO

"ALVARRACÍN CORDERO JESÚS ARMANDO"

TARJETA RELOJ PERSONAL ADMINISTRATIVO

Nombre del Trabajador: Angélica Carcelén Ruíz

Código: ACR02

Jornada: Diurna

Periodo: Indefinido

FECHA	MAÑANA		TARDE		HORA	HORA	HORAS	TOTAL
	Entrada	Salida	Entrada	Salida	JORNADA	SUPLEM.	EXTRAS	HORAS
18/03/2013	7:00	11:00	13:00	17:00	1,7158	-	-	8 HOO
19/03/2013	7:00	11:00	13:00	17:00	1,7158	-	-	8 HOO
20/03/2013	7:00	11:00	13:00	17:00	1,7158			8 HOO
21/03/2013	7:00	11:00	13:00	17:00	1,7158			8 HOO
22/03/2013	7:00	11:00	13:00	17:00	1,7158			8 HOO

Resumen:

Total Jornada: 40 HOO

Total Horas Suplementarias: -

Total Horas Extraordinarias: -

Total Horas: 40 HOO

"ALVARRACÍN CORDERO JESÚS ARMANDO"
TARJETA RELOJ PERSONAL ADMINISTRATIVO

Nombre del Trabajador: Angélica Carcelén Ruíz
Jornada: Diurna
Periodo: Indefinido

Código: ACR02

FECHA	MAÑANA		TARDE		HORA	HORA	HORAS	TOTAL
	Entrada	Salida	Entrada	Salida	JORNADA	SUPLEM.	EXTRAS	HORAS
25/03/2013	7:00	11:00	13:00	17:00	1,7158	-	-	8 HOO
26/03/2013	7:00	11:00	13:00	17:00	1,7158	-	-	8 HOO
27/03/2013	7:00	11:00	13:00	17:00	1,7158			8 HOO
28/03/2013	7:00	11:00	13:00	17:00	1,7158			8 HOO
29/03/2013	7:00	11:00	13:00	17:00	1,7158			8 HOO

Resumen:

Total Jornada: 40 HOO
Total Horas Suplementarias: -
Total Horas Extraordinarias: -
Total Horas: 40 HOO

"ALVARRACÍN CORDERO JESÚS ARMANDO"
TARJETA RELOJ PERSONAL ADMINISTRATIVO

Nombre del Trabajador: Angélica Carcelén Ruíz
Jornada: Diurna
Periodo: Indefinido

Código: ACR02

FECHA	MAÑANA		TARDE		HORA	HORA	HORAS	TOTAL
	Entrada	Salida	Entrada	Salida	JORNADA	SUPLEM.	EXTRAS	HORAS
01/04/2013	7:00	11:00	13:00	17:00	1,6378	-	-	8 HOO
02/04/2013	7:00	11:00	13:00	17:00	1,6378	-	-	8 HOO
03/04/2013	7:00	11:00	13:00	17:00	1,6378			8 HOO
04/04/2013	7:00	11:00	13:00	17:00	1,6378			8 HOO
05/04/2013	7:00	11:00	13:00	17:00	1,6378			8 HOO

Resumen:

Total Jornada: 40 HOO
Total Horas Suplementarias: -
Total Horas Extraordinarias: -
Total Horas: 40 HOO

"ALVARRACÍN CORDERO JESÚS ARMANDO"**TARJETA RELOJ PERSONAL ADMINISTRATIVO****Nombre del Trabajador:** Angélica Carcelén Ruíz**Código:** ACR02**Jornada:** Diurna**Periodo:** Indefinido

FECHA	MAÑANA		TARDE		HORA	HORA	HORAS	TOTAL
	Entrada	Salida	Entrada	Salida	JORNADA	SUPLEM.	EXTRAS	HORAS
08/04/2013	7:00	11:00	13:00	17:00	1,6378	-	-	8 HOO
09/04/2013	7:00	11:00	13:00	17:00	1,6378	-	-	8 HOO
10/04/2013	7:00	11:00	13:00	17:00	1,6378			8 HOO
11/04/2013	7:00	11:00	13:00	17:00	1,6378			8 HOO
12/04/2013	7:00	11:00	13:00	17:00	1,6378			8 HOO

Resumen:**Total Jornada:** 40 HOO**Total Horas Suplementarias:** -**Total Horas Extraordinarias:** -**Total Horas:** 40 HOO**"ALVARRACÍN CORDERO JESÚS ARMANDO"****TARJETA RELOJ PERSONAL ADMINISTRATIVO****Nombre del Trabajador:** Angélica Carcelén Ruíz**Código:** ACR02**Jornada:** Diurna**Periodo:** Indefinido

FECHA	MAÑANA		TARDE		HORA	HORA	HORAS	TOTAL
	Entrada	Salida	Entrada	Salida	JORNADA	SUPLEM.	EXTRAS	HORAS
15/04/2013	7:00	11:00	13:00	17:00	1,6378	-	-	8 HOO
16/04/2013	7:00	11:00	13:00	17:00	1,6378	-	-	8 HOO
17/04/2013	7:00	11:00	13:00	17:00	1,6378			8 HOO
18/04/2013	7:00	11:00	13:00	17:00	1,6378			8 HOO
19/04/2013	7:00	11:00	13:00	17:00	1,6378			8 HOO

Resumen:**Total Jornada:** 40 HOO**Total Horas Suplementarias:** -**Total Horas Extraordinarias:** -**Total Horas:** 40 HOO

"ALVARRACÍN CORDERO JESÚS ARMANDO"

TARJETA RELOJ PERSONAL ADMINISTRATIVO

Nombre del Trabajador: Angélica Carcelén Ruíz

Código: ACR02

Jornada: Diurna

Periodo: Indefinido

FECHA	MAÑANA		TARDE		HORA	HORA	HORAS	TOTAL
	Entrada	Salida	Entrada	Salida	JORNADA	SUPLEM.	EXTRAS	HORAS
22/04/2013	7:00	11:00	13:00	17:00	1,6378	-	-	8 HOO
23/04/2013	7:00	11:00	13:00	17:00	1,6378	-	-	8 HOO
24/04/2013	7:00	11:00	13:00	17:00	1,6378			8 HOO
25/04/2013	7:00	11:00	13:00	17:00	1,6378			8 HOO
26/04/2013	7:00	11:00	13:00	17:00	1,6378			8 HOO
29/04/2013	7:00	11:00	13:00	17:00	1,6378			8 HOO
30/04/2013	7:00	11:00	13:00	17:00	1,6378			8 HOO

Resumen:

Total Jornada: 56 HOO

Total Horas Suplementarias: -

Total Horas Extraordinarias: -

Total Horas: 56 HOO

"ALVARRACÍN CORDERO JESÚS ARMANDO"

TARJETA RELOJ PERSONAL ADMINISTRATIVO

Nombre del Trabajador: Angélica Carcelén Ruíz

Código: ACR02

Jornada: Diurna

Periodo: Indefinido

FECHA	MAÑANA		TARDE		HORA	HORA	HORAS	TOTAL
	Entrada	Salida	Entrada	Salida	JORNADA	SUPLEM.	EXTRAS	HORAS
02/05/2013	7:00	11:00	13:00	17:00	1,6378	-	-	8 HOO
03/05/2013	7:00	11:00	13:00	17:00	1,6378	-	-	8 HOO

Resumen:

Total Jornada: 16 HOO

Total Horas Suplementarias: -

Total Horas Extraordinarias: -

Total Horas: 16 HOO

"ALVARRACÍN CORDERO JESÚS ARMANDO"

TARJETA RELOJ PERSONAL ADMINISTRATIVO

Nombre del Trabajador: Angélica Carcelén Ruíz

Código: ACR02

Jornada: Diurna

Periodo: Indefinido

FECHA	MAÑANA		TARDE		HORA	HORA	HORAS	TOTAL
	Entrada	Salida	Entrada	Salida	JORNADA	SUPLEM.	EXTRAS	HORAS
06/05/2013	7:00	11:00	13:00	17:00	1,6378	-	-	8 HOO
07/05/2013	7:00	11:00	13:00	17:00	1,6378	-	-	8 HOO
08/05/2013	7:00	11:00	13:00	17:00	1,6378	-	-	8 HOO
09/05/2013	7:00	11:00	13:00	17:00	1,6378	-	-	8 HOO
10/05/2013	7:00	11:00	13:00	17:00	1,6378	-	-	8 HOO

Resumen:

Total Jornada: 40 HOO

Total Horas Suplementarias: -

Total Horas Extraordinarias: -

Total Horas: 40 HOO

"ALVARRACÍN CORDERO JESÚS ARMANDO"

TARJETA RELOJ PERSONAL ADMINISTRATIVO

Nombre del Trabajador: Angélica Carcelén Ruíz

Código: ACR02

Jornada: Diurna

Periodo: Indefinido

FECHA	MAÑANA		TARDE		HORA	HORA	HORAS	TOTAL
	Entrada	Salida	Entrada	Salida	JORNADA	SUPLEM.	EXTRAS	HORAS
13/05/2013	7:00	11:00	13:00	17:00	1,6378	-	-	8 HOO
14/05/2013	7:00	11:00	13:00	17:00	1,6378	-	-	8 HOO
15/05/2013	7:00	11:00	13:00	17:00	1,6378	-	-	8 HOO
16/05/2013	7:00	11:00	13:00	17:00	1,6378	-	-	8 HOO
17/05/2013	7:00	11:00	13:00	17:00	1,6378	-	-	8 HOO

Resumen:

Total Jornada: 40 HOO

Total Horas Suplementarias: -

Total Horas Extraordinarias: -

Total Horas: 40 HOO

"ALVARRACÍN CORDERO JESÚS ARMANDO"

TARJETA RELOJ PERSONAL ADMINISTRATIVO

Nombre del Trabajador: Angélica Carcelén Ruíz

Código: ACR02

Jornada: Diurna

Periodo: Indefinido

FECHA	MAÑANA		TARDE		HORA	HORA	HORAS	TOTAL
	Entrada	Salida	Entrada	Salida	JORNADA	SUPLEM.	EXTRAS	HORAS
20/05/2013	7:00	11:00	13:00	17:00	1,6378	-	-	8 HOO
21/05/2013	7:00	11:00	13:00	17:00	1,6378	-	-	8 HOO
22/05/2013	7:00	11:00	13:00	17:00	1,6378	-	-	8 HOO
23/05/2013	7:00	11:00	13:00	17:00	1,6378	-	-	8 HOO
24/05/2013	7:00	11:00	13:00	17:00	1,6378	-	-	8 HOO

Resumen:

Total Jornada: 40 HOO

Total Horas Suplementarias: -

Total Horas Extraordinarias: -

Total Horas: 40 HOO

"ALVARRACÍN CORDERO JESÚS ARMANDO"

TARJETA RELOJ PERSONAL ADMINISTRATIVO

Nombre del Trabajador: Angélica Carcelén Ruíz

Código: ACR02

Jornada: Diurna

Periodo: Indefinido

FECHA	MAÑANA		TARDE		HORA	HORA	HORAS	TOTAL
	Entrada	Salida	Entrada	Salida	JORNADA	SUPLEM.	EXTRAS	HORAS
27/05/2013	7:00	11:00	13:00	17:00	1,6378	-	-	8 HOO
28/05/2013	7:00	11:00	13:00	17:00	1,6378	-	-	8 HOO
29/05/2013	7:00	11:00	13:00	17:00	1,6378	-	-	8 HOO
30/05/2013	7:00	11:00	13:00	17:00	1,6378	-	-	8 HOO
31/05/2013	7:00	11:00	13:00	17:00	1,6378	-	-	8 HOO

Resumen:

Total Jornada: 40 HOO

Total Horas Suplementarias: -

Total Horas Extraordinarias: -

Total Horas: 40 HOO

"ALVARRACÍN CORDERO JESÚS ARMANDO"
TARJETA DE CONTROL DE TIEMPO

Nombre del Trabajador: José Mosquera Toro

Código: 01

Tarifa por hora: \$1,4285

Ocupación: Siembra

FECHA	ORDEN PROD.	DETALLE	HORA INICIO	HORA FIN	HORAS EMPLEADAS	COSTO
02/01/2013	01	Siembra al voleo	7:00	15:00	7 HOO	10,00
03/01/2013	01	Siembra al voleo	7:00	15:00	7 HOO	10,00

Mano de Obra Directa:	\$ 20,00
Trabajo Indirecto:	\$ -
Trabajo Ocioso:	\$ -
TOTAL:	\$ 20,00

"ALVARRACÍN CORDERO JESÚS ARMANDO"
TARJETA DE CONTROL DE TIEMPO

Nombre del Trabajador: Carlos Velastegui Mora

Código: 02

Tarifa por hora: \$1,4285

Ocupación: Siembra

FECHA	ORDEN PROD.	DETALLE	HORA INICIO	HORA FIN	HORAS EMPLEADAS	COSTO
02/01/2013	01	Siembra al voleo	7:00	15:00	7 HOO	10,00
03/01/2013	01	Siembra al voleo	7:00	15:00	7 HOO	10,00

Mano de Obra Directa:	\$ 20,00
Trabajo Indirecto:	\$ -
Trabajo Ocioso:	\$ -
TOTAL:	\$ 20,00

"ALVARRACÍN CORDERO JESÚS ARMANDO"
TARJETA DE CONTROL DE TIEMPO

Nombre del Trabajador: Eduardo Viteri Salamea

Código: 03

Tarifa por hora: \$2,40

Ocupación: Fumigación

FECHA	ORDEN PROD.	DETALLE	HORA INICIO	HORA FIN	HORAS EMPLEADAS	COSTO
09/01/2013	01	Aplicación de Herbicida	7:00	12:00	5 HOO	12,00

Mano de Obra Directa:	\$ 12,00
Trabajo Indirecto:	\$ -
Trabajo Ocioso:	\$ -
TOTAL:	\$ 12,00

"ALVARRACÍN CORDERO JESÚS ARMANDO"
TARJETA DE CONTROL DE TIEMPO

Nombre del Trabajador: José Mosquera Toro

Código: 01

Tarifa por hora: \$1,9285

Ocupación: Fertilización

FECHA	ORDEN PROD.	DETALLE	HORA INICIO	HORA FIN	HORAS EMPLEADAS	COSTO
08/02/2013	01	Aplicación de Fertilizantes	7:00	15:00	7 HOO	13,50
09/02/2013	01	Aplicación de Fertilizantes	7:00	15:00	7 HOO	13,50

Mano de Obra Directa:	\$ 27,00
Trabajo Indirecto:	\$ -
Trabajo Ocioso:	\$ -
TOTAL:	\$ 27,00

"ALVARRACÍN CORDERO JESÚS ARMANDO"
TARJETA DE CONTROL DE TIEMPO

Nombre del Trabajador: Carlos Velastegui Mora

Código: 02

Tarifa por hora: \$1,9285

Ocupación: Fertilización

FECHA	ORDEN PROD.	DETALLE	HORA INICIO	HORA FIN	HORAS EMPLEADAS	COSTO
08/02/2013	01	Aplicación de Fertilizantes	7:00	15:00	7 HOO	13,50
09/02/2013	01	Aplicación de Fertilizantes	7:00	15:00	7 HOO	13,50

Mano de Obra Directa:	\$ 27,00
Trabajo Indirecto:	\$ -
Trabajo Ocioso:	\$ -
TOTAL:	\$ 27,00

"ALVARRACÍN CORDERO JESÚS ARMANDO"
TARJETA DE CONTROL DE TIEMPO

Nombre del Trabajador: Juan Mora López

Código: 03

Tarifa por hora: \$1,9285

Ocupación: Fertilización

FECHA	ORDEN PROD.	DETALLE	HORA INICIO	HORA FIN	HORAS EMPLEADAS	COSTO
08/02/2013	01	Aplicación de Fertilizantes	7:00	15:00	7 HOO	13,50
09/02/2013	01	Aplicación de Fertilizantes	7:00	15:00	7 HOO	13,50

Mano de Obra Directa:	\$ 27,00
Trabajo Indirecto:	\$ -
Trabajo Ocioso:	\$ -
TOTAL:	\$ 27,00

"ALVARRACÍN CORDERO JESÚS ARMANDO"
TARJETA DE CONTROL DE TIEMPO

Nombre del Trabajador: Jesús Galarzxa Neira
Tarifa por hora: \$1,9285

Código: 04
Ocupación: Fertilización

FECHA	ORDEN PROD.	DETALLE	HORA INICIO	HORA FIN	HORAS EMPLEADAS	COSTO
08/02/2013	01	Aplicación de Fertilizantes	7:00	15:00	7 HOO	13,50
09/02/2013	01	Aplicación de Fertilizantes	7:00	15:00	7 HOO	13,50

Mano de Obra Directa: \$ 27,00
Trabajo Indirecto: \$ -
Trabajo Ocioso: \$ -
TOTAL: \$ 27,00

"ALVARRACÍN CORDERO JESÚS ARMANDO"
TARJETA DE CONTROL DE TIEMPO

Nombre del Trabajador: Paúl Pacurucu Ibarra
Tarifa por hora: \$1,9285

Código: 05
Ocupación: Fertilización

FECHA	ORDEN PROD.	DETALLE	HORA INICIO	HORA FIN	HORAS EMPLEADAS	COSTO
08/02/2013	01	Aplicación de Fertilizantes	7:00	15:00	7 HOO	13,50
09/02/2013	01	Aplicación de Fertilizantes	7:00	15:00	7 HOO	13,50

Mano de Obra Directa: \$ 27,00
Trabajo Indirecto: \$ -
Trabajo Ocioso: \$ -
TOTAL: \$ 27,00

"ALVARRACÍN CORDERO JESÚS ARMANDO"
TARJETA DE CONTROL DE TIEMPO

Nombre del Trabajador: Jesús Galarza Neira

Código: 04

Tarifa por hora: \$3,3333

Ocupación: Fertilización

FECHA	ORDEN PROD.	DETALLE	HORA INICIO	HORA FIN	HORAS EMPLEADAS	COSTO
11/02/2013	01	Fitosanitaria (contra plagas)	7:00	15:00	6 HOO	20,00
12/02/2013	01	Aplicación de Fertilizantes	7:00	15:00	6 HOO	20,00

Mano de Obra Directa:	\$ 40,00
Trabajo Indirecto:	\$ -
Trabajo Ocioso:	\$ -
TOTAL:	\$ 40,00

"ALVARRACÍN CORDERO JESÚS ARMANDO"
TARJETA DE CONTROL DE TIEMPO

Nombre del Trabajador: Paúl Pacuruco Ibarra

Código: 05

Tarifa por hora: \$3,3333

Ocupación: Fertilización

FECHA	ORDEN PROD.	DETALLE	HORA INICIO	HORA FIN	HORAS EMPLEADAS	COSTO
11/02/2013	01	Fitosanitaria (contra plagas)	7:00	15:00	6 HOO	20,00
12/02/2013	01	Aplicación de Fertilizantes	7:00	15:00	6 HOO	20,00

Mano de Obra Directa:	\$ 40,00
Trabajo Indirecto:	\$ -
Trabajo Ocioso:	\$ -
TOTAL:	\$ 40,00

"ALVARRACÍN CORDERO JESÚS ARMANDO"**TARJETA DE CONTROL DE TIEMPO**

Nombre del Trabajador: Carlos Velastegui Mora

Código: 02

Tarifa por hora: \$2,2857

Ocupación: Fertilización

FECHA	ORDEN PROD.	DETALLE	HORA INICIO	HORA FIN	HORAS EMPLEADAS	COSTO
27/02/2013	01	Aplicación de Fertilizantes	7:00	15:00	7 HOO	16,00
28/02/2013	01	Aplicación de Fertilizantes	7:00	15:00	7 HOO	16,00

Mano de Obra Directa: \$ 40,00

Trabajo Indirecto: \$ -

Trabajo Ocioso: \$ -

TOTAL: \$ 40,00**"ALVARRACÍN CORDERO JESÚS ARMANDO"****TARJETA DE CONTROL DE TIEMPO**

Nombre del Trabajador: Juan Mora López

Código: 03

Tarifa por hora: \$2,2857

Ocupación: Fertilización

FECHA	ORDEN PROD.	DETALLE	HORA INICIO	HORA FIN	HORAS EMPLEADAS	COSTO
27/02/2013	01	Aplicación de Fertilizantes	7:00	15:00	7 HOO	16,00
28/02/2013	01	Aplicación de Fertilizantes	7:00	15:00	7 HOO	16,00

Mano de Obra Directa: \$ 40,00

Trabajo Indirecto: \$ -

Trabajo Ocioso: \$ -

TOTAL: \$ 40,00

"ALVARRACÍN CORDERO JESÚS ARMANDO"
TARJETA DE CONTROL DE TIEMPO

Nombre del Trabajador: Jesús Galarza Neira

Código: 04

Tarifa por hora: \$2,2857

Ocupación: Fertilización

FECHA	ORDEN PROD.	DETALLE	HORA INICIO	HORA FIN	HORAS EMPLEADAS	COSTO
27/02/2013	01	Aplicación de Fertilizantes	7:00	15:00	7 HOO	16,00
28/02/2013	01	Aplicación de Fertilizantes	7:00	15:00	7 HOO	16,00

Mano de Obra Directa:	\$ 40,00
Trabajo Indirecto:	\$ -
Trabajo Ocioso:	\$ -
TOTAL:	\$ 40,00

"ALVARRACÍN CORDERO JESÚS ARMANDO"
TARJETA DE CONTROL DE TIEMPO

Nombre del Trabajador: Paúl Pacuruco Ibarra

Código: 05

Tarifa por hora: \$2,2857

Ocupación: Fertilización

FECHA	ORDEN PROD.	DETALLE	HORA INICIO	HORA FIN	HORAS EMPLEADAS	COSTO
27/02/2013	01	Aplicación de Fertilizantes	7:00	15:00	7 HOO	16,00
28/02/2013	01	Aplicación de Fertilizantes	7:00	15:00	7 HOO	16,00

Mano de Obra Directa:	\$ 40,00
Trabajo Indirecto:	\$ -
Trabajo Ocioso:	\$ -
TOTAL:	\$ 40,00

"ALVARRACÍN CORDERO JESÚS ARMANDO"
TARJETA DE CONTROL DE TIEMPO

Nombre del Trabajador: Carlos Velastegui Mora

Código: 02

Tarifa por hora: \$2,50

Ocupación: Fertilización

FECHA	ORDEN PROD.	DETALLE	HORA INICIO	HORA FIN	HORAS EMPLEADAS	COSTO
06/03/2013	01	Fitosanitaria (contra plagas)	7:00	16:00	8 HOO	20,00
07/03/2013	01	Aplicación de Fertilizantes	7:00	16:00	8 HOO	20,00

Mano de Obra Directa:	\$ 40,00
Trabajo Indirecto:	\$ -
Trabajo Ocioso:	\$ -
TOTAL:	\$ 40,00

"ALVARRACÍN CORDERO JESÚS ARMANDO"
TARJETA DE CONTROL DE TIEMPO

Nombre del Trabajador: Juan Mora López

Código: 03

Tarifa por hora: \$2,50

Ocupación: Fertilización

FECHA	ORDEN PROD.	DETALLE	HORA INICIO	HORA FIN	HORAS EMPLEADAS	COSTO
06/03/2013	01	Fitosanitaria (contra plagas)	7:00	16:00	8 HOO	20,00
07/03/2013	01	Aplicación de Fertilizantes	7:00	16:00	8 HOO	20,00

Mano de Obra Directa:	\$ 40,00
Trabajo Indirecto:	\$ -
Trabajo Ocioso:	\$ -
TOTAL:	\$ 40,00

"ALVARRACÍN CORDERO JESÚS ARMANDO"
TARJETA DE CONTROL DE TIEMPO

Nombre del Trabajador: Carlos Velastegui Mora
Tarifa por hora: \$2,50

Código: 02
Ocupación: Cosecha

FECHA	ORDEN PROD.	DETALLE	HORA INICIO	HORA FIN	HORAS EMPLEADAS	COSTO
06/05/2013	01	Cosecha	7:00	16:00	8 HOO	20,00
07/05/2013	01	Cosecha	7:00	16:00	8 HOO	20,00

Mano de Obra Directa: \$ 40,00
Trabajo Indirecto: \$ -
Trabajo Ocioso: \$ -
TOTAL: \$ 40,00

"ALVARRACÍN CORDERO JESÚS ARMANDO"
TARJETA DE CONTROL DE TIEMPO

Nombre del Trabajador: Juan Mora López
Tarifa por hora: \$2,50

Código: 03
Ocupación: Cosecha

FECHA	ORDEN PROD.	DETALLE	HORA INICIO	HORA FIN	HORAS EMPLEADAS	COSTO
06/05/2013	01	Cosecha	7:00	16:00	8 HOO	20,00
07/05/2013	01	Cosecha	7:00	16:00	8 HOO	20,00

Mano de Obra Directa: \$ 40,00
Trabajo Indirecto: \$ -
Trabajo Ocioso: \$ -
TOTAL: \$ 40,00

"ALVARRACÍN CORDERO JESÚS ARMANDO"
TARJETA DE CONTROL DE TIEMPO

Nombre del Trabajador: Jesús Galarza Neira

Código: 04

Tarifa por hora: \$2,50

Ocupación: Cosecha

FECHA	ORDEN PROD.	DETALLE	HORA INICIO	HORA FIN	HORAS EMPLEADAS	COSTO
06/05/2013	01	Cosecha	7:00	16:00	8 HOO	20,00
07/05/2013	01	Cosecha	7:00	16:00	8 HOO	20,00

Mano de Obra Directa:	\$ 40,00
Trabajo Indirecto:	\$ -
Trabajo Ocioso:	\$ -
TOTAL:	\$ 40,00

"ALVARRACÍN CORDERO JESÚS ARMANDO"
TARJETA DE CONTROL DE TIEMPO

Nombre del Trabajador: Paúl Pacuruco Ibarra

Código: 05

Tarifa por hora: \$2,50

Ocupación: Cosecha

FECHA	ORDEN PROD.	DETALLE	HORA INICIO	HORA FIN	HORAS EMPLEADAS	COSTO
06/05/2013	01	Cosecha	7:00	16:00	8 HOO	20,00
07/05/2013	01	Cosecha	7:00	16:00	8 HOO	20,00

Mano de Obra Directa:	\$ 40,00
Trabajo Indirecto:	\$ -
Trabajo Ocioso:	\$ -
TOTAL:	\$ 40,00

"ALVARRACÍN CORDERO JESÚS ARMANDO"
TARJETA DE CONTROL DE TIEMPO

Nombre del Trabajador: Jesús Alvarracín Cordero

Código: JAC01

Tarifa por hora: \$1,6378

Ocupación: Administración

FECHA	ORDEN PROD.	DETALLE	HORA INICIO	HORA FIN	HORAS EMPLEADAS	COSTO
02/01/2013	01	Control cultivo arroz	7:00	17:00	8 HOO	13,1024
03/01/2013	01	Control cultivo arroz	7:00	17:00	8 HOO	13,1024

Mano de Obra Directa:	\$ 26,2048
Trabajo Indirecto:	\$ -
Trabajo Ocioso:	\$ -
TOTAL:	\$ 26,2048

"ALVARRACÍN CORDERO JESÚS ARMANDO"
TARJETA DE CONTROL DE TIEMPO

Nombre del Trabajador: Jesús Alvarracín Cordero

Código: JAC01

Tarifa por hora: \$1,6378

Ocupación: Administración

FECHA	ORDEN PROD.	DETALLE	HORA INICIO	HORA FIN	HORAS EMPLEADAS	COSTO
07/01/2013	01	Control cultivo arroz	7:00	17:00	8 HOO	13,1024
08/01/2013	01	Control cultivo arroz	7:00	17:00	8 HOO	13,1024
09/01/2013	01	Control cultivo arroz	7:00	17:00	8 HOO	13,1024
10/01/2013	01	Control cultivo arroz	7:00	17:00	8 HOO	13,1024
11/01/2013	01	Control cultivo arroz	7:00	17:00	8 HOO	13,1024

Mano de Obra Directa:	\$ 65,5120
Trabajo Indirecto:	\$ -
Trabajo Ocioso:	\$ -
TOTAL:	\$ 65,5120

"ALVARRACÍN CORDERO JESÚS ARMANDO"
TARJETA DE CONTROL DE TIEMPO

Nombre del Trabajador: Jesús Alvarracín Cordero

Código: JAC01

Tarifa por hora: \$1,6378

Ocupación: Administración

FECHA	ORDEN PROD.	DETALLE	HORA INICIO	HORA FIN	HORAS EMPLEADAS	COSTO
14/01/2013	01	Control cultivo arroz	7:00	17:00	8 HOO	13,1024
15/01/2013	01	Control cultivo arroz	7:00	17:00	8 HOO	13,1024
16/01/2013	01	Control cultivo arroz	7:00	17:00	8 HOO	13,1024
17/01/2013	01	Control cultivo arroz	7:00	17:00	8 HOO	13,1024
18/01/2013	01	Control cultivo arroz	7:00	17:00	8 HOO	13,1024

Mano de Obra Directa:	\$ 65,5120
Trabajo Indirecto:	\$ -
Trabajo Ocioso:	\$ -
TOTAL:	\$ 65,5120

"ALVARRACÍN CORDERO JESÚS ARMANDO"
TARJETA DE CONTROL DE TIEMPO

Nombre del Trabajador: Jesús Alvarracín Cordero

Código: JAC01

Tarifa por hora: \$1,6378

Ocupación: Administración

FECHA	ORDEN PROD.	DETALLE	HORA INICIO	HORA FIN	HORAS EMPLEADAS	COSTO
21/01/2013	01	Control cultivo arroz	7:00	17:00	8 HOO	13,1024
22/01/2013	01	Control cultivo arroz	7:00	17:00	8 HOO	13,1024
23/01/2013	01	Control cultivo arroz	7:00	17:00	8 HOO	13,1024
24/01/2013	01	Control cultivo arroz	7:00	17:00	8 HOO	13,1024
25/01/2013	01	Control cultivo arroz	7:00	17:00	8 HOO	13,1024

Mano de Obra Directa:	\$ 65,5120
Trabajo Indirecto:	\$ -
Trabajo Ocioso:	\$ -
TOTAL:	\$ 65,5120

"ALVARRACÍN CORDERO JESÚS ARMANDO"
TARJETA DE CONTROL DE TIEMPO

Nombre del Trabajador: Jesús Alvarracín Cordero

Código: JAC01

Tarifa por hora: \$1,6378

Ocupación: Administración

FECHA	ORDEN PROD.	DETALLE	HORA INICIO	HORA FIN	HORAS EMPLEADAS	COSTO
26/01/2013	01	Control cultivo arroz	7:00	17:00	8 HOO	13,1024
28/01/2013	01	Control cultivo arroz	7:00	17:00	8 HOO	13,1024
29/01/2013	01	Control cultivo arroz	7:00	17:00	8 HOO	13,1024
30/01/2013	01	Control cultivo arroz	7:00	17:00	8 HOO	13,1024
31/01/2013	01	Control cultivo arroz	7:00	17:00	8 HOO	13,1024

Mano de Obra Directa:	\$ 65,5120
Trabajo Indirecto:	\$ -
Trabajo Ocioso:	\$ -
TOTAL:	\$ 65,5120

"ALVARRACÍN CORDERO JESÚS ARMANDO"
TARJETA DE CONTROL DE TIEMPO

Nombre del Trabajador: Jesús Alvarracín Cordero

Código: JAC01

Tarifa por hora: \$1,8016

Ocupación: Administración

FECHA	ORDEN PROD.	DETALLE	HORA INICIO	HORA FIN	HORAS EMPLEADAS	COSTO
01/02/2013	01	Control cultivo arroz	7:00	17:00	8 HOO	14,4128
04/02/2013	01	Control cultivo arroz	7:00	17:00	8 HOO	14,4128
05/02/2013	01	Control cultivo arroz	7:00	17:00	8 HOO	14,4128
06/02/2013	01	Control cultivo arroz	7:00	17:00	8 HOO	14,4128
07/02/2013	01	Control cultivo arroz	7:00	17:00	8 HOO	14,4128
08/02/2013	01	Control cultivo arroz	7:00	17:00	8 HOO	14,4128

Mano de Obra Directa:	\$ 86,4768
Trabajo Indirecto:	\$ -
Trabajo Ocioso:	\$ -
TOTAL:	\$ 86,4768

"ALVARRACÍN CORDERO JESÚS ARMANDO"
TARJETA DE CONTROL DE TIEMPO

Nombre del Trabajador: Jesús Alvarracín Cordero

Código: JAC01

Tarifa por hora: \$1,8016

Ocupación: Administración

FECHA	ORDEN PROD.	DETALLE	HORA INICIO	HORA FIN	HORAS EMPLEADAS	COSTO
11/02/2013	01	Control cultivo arroz	7:00	17:00	8 HOO	14,4128
12/02/2013	01	Control cultivo arroz	7:00	17:00	8 HOO	14,4128
13/02/2013	01	Control cultivo arroz	7:00	17:00	8 HOO	14,4128
14/02/2013	01	Control cultivo arroz	7:00	17:00	8 HOO	14,4128
15/02/2013	01	Control cultivo arroz	7:00	17:00	8 HOO	14,4128

Mano de Obra Directa:	\$ 72,0640
Trabajo Indirecto:	\$ -
Trabajo Ocioso:	\$ -
TOTAL:	\$ 72,0640

"ALVARRACÍN CORDERO JESÚS ARMANDO"
TARJETA DE CONTROL DE TIEMPO

Nombre del Trabajador: Jesús Alvarracín Cordero

Código: JAC01

Tarifa por hora: \$1,8016

Ocupación: Administración

FECHA	ORDEN PROD.	DETALLE	HORA INICIO	HORA FIN	HORAS EMPLEADAS	COSTO
18/02/2013	01	Control cultivo arroz	7:00	17:00	8 HOO	14,4128
19/02/2013	01	Control cultivo arroz	7:00	17:00	8 HOO	14,4128
20/02/2013	01	Control cultivo arroz	7:00	17:00	8 HOO	14,4128
21/02/2013	01	Control cultivo arroz	7:00	17:00	8 HOO	14,4128
22/02/2013	01	Control cultivo arroz	7:00	17:00	8 HOO	14,4128

Mano de Obra Directa:	\$ 72,0640
Trabajo Indirecto:	\$ -
Trabajo Ocioso:	\$ -
TOTAL:	\$ 72,0640

"ALVARRACÍN CORDERO JESÚS ARMANDO"
TARJETA DE CONTROL DE TIEMPO

Nombre del Trabajador: Jesús Alvarracín Cordero

Código: JAC01

Tarifa por hora: \$1,8016

Ocupación: Administración

FECHA	ORDEN PROD.	DETALLE	HORA INICIO	HORA FIN	HORAS EMPLEADAS	COSTO
25/02/2013	01	Control cultivo arroz	7:00	17:00	8 HOO	14,4128
26/02/2013	01	Control cultivo arroz	7:00	17:00	8 HOO	14,4128
27/02/2013	01	Control cultivo arroz	7:00	17:00	8 HOO	14,4128
28/02/2013	01	Control cultivo arroz	7:00	17:00	8 HOO	14,4128

Mano de Obra Directa:	\$ 57,6512
Trabajo Indirecto:	\$ -
Trabajo Ocioso:	\$ -
TOTAL:	\$ 57,6512

"ALVARRACÍN CORDERO JESÚS ARMANDO"
TARJETA DE CONTROL DE TIEMPO

Nombre del Trabajador: Jesús Alvarracín Cordero

Código: JAC01

Tarifa por hora: \$1,7158

Ocupación: Administración

FECHA	ORDEN PROD.	DETALLE	HORA INICIO	HORA FIN	HORAS EMPLEADAS	COSTO
01/03/2013	01	Control cultivo arroz	7:00	17:00	8 HOO	13,7264
04/03/2013	01	Control cultivo arroz	7:00	17:00	8 HOO	13,7264
05/03/2013	01	Control cultivo arroz	7:00	17:00	8 HOO	13,7264
06/03/2013	01	Control cultivo arroz	7:00	17:00	8 HOO	13,7264
07/03/2013	01	Control cultivo arroz	7:00	17:00	8 HOO	13,7264
08/03/2013	01	Control cultivo arroz	7:00	17:00	8 HOO	13,7264

Mano de Obra Directa:	\$ 82,3584
Trabajo Indirecto:	\$ -
Trabajo Ocioso:	\$ -
TOTAL:	\$ 82,3584

"ALVARRACÍN CORDERO JESÚS ARMANDO"
TARJETA DE CONTROL DE TIEMPO

Nombre del Trabajador: Jesús Alvarracín Cordero
Tarifa por hora: \$1,7158

Código: JAC01
Ocupación: Administración

FECHA	ORDEN PROD.	DETALLE	HORA INICIO	HORA FIN	HORAS EMPLEADAS	COSTO
11/03/2013	01	Control cultivo arroz	7:00	17:00	8 HOO	13,7264
12/03/2013	01	Control cultivo arroz	7:00	17:00	8 HOO	13,7264
13/03/2013	01	Control cultivo arroz	7:00	17:00	8 HOO	13,7264
14/03/2013	01	Control cultivo arroz	7:00	17:00	8 HOO	13,7264
15/03/2013	01	Control cultivo arroz	7:00	17:00	8 HOO	13,7264

Mano de Obra Directa:	\$ 68,6320
Trabajo Indirecto:	\$ -
Trabajo Ocioso:	\$ -
TOTAL:	\$ 68,6320

"ALVARRACÍN CORDERO JESÚS ARMANDO"
TARJETA DE CONTROL DE TIEMPO

Nombre del Trabajador: Jesús Alvarracín Cordero
Tarifa por hora: \$1,7158

Código: JAC01
Ocupación: Administración

FECHA	ORDEN PROD.	DETALLE	HORA INICIO	HORA FIN	HORAS EMPLEADAS	COSTO
18/03/2013	01	Control cultivo arroz	7:00	17:00	8 HOO	13,7264
19/03/2013	01	Control cultivo arroz	7:00	17:00	8 HOO	13,7264
20/03/2013	01	Control cultivo arroz	7:00	17:00	8 HOO	13,7264
21/03/2013	01	Control cultivo arroz	7:00	17:00	8 HOO	13,7264
22/03/2013	01	Control cultivo arroz	7:00	17:00	8 HOO	13,7264

Mano de Obra Directa:	\$ 68,6320
Trabajo Indirecto:	\$ -
Trabajo Ocioso:	\$ -
TOTAL:	\$ 68,6320

"ALVARRACÍN CORDERO JESÚS ARMANDO"
TARJETA DE CONTROL DE TIEMPO

Nombre del Trabajador: Jesús Alvarracín Cordero

Código: JAC01

Tarifa por hora: \$1,7158

Ocupación: Administración

FECHA	ORDEN PROD.	DETALLE	HORA INICIO	HORA FIN	HORAS EMPLEADAS	COSTO
25/03/2013	01	Control cultivo arroz	7:00	17:00	8 HOO	13,7264
26/03/2013	01	Control cultivo arroz	7:00	17:00	8 HOO	13,7264
27/03/2013	01	Control cultivo arroz	7:00	17:00	8 HOO	13,7264
28/03/2013	01	Control cultivo arroz	7:00	17:00	8 HOO	13,7264
29/03/2013	01	Control cultivo arroz	7:00	17:00	8 HOO	13,7264

Mano de Obra Directa:	\$ 68,6320
Trabajo Indirecto:	\$ -
Trabajo Ocioso:	\$ -
TOTAL:	\$ 68,6320

"ALVARRACÍN CORDERO JESÚS ARMANDO"
TARJETA DE CONTROL DE TIEMPO

Nombre del Trabajador: Jesús Alvarracín Cordero

Código: JAC01

Tarifa por hora: \$1,6378

Ocupación: Administración

FECHA	ORDEN PROD.	DETALLE	HORA INICIO	HORA FIN	HORAS EMPLEADAS	COSTO
01/04/2013	01	Control cultivo arroz	7:00	17:00	8 HOO	13,1024
02/04/2013	01	Control cultivo arroz	7:00	17:00	8 HOO	13,1024
03/04/2013	01	Control cultivo arroz	7:00	17:00	8 HOO	13,1024
04/04/2013	01	Control cultivo arroz	7:00	17:00	8 HOO	13,1024
05/04/2013	01	Control cultivo arroz	7:00	17:00	8 HOO	13,1024

Mano de Obra Directa:	\$ 65,5120
Trabajo Indirecto:	\$ -
Trabajo Ocioso:	\$ -
TOTAL:	\$ 65,5120

"ALVARRACÍN CORDERO JESÚS ARMANDO"
TARJETA DE CONTROL DE TIEMPO

Nombre del Trabajador: Jesús Alvarracín Cordero

Código: JAC01

Tarifa por hora: \$1,6378

Ocupación: Administración

FECHA	ORDEN PROD.	DETALLE	HORA INICIO	HORA FIN	HORAS EMPLEADAS	COSTO
08/04/2013	01	Control cultivo arroz	7:00	17:00	8 HOO	13,1024
09/04/2013	01	Control cultivo arroz	7:00	17:00	8 HOO	13,1024
10/04/2013	01	Control cultivo arroz	7:00	17:00	8 HOO	13,1024
11/04/2013	01	Control cultivo arroz	7:00	17:00	8 HOO	13,1024
12/04/2013	01	Control cultivo arroz	7:00	17:00	8 HOO	13,1024

Mano de Obra Directa:	\$ 65,5120
Trabajo Indirecto:	\$ -
Trabajo Ocioso:	\$ -
TOTAL:	\$ 65,5120

"ALVARRACÍN CORDERO JESÚS ARMANDO"
TARJETA DE CONTROL DE TIEMPO

Nombre del Trabajador: Jesús Alvarracín Cordero

Código: JAC01

Tarifa por hora: \$1,6378

Ocupación: Administración

FECHA	ORDEN PROD.	DETALLE	HORA INICIO	HORA FIN	HORAS EMPLEADAS	COSTO
15/04/2013	01	Control cultivo arroz	7:00	17:00	8 HOO	13,1024
16/04/2013	01	Control cultivo arroz	7:00	17:00	8 HOO	13,1024
17/04/2013	01	Control cultivo arroz	7:00	17:00	8 HOO	13,1024
18/04/2013	01	Control cultivo arroz	7:00	17:00	8 HOO	13,1024
19/04/2013	01	Control cultivo arroz	7:00	17:00	8 HOO	13,1024

Mano de Obra Directa:	\$ 65,5120
Trabajo Indirecto:	\$ -
Trabajo Ocioso:	\$ -
TOTAL:	\$ 65,5120

"ALVARRACÍN CORDERO JESÚS ARMANDO"
TARJETA DE CONTROL DE TIEMPO

Nombre del Trabajador: Jesús Alvarracín Cordero

Código: JAC01

Tarifa por hora: \$1,6378

Ocupación: Administración

FECHA	ORDEN PROD.	DETALLE	HORA INICIO	HORA FIN	HORAS EMPLEADAS	COSTO
22/04/2013	01	Control cultivo arroz	7:00	17:00	8 HOO	13,1024
23/04/2013	01	Control cultivo arroz	7:00	17:00	8 HOO	13,1024
24/04/2013	01	Control cultivo arroz	7:00	17:00	8 HOO	13,1024
25/04/2013	01	Control cultivo arroz	7:00	17:00	8 HOO	13,1024
26/04/2013	01	Control cultivo arroz	7:00	17:00	8 HOO	13,1024
29/04/2013	01	Control cultivo arroz	7:00	17:00	8 HOO	13,1024
30/04/2013	01	Control cultivo arroz	7:00	17:00	8 HOO	13,1024

Mano de Obra Directa:	\$ 91,7168
Trabajo Indirecto:	\$ -
Trabajo Ocioso:	\$ -
TOTAL:	\$ 91,7168

"ALVARRACÍN CORDERO JESÚS ARMANDO"
TARJETA DE CONTROL DE TIEMPO

Nombre del Trabajador: Jesús Alvarracín Cordero

Código: JAC01

Tarifa por hora: \$1,6378

Ocupación: Administración

FECHA	ORDEN PROD.	DETALLE	HORA INICIO	HORA FIN	HORAS EMPLEADAS	COSTO
02/05/2013	01	Control cultivo arroz	7:00	17:00	8 HOO	13,1024
03/05/2013	01	Control cultivo arroz	7:00	17:00	8 HOO	13,1024

Mano de Obra Directa:	\$ 26,2048
Trabajo Indirecto:	\$ -
Trabajo Ocioso:	\$ -
TOTAL:	\$ 26,2048

"ALVARRACÍN CORDERO JESÚS ARMANDO"
TARJETA DE CONTROL DE TIEMPO

Nombre del Trabajador: Jesús Alvarracín Cordero

Código: JAC01

Tarifa por hora: \$1,6378

Ocupación: Administración

FECHA	ORDEN PROD.	DETALLE	HORA INICIO	HORA FIN	HORAS EMPLEADAS	COSTO
06/05/2013	01	Control cultivo arroz	7:00	17:00	8 HOO	13,1024
07/05/2013	01	Control cultivo arroz	7:00	17:00	8 HOO	13,1024
08/05/2013	01	Control cultivo arroz	7:00	17:00	8 HOO	13,1024
09/05/2013	01	Control cultivo arroz	7:00	17:00	8 HOO	13,1024
10/05/2013	01	Control cultivo arroz	7:00	17:00	8 HOO	13,1024

Mano de Obra Directa:	\$ 65,5120
Trabajo Indirecto:	\$ -
Trabajo Ocioso:	\$ -
TOTAL:	\$ 65,5120

"ALVARRACÍN CORDERO JESÚS ARMANDO"
TARJETA DE CONTROL DE TIEMPO

Nombre del Trabajador: Jesús Alvarracín Cordero

Código: JAC01

Tarifa por hora: \$1,6378

Ocupación: Administración

FECHA	ORDEN PROD.	DETALLE	HORA INICIO	HORA FIN	HORAS EMPLEADAS	COSTO
13/05/2013	01	Control cultivo arroz	7:00	17:00	8 HOO	13,1024
14/05/2013	01	Control cultivo arroz	7:00	17:00	8 HOO	13,1024
15/05/2013	01	Control cultivo arroz	7:00	17:00	8 HOO	13,1024
16/05/2013	01	Control cultivo arroz	7:00	17:00	8 HOO	13,1024
17/05/2013	01	Control cultivo arroz	7:00	17:00	8 HOO	13,1024

Mano de Obra Directa:	\$ 65,5120
Trabajo Indirecto:	\$ -
Trabajo Ocioso:	\$ -
TOTAL:	\$ 65,5120

"ALVARRACÍN CORDERO JESÚS ARMANDO"
TARJETA DE CONTROL DE TIEMPO

Nombre del Trabajador: Jesús Alvarracín Cordero

Código: JAC01

Tarifa por hora: \$1,6378

Ocupación: Administración

FECHA	ORDEN PROD.	DETALLE	HORA INICIO	HORA FIN	HORAS EMPLEADAS	COSTO
20/05/2013	01	Control cultivo arroz	7:00	17:00	8 HOO	13,1024
21/05/2013	01	Control cultivo arroz	7:00	17:00	8 HOO	13,1024
22/05/2013	01	Control cultivo arroz	7:00	17:00	8 HOO	13,1024
23/05/2013	01	Control cultivo arroz	7:00	17:00	8 HOO	13,1024
24/05/2013	01	Control cultivo arroz	7:00	17:00	8 HOO	13,1024

Mano de Obra Directa:	\$ 65,5120
Trabajo Indirecto:	\$ -
Trabajo Ocioso:	\$ -
TOTAL:	\$ 65,5120

"ALVARRACÍN CORDERO JESÚS ARMANDO"
TARJETA DE CONTROL DE TIEMPO

Nombre del Trabajador: Jesús Alvarracín Cordero

Código: JAC01

Tarifa por hora: \$1,6378

Ocupación: Administración

FECHA	ORDEN PROD.	DETALLE	HORA INICIO	HORA FIN	HORAS EMPLEADAS	COSTO
27/05/2013	01	Control cultivo arroz	7:00	17:00	8 HOO	13,1024
28/05/2013	01	Control cultivo arroz	7:00	17:00	8 HOO	13,1024
29/05/2013	01	Control cultivo arroz	7:00	17:00	8 HOO	13,1024
30/05/2013	01	Control cultivo arroz	7:00	17:00	8 HOO	13,1024
31/05/2013	01	Control cultivo arroz	7:00	17:00	8 HOO	13,1024

Mano de Obra Directa:	\$ 65,5120
Trabajo Indirecto:	\$ -
Trabajo Ocioso:	\$ -
TOTAL:	\$ 65,5120

"ALVARRACÍN CORDERO JESÚS ARMANDO"
TARJETA DE CONTROL DE TIEMPO

Nombre del Trabajador: Angélica Carcelén Ruíz
Tarifa por hora: \$1,6378

Código: ACR02
Ocupación: Administración

FECHA	ORDEN PROD.	DETALLE	HORA INICIO	HORA FIN	HORAS EMPLEADAS	COSTO
02/01/2013	01	Administradora	7:00	17:00	8 HOO	13,1024
03/01/2013	01	Administradora	7:00	17:00	8 HOO	13,1024

Mano de Obra Directa:	\$ 26,2048
Trabajo Indirecto:	\$ -
Trabajo Ocioso:	\$ -
TOTAL:	\$ 26,2048

"ALVARRACÍN CORDERO JESÚS ARMANDO"
TARJETA DE CONTROL DE TIEMPO

Nombre del Trabajador: Angélica Carcelén Ruíz
Tarifa por hora: \$1,6378

Código: ACR02
Ocupación: Administración

FECHA	ORDEN PROD.	DETALLE	HORA INICIO	HORA FIN	HORAS EMPLEADAS	COSTO
07/01/2013	01	Administradora	7:00	17:00	8 HOO	13,1024
08/01/2013	01	Administradora	7:00	17:00	8 HOO	13,1024
09/01/2013	01	Administradora	7:00	17:00	8 HOO	13,1024
10/01/2013	01	Administradora	7:00	17:00	8 HOO	13,1024
11/01/2013	01	Administradora	7:00	17:00	8 HOO	13,1024

Mano de Obra Directa:	\$ 65,5120
Trabajo Indirecto:	\$ -
Trabajo Ocioso:	\$ -
TOTAL:	\$ 65,5120

"ALVARRACÍN CORDERO JESÚS ARMANDO"
TARJETA DE CONTROL DE TIEMPO

Nombre del Trabajador: Angélica Carcelén Ruíz
Tarifa por hora: \$1,6378

Código: ACR02
Ocupación: Administración

FECHA	ORDEN PROD.	DETALLE	HORA INICIO	HORA FIN	HORAS EMPLEADAS	COSTO
14/01/2013	01	Administradora	7:00	17:00	8 HOO	13,1024
15/01/2013	01	Administradora	7:00	17:00	8 HOO	13,1024
16/01/2013	01	Administradora	7:00	17:00	8 HOO	13,1024
17/01/2013	01	Administradora	7:00	17:00	8 HOO	13,1024
18/01/2013	01	Administradora	7:00	17:00	8 HOO	13,1024

Mano de Obra Directa:	\$ 65,5120
Trabajo Indirecto:	\$ -
Trabajo Ocioso:	\$ -
TOTAL:	\$ 65,5120

"ALVARRACÍN CORDERO JESÚS ARMANDO"
TARJETA DE CONTROL DE TIEMPO

Nombre del Trabajador: Angélica Carcelén Ruíz
Tarifa por hora: \$1,6378

Código: ACR02
Ocupación: Administración

FECHA	ORDEN PROD.	DETALLE	HORA INICIO	HORA FIN	HORAS EMPLEADAS	COSTO
21/01/2013	01	Administradora	7:00	17:00	8 HOO	13,1024
22/01/2013	01	Administradora	7:00	17:00	8 HOO	13,1024
23/01/2013	01	Administradora	7:00	17:00	8 HOO	13,1024
24/01/2013	01	Administradora	7:00	17:00	8 HOO	13,1024
25/01/2013	01	Administradora	7:00	17:00	8 HOO	13,1024

Mano de Obra Directa:	\$ 65,5120
Trabajo Indirecto:	\$ -
Trabajo Ocioso:	\$ -
TOTAL:	\$ 65,5120

"ALVARRACÍN CORDERO JESÚS ARMANDO"
TARJETA DE CONTROL DE TIEMPO

Nombre del Trabajador: Angélica Carcelén Ruíz
Tarifa por hora: \$1,6378

Código: ACR02
Ocupación: Administración

FECHA	ORDEN PROD.	DETALLE	HORA INICIO	HORA FIN	HORAS EMPLEADAS	COSTO
26/01/2013	01	Administradora	7:00	17:00	8 HOO	13,1024
28/01/2013	01	Administradora	7:00	17:00	8 HOO	13,1024
29/01/2013	01	Administradora	7:00	17:00	8 HOO	13,1024
30/01/2013	01	Administradora	7:00	17:00	8 HOO	13,1024
31/01/2013	01	Administradora	7:00	17:00	8 HOO	13,1024

Mano de Obra Directa:	\$ 65,5120
Trabajo Indirecto:	\$ -
Trabajo Ocioso:	\$ -
TOTAL:	\$ 65,5120

"ALVARRACÍN CORDERO JESÚS ARMANDO"
TARJETA DE CONTROL DE TIEMPO

Nombre del Trabajador: Angélica Carcelén Ruíz
Tarifa por hora: \$1,8016

Código: ACR02
Ocupación: Administración

FECHA	ORDEN PROD.	DETALLE	HORA INICIO	HORA FIN	HORAS EMPLEADAS	COSTO
01/02/2013	01	Administradora	7:00	17:00	8 HOO	14,4128
04/02/2013	01	Administradora	7:00	17:00	8 HOO	14,4128
05/02/2013	01	Administradora	7:00	17:00	8 HOO	14,4128
06/02/2013	01	Administradora	7:00	17:00	8 HOO	14,4128
07/02/2013	01	Administradora	7:00	17:00	8 HOO	14,4128
08/02/2013	01	Administradora	7:00	17:00	8 HOO	14,4128

Mano de Obra Directa:	\$ 86,4768
Trabajo Indirecto:	\$ -
Trabajo Ocioso:	\$ -
TOTAL:	\$ 86,4768

"ALVARRACÍN CORDERO JESÚS ARMANDO"
TARJETA DE CONTROL DE TIEMPO

Nombre del Trabajador: Angélica Carcelén Ruíz
Tarifa por hora: \$1,8016

Código: ACR02
Ocupación: Administración

FECHA	ORDEN PROD.	DETALLE	HORA INICIO	HORA FIN	HORAS EMPLEADAS	COSTO
11/02/2013	01	Administradora	7:00	17:00	8 HOO	14,4128
12/02/2013	01	Administradora	7:00	17:00	8 HOO	14,4128
13/02/2013	01	Administradora	7:00	17:00	8 HOO	14,4128
14/02/2013	01	Administradora	7:00	17:00	8 HOO	14,4128
15/02/2013	01	Administradora	7:00	17:00	8 HOO	14,4128

Mano de Obra Directa:	\$ 72,0640
Trabajo Indirecto:	\$ -
Trabajo Ocioso:	\$ -
TOTAL:	\$ 72,0640

"ALVARRACÍN CORDERO JESÚS ARMANDO"
TARJETA DE CONTROL DE TIEMPO

Nombre del Trabajador: Angélica Carcelén Ruíz
Tarifa por hora: \$1,8016

Código: ACR02
Ocupación: Administración

FECHA	ORDEN PROD.	DETALLE	HORA INICIO	HORA FIN	HORAS EMPLEADAS	COSTO
18/02/2013	01	Administradora	7:00	17:00	8 HOO	14,4128
19/02/2013	01	Administradora	7:00	17:00	8 HOO	14,4128
20/02/2013	01	Administradora	7:00	17:00	8 HOO	14,4128
21/02/2013	01	Administradora	7:00	17:00	8 HOO	14,4128
22/02/2013	01	Administradora	7:00	17:00	8 HOO	14,4128

Mano de Obra Directa:	\$ 72,0640
Trabajo Indirecto:	\$ -
Trabajo Ocioso:	\$ -
TOTAL:	\$ 72,0640

"ALVARRACÍN CORDERO JESÚS ARMANDO"
TARJETA DE CONTROL DE TIEMPO

Nombre del Trabajador: Angélica Carcelén Ruíz
Tarifa por hora: \$1,8016

Código: ACR02
Ocupación: Administración

FECHA	ORDEN PROD.	DETALLE	HORA INICIO	HORA FIN	HORAS EMPLEADAS	COSTO
25/02/2013	01	Administradora	7:00	17:00	8 HOO	14,4128
26/02/2013	01	Administradora	7:00	17:00	8 HOO	14,4128
27/02/2013	01	Administradora	7:00	17:00	8 HOO	14,4128
28/02/2013	01	Administradora	7:00	17:00	8 HOO	14,4128

Mano de Obra Directa:	\$ 57,6512
Trabajo Indirecto:	\$ -
Trabajo Ocioso:	\$ -
TOTAL:	\$ 57,6512

"ALVARRACÍN CORDERO JESÚS ARMANDO"
TARJETA DE CONTROL DE TIEMPO

Nombre del Trabajador: Angélica Carcelén Ruíz
Tarifa por hora: \$1,7158

Código: ACR02
Ocupación: Administración

FECHA	ORDEN PROD.	DETALLE	HORA INICIO	HORA FIN	HORAS EMPLEADAS	COSTO
01/03/2013	01	Administradora	7:00	17:00	8 HOO	13,7264
04/03/2013	01	Administradora	7:00	17:00	8 HOO	13,7264
05/03/2013	01	Administradora	7:00	17:00	8 HOO	13,7264
06/03/2013	01	Administradora	7:00	17:00	8 HOO	13,7264
07/03/2013	01	Administradora	7:00	17:00	8 HOO	13,7264
08/03/2013	01	Administradora	7:00	17:00	8 HOO	13,7264

Mano de Obra Directa:	\$ 82,3584
Trabajo Indirecto:	\$ -
Trabajo Ocioso:	\$ -
TOTAL:	\$ 82,3584

"ALVARRACÍN CORDERO JESÚS ARMANDO"
TARJETA DE CONTROL DE TIEMPO

Nombre del Trabajador: Angélica Carcelén Ruíz
Tarifa por hora: \$1,7158

Código: ACR02
Ocupación: Administración

FECHA	ORDEN PROD.	DETALLE	HORA INICIO	HORA FIN	HORAS EMPLEADAS	COSTO
11/03/2013	01	Administradora	7:00	17:00	8 HOO	13,7264
12/03/2013	01	Administradora	7:00	17:00	8 HOO	13,7264
13/03/2013	01	Administradora	7:00	17:00	8 HOO	13,7264
14/03/2013	01	Administradora	7:00	17:00	8 HOO	13,7264
15/03/2013	01	Administradora	7:00	17:00	8 HOO	13,7264

Mano de Obra Directa:	\$ 68,6320
Trabajo Indirecto:	\$ -
Trabajo Ocioso:	\$ -
TOTAL:	\$ 68,6320

"ALVARRACÍN CORDERO JESÚS ARMANDO"
TARJETA DE CONTROL DE TIEMPO

Nombre del Trabajador: Angélica Carcelén Ruíz
Tarifa por hora: \$1,7158

Código: ACR02
Ocupación: Administración

FECHA	ORDEN PROD.	DETALLE	HORA INICIO	HORA FIN	HORAS EMPLEADAS	COSTO
18/03/2013	01	Administradora	7:00	17:00	8 HOO	13,7264
19/03/2013	01	Administradora	7:00	17:00	8 HOO	13,7264
20/03/2013	01	Administradora	7:00	17:00	8 HOO	13,7264
21/03/2013	01	Administradora	7:00	17:00	8 HOO	13,7264
22/03/2013	01	Administradora	7:00	17:00	8 HOO	13,7264

Mano de Obra Directa:	\$ 68,6320
Trabajo Indirecto:	\$ -
Trabajo Ocioso:	\$ -
TOTAL:	\$ 68,6320

"ALVARRACÍN CORDERO JESÚS ARMANDO"
TARJETA DE CONTROL DE TIEMPO

Nombre del Trabajador: Angélica Carcelén Ruíz
Tarifa por hora: \$1,7158

Código: ACR02
Ocupación: Administración

FECHA	ORDEN PROD.	DETALLE	HORA INICIO	HORA FIN	HORAS EMPLEADAS	COSTO
25/03/2013	01	Administradora	7:00	17:00	8 HOO	13,7264
26/03/2013	01	Administradora	7:00	17:00	8 HOO	13,7264
27/03/2013	01	Administradora	7:00	17:00	8 HOO	13,7264
28/03/2013	01	Administradora	7:00	17:00	8 HOO	13,7264
29/03/2013	01	Administradora	7:00	17:00	8 HOO	13,7264

Mano de Obra Directa:	\$ 68,6320
Trabajo Indirecto:	\$ -
Trabajo Ocioso:	\$ -
TOTAL:	\$ 68,6320

"ALVARRACÍN CORDERO JESÚS ARMANDO"
TARJETA DE CONTROL DE TIEMPO

Nombre del Trabajador: Angélica Carcelén Ruíz
Tarifa por hora: \$1,6378

Código: ACR02
Ocupación: Administración

FECHA	ORDEN PROD.	DETALLE	HORA INICIO	HORA FIN	HORAS EMPLEADAS	COSTO
01/04/2013	01	Administradora	7:00	17:00	8 HOO	13,1024
02/04/2013	01	Administradora	7:00	17:00	8 HOO	13,1024
03/04/2013	01	Administradora	7:00	17:00	8 HOO	13,1024
04/04/2013	01	Administradora	7:00	17:00	8 HOO	13,1024
05/04/2013	01	Administradora	7:00	17:00	8 HOO	13,1024

Mano de Obra Directa:	\$ 65,5120
Trabajo Indirecto:	\$ -
Trabajo Ocioso:	\$ -
TOTAL:	\$ 65,5120

"ALVARRACÍN CORDERO JESÚS ARMANDO"
TARJETA DE CONTROL DE TIEMPO

Nombre del Trabajador: Angélica Carcelén Ruíz
Tarifa por hora: \$1,6378

Código: ACR02
Ocupación: Administración

FECHA	ORDEN PROD.	DETALLE	HORA INICIO	HORA FIN	HORAS EMPLEADAS	COSTO
08/04/2013	01	Administradora	7:00	17:00	8 HOO	13,1024
09/04/2013	01	Administradora	7:00	17:00	8 HOO	13,1024
10/04/2013	01	Administradora	7:00	17:00	8 HOO	13,1024
11/04/2013	01	Administradora	7:00	17:00	8 HOO	13,1024
12/04/2013	01	Administradora	7:00	17:00	8 HOO	13,1024

Mano de Obra Directa:	\$ 65,5120
Trabajo Indirecto:	\$ -
Trabajo Ocioso:	\$ -
TOTAL:	\$ 65,5120

"ALVARRACÍN CORDERO JESÚS ARMANDO"
TARJETA DE CONTROL DE TIEMPO

Nombre del Trabajador: Angélica Carcelén Ruíz
Tarifa por hora: \$1,6378

Código: ACR02
Ocupación: Administración

FECHA	ORDEN PROD.	DETALLE	HORA INICIO	HORA FIN	HORAS EMPLEADAS	COSTO
15/04/2013	01	Administradora	7:00	17:00	8 HOO	13,1024
16/04/2013	01	Administradora	7:00	17:00	8 HOO	13,1024
17/04/2013	01	Administradora	7:00	17:00	8 HOO	13,1024
18/04/2013	01	Administradora	7:00	17:00	8 HOO	13,1024
19/04/2013	01	Administradora	7:00	17:00	8 HOO	13,1024

Mano de Obra Directa:	\$ 65,5120
Trabajo Indirecto:	\$ -
Trabajo Ocioso:	\$ -
TOTAL:	\$ 65,5120

"ALVARRACÍN CORDERO JESÚS ARMANDO"
TARJETA DE CONTROL DE TIEMPO

Nombre del Trabajador: Angélica Carcelén Ruíz
Tarifa por hora: \$1,6378

Código: ACR02
Ocupación: Administración

FECHA	ORDEN PROD.	DETALLE	HORA INICIO	HORA FIN	HORAS EMPLEADAS	COSTO
22/04/2013	01	Administradora	7:00	17:00	8 HOO	13,1024
23/04/2013	01	Administradora	7:00	17:00	8 HOO	13,1024
24/04/2013	01	Administradora	7:00	17:00	8 HOO	13,1024
25/04/2013	01	Administradora	7:00	17:00	8 HOO	13,1024
26/04/2013	01	Administradora	7:00	17:00	8 HOO	13,1024
29/04/2013	01	Administradora	7:00	17:00	8 HOO	13,1024
30/04/2013	01	Administradora	7:00	17:00	8 HOO	13,1024

Mano de Obra Directa:	\$ 91,7168
Trabajo Indirecto:	\$ -
Trabajo Ocioso:	\$ -
TOTAL:	\$ 91,7168

"ALVARRACÍN CORDERO JESÚS ARMANDO"
TARJETA DE CONTROL DE TIEMPO

Nombre del Trabajador: Angélica Carcelén Ruíz
Tarifa por hora: \$1,6378

Código: ACR02
Ocupación: Administración

FECHA	ORDEN PROD.	DETALLE	HORA INICIO	HORA FIN	HORAS EMPLEADAS	COSTO
02/05/2013	01	Administradora	7:00	17:00	8 HOO	13,1024
03/05/2013	01	Administradora	7:00	17:00	8 HOO	13,1024

Mano de Obra Directa:	\$ 26,2048
Trabajo Indirecto:	\$ -
Trabajo Ocioso:	\$ -
TOTAL:	\$ 26,2048

"ALVARRACÍN CORDERO JESÚS ARMANDO"
TARJETA DE CONTROL DE TIEMPO

Nombre del Trabajador: Angélica Carcelén Ruíz
Tarifa por hora: \$1,6378

Código: ACR02
Ocupación: Administración

FECHA	ORDEN PROD.	DETALLE	HORA INICIO	HORA FIN	HORAS EMPLEADAS	COSTO
06/05/2013	01	Administradora	7:00	17:00	8 HOO	13,1024
07/05/2013	01	Administradora	7:00	17:00	8 HOO	13,1024
08/05/2013	01	Administradora	7:00	17:00	8 HOO	13,1024
09/05/2013	01	Administradora	7:00	17:00	8 HOO	13,1024
10/05/2013	01	Administradora	7:00	17:00	8 HOO	13,1024

Mano de Obra Directa:	\$ 65,5120
Trabajo Indirecto:	\$ -
Trabajo Ocioso:	\$ -
TOTAL:	\$ 65,5120

"ALVARRACÍN CORDERO JESÚS ARMANDO"
TARJETA DE CONTROL DE TIEMPO

Nombre del Trabajador: Angélica Carcelén Ruíz
Tarifa por hora: \$1,6378

Código: ACR02
Ocupación: Administración

FECHA	ORDEN PROD.	DETALLE	HORA INICIO	HORA FIN	HORAS EMPLEADAS	COSTO
13/05/2013	01	Administradora	7:00	17:00	8 HOO	13,1024
14/05/2013	01	Administradora	7:00	17:00	8 HOO	13,1024
15/05/2013	01	Administradora	7:00	17:00	8 HOO	13,1024
16/05/2013	01	Administradora	7:00	17:00	8 HOO	13,1024
17/05/2013	01	Administradora	7:00	17:00	8 HOO	13,1024

Mano de Obra Directa:	\$ 65,5120
Trabajo Indirecto:	\$ -
Trabajo Ocioso:	\$ -
TOTAL:	\$ 65,5120

"ALVARRACÍN CORDERO JESÚS ARMANDO"
TARJETA DE CONTROL DE TIEMPO

Nombre del Trabajador: Angélica Carcelén Ruíz
Tarifa por hora: \$1,6378

Código: ACR02
Ocupación: Administración

FECHA	ORDEN PROD.	DETALLE	HORA INICIO	HORA FIN	HORAS EMPLEADAS	COSTO
20/05/2013	01	Administradora	7:00	17:00	8 HOO	13,1024
21/05/2013	01	Administradora	7:00	17:00	8 HOO	13,1024
22/05/2013	01	Administradora	7:00	17:00	8 HOO	13,1024
23/05/2013	01	Administradora	7:00	17:00	8 HOO	13,1024
24/05/2013	01	Administradora	7:00	17:00	8 HOO	13,1024

Mano de Obra Directa:	\$ 65,5120
Trabajo Indirecto:	\$ -
Trabajo Ocioso:	\$ -
TOTAL:	\$ 65,5120

"ALVARRACÍN CORDERO JESÚS ARMANDO"
TARJETA DE CONTROL DE TIEMPO

Nombre del Trabajador: Angélica Carcelén Ruíz
Tarifa por hora: \$1,6378

Código: ACR02
Ocupación: Administración

FECHA	ORDEN PROD.	DETALLE	HORA INICIO	HORA FIN	HORAS EMPLEADAS	COSTO
27/05/2013	01	Administradora	7:00	17:00	8 HOO	13,1024
28/05/2013	01	Administradora	7:00	17:00	8 HOO	13,1024
29/05/2013	01	Administradora	7:00	17:00	8 HOO	13,1024
30/05/2013	01	Administradora	7:00	17:00	8 HOO	13,1024
31/05/2013	01	Administradora	7:00	17:00	8 HOO	13,1024

Mano de Obra Directa:	\$ 65,5120
Trabajo Indirecto:	\$ -
Trabajo Ocioso:	\$ -
TOTAL:	\$ 65,5120

"ALVARRACÍN CORDERO JESÚS ARMANDO"

ROL DE PAGOS

ENERO DE 2013

EXPRESADO EN USD.

No	APELLIDOS Y NOMBRES	CARGO	SBU	HORAS EXTRAS	TOTAL INGRESOS	DEDUCCIONES Apor. Pers. 9.35%	FONDOS DE RESERVA	LÍQUIDO A PAGAR	FIRMAS
1	JESUS ARMANDO ALVARRACÍN CORDERO	PROPIETARIO	318,00	-	318,00	29,73	26,50	314,77	-----
2	ANGELICA CARCELEN RUIZ	ADMINISTRADORA	318,00	-	318,00	29,73	26,50	314,77	-----
SUMAN			636,00	-	636,00	59,47	53,00	629,53	

El Triunfo, 31 de Enero de 2013

GERENTE

CONTADORA

"ALVARRACÍN CORDERO JESÚS ARMANDO"

**ROL DE PAGOS
FEBRERO DE 2013
EXPRESADO EN USD.**

No	APELLIDOS Y NOMBRES	CARGO	SBU	HORAS EXTRAS	TOTAL INGRESOS	DEDUCCIONES Apor. Pers. 9.35%	FONDOS DE RESERVA	LÍQUIDO A PAGAR	FIRMAS
1	JESUS ARMANDO ALVARRACÍN CORDERO	PROPIETARIO	318,00	-	318,00	29,73	26,50	314,77	-----
2	ANGELICA CARCELEN RUIZ	ADMINISTRADORA	318,00	-	318,00	29,73	26,50	314,77	-----
SUMAN			636,00	-	636,00	59,47	53,00	629,53	

El Triunfo, 28 de Febrero de 2013

GERENTE

CONTADORA

"ALVARRACÍN CORDERO JESÚS ARMANDO"

ROL DE PAGOS

MARZO DE 2013

EXPRESADO EN USD.

No	APELLIDOS Y NOMBRES	CARGO	SBU	HORAS EXTRAS	TOTAL INGRESOS	DEDUCCIONES Apor. Pers. 9.35%	FONDOS DE RESERVA	LÍQUIDO A PAGAR	FIRMAS
1	JESUS ARMANDO ALVARRACÍN CORDERO	PROPIETARIO	318,00	-	318,00	29,73	26,50	314,77	-----
2	ANGELICA CARCELEN RUIZ	ADMINISTRADORA	318,00	-	318,00	29,73	26,50	314,77	-----
SUMAN			636,00	-	636,00	59,47	53,00	629,53	

El Triunfo, 31 de Marzo de 2013

GERENTE

CONTADORA

"ALVARRACÍN CORDERO JESÚS ARMANDO"

ROL DE PAGOS

ABRIL DE 2013

EXPRESADO EN USD.

No	APELLIDOS Y NOMBRES	CARGO	SBU	HORAS EXTRAS	TOTAL INGRESOS	DEDUCCIONES Apor. Pers. 9.35%	FONDOS DE RESERVA	LÍQUIDO A PAGAR	FIRMAS
1	JESUS ARMANDO ALVARRACÍN CORDERO	PROPIETARIO	318,00	-	318,00	29,73	26,50	314,77	-----
2	ANGELICA CARCELEN RUIZ	ADMINISTRADORA	318,00	-	318,00	29,73	26,50	314,77	-----
SUMAN			636,00	-	636,00	59,47	53,00	629,53	

El Triunfo, 30 de Abril de 2013

GERENTE

CONTADORA

"ALVARRACÍN CORDERO JESÚS ARMANDO"

ROL DE PAGOS

MAYO DE 2013

EXPRESADO EN USD.

No	APELLIDOS Y NOMBRES	CARGO	SBU	HORAS EXTRAS	TOTAL INGRESOS	DEDUCCIONES Apor. Pers. 9.35%	FONDOS DE RESERVA	LÍQUIDO A PAGAR	FIRMAS
1	JESUS ARMANDO ALVARRACÍN CORDERO	PROPIETARIO	318,00	-	318,00	29,73	26,50	314,77	-----
2	ANGELICA CARCELEN RUIZ	ADMINISTRADORA	318,00	-	318,00	29,73	26,50	314,77	-----
SUMAN			636,00	-	636,00	59,47	53,00	629,53	

El Triunfo, 31 de Mayo de 2013

GERENTE

CONTADORA

"ALVARRACÍN CORDERO JESÚS ARMANDO"
PROVISIONES SOCIALES POR PAGAR
ENERO DE 2013
EXPRESADO EN USD.

No	APELLIDOS Y NOMBRES	CARGO	DECIMO		VACACIONES	TOTAL DE PROVISIONES	Aporte Patronal 12.15%	Aporte IESS 21,50%
			III SUELDO	IV SUELDO				
1	JESUS ARMANDO ALVARRACÍN CORDERO	PROPIETARIO	26,50	26,50	13,25	66,25	38,64	68,37
2	ANGELICA CARCELEN RUÍZ	ADMINISTRADORA	26,50	26,50	13,25	66,25	38,64	68,37
SUMAN			53,00	53,00	26,50	132,50	77,27	136,74

El Triunfo, 31 de Enero de 2013

GERENTE

CONTADORA

"ALVARRACÍN CORDERO JESÚS ARMANDO"
PROVISIONES SOCIALES POR PAGAR
FEBRERO DE 2013
EXPRESADO EN USD.

No	APELLIDOS Y NOMBRES	CARGO	DECIMO		VACACIONES	TOTAL DE PROVISIONES	Aporte Patronal 12.15%	Aporte IESS 21,50%
			III SUELDO	IV SUELDO				
1	JESUS ARMANDO ALVARRACÍN CORDERO	PROPIETARIO	26,50	26,50	13,25	66,25	38,64	68,37
2	ANGELICA CARCELEN RUÍZ	ADMINISTRADORA	26,50	26,50	13,25	66,25	38,64	68,37
SUMAN			53,00	53,00	26,50	132,50	77,27	136,74

El Triunfo, 28 de Febrero de 2013

GERENTE

CONTADORA

"ALVARRACÍN CORDERO JESÚS ARMANDO"
PROVISIONES SOCIALES POR PAGAR
MARZO DE 2013
EXPRESADO EN USD.

No	APELLIDOS Y NOMBRES	CARGO	DECIMO		VACACIONES	TOTAL DE PROVISIONES	Aporte Patronal 12.15%	Aporte IESS 21,50%
			III SUELDO	IV SUELDO				
1	JESUS ARMANDO ALVARRACÍN CORDERO	PROPIETARIO	26,50	26,50	13,25	66,25	38,64	68,37
2	ANGELICA CARCELEN RUÍZ	ADMINISTRADORA	26,50	26,50	13,25	66,25	38,64	68,37
SUMAN			53,00	53,00	26,50	132,50	77,27	136,74

El Triunfo, 31 de Marzo de 2013

GERENTE

CONTADORA

"ALVARRACÍN CORDERO JESÚS ARMANDO"
PROVISIONES SOCIALES POR PAGAR
ABRIL DE 2013
EXPRESADO EN USD.

No	APELLIDOS Y NOMBRES	CARGO	DECIMO		VACACIONES	TOTAL DE PROVISIONES	Aporte Patronal 12.15%	Aporte IESS 21,50%
			III SUELDO	IV SUELDO				
1	JESUS ARMANDO ALVARRACÍN CORDERO	PROPIETARIO	26,50	26,50	13,25	66,25	38,64	68,37
2	ANGELICA CARCELEN RUÍZ	ADMINISTRADORA	26,50	26,50	13,25	66,25	38,64	68,37
SUMAN			53,00	53,00	26,50	132,50	77,27	136,74

El Triunfo, 30 de Abril de 2013

GERENTE

CONTADORA

"ALVARRACÍN CORDERO JESÚS ARMANDO"
PROVISIONES SOCIALES POR PAGAR
MAYO DE 2013
EXPRESADO EN USD.

No	APELLIDOS Y NOMBRES	CARGO	DECIMO		VACACIONES	TOTAL DE PROVISIONES	Aporte Patronal 12.15%	Aporte IESS 21,50%
			III SUELDO	IV SUELDO				
1	JESUS ARMANDO ALVARRACÍN CORDERO	PROPIETARIO	26,50	26,50	13,25	66,25	38,64	68,37
2	ANGELICA CARCELEN RUÍZ	ADMINISTRADORA	26,50	26,50	13,25	66,25	38,64	68,37
SUMAN			53,00	53,00	26,50	132,50	77,27	136,74

El Triunfo, 31 de Mayo de 2013

GERENTE

CONTADORA

"ALVARRACÍN CORDERO JESÚS ARMANDO"

TARJETA KARDEX

Artículo: SEMILLA SFL-09 qq.

Cantidad Máxima: 60

Método de Valoración: PROMEDIO PONDERADO

Cantidad Mínima: 0

FECHA	DETALLE	INGRESOS			EGRESOS			EXISTENCIAS		
		CANT.	V/UNIT.	V/TOTAL	CANT.	V/UNIT.	V/TOTAL	CANT.	V/UNIT.	V/TOTAL
01/01/2013	Según Inventario Inicial							60	56,64	3.398,46
02/01/2013	Orden de Requisición N°01.				60	56,641	3.398,46	-	-	-

"ALVARRACÍN CORDERO JESÚS ARMANDO"

TARJETA KARDEX

Artículo: CAMPERO 100 CC.

Cantidad Máxima: 20

Método de Valoración: PROMEDIO PONDERADO

Cantidad Mínima: 0

FECHA	DETALLE	INGRESOS			EGRESOS			EXISTENCIAS		
		CANT.	V/UNIT.	V/TOTAL	CANT.	V/UNIT.	V/TOTAL	CANT.	V/UNIT.	V/TOTAL
01/01/2013	Según Inventario Inicial							2	21,73	43,46
25/01/2013	Compra Orden Compra N°03	18	21,73	391,14				20	21,73	434,60
26/01/2013	Aplicación Orden de Requisición N°03				20	21,73	434,60	-	-	-

"ALVARRACÍN CORDERO JESÚS ARMANDO"

TARJETA KARDEX

Artículo: CLINCHER LT.

Cantidad Máxima: 15

Método de Valoración: PROMEDIO PONDERADO

Cantidad Mínima: 1

FECHA	DETALLE	INGRESOS			EGRESOS			EXISTENCIAS		
		CANT.	V/UNIT.	V/TOTAL	CANT.	V/UNIT.	V/TOTAL	CANT.	V/UNIT.	V/TOTAL
01/01/2013	Según Inventario Inicial							7	59,00	413,00
03/02/2013	Compra Orden Compra N°08	4	59,00	236,00				11	59,00	649,00
26/01/2013	Aplicación Orden de Requisición N°04				9	59	531,00	2	59,00	118,00

"ALVARRACÍN CORDERO JESÚS ARMANDO"

TARJETA KARDEX

Artículo: AGROTÍN LT.

Cantidad Máxima: 6

Método de Valoración: PROMEDIO PONDERADO

Cantidad Mínima: 0

FECHA	DETALLE	INGRESOS			EGRESOS			EXISTENCIAS		
		CANT.	V/UNIT.	V/TOTAL	CANT.	V/UNIT.	V/TOTAL	CANT.	V/UNIT.	V/TOTAL
01/01/2013	Según Inventario Inicial							4	7,90	31,60
11/02/2013	Aplicación Orden de Requisición N°07				2	7,90	15,80	2	7,90	15,80
06/03/2013	Aplicación Orden de Requisición N°09				2	7,90	15,80	-	-	-

"ALVARRACÍN CORDERO JESÚS ARMANDO"

TARJETA KARDEX

Artículo: ÚREA SACOS 50 KG.

Cantidad Máxima: 30

Método de Valoración: PROMEDIO PONDERADO

Cantidad Mínima: 0

FECHA	DETALLE	INGRESOS			EGRESOS			EXISTENCIAS		
		CANT.	V/UNIT.	V/TOTAL	CANT.	V/UNIT.	V/TOTAL	CANT.	V/UNIT.	V/TOTAL
01/01/2013	Según Inventario Inicial							30	30,90	927,00
08/02/2013	Aplicación Orden de Requisición N°05				30	30,90	927,00	-	-	-

"ALVARRACÍN CORDERO JESÚS ARMANDO"

TARJETA KARDEX

Artículo: ABONO COMPLETO 8-20-20

Cantidad Máxima: 60

Método de Valoración: PROMEDIO PONDERADO

Cantidad Mínima: 0

FECHA	DETALLE	INGRESOS			EGRESOS			EXISTENCIAS		
		CANT.	V/UNIT.	V/TOTAL	CANT.	V/UNIT.	V/TOTAL	CANT.	V/UNIT.	V/TOTAL
01/01/2013	Según Inventario Inicial							15	33,90	508,50
06/02/2013	Compra Orden de Compra N°09	30	33,90	1.017,00				45	33,90	1.525,50
08/02/2013	Compra Orden de Compra N°11	15	33,90	508,50				60	33,90	2.034,00
08/02/2013	Aplicación Orden de Requisición N°05				30	33,90	1.017,00	30	33,90	1.017,00
27/02/2013	Aplicación Orden de Requisición N°08				30	33,90	1.017,00	-	-	-

"ALVARRACÍN CORDERO JESÚS ARMANDO"

TARJETA KARDEX

Artículo: CEKUFÓN 500 GR.

Cantidad Máxima: 50

Método de Valoración: PROMEDIO PONDERADO

Cantidad Mínima: 2

FECHA	DETALLE	INGRESOS			EGRESOS			EXISTENCIAS		
		CANT.	V/UNIT.	V/TOTAL	CANT.	V/UNIT.	V/TOTAL	CANT.	V/UNIT.	V/TOTAL
01/01/2013	Según Inventario Inicial							42	7,90	331,80
11/02/2013	Aplicación Orden de Requisición Nº07				40	7,90	316,00	2	7,90	15,80

"ALVARRACÍN CORDERO JESÚS ARMANDO"

TARJETA KARDEX

Artículo: TOLEDO LT.

Cantidad Máxima: 12

Método de Valoración: PROMEDIO PONDERADO

Cantidad Mínima: 0

FECHA	DETALLE	INGRESOS			EGRESOS			EXISTENCIAS		
		CANT.	V/UNIT.	V/TOTAL	CANT.	V/UNIT.	V/TOTAL	CANT.	V/UNIT.	V/TOTAL
01/01/2013	Según Inventario Inicial							10	24,00	240,00
11/02/2013	Aplicación Orden de Requisición Nº07				10	24,00	240,00	-	-	-

"ALVARRACÍN CORDERO JESÚS ARMANDO"

TARJETA KARDEX

Artículo: SUMIROBÍN500 CC.

Cantidad Máxima: 16

Método de Valoración: PROMEDIO PONDERADO

Cantidad Mínima: 0

FECHA	DETALLE	INGRESOS			EGRESOS			EXISTENCIAS		
		CANT.	V/UNIT.	V/TOTAL	CANT.	V/UNIT.	V/TOTAL	CANT.	V/UNIT.	V/TOTAL
01/01/2013	Según Inventario Inicial							16	40,00	640,00
06/03/2013	Aplicación Orden de Requisición N°09				16	40,00	640,00	-	-	-

"ALVARRACÍN CORDERO JESÚS ARMANDO"

TARJETA KARDEX

Artículo: MATADOR LT.

Cantidad Máxima: 24

Método de Valoración: PROMEDIO PONDERADO

Cantidad Mínima: 2

FECHA	DETALLE	INGRESOS			EGRESOS			EXISTENCIAS		
		CANT.	V/UNIT.	V/TOTAL	CANT.	V/UNIT.	V/TOTAL	CANT.	V/UNIT.	V/TOTAL
01/01/2013	Según Inventario Inicial							24	11,70	280,80
06/03/2013	Aplicación Orden de Requisición N°09				20	11,70	234,00	4	11,70	46,80

"ALVARRACÍN CORDERO JESÚS ARMANDO"

TARJETA KARDEX

Artículo: CURAFENO

Cantidad Máxima: 20

Método de Valoración: PROMEDIO PONDERADO

Cantidad Mínima: 1

FECHA	DETALLE	INGRESOS			EGRESOS			EXISTENCIAS		
		CANT.	V/UNIT.	V/TOTAL	CANT.	V/UNIT.	V/TOTAL	CANT.	V/UNIT.	V/TOTAL
01/01/2013	Según Inventario Inicial							20	16,00	320,00

"ALVARRACÍN CORDERO JESÚS ARMANDO"

TARJETA KARDEX

Artículo: FLAMA LT.

Cantidad Máxima: 10

Método de Valoración: PROMEDIO PONDERADO

Cantidad Mínima: 3

FECHA	DETALLE	INGRESOS			EGRESOS			EXISTENCIAS		
		CANT.	V/UNIT.	V/TOTAL	CANT.	V/UNIT.	V/TOTAL	CANT.	V/UNIT.	V/TOTAL
01/01/2013	Según Inventario Inicial							10	24,00	240,00

"ALVARRACÍN CORDERO JESÚS ARMANDO"

TARJETA KARDEX

Artículo: DIESEL Galón

Cantidad Máxima: 160

Método de Valoración: PROMEDIO PONDERADO

Cantidad Mínima: 20

FECHA	DETALLE	INGRESOS			EGRESOS			EXISTENCIAS		
		CANT.	V/UNIT.	V/TOTAL	CANT.	V/UNIT.	V/TOTAL	CANT.	V/UNIT.	V/TOTAL
01/01/2013	Según Inventario Inicial							120	1,04	124,80

"ALVARRACÍN CORDERO JESÚS ARMANDO"

TARJETA KARDEX

Artículo: ROUNTUP (1 Galón).

Cantidad Máxima: 1

Método de Valoración: PROMEDIO PONDERADO

Cantidad Mínima: 0

FECHA	DETALLE	INGRESOS			EGRESOS			EXISTENCIAS		
		CANT.	V/UNIT.	V/TOTAL	CANT.	V/UNIT.	V/TOTAL	CANT.	V/UNIT.	V/TOTAL
09/01/2013	Compra Orden de Compra N°01	1	22,90	22,90				1	22,90	22,90
09/01/2013	Aplicación S/ Orden de Requisición N°02				1	22,90	22,90	-	-	-

"ALVARRACÍN CORDERO JESÚS ARMANDO"

TARJETA KARDEX

Artículo: PROLWR (Canecas de 10 LT.)

Cantidad Máxima: 80

Método de Valoración: PROMEDIO PONDERADO

Cantidad Mínima: 0

FECHA	DETALLE	INGRESOS			EGRESOS			EXISTENCIAS		
		CANT.	V/UNIT.	V/TOTAL	CANT.	V/UNIT.	V/TOTAL	CANT.	V/UNIT.	V/TOTAL
25/01/2013	Compra Orden de Compra Nº02	70	8,00	560,00				70	8,00	560,00
26/01/2013	Aplicación Orden de Requisición Nº03				70	8,00	560,00	-	-	-

"ALVARRACÍN CORDERO JESÚS ARMANDO"

TARJETA KARDEX

Artículo: ALPHACOR LT. (8 LT.)

Cantidad Máxima: 12

Método de Valoración: PROMEDIO PONDERADO

Cantidad Mínima: 0

FECHA	DETALLE	INGRESOS			EGRESOS			EXISTENCIAS		
		CANT.	V/UNIT.	V/TOTAL	CANT.	V/UNIT.	V/TOTAL	CANT.	V/UNIT.	V/TOTAL
25/01/2013	Compra Orden de Compra Nº02	8	12,90	103,20				8	12,90	103,20
26/01/2013	Aplicación Orden de Requisición Nº03				8	12,90	103,20	-	-	-

"ALVARRACÍN CORDERO JESÚS ARMANDO"

TARJETA KARDEX

Artículo: KLONER LT. (5 LT)

Cantidad Máxima: 6

Método de Valoración: PROMEDIO PONDERADO

Cantidad Mínima: 0

FECHA	DETALLE	INGRESOS			EGRESOS			EXISTENCIAS		
		CANT.	V/UNIT.	V/TOTAL	CANT.	V/UNIT.	V/TOTAL	CANT.	V/UNIT.	V/TOTAL
25/01/2013	Compra Orden de Compra N°02	5	53,00	265,00				5	53,00	265,00
26/01/2013	Aplicación Orden de Requisición N°04				5	53,00	265,00	-	-	-

"ALVARRACÍN CORDERO JESÚS ARMANDO"

TARJETA KARDEX

Artículo: PROFILM LT. (4 Litros)

Cantidad Máxima: 6

Método de Valoración: PROMEDIO PONDERADO

Cantidad Mínima: 0

FECHA	DETALLE	INGRESOS			EGRESOS			EXISTENCIAS		
		CANT.	V/UNIT.	V/TOTAL	CANT.	V/UNIT.	V/TOTAL	CANT.	V/UNIT.	V/TOTAL
25/01/2013	Compra Orden de Compra N°02	6	9,90	59,40				6	9,90	59,40
26/01/2013	Aplicación Orden de Requisición N°03				6	9,90	59,40	-	-	-

"ALVARRACÍN CORDERO JESÚS ARMANDO"

TARJETA KARDEX

Artículo: TRAVER Lt. (7 unidades)

Cantidad Máxima: 12

Método de Valoración: PROMEDIO PONDERADO

Cantidad Mínima: 1

FECHA	DETALLE	INGRESOS			EGRESOS			EXISTENCIAS		
		CANT.	V/UNIT.	V/TOTAL	CANT.	V/UNIT.	V/TOTAL	CANT.	V/UNIT.	V/TOTAL
25/01/2013	Compra Orden de Compra Nº03	7	15,62	109,35				7	15,62	109,35
26/01/2013	Aplicación Orden de Requisición Nº03				5	15,62	78,10	2	15,62	31,24

"ALVARRACÍN CORDERO JESÚS ARMANDO"

TARJETA KARDEX

Artículo: POPYRUS Fundas (23 350 Gr.

Cantidad Máxima: 24

Método de Valoración: PROMEDIO PONDERADO

Cantidad Mínima: 1

FECHA	DETALLE	INGRESOS			EGRESOS			EXISTENCIAS		
		CANT.	V/UNIT.	V/TOTAL	CANT.	V/UNIT.	V/TOTAL	CANT.	V/UNIT.	V/TOTAL
25/01/2013	Compra Orden de Compra Nº03	23	19,14	440,22				23	19,14	440,22
26/01/2013	Aplicación Orden de Requisición Nº03				20	19,14	382,80	3	19,14	57,42

"ALVARRACÍN CORDERO JESÚS ARMANDO"

TARJETA KARDEX

Artículo: MULTI PH. LT.

Cantidad Máxima: 6

Método de Valoración: PROMEDIO PONDERADO

Cantidad Mínima: 0

FECHA	DETALLE	INGRESOS			EGRESOS			EXISTENCIAS		
		CANT.	V/UNIT.	V/TOTAL	CANT.	V/UNIT.	V/TOTAL	CANT.	V/UNIT.	V/TOTAL
25/01/2013	Compra Orden de Compra N°05	4	9,50	38,00				4	9,50	38,00
26/01/2013	Aplicación Orden de Requisición N°03				2,5	9,50	23,75	1,5	9,50	14,25
04/02/2013	Aplicación Orden de Requisición N°04				1,5	9,5	14,25	-	-	-

"ALVARRACÍN CORDERO JESÚS ARMANDO"

TARJETA KARDEX

Artículo: METSUL

Cantidad Máxima: 6

Método de Valoración: PROMEDIO PONDERADO

Cantidad Mínima: 0

FECHA	DETALLE	INGRESOS			EGRESOS			EXISTENCIAS		
		CANT.	V/UNIT.	V/TOTAL	CANT.	V/UNIT.	V/TOTAL	CANT.	V/UNIT.	V/TOTAL
26/01/2013	Compra Orden de Compra N°06	6	8,50	51,00				6	8,50	51,00
26/01/2013	Aplicación Orden de Requisición N°04				6	8,50	51,00	-	-	-

"ALVARRACÍN CORDERO JESÚS ARMANDO"

TARJETA KARDEX

Artículo: PH NED

Cantidad Máxima: 3

Método de Valoración: PROMEDIO PONDERADO

Cantidad Mínima: 0

FECHA	DETALLE	INGRESOS			EGRESOS			EXISTENCIAS		
		CANT.	V/UNIT.	V/TOTAL	CANT.	V/UNIT.	V/TOTAL	CANT.	V/UNIT.	V/TOTAL
03/02/2013	Compra Orden Compra N°08	1	8,90	8,90				1	8,90	8,90
04/02/2013	Aplicación Orden de Requisición N°03				1	8,90	8,90	-	-	-

"ALVARRACÍN CORDERO JESÚS ARMANDO"

TARJETA KARDEX

Artículo: YARA VERA AMIDAS UREAS (60 Sacos)

Cantidad Máxima: 60

Método de Valoración: PROMEDIO PONDERADO

Cantidad Mínima: 0

FECHA	DETALLE	INGRESOS			EGRESOS			EXISTENCIAS		
		CANT.	V/UNIT.	V/TOTAL	CANT.	V/UNIT.	V/TOTAL	CANT.	V/UNIT.	V/TOTAL
26/02/2013	Compra Orden de Compra N°14	60	37,00	2.220,00				60	37,00	2.220,00
27/02/2013	Aplicación Orden de Requisición N°08				60	37,00	2.220,00	-	-	-

"ALVARRACÍN CORDERO JESÚS ARMANDO"

TARJETA KARDEX

Artículo: NEW GIBB (\$1,70 x23)

Cantidad Máxima: 24

Método de Valoración: PROMEDIO PONDERADO

Cantidad Mínima: 1

FECHA	DETALLE	INGRESOS			EGRESOS			EXISTENCIAS		
		CANT.	V/UNIT.	V/TOTAL	CANT.	V/UNIT.	V/TOTAL	CANT.	V/UNIT.	V/TOTAL
05/03/2013	Compra Orden de Compra Nº16	23	1,70	39,10				23	1,70	39,10
06/03/2013	Aplicación Orden de Requisición Nº09				20	1,70	34,00	3	1,70	5,10

"ALVARRACÍN CORDERO JESÚS ARMANDO"

TARJETA KARDEX

Artículo: SACAS DE ARROZ

Cantidad Máxima: 1000

Método de Valoración: PROMEDIO PONDERADO

Cantidad Mínima: 0

FECHA	DETALLE	INGRESOS			EGRESOS			EXISTENCIAS		
		CANT.	V/UNIT.	V/TOTAL	CANT.	V/UNIT.	V/TOTAL	CANT.	V/UNIT.	V/TOTAL
07/05/2013	Ingreso de producción a bodega	504,79	21,56	10.883,37				504,79	21,56	10.883,37
07/05/2013	Venta de arroz S.Anexo Ventas 01.				504,790	21,56	10.883,37	-	21,56	-
09/05/2013	Ingreso de producción a bodega	388,84	21,56	8.383,39				388,84	21,56	8.383,39
09/05/2013	Venta de arroz S.F. 001-001-00000531				108,44	21,56	2.338,00	280,40	21,56	6.045,39
10/05/2013	Venta de arroz S.Anexo Ventas 02.				280,40	21,56	6.045,39	-	21,56	-

"ALVARRACÍN CORDERO JESÚS ARMANDO"**HOJA DE COSTOS AGRÍCOLA****Nº 01**

CULTIVO: ARROZ **FECHA INICIO:** 01 DE ENERO DE 2013
CANTIDAD 880,38 SACAS DE ARROZ **FECHA TERMINO:** 31 DE MAYO DE 2013
ORDEN DE PRODUCCIÓN: 01

MATERIA PRIMA DIRECTA

FECHA	CANT.	DESCRIPCIÓN	COSTO UNITARIO	COSTO TOTAL
02/01/2013	60	SEMILLAS SFL-09qq (60 qq)	56,641	3.398,46
09/01/2013	1	ROUNTUP (1 Galón).	22,90	22,90
26/01/2013	20	CAMPERO	21,73	434,60
26/01/2013	6	PROFILM	9,90	59,40
26/01/2013	70	PROWL	8,00	560,00
26/01/2013	29,67	PAPIRUS	12,90	382,80
26/01/2013	4,08	TRAVER	19,14	78,10
26/01/2013	1,52	MULTI PH	15,62	23,75
26/01/2013	6	METSUL	8,50	51,00
26/01/2013	12,14	ALPHACOR	8,50	103,20
04/02/2013	2	MULTI PH	9,50	14,25
04/02/2013	1	PH NED	8,90	8,90
04/02/2013	5	KLONER	53,00	265,00
04/02/2013	9	CLINCHER	59,00	531,00
08/02/2013	30	ÚREA SACOS 50 KG. (30 sacos)	30,90	927,00
08/02/2013	30	ABONO COMPLETO 8-20-20 (30 sacos)	33,90	1.017,00
11/02/2013	2	AGROTÍN LT. (\$7,90 x 2 Litros)	7,90	15,80
11/02/2013	10	TOLEDO LT. (\$24,00 X 10 Litros)	24,00	240,00
11/02/2013	40	CEKUFÓN 500 GR. (\$7,90 x 40 fundas)	7,90	316,00
27/02/2013	30	YARA VERA AMIDAS UREAS (30 sacos)	37,00	2.220,00
		SUMAN Y PASAN		10.669,16

"ALVARRACÍN CORDERO JESÚS ARMANDO"**HOJA DE COSTOS AGRÍCOLA****Nº 01**

CULTIVO: ARROZ **FECHA INICIO:** 01 DE ENERO DE 2013
CANTIDAD: 880,38 SACAS DE ARROZ **FECHA TERMINO:** 31 DE MAYO DE 2013
ORDEN DE PRODUCCIÓN: 01

MATERIA PRIMA DIRECTA

FECHA	CANT.	DESCRIPCIÓN	COSTO UNITARIO	COSTO TOTAL
		VIENEN		10.669,16
27/02/2013	30	ABONO COMPLETO 8-20-20 (30 sacos)	33,90	1.017,00
06/03/2013	2	AGROTÍN LT. (\$7,90 x 2 Litros)	7,90	15,80
06/03/2013	20	NEW GIBB (\$1,70 x 20 frascos)	1,70	34,00
06/03/2013	8	SUMIROBÍN LT. (\$40,00 X 16 Litros)	80,00	640,00
06/03/2013	20	MATADOR (\$11,70 x 20 Litros)	11,70	234,00
SUMAN				12.609,96

MANO DE OBRA

FECHA	CANT.	DESCRIPCIÓN	COSTO UNITARIO	COSTO TOTAL
02/01/2013	2	Pago para siembra 2 jornales	20,00	40,00
09/01/2013	1	Aplicación Herbicida	12,00	12,00
08/02/2013	5	Aplicación fertilizantes	27,00	135,00
11/02/2013	2	Aplicación fumigación	40,00	80,00
28/02/2013	4	Aplicación fertilizantes	32,00	128,00
06/03/2013	1	Aplicación fumigación	40,00	40,00
06/05/2013	4	Cosecha	40,00	160,00
06/05/2013	2	Embalaje de 880,38 sacas de arroz	20,00	40,00
SUMAN				635,00

"ALVARRACÍN CORDERO JESÚS ARMANDO"**HOJA DE COSTOS AGRÍCOLA****Nº 01**

CULTIVO: ARROZ **FECHA INICIO:** 01 DE ENERO DE 2013
CANTIDAD: 880,38 SACAS DE ARROZ **FECHA TERMINO:** 31 DE MAYO DE 2013
ORDEN DE PRODUCCIÓN: 01

COSTOS COMUNES DE EXPLOTACIÓN AGRÍCOLA

FECHA	DESCRIPCIÓN	COSTO UNITARIO	COSTO TOTAL
02/01/2013	Romplano terreno (arado)	1.400,00	1.400,00
02/01/2013	Gasto de transporte de bodega a campo	30,00	30,00
26/01/2013	Alquiler de aguilon	300,00	300,00
31/01/2013	Asignación depreciaciones activos fijos	94,13	94,13
04/02/2013	Alquiler para fumigación	300,00	300,00
08/02/2013	Transporte de materiales de bodega a cultivo	30,00	30,00
09/02/2013	Gasto de diesel para bombas fumigación	1,04	22,32
27/02/2013	Transporte de materiales de bodega a cultivo	30,00	60,00
28/02/2013	Asignación depreciaciones activos fijos	94,13	94,13
31/03/2013	Asignación depreciaciones activos fijos	94,13	94,13
30/04/2013	Alquiler de cosechadora	2.120,00	2.120,00
30/04/2013	Asignación depreciaciones activos fijos	94,13	94,13
07/05/2013	Gasto de transporte de campo a bodega	226,00	226,00
07/05/2013	Gasto por 880 sacquillos	0,11	100,00
09/05/2014	Gasto de transporte	674,00	674,00
31/05/2013	Asignación depreciaciones activos fijos	94,13	94,13
SUMAN			5.732,97

RESUMEN:

MATERIALES:	12.609,96
MANO DE OBRA	635,00
COSTOS DE EXPLOTACIÓN AGRÍCOLA:	<u>5.732,97</u>
TOTAL COSTO DE PRODUCCION:	18.977,93
TOTAL PRODUCCIÓN: 880,38 SACAS DE ARROZ	
COSTO SACA ARROZ:	21,56
MARGEN DE UTILIDAD: (62,105%)	13,39

g. DISCUSIÓN

Al inicio de la investigación en los cultivos del señor Jesús Armando Alvarracín Cordero, se pudo constatar de que no existía un control adecuado para llegar a determinar el costo de la producción del arroz; la inexistencia de una proceso contable afín a la actividad agrícola impide establecer el costo total y unitario del cultivo de arroz; además se desconocía el costo de cada elemento que intervienen en la actividad agropecuaria; en si el control era realizado en base a los egresos e ingresos del proceso de producción, así mismo carecía de un inventario de activos y pasivos lo cual ocasionaba el no conocer el total de capital propio que tenía invertido su propietario en la actividad agrícola; además no existía un control del inventario de materiales en general; razón por la cual se realiza la ejecución de este trabajo, el cual permitió obtener valores tanto de los materiales, mano de obra y costos generales de producción y por ende conocer el costo total de la gramínea.

Por lo expuesto anteriormente, la determinación del costo de producción en los cultivos de arroz del señor Jesús Alvarracín Cordero es imprescindible ya que permitirá a su propietario conocer el total de costos de producción: materia prima, mano de obra y costos generales de producción y en el futuro tomar medidas correctivas en caso de necesitarlas. Entre las actividades que se ejecutaron se encuentran la elaboración del Plan y Manual de Cuentas afines a las necesidades de esta unidad productiva; mediante la recopilación de documentos soporte, se realizó el levantamiento del inventario mediante el cual se logró determinar los bienes, valores, obligaciones y patrimonio que posee el dueño de este negocio; además mediante la aplicación de los documentos internos utilizados en la contabilidad agropecuaria tales como

Orden de Compra, de Requisición, Tarjeta Kardex, Tarjeta Reloj, de Control de Tiempo, Rol de Pagos, Hoja de Costos, y; Depreciación de Activos Fijos; se logró determinar el costo de producción en el cultivo de arroz del señor Alvarracín durante el periodo Enero a Mayo del año 2013; el cual dio como resultado el valor de Total de costo de producción \$18.977,93 USD.; Costo de Saca de Arroz \$21,56 y, Margen de Utilidad de \$13,39 USD., (62,105%). La utilidad neta de la producción es de \$6.082,03 USD. Estos datos fueron dados a conocer oportunamente al propietario de esta unidad productiva con la finalidad de aportar con conocimientos contables y de ser aplicados posteriormente servirán de apoyo para su correcta aplicación y registro.

h. CONCLUSIONES

Al término de este trabajo investigativo se llegó a determinar las siguientes conclusiones:

- Con la elaboración del Plan y Manual de Cuentas acorde a las prioridades del cultivo de arroz del señor Alvarracín Cordero Jesús se pudo posteriormente registrar los asientos contables en el Libro Diario.
- Con el apoyo de los documentos fuente, y la constatación física se elaboró el Inventario Inicial mediante el registro de Bienes, Derechos, Obligaciones de este negocio y posteriormente se logró determinar el Patrimonio; así mismo una vez elaborado el Inventario permitió realizar el Estado de Situación Inicial del negocio y control del inventario mediante las tarjetas Kardex.
- Mediante la aplicación de los elementos de producción agrícola, tales como: materia prima, mano de obra y costos indirectos de producción se logró determinar el costo de producción en el cultivo de arroz durante el ciclo enero a mayo del 2013; estos registros se encuentran detallados en la Hoja de Costos.
- Mediante el registro en el Libro Diario de cada una de las transacciones mercantiles y su posterior ubicación en las hojas auxiliares que se aplican en la contabilidad agropecuaria, se logró determinar el Costo de Producción; el costo de cada saca de arroz y la utilidad neta de producción de la gramínea.

i. RECOMENDACIONES

Indicadas las conclusiones en este trabajo investigativo se llega a determinar las siguientes recomendaciones:

- Para un control eficiente en el desarrollo de las actividades de explotación agrícola, se sugiere aplicar el plan de cuentas contables que se encuentra disponible de acuerdo a las prioridades de la producción de arroz ya que permite registrar de manera ordenada y sistemática las transacciones en el Libro Diario.
- Se recomienda utilizar las tarjetas Kardex para el control de inventario de semillas, fertilizantes, herbicidas, fungicidas que se encuentran en bodega; las mismas que giran en base a la actividad de producción de la gramínea; este control permitirá efectuar un control adecuado de los inventarios de esta unidad productiva.
- Con el registro constante de los elementos de producción agrícola como son: materia prima, mano de obra y costos indirectos de producción se podrá efectuar un control eficiente que permitirá determinar el costo de producción en cualquier ciclo o proceso de explotación agrícola del arroz.
- Se sugiere registrar todos los movimientos económicos en el Libro Diario, además de utilizar las hojas auxiliares que se utilizan en la contabilidad agrícola puesto que permitirán conocer el Costo de Producción; el costo de la saca de arroz y la utilidad neta de producción de la gramínea.

j. BIBLIOGRAFÍA

- A. Goxens /M.A. Goxens. Enciclopedia Práctica de la Contabilidad. MMIV Editorial Océano. Quito. Ecuador.
- BRAVO. Mercedes. UBIDIA. Carmita. (2009). Contabilidad de Costos. Quito. Ecuador.
- CULTURAL C.A., (2009). Diccionario de Contabilidad y Finanzas. Quito. Ecuador.
- HARGADON. Bernard. (2008). Contabilidad de Costos. Bogotá. Colombia.
- NARANJO. Marcelo. (2009). Contabilidad de Costos, Bancaria y Gubernamental. Tercera Edición. Quito. Ecuador
- ORTEGA. Pérez de León. (2008). Contabilidad de Costos. Segunda Edición. Quito. Ecuador
- ROCAFORT. Alfredo. FERRER. Vicent (2008). Contabilidad de Costes. Barcelona. España
- SÁNCHEZ. Gilberto. (2011). El Rol de Pagos en la Empresa. Quito. Ecuador.
- SARMIENTO. Rubén. (2010). Contabilidad de Costos. Segunda Edición. Quito. Ecuador.
- TORRES. Salina Aldo. Contabilidad de Costos, Análisis para la toma de decisiones. Tercera Edición. Editores, S.A. de C.V. México.

- VÁSCONEZ. José Vicente. (2007). Contabilidad de Costos. Santa Fé. Colombia.
- ZAPATA. Sánchez Pedro. (2007). Contabilidad de Costos, Herramienta para la toma de decisiones. Santa Fé. Colombia.
- ZAPATA, Sánchez Pedro, (2008), Contabilidad General, Sexta Edición, McGraw-Hill Interamericana, Editores, S.A. de C.V. México.
- ZAPATA. Sánchez Pedro. ZAPATA. Sánchez Mercedes. (2008). Introducción a la Contabilidad y Documentos Mercantiles. Quito. Ecuador.

Direcciones Electrónicas:

- CENTRO DE ESTUDIOS FISCALES. Pasaporte Tributario. <https://cef.sri.gob.ec/cefvirtual/mod/book/tool/print/index.php?id=936> (citado el 06 de febrero 2014). En línea.
- CURSO DE CONTABILIDAD. Sistema Contable. <http://micursodecontabilidad.com/blogs/sistema-contable/> (06/05/2014). En línea.

k. ANEXOS

"ALVARRACÍN CORDERO JESÚS ARMANDO"
DEPRECIACIÓN DE PROPIEDAD, PLANTA Y EQUIPO
DEL 01 DE ENERO AL 31 DE MAYO 2013
EXPRESADO EN USD.

DEPRECIACION LINEA RECTA : $\frac{\text{VALOR NOMINAL} - \text{VALOR RESIDUAL}}{\text{AÑOS DE VIDA UTIL}}$

DETALLE DE CUENTA	VALOR NOMINAL	VALOR RESIDUAL	AÑOS DE VIDA UTIL	DEP. ANUAL	DEP. MENSUAL	DEP. TRIMESTRAL
BODEGA	4.000,00	800,00	20	800,00	66,67	200,00
VEHICULO	13.000,00	650,00	5	650,00	54,17	162,50
MAQUINARIA	11.200,00	1.120,00	10	1.120,00	93,33	280,00
MAQUINARIA	495,00	49,50	10	49,50	4,13	12,38
HERRAMIENTA	192,30	9,62	5	9,62	0,80	2,40
EQUIPO DE OFICINA	236,60	23,66	10	23,66	1,97	5,92
MUEBLES Y ENSERES	354,00	35,40	10	35,40	2,95	8,85

COSUMO SUMINISTROS DE OFICINA 5% MENSUAL

	VALOR	88,90
ENERO		4,45
FEBRERO		4,45
MARZO		4,45
ABRIL		4,45
MAYO		2,00

PROCESADORA NACIONAL DE ALIMENTOS C.A. PRONACA
 Contribuyente Especial RUC 1790319857001
 Número Resolución SRI 5368 COMPROBANTE DE RETENCION No. Autorización
 Fecha Aprobación: 02/06/1995 No. 001-011-000040039 1111715241

Matriz: LOS NARANJOS N44-15 Y AV. DE QUITO - ECUADOR Fecha Autorización
 LOS GRANADOS 27/09/2012

Sr. (es): ALBARRACIN CORDERO JESUS ARMANDO Fecha Emisión : 07/05/2013

RUC: 0913870515001 Tipo de Comprobante de Venta: 01 Factura
 Dirección: No. de Comprobante de Venta : 001-001-000000523
 No. de Documento: P20 18011522

Ejercicio Fiscal	Base Imponible para la retención	Impuesto	Código del impuesto	% de retención	Valor Retenido
2013	0.00	Retención IVA	711	30	0.00
2013	3,339.70	Retención Imp. Renta	340	1	33.40
Total					33.40

LC  R.U.C. 1790319857001

Firma del agente de retención Válido para su emisión hasta: 27/09/2013

Recibí Conforme
Original: Sujeto pasivo retenido

C O M P R O B A N T E D E R E T E N C I O N

PROCESADORA NACIONAL DE ALIMENTOS C.A. PRONACA
 Contribuyente Especial RUC 1790319857001
 Número Resolución SRI 5368 COMPROBANTE DE RETENCION No. Autorización
 Fecha Aprobación: 02/06/1995 No. 001-011-000040042 1111715241

Matriz: LOS NARANJOS N44-15 Y AV. DE QUITO - ECUADOR Fecha Autorización
 LOS GRANADOS 27/09/2012

Sr. (es): ALBARRACIN CORDERO JESUS ARMANDO Fecha Emisión : 07/05/2013

RUC: 0913870515001 Tipo de Comprobante de Venta: 01 Factura
 Dirección: No. de Comprobante de Venta : 001-001-000000525
 No. de Documento: P20 18011530

Ejercicio Fiscal	Base Imponible para la retención	Impuesto	Código del impuesto	% de retención	Valor Retenido
2013	0.00	Retención IVA	711	30	0.00
2013	3,167.85	Retención Imp. Renta	340	1	31.68
Total					31.68

LC  R.U.C. 1790319857001

Firma del agente de retención Válido para su emisión hasta: 27/09/2013

Recibí Conforme
Original: Sujeto pasivo retenido

COMPROBANTE DE RETENCION

PROCESADORA NACIONAL DE ALIMENTOS C.A. PRONACA
 Contribuyente Especial RUC 1790319857001
 Número Resolución SRI 5368 COMPROBANTE DE RETENCION No. Autorización 1111715241
 Fecha Aprobación: 02/06/1995 No. 001-011-000041952

Matriz: LOS NARANJOS N44-15 Y AV. DE QUITO - ECUADOR Fecha Autorización 27/09/2012
 LOS GRANADOS

Sr. (es): ALBARRACIN CORDERO JESUS ARMANDO Fecha Emisión : 10/05/2013

RUC: 0913870515001 Tipo de Comprobante de Venta: 01 Factura
 Dirección: No. de Comprobante de Venta : 001-001-000000527
 No. de Documento: P20 18011716

Ejercicio Fiscal	Base Imponible para la retención	Impuesto	Código del impuesto	% de retención	Valor Retenido
2013	0.00	Retención IVA	711	30	0.00
2013	3,849.48	Retención Imp. Renta	340	1	38.49
Total					38.49

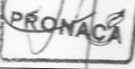
 **R.U.C.**
 Firma del agente de retención: 1790319857001
 Válido para su emisión hasta: 27/09/2013

Recibí Conforme
 Original: Sujeto pasivo retenido

COMPROBANTE DE RETENCION

PROCESADORA NACIONAL DE ALIMENTOS C.A. PRONACA
 Contribuyente Especial RUC 1790319857001
 Número Resolución SRI 5368 COMPROBANTE DE RETENCION No. Autorización 1111715241
 Fecha Aprobación: 02/06/1995 No. 001-011-000041950

Matriz: LOS NARANJOS N44-15 Y AV. DE QUITO - ECUADOR Fecha Autorización 27/09/2012
 LOS GRANADOS

Sr. (es): ALBARRACIN CORDERO JESUS ARMANDO Fecha Emisión : 10/05/2013

RUC: 0913870515001 Tipo de Comprobante de Venta: 01 Factura
 Dirección: No. de Comprobante de Venta : 001-001-000000530
 No. de Documento: P20 18011692

Ejercicio Fiscal	Base Imponible para la retención	Impuesto	Código del impuesto	% de retención	Valor Retenido
2013	0.00	Retención IVA	711	30	0.00
2013	2,190.30	Retención Imp. Renta	340	1	21.90
Total					21.90

 **R.U.C.**
 1790319857001
 Firma del agente de retención
 Válido para su emisión hasta: 27/09/2013

Recibí Conforme
 Reimpresión: Sujeto pasivo retenido

C O M P R O B A N T E D E R E T E N C I O N

PROCESADORA NACIONAL DE ALIMENTOS C.A. PRONACA

Contribuyente Especial	RUC 1790319857001	No. Autorización
Número Resolución SRI 5368	COMPROBANTE DE RETENCION	1111715241
Fecha Aprobación: 02/06/1995	No. 001-011-000041091	
Matriz: LOS NARANJOS N44-15 Y AV. DE QUITO - ECUADOR		Fecha Autorización
LOS GRANADOS		27/09/2012
Sr. (es): ALBARRACIN CORDERO JESUS ARMANDO		Fecha Emisión : 09/05/2013
RUC: 0913870515001	Tipo de Comprobante de Venta: 01 Factura	
Dirección:	No. de Comprobante de Venta : 001-001-000000531	
	No. de Documento: P20 18011659	

Ejercicio Fiscal	Base Imponible para la retención	Impuesto	Código del impuesto	% de retención	Valor Retenido
2013	0.00	Retención IVA	711	30	0.00
2013	3,764.60	Retención Imp. Renta	340	1	37.65
Total					37.65

R.U.C.
1790319857001
 Firma del agente de retención
 Válido para su emisión hasta: 27/09/2013

Recibí Conforme
 Original: Sujeto pasivo retenido

Sotomayor Pico Elizabeth Gabriela

R.U.C.: 0919871657001
SI OBLIGADO A LLEVAR CONTABILIDAD

FACTURA
AUT. SRI. 111897870

VENTA AL POR MENOR DE FERTILIZANTES

Fecha de Autorización: 08 - 11 - 2012

Matriz: García Moreno s/n y Eloy Alfaro

SERIE

Sucursal: Av. 8 de Abril s/n

003-001-000006257

Tel.: 042010410

El Triunfo -Ecuador

Fecha de Emisión: 09 - 01 - 2013



Señor (es): *Armando Alvarracon*

Dirección:

RUC/C.I.: *0913870515001*

Tel.:

Cant.	DESCRIPCIÓN	P. Unit.	TOTAL
L	61 Roundup		22 90
Válido para su emisión hasta el 08 de Febrero del 2013 ORIGINAL: ADQUIRENTE / COPIA: EMISOR		Sub - Total 12%	
SON:		Sub - Total 0%	22 90
		Descuento	
		Sub - Total	22 90
		I.V.A. 12%	
		Total US\$	22 90
Recibí Conforme		Entregue Conforme	

MERA BARRENO JUAN BAUTISTA "GRÁFICA MERA" R.U.C. 0908977911001 / Cel.: 0997565807 / AUT. 6667
5 BL. 100X2 Num. del 000005901 al 000006400

CASA COMERCIAL AGRARIA
Pico Eguez Elsa Alicia

FACTURA

R.U.C.: 0906887310001
CONTRIBUYENTE ESPECIAL / SEGUN RESOLUCION ESPECIAL N° 00833 DEL 22/12/2009
Principal: Av. Garcia Moreno s/n y Eloy Alfaro
Dirección Sucursal: Km 26 Av Principal s/n
Telf.: 042717242
Km. 26 Virgen de Fátima -Ecuador

AUT. SRI. 1112199400
Fecha de Autorización: 16 - 01 - 2013
OBLIGADO A LLEVAR
CONTABILIDAD

SERIE 002-001-00
0081697



Fecha de Emisión: 29/01/2013 08:24

Señor (es): ARMANDO ALVARRACIN

Dirección: EL TRIUNFO

RUC/C.I.: 0913870515001

Telf.:

Cant.	DESCRIPCIÓN	P. Unit.	TOTAL
4	MULTI BH. 1 LT	9.50	38.00
<p>CANCELADO</p> <p>FECHA: 20....</p>			
<p>Válido para su emisión hasta el 16 de Enero del 2014 ORIGINAL: ADQUIRENTE / COPIA: EMISOR TREINTA Y OCHO CON 00/100</p>		Sub - Total 12%	0.00
SON: DOLARES		Sub - Total 0%	38.00
		Descuento	0.00
		Sub - Total	38.00
		I.V.A. 12%	0.00
		Total US\$	38.00
<p>Recibí Conforme _____ Entregue Conforme _____</p>			

MERA BARRENO JUAN BAUTISTA "GRÁFICA MERA" R.U.C. 0908977911001 / Cal.: 0997565807 / AUT. 6667
10 BL. 100X2 Num. del 000031501 al 000032500

CASA COMERCIAL AGRARIA
Pico Eguez Elsa Alicia

FACTURA

R.U.C.: 0906887310001

AUT. SRI. 1112199400

CONTRIBUYENTE ESPECIAL / SEGUN RESOLUCION ESPECIAL N° 00833 DEL 22/12/2009

Fecha de Autorización: 16 - 01 - 2013

Principal: Av. Garcia Moreno s/n y Eloy Alfaro

OBLIGADO A LLEVAR

Dirección Sucursal: Km. 26 Av. Principal s/n

CONTABILIDAD

Telf.: 042717242

SERIE

002-001-00 0081918



Km. 26 Virgen de Fátima -Ecuador

Fecha de Emisión: 03/02/2013 11:37

Señor (es): **ARMANDO ALVARRACIN**

Dirección: **EL TRIUNFO**

RUC/C.I.: 0913870515001

Telf.:

Cant.	DESCRIPCIÓN	P. Unit.	TOTAL
4	CLINCHER, 1 LT.	59.00	236.00
1	PH NED, 1 LT	8.90	8.90

CANCELADO

FECHA: 20.....

Válido para su emisión hasta el 16 de Enero del 2014		Sub - Total 12%	0.00
ORIGINAL: ADQUIRENTE / COPIA: EMISOR		Sub - Total 0%	244.90
SON: CUARENTA Y DOS CIENTOS CUARENTA Y CUATRO CON 90/100 DOLARES		Descuento	0.00
		Sub - Total	244.90
		I.V.A. 12%	0.00
		Total US\$	244.90

Recibí Conforme Entregue Conforme

MERA BARREÑO JUAN BAUTISTA "GRÁFICA MERA" R.U.C. 0908977911001 / Cal.: 0997565807 / AUT. 6667
10 BL. 100X2 Num. del 000031501 al 000032500

Argudo Rodríguez Diana Jackeline

Servicio de transporte de carga pesada

R.U.C: 0301953154001

Dirección: Héroes de Paquisha 241 y
Segunda Sur * Telf.: 069799035
La Troncal - Cañar - Ecuador



FACTURA 001-001-
000000920
AUT. SRI. 1111479368 <small>Fecha de Aut. 06/Agosto/2012</small>

Fecha: 07/Mayo/2013 R.U.C/CI: 0913870515001

Cliente: ARMANDO ALVARACIN

Dirección: EL TRIUNFO Teléfono: _____

CANT.	DESCRIPCION	V. Unit.	TOTAL
2	VIASEG DE ARROZ CASOANA		

SON: _____

 <small>Firma Autorizada</small>	 <small>Firma Cliente</small>
-------------------------------------	----------------------------------

SUB-TOTAL \$.	326 ^{xx}
Gravado Tarifa 0%	
Gravado Tarifa 12%	
Importe I.V.A. \$.	
VALOR TOTAL \$.	326^{xx}

Luna Gamboa Jonny Robert * Imprenta "COLON" - La Troncal Telf.: 2422-325
Aut. 2545 - R.U.C. 1710304609001 * 1BL. 100x2 (0000901 - 0001000)
Fecha de Aut. 06/Agosto/2012 - Válido para su emisión hasta 06/Agosto/2013
ORIGINAL- ADQUIRIENTE / COPIA-EMISOR



**REGISTRO UNICO DE CONTRIBUYENTES
PERSONAS NATURALES**



NUMERO RUC: 0913870515001
APELLIDOS Y NOMBRES: ALVARRACIN CORDERO JESUS ARMANDO
NOMBRE COMERCIAL:
CLASE CONTRIBUYENTE: OTROS **OBLIGADO LLEVAR CONTABILIDAD:** NO
CALIFICACIÓN ARTESANAL: NUMERO:

FEC. NACIMIENTO: 04/12/1973 **FEC. ACTUALIZACION:** 13/08/2013
FEC. INICIO ACTIVIDADES: 26/02/2002 **FEC. SUSPENSION DEFINITIVA:**
FEC. INSCRIPCIÓN: 26/02/2002 **FEC. REINICIO ACTIVIDADES:**

ACTIVIDAD ECONOMICA PRINCIPAL:

ACTIVIDADES DE CULTIVO DE ARROZ.

DOMICILIO TRIBUTARIO:

Provincia: GUAYAS Cantón: EL TRIUNFO Parroquia: EL TRIUNFO Calle: AV. PRINCIPAL Número: S/N Intersección: SIN
NOMBRE Referencia: A DOSCIENTOS METROS DEL BALNEARIO LOS PINOS. Teléfono: 042010153

DOMICILIO ESPECIAL:

OBLIGACIONES TRIBUTARIAS:

- ^ DECLARACIÓN SEMESTRAL IVA
- ^ IMPUESTO A LA PROPIEDAD DE VEHÍCULOS MOTORIZADOS

Las personas naturales que superen los límites establecidos en el Reglamento para la Aplicación de la Ley de Equidad Tributaria, estarán obligadas a llevar contabilidad, convirtiéndose en agentes de retención, y no podrán acogerse al Régimen Simplificado (RISE)

Recuerde que sus declaraciones son semestrales siempre y cuando cumpla con las condiciones para ello, que son: retención del 100% del IVA y transferencia de bienes y servicios con tarifa 0% de IVA

Si supera los montos establecidos en el reglamento estará obligado a llevar contabilidad para el siguiente ejercicio fiscal y la presentación de sus obligaciones será mensual.

# DE ESTABLECIMIENTOS REGISTRADOS:	del 001 al 001	ABIERTOS:	1
JURISDICCIÓN:	\ REGIONAL LITORAL SUR GUAYAS	CERRADOS:	0

[Firma manuscrita]

FIRMA DEL CONTRIBUYENTE



SERVICIO DE RENTAS INTERNAS

Usuario: DR0H040713 Lugar de emisión: AZOGUE/AV. ALFONSO Fecha y hora: 13/08/2013 11:28:10



**REGISTRO UNICO DE CONTRIBUYENTES
PERSONAS NATURALES**



NUMERO RUC: 0913870515001

APELLIDOS Y NOMBRES: ALVARRACIN CORDERO JESUS ARMANDO

ESTABLECIMIENTOS REGISTRADOS:

No. ESTABLECIMIENTO: 001	ESTADO: ABIERTO	MATRIZ:	FEC. INICIO ACT.: 28/02/2002
NOMBRE COMERCIAL:			FEC. CIERRE:
ACTIVIDADES ECONÓMICAS:			FEC. REINICIO:
ACTIVIDADES DE CULTIVO DE ARROZ.			

DIRECCIÓN ESTABLECIMIENTO:

Provincia: GUAYAS Cantón: EL TRIUNFO Parroquia: EL TRIUNFO Ciudadela: AGUA SANTA Calle: AV. PRINCIPAL Número: S/N
Intersección: SIN NOMBRE Referencia: A DOSCIENTOS METROS DEL BALNEARIO LOS PINOS. Carretero: VIA DURAN TAMBO
Kilómetro: 53 Telefono Trabajo: 095725425 Telefono Domicilio: 042010153

FIRMA DEL CONTRIBUYENTE



SERVICIO DE RENTAS INTERNAS

Usuario: DROH040713

Lugar de emisión: AZOGUES/AV. ALFONSO

Fecha y hora: 13/08/2013 11:28:10



UNIVERSIDAD NACIONAL DE LOJA
CARRERA DE CONTABILIDAD Y AUDITORIA
MODALIDAD DE ESTUDIOS A DISTANCIA

**“DETERMINACIÓN DEL COSTO DE PRODUCCIÓN EN EL
CULTIVO DE ARROZ EN LA PROPIEDAD DEL SEÑOR
JESÚS ARMANDO ALVARRACÍN CORDERO DEL CANTÓN
EL TRIUNFO, PERIODO: ENERO A MAYO 2013”**

PROYECTO DE TESIS PREVIO A
OPTAR EL TÍTULO DE INGENIERA EN
CONTABILIDAD Y AUDITORÍA, CPA.

ASPIRANTE:

Angélica Anabel Carcelén Ruíz

Loja – Ecuador

2014

a. Tema;

“DETERMINACIÓN DEL COSTO DE PRODUCCIÓN EN EL CULTIVO DE ARROZ EN LA PROPIEDAD DEL SEÑOR JESÚS ARMANDO ALVARRACÍN CORDERO DEL CANTÓN EL TRIUNFO, PERIODO: ENERO A MAYO 2013”

b. Problemática;

Nuestro país debido a la gran variedad de clima se caracteriza por ser productiva en sus diferentes ramas tales como la ganadera, avícola, piscícola, agrícola, etc.

El cantón El Triunfo se caracteriza por ser una zona productiva, su suelo fértil acoge una gran producción agropecuaria, siendo su principal producto la caña de azúcar, con 22.000 hectáreas de cultivos que abastecen a los Ingenios de La Troncal, San Carlos, Valdez y La Familiar. Además cultiva 12.000 hectáreas de banano y 6.000 de arroz en sus recintos, entre los que sobresalen: Río Ruidoso, Payo, La Unión, Santa Marta, Zulema, El Piedrero, Estero Claro, Pueblo Nuevo y El Achiote.

Para llegar a obtener la gramínea es necesario conocer las técnicas correctas tanto de plantación, cuidado hasta su venta; sin embargo la mayoría de los productores se centran en la actividad propia del proceso agrícola descuidando llevar el control de los elementos del costo agropecuario mediante la aplicación de la contabilidad de costos, misma que permite conocer el precio de materia prima, mano de obra y gastos indirectos de producción en una determinada área de cultivo. Con la finalidad de dar a conocer la importancia en la aplicación de la contabilidad agrícola es necesario llegar a determinar el costo unitario y costo total de la producción de arroz, y, al ser un cultivo de ciclo corto en donde se necesita solo de cuatro meses desde la preparación del terreno

hasta la cosecha de la gramínea, se pretende dar a conocer al propietario el costo real de producción.

La empresa del señor Alvarracín Cordero Jesús Armando, inició sus actividades de cultivo de arroz en febrero del año 2002; su dirección es Cda. Agua Santa, Vía Durán, Tambo, frente a la Antena de Porta, Provincia de El Guayas Teléfono 042010153, Celular: 0995725425, su Ruc es 0913870515001; su actividad se centra en el cultivo de arroz para lo cual utiliza 20 hectáreas de terreno; empezó con un capital de \$18.000 USD.; sin embargo en la actualidad su patrimonio es incierto. Las obligaciones a las que está obligado a llevar son Declaración semestral del Impuesto de IVA e Impuesto a los Vehículos Motorizados.

En el desarrollo de su actividad agrícola no cuenta con trabajadores estables, solo laboran a tiempo parcial y de acuerdo a la temporada en donde se requiera contratar servicios por días. El tiempo que se requiere desde la preparación del terreno hasta la cosecha del arroz es de cuatro meses; una vez adquirido el producto este es vendido a Pronaca, el mismo que a su vez fija el precio de compra tomando algunas consideraciones tales como el tamaño del arroz, color, peso, entre otras.

Entre las principales deficiencias contables que se pudo observar en la visita y entrevista verbal realizada al dueño del cultivo se puede indicar las siguientes:

- La empresa lleva un registro solo de compras de semillas, abonos, fertilizantes, sin tomar en consideración todos los egresos relacionados a la actividad que realiza tales como: pago a trabajadores, gastos de transporte, combustible, etc., además se observó que en ocasiones debido al tiempo existen facturas de compras que no le entregan por lo cual no pueden ser ingresadas

en gastos, lo cual repercute en la contabilización de materia prima y gastos indirectos de producción.

- En cuanto al almacenamiento, compra, utilización de químicos y fertilizantes no posee un inventario que permita conocer con exactitud las existencias de las mismas, por lo general esto ocasiona pérdida de tiempo ya que cuando se necesita cierto elemento este a veces no se encuentra disponible y el obrero debe trasladarse a la ciudad a comprarlo; además implica un gasto extra por el transporte y mano de obra ociosa.
- El costo real de la producción es establecida mediante la experiencia que posee el propietario, sin tomar en consideración varios elementos tales como mano de obra directa, costos indirectos de producción, materiales directos e indirectos; es decir en ningún momento se aplica una contabilidad agrícola lo que impide conocer realmente el costo de la producción.
- Además la falta de la utilización de los documentos internos tales como: Orden de producción, Orden de Compra, Tarjeta Reloj, Tarjeta de Tiempo, Rol de Pagos, Hoja de Costos, Depreciaciones de Propiedad, Planta y Equipo, entre otros documentos utilizados en la contabilidad agrícola determinar el costo de producción de la gramínea.

Una vez identificadas las falencias y problemas de este ente productivo se determinó que el problema radica en “LA FALTA DE ASIGNACIÓN ADECUADA DE LOS COSTOS DE PRODUCCIÓN NO PERMITE A SU PROPIETARIO CONOCER CON EXACTITUD LOS VALORES UTILIZADOS EN MATERIALES E INSUMOS, MANO DE OBRA Y COSTOS INDIRECTOS DE PRODUCCIÓN, LO QUE LIMITA LA TOMA DE DECISIONES POR PARTE DE SU PROPIETARIO”.

c. Justificación;

El presente trabajo investigativo brinda la oportunidad de poner en práctica los conocimientos adquiridos durante el pensum de estudio que se ejecutó en la Universidad Nacional de Loja en su Modalidad de Estudios a Distancia en la etapa de formación profesional de la Carrera de Contabilidad y Auditoría. Además permitirá obtener el Título de Ingeniera en Contabilidad y Auditoría, CPA; y facilitará en lo posterior trabajar profesionalmente, obtener recursos económicos y brindar apoyo a quien lo requiera.

Desde el punto de vista socio económico con la experiencia adquirida en el manejo contable se pretende aportar con los conocimientos profesionales a esta empresa agrícola y entregar al propietario de esta actividad económica los formatos utilizados en la contabilidad agrícola con la finalidad de que sean utilizados en el futuro, al mismo tiempo se dará a conocer los valores utilizados en los tres elementos del costo como son: costo de la materia prima, mano de obra y costos indirectos de fabricación; asimismo se entregará Estados Financieros razonables que le permitan conocer los costos reales de producción y costos unitarios del mismo.

Este trabajo investigativo servirá como fuente de consulta para estudiantes y personas interesadas o relacionadas con el tema. La aplicación correcta de la Contabilidad de Costos en el área agrícola permitirá a los empresarios dedicados a esta actividad económica implementar este sistema el cual les facilitará mejorar su organización contable, administrativa y financiera; como también adaptarse a las Normas contables vigentes en nuestro país.

d. Objetivos;

Objetivo General

Determinar el Costo de Producción en el cultivo de arroz en la propiedad del señor Jesús Armando Alvarracín Cordero del Cantón El Triunfo, Periodo: Enero a Mayo 2013, a fin de obtener el costo total y unitario mediante la aplicación de la Contabilidad Agrícola.

Objetivos Específicos;

- Elaborar el plan y manual de cuentas acorde a las necesidades de este ente productivo.
- Realizar el Inventario Inicial tomando en consideración los bienes, derechos y obligaciones que posee el Señor Alvarracín Jesús.
- Aplicar los tres elementos del costo, materia prima, mano de obra y costos indirectos de producción, a fin de tener resultados reales en la determinación del costo.
- Determinar el costo unitario y costo total del cultivo de arroz durante el periodo enero a mayo 2013, y efectuar su registro en el Libro Diario.

e. Marco Teórico;

CONTABILIDAD DE COSTOS

“La contabilidad de Costos es una rama de la contabilidad General que comprende la predeterminación, acumulación, registro, distribución, información, análisis e interpretación de los costos de producción, de

administración y de distribución. Esta contabilidad intenta medir el rendimiento económico de los departamentos así como establecer el valor de los recursos económicos consumidos en la producción de bienes y servicios, así como la determinación del costo total y unitario de los productos elaborados”²⁵

Importancia

Su importancia radica en la necesidad de determinar cuánto cuesta producir algo u obtener un producto; es decir si se va a sembrar semillas de arroz se debe determinar cuánto le corresponde a materia prima en cantidad y valor, igualmente cuanto le corresponde a mano de obra en tiempo y precio así como otros insumos relacionados con este proceso hasta su obtención física hasta saber cuánto cuesta la producción total y la saca unitaria del arroz.

Objetivos

Estos se enfocan en la obtención de información oportuna y eficaz en todo lo relacionado a la producción. Entre sus principales objetivos tenemos:

- Reducir los costos, para obtener mayores utilidades, lo cual se puede lograr sustituyendo los materiales por otros menos costosos sin perder la calidad del producto, realizando un correcto control de la mano de obra e instalando maquinarias que mejoren el rendimiento, etc.
- Controlar adecuadamente los costos, planificando y controlando cada rubro del costo.
- Brindar información veraz para la toma de decisiones oportunas.

²⁵ ORTEGA. Pérez de León. (2008). Contabilidad de Costos. Segunda Edición. Quito. Ecuador. Pág. 18-19

El Costo y el Gasto

Costo.- “Son los desembolsos que realiza la empresa para la fabricación o elaboración de un producto o la prestación de un servicio. El costo constituye una inversión, es recuperable, trae consigo ganancia, es un concepto que tiene vigencia en la empresa industrial, agrícola, ganadera, etc.”²⁶

Gasto.- “Corresponde con los conceptos enunciados en el grupo 6 del Plan General Contable, por lo que se relaciona íntimamente con las adquisiciones de bienes o servicios, las amortizaciones y los deterioros”²⁷
El gasto directamente disminuye la utilidad o beneficio obtenido de las ganancias de la producción, sin embargo estos gastos ocasionados ya sea por servicios básicos, transporte, etc., son indispensables dentro del proceso productivo.

SISTEMAS DE COSTOS

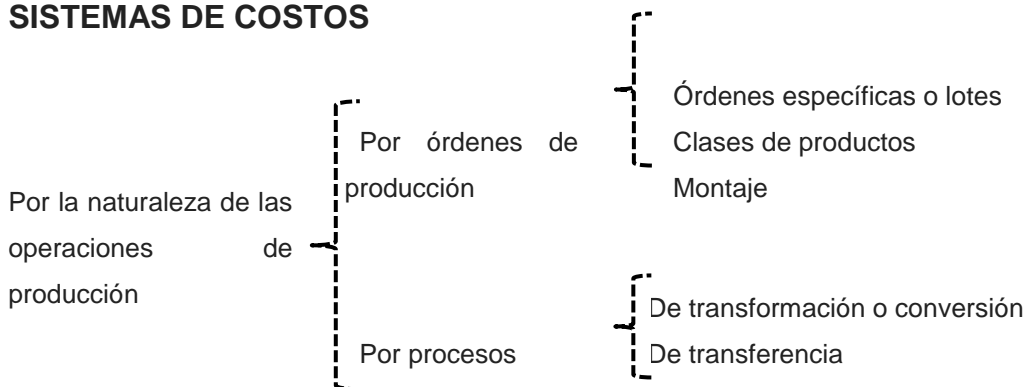

Costos por Órdenes de Producción

“Se establece este sistema cuando la producción tiene un carácter interrumpido, lotificado, diversificado, que responda a órdenes e instrucciones concretas y específicas de producir uno o varios artículos, o

²⁶ BRAVO. Mercedes. UBIDIA. Carmita. (2009). Contabilidad de Costos. Quito. Ecuador. Pág. 13

²⁷ ROCAFORT. Alfredo. FERRER. Vicent (2008). Contabilidad de Costes. Barcelona. España Pág. 19

un conjunto similar de los mismos. Por consiguiente, para controlar cada partida de artículos, se requiere de la emisión de un orden de producción en la que se acumule valores por los tres elementos de costo de producción. Por su parte el costo unitario de producción se obtiene de dividir el costo total de producción entre el total de unidades producidas de cada orden.”²⁸

Características del Sistema de Costos por Órdenes de Producción

“Las características fundamentales son:

- Apto para las empresas que tienen fabricación por pedido o en lotes.
- Requiere que los elementos se clasifique en directos e indirectos.
- Inicia con una orden de trabajo que emite formalmente una autoridad de la empresa.
- Por cada orden se debe abrir y mantener actualizada una hoja de costos.
- El objeto del costeo es el producto o lote de productos que se están produciendo y que constan en la orden de trabajo y en la hoja de costos.
- Funciona con costos reales o predeterminados, o ambos a la vez.”²⁹

Elementos del Costo por Órdenes de Producción en la Actividad Agropecuaria

Los elementos del costo en la producción agrícola de alguna manera es similar a la producción industrial, pues las actividades agropecuarias tienen relación con transformación; los elementos que se utilizan son:

- Materiales e Insumos (semillas, fertilizantes)

²⁸ BRAVO. Mercedes. UBIDIA. Carmita. (2009). Contabilidad de Costos. Quito. Ecuador. Pág. 123

²⁹ ZAPATA. Sánchez Pedro. (2007). Contabilidad de Costos, Herramienta para la toma de decisiones. Colombia. Pág.61

- Mano de Obra (trabajo intelectual o físico del hombre)
- Costos Indirectos de Producción (depreciación de maquinarias y equipos, etc.)

FASES DE LA PRODUCCIÓN AGRÍCOLA

Las fases de la producción agrícola son las siguientes:

- Preparación del terreno: (comprende el arado)
- Siembra (plantación de la semilla)
- Mantenimiento y cuidado del cultivo: (comprende todo lo que se hace para su subsistencia hasta la cosecha como: regadío, fertilizantes, extracción de malezas, etc.)
- Cosecha. (recolección, transporte, almacenamiento, etc.)

MATERIALES E INSUMOS

Son los recursos principales que se utilizan en la producción agrícola, estos son transformados con la ayuda de la mano de obra y los costos indirectos de producción.

Clasificación

Los materiales e insumos se dividen en: Materiales Directos y materiales indirectos.

Materiales Directos.- Son aquellos costos que se identifican directamente con el proceso de producción; tales como: las semillas.

Materiales Indirectos.- “Son los demás materiales o suministros involucrados en la producción de un bien “estos materiales indirectos no

se pueden medir en función unitaria, o sea en cada una de las unidades elaboradas, sino más bien en función del total de la producción”³⁰

Control y Tratamiento

“Los métodos de valoración más usados son: método LIFO o UEPS; y, método de Promedio ponderado.

Método PEPS O FIFO (Lo que primero entra primero sale)

Lo último en entrar, lo primero en salir. Por lo anterior, los precios de los inventarios adquiridos recientemente serán los primeros con los que se valoren las mercaderías vendidas.

Método Promedio Ponderado

Forma de valoración utilizado por la relativa facilidad de cálculo y por considerar que se ajusta adecuadamente a la tendencia alcista del mercado y al principio de conservatismo. El costo promedio se obtiene de la relación entre el valor de las existencias más las nuevas adquisiciones, dividida entre el número total de las unidades.”³¹

Método a precio de mercado

Dentro de la agricultura es el más apropiado ya que se asignan los costos al precio que está en ese momento en el mercado y son los que están acordes a la realidad económica.

³⁰ HARGADON. Bernard. (2008). Contabilidad de Costos. Bogotá. Colombia. Pág. 13

³¹ ZAPATA, Sánchez Pedro, (2008), Contabilidad General, Sexta Edición, McGraw-Hill Interamericana, Editores, S.A. de C.V., Pág. 107

Tarjeta Kardex

Es un documento auxiliar que facilita el control de inventarios de la materia prima, productos en proceso, productos elaborados, materiales, se registra todos los movimientos de los artículos de compra, de venta, devolución y entrega de los departamentos.”³²

"ALVARRACÍN CORDERO JESÚS ARMANDO"										
TARJETA KARDEX										
Artículo:					Cantidad Máxima:					
Método de Valoración:					Cantidad Mínima:					
FECHA	DETALLE	INGRESOS			EGRESOS			EXISTENCIAS		
		CANT.	V/UNIT.	V/TOTAL	CANT.	V/UNIT.	V/TOTAL	CANT.	V/UNIT.	V/TOTAL

Documentos de Registro para el Control

Orden de Compra

“Mediante una orden escrita se asegura que la cantidad, tipo de bien, condiciones de pago y otros requisitos queden perfectamente entendidos por los proveedores; solo así se evitarán las devoluciones que no convienen. Esta actividad debe estar a cargo del departamento e

³² NARANJO. Marcelo. (2009). Contabilidad de Costos, Bancaria y Gubernamental. Tercera Edición. Pág. 96

compras, el cual debe coordinar debidamente lo relacionado con transporte, aseguramiento y puntualidad en la entrega.”³³

"ALVARRACÍN CORDERO JESÚS ARMANDO" ORDEN DE COMPRA N°				
FECHA: PROVEEDOR: DIRECCIÓN: TELÉFONO:				
CANT.	CÓDIGO	DESCRIPCIÓN	V/UNIT.	VALOR TOTAL
JEFE DE COMPRAS:				

Orden de Requisición de Materiales

“Es un formulario de solicitud de entrega de materiales, que se hace al Jefe del almacén o bodega; quien entregará en forma detallada lo solicitado y hará firmar a la persona que retira, documento que servirá para constancia y respaldo de la entrega de dichos materiales para la producción de la respectiva orden, la que valorada sirve para la contabilización, por su utilización.”³⁴

³³ ZAPATA. Sánchez Pedro. (2007). Contabilidad de Costos. Santa Fe. Colombia. Pág. 68

³⁴ SARMIENTO. Rubén r. (2010). Contabilidad de Costos. Segunda Edición. Quito. Ecuador. Pág.

"ALVARRACÍN CORDERO JESÚS ARMANDO"						
ORDEN DE REQUISICIÓN DE MATERIALES						
Nº 000						
FECHA DE PEDIDO:						
DEPARTAMENTO SOLICITANTE:						
ORDEN DE PRODUCCIÓN:						
Nº	COD.	CANT.	MEDIDA	DESCRIPCIÓN	COSTO UNITARIO	COSTO TOTAL
A	MATERIA PRIMA DIRECTA					
1						
2						
3						
SUBTOTAL						
B	MATERIA PRIMA INDIRECTA					
1						
2						
3						
SUBTOTAL						
TOTAL						
Solicitado por:		Aprobado por:		Entregado por:		
RESPONSABLE		JEFE DE PRODUCCIÓN		BODEGUERO		

MANO DE OBRA

“El segundo elemento del costo de producción es la mano de obra. La cual se define como el costo del tiempo que los trabajadores invierten en el proceso productivo y que debe ser cargado a los productos.”³⁵

Clasificación

Al igual que la materia prima, la mano de obra se divide en dos rubros: mano de obra directa y mano de obra indirecta.

³⁵ TORRES. Salinas Aldo. Contabilidad de Costos, Análisis para la toma de decisiones. Tercera Edición. México. Pág. 29

La **mano de obra directa** comprende al personal relacionado directamente con la producción en el sector agropecuario, varía la forma de cancelar ya que puede ser por jornal, producción, hora, hectárea, etc.

La **mano de obra indirecta** se caracteriza por ser independiente a la actividad directa de la producción, generalmente está identificada dentro del personal administrativo.

Documentos de Registro para el Control de Mano de Obra

Tarjeta Reloj

“Es el registro diario de asistencia del personal que tiene como propósito llevar un control individual a efectos de pago de remuneraciones y costeo.”³⁶

“ALVARRACIN CORDERO JESÚS ARMANDO” Tarjeta Reloj								
Nombre del Trabajador: _____					Código: _____			
Jornada: _____								
Periodo: _____								
Fecha	MAÑANA		TARDE		Hora Jornada	Hora suple.	Hora Extras	Total Horas
	Entrada	Salida	Entrada	Salida				
Resumen:								
Total Jornada: _____								
Total Horas Suplementarias: _____								
Total Horas Extraordinarias: _____								
Total Horas: _____								

³⁶ ZAPATA. Sánchez Pedro. ZAPATA. Sánchez Mercedes. (2008). Introducción a la Contabilidad y Documentos Mercantiles. Quito. Ecuador. Pág. 244

Tarjeta de Control de Tiempo

“Es un documento cuya finalidad es comprobar el tiempo que el trabajador estuvo en la planta. El empleado lo introduce en un reloj de control de tiempo para registrar sus horas de entrada y de salida, y con esto tener constancia del tiempo trabajado. Con base en él se establece el cálculo de la nómina.”³⁷

"ALVARRACÍN CORDERO JESÚS ARMANDO"						
TARJETA DE CONTROL DE TIEMPO						
Nombre del Trabajador:				Código:		
Tarifa por hora:				Ocupación:		
FECHA	ORDEN PROD.	DETALLE	HORA INICIO	HORA FIN	HORAS EMPLEADAS	COSTO
Mano de Obra Directa:			\$		
Trabajo Indirecto:			\$		
Trabajo Ocioso:			\$		
TOTAL:			\$		

Planilla de Trabajo

Es el resumen de la información que contienen las tarjetas de tiempo de cada trabajador; es decir controla las actividades realizadas por cada uno de ellos.

³⁷ TORRES. Salinas Aldo. (2010). Contabilidad de Costos. Análisis para la toma de decisiones. Tercera Edición. México. Pág. 289

"ALVARRACÍN CORDERO JESÚS ARMANDO"					
PLANILLA DE TRABAJO					
NOMBRE:					
SEMANA:					
DÍAS	MAÑANA		TARDE		TOTAL
	ENTRADA	SALIDA	ENTRADA	SALIDA	DÍAS
Lunes					
Martes					
Miércoles					
Jueves					
Viernes					
Sábado					

Rol de Pagos

“Es una lista, la nómina o el catálogo de los trabajadores de una empresa, para entregar un dinero o especie que se debe `por los servicios laborales prestados. El rol de pagos es el resultado de buscar la diferencia entre los ingresos menos los egresos para obtener el valor líquido que cada uno de los empleados tienen que percibir por cancelación de sus remuneraciones”³⁸

"ALVARRACÍN CORDERO JESÚS ARMANDO"									
ROL DE PAGOS									
CORRESPONDIENTE A ENERO 2013									
EXPRESADO EN DÓLARES USD.									
No	APELLIDOS Y NOMBRES	CARGO	SBU	HORAS	TOTAL	DEDUCCIONES	FONDOS	LÍQUIDO A	FIRMAS
				EXTRAS	INGRESOS	Apor. Pers. 9.35%	DE RESERVA	PAGAR	
1									
2									
3									
4									
		SUMAN							
El Triunfo,									
GERENTE					CONTADORA				

³⁸ SÁNCHEZ. Gilberto. (2011). El Rol de Pagos en la Empresa. Quito. Ecuador. Pág. 25

Provisiones Sociales

“Provisión busca prever una cosa para cuando haga falta, que llevado al tema contable: son los recursos para cuando hagan falta y se necesiten para cumplir con la obligación.”³⁹

En Ecuador entre las provisiones sociales que legalmente se deben calcular mes a mes, tenemos las siguientes:

- Aporte Patronal
- Décimo Tercer Sueldo
- Décimo Cuarto Sueldo
- Vacaciones

"ALVARRACÍN CORDERO JESÚS ARMANDO"								
PROVISIONES SOCIALES POR PAGAR								
MAYO DE 2013								
EXPRESADO EN USD.								
No	APELLIDOS Y NOMBRES	CARGO	DECIMO		VACACIONES 24ava parte	TOTAL DE PROVISIONES	Aporte Patronal 12.15%	Aporte IESS 21,50%
			III SUELDO	IV SUELDO				
		SUMAN	-	-	-	-	-	-
El Triunfo, 31 de Mayo de 2013								
GERENTE			CONTADORA					

LOS COSTOS INDIRECTOS EN LA ACTIVIDAD AGROPECUARIA

No se los puede determinar fácilmente en la producción, por lo tanto es necesario manejar porcentajes y estimaciones que contemplen la

³⁹ CULTURAL C.A., (2009). Diccionario de Contabilidad y Finanzas. Quito. Ecuador. Pág. 217

incidencia en la producción. Entre estos tenemos insumos indirectos, mano de obra indirecta, entre otros.

Distribución de los Costos Indirectos

Estos se determinan considerando la base de distribución que sea más conveniente para la empresa y sobre todo de acuerdo a sus necesidades.

$$\text{CUOTA DE REPARTO} = \frac{\text{COSTOS INDIRECTOS DE FABRICACIÓN}}{\text{BASE DE DISTRIBUCIÓN UTILIZADA}}$$

Base de Distribución de los Costos Indirectos

Se las aplica con el fin de distribuir en forma proporcional los gastos de fabricación ocurridos en el periodo, determinando el costo unitario de cada producto.

Entre las más utilizadas tenemos:

- Base de Unidades Producidas
- Base de Insumos Directos
- Base de Mano de Obra Directa
- Cuota según Horas – Hombre
- Cuota según Horas Máquina
- Cuotas según el Costo Primo⁴⁰

⁴⁰ VÁSCONEZ. José Vicente. (2007). Contabilidad de Costos. Quito. Ecuador. Pág. 221

PRESUPUESTO

Es una planificación minuciosa, detallada y anticipada de las operaciones que se desean realizar en una empresa en un periodo de tiempo determinado; cuyos resultados tienen que ser los más adecuados y correctos pues de ello depende el costo del producto.

Objetivos:

- Planificar, predecir la futura actuación y la mejor preparación de estimaciones posibles.
- Asegurar que una empresa sea operada como un conjunto unificado.
- Controlar la asignación de responsabilidades y medición de resultados.
- Inspeccionar que los elementos utilizados en el presupuesto sean correctos.

HOJA DE COSTOS

“La Hoja de Costos se acumulan los valores de los tres elementos del costo de producción: materia prima, mano de obra directa y los costos indirectos de fabricación aplicados para cada orden de producción y así determinar el costo total y unitario de cada artículo.”⁴¹

⁴¹ BRAVO. Mercedes. UBIDIA. Carmita. (2009). Contabilidad de Costos. Quito. Ecuador. Pág. 126

"ALVARRACÍN CORDERO JESÚS ARMANDO"			
HOJA DE COSTOS AGRÍCOLA			
Nº 01			
CULTIVO:		FECHA INICIO:	
CANTIDAD		FECHA TERMINO:	
ORDEN DE PRODUCCIÓN:			
MATERIA PRIMA DIRECTA			
FECHA	DESCRIPCIÓN	COSTO UNITARIO	COSTO TOTAL
SUMAN			
MANO DE OBRA			
FECHA	DESCRIPCIÓN	COSTO UNITARIO	COSTO TOTAL
SUMAN			
COSTOS COMUNES DE EXPLOTACIÓN AGRÍCOLA			
FECHA	DESCRIPCIÓN	COSTO UNITARIO	COSTO TOTAL
SUMAN			
RESUMEN:			
MATERIALES:		-	
MANO DE OBRA		-	
COSTOS DE EXPLOTACIÓN AGRÍCOLA:		-	
TOTAL COSTO DE PRODUCCION:		-	
COSTO SACA ARROZ:		-	
MARGEN DE UTILIDAD: (_____%)		-	

PLAN DE CUENTAS

“Es la lista de cuentas ordenada metódicamente, creada e ideada de manera específica para una empresa o ente, que sirve de base al sistema de procesamiento contable para el logro de sus fines”⁴²

⁴² ZAPATA. Sánchez. Pedro. (2008). Contabilidad General. Sexta Edición. McGraw-HILL Interamericana. Editores. S.A. de C.V

MANUAL DE CUENTAS

Es la descripción lógica y detallada de cada una de las cuentas incluidas en el Plan de Cuentas, que permite al Contador y usuarios en general conocer y comprender su contenido. Generalmente el Manual o Catálogo de Cuentas está compuesto por el saldo Deudor, Acreedor. Su importancia radica en que nos permite utilizar adecuadamente cada cuenta de acuerdo a la función que desempeña.

EL PROCESO CONTABLE

“Son todos aquellos elementos de información contable y financiera que se relacionan entre sí, con el fin de apoyar la toma de decisiones gerenciales de una empresa o comercio de manera eficiente y oportuna, pero esta información debe ser analizada, clasificada, registrada (libros correspondientes: Diario, Mayor, Auxiliar, etc.) y resumida (Estados Financieros, para que pueda llegar a un sin número de usuarios finales que se vinculan con la actividad, desde los inversionistas o dueños del negocio, hasta los clientes.”⁴³

Son la secuencia de pasos que se sigue a la información contable desde el origen de la transacción, hasta la presentación de los Estados Financieros.

⁴³CURSO DE CONTABILIDAD. Sistema Contable. <http://micursodecontabilidad.com/blogs/sistema-contable/> (06/05/2014). En línea

ESQUEMA DEL PROCESO CONTABLE

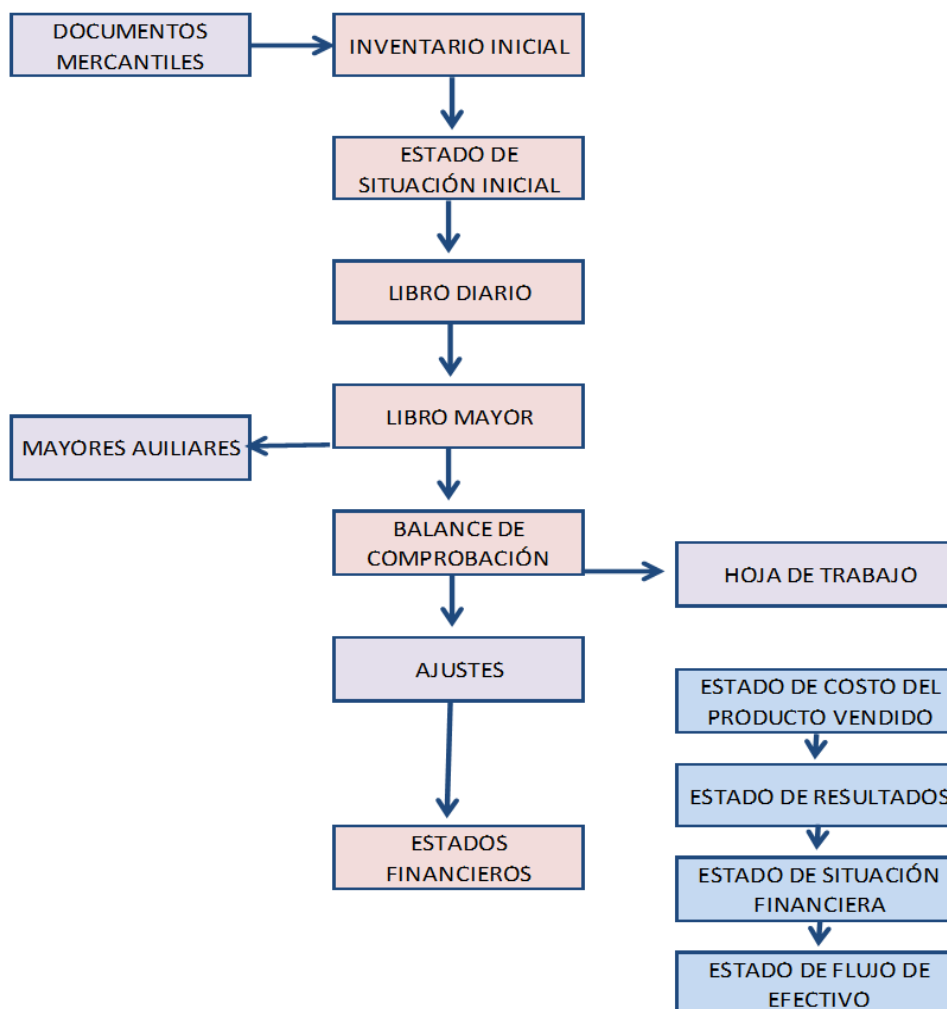

DOCUMENTOS MERCANTILES A SER UTILIZADOS

“Constituye aquella factura, cheque, recibo, rol de pagos, etc., que son entregados o recibidos al momento de legalizar una transacción. Estos documentos deben cumplir ciertos requisitos legales y técnicos para que sean considerados como respaldo de un movimiento contable.”⁴⁴

⁴⁴ZAPATA, Sánchez Pedro y ZAPATA. Sánchez Mercedes. (2.008). Introducción a la Contabilidad. Tercera Edición. Quito. Ecuador. Pág. 53

efectivo, facilitando las transacciones comerciales y evitando el riesgo de hurto o extravío que pueden generarse por la utilización de dinero para efectuar los pagos o cobros.”⁴⁶



INVENTARIOS

Dentro de la actividad agropecuaria tenemos varios tipos de inventarios que pertenecen al Activo Corriente ya que su duración es menor a un año; por tal razón se debe monitorear periódicamente para evitar pérdidas especialmente por deterioro de los productos. Estos Inventarios son contabilizados dentro del Inventario Inicial.

Clasificación

Se clasifica en:

- Inventario de Semillas
- Inventario de Abonos y Fertilizantes
- Inventario de Fungicidas
- Inventario de Producción en Proceso
- Inventario de Producción Terminada

⁴⁶ CULTURAL S.A. (2009). Diccionario de Contabilidad y Finanzas. Edición. Madrid. España. Pág.36

Asientos Tipo:

"ALVARRACÍN CORDERO JESÚS ARMANDO" LIBRO DIARIO FOLIO: 001					
FECHA	COD.	DETALLE	PARCIAL	DEBE	HABER
XXXXX		XXXXXX			
	1.1.03	INVENTARIO DE SEMILLAS		XXXXX	
	1.1.04	INVENTARIO DE ABONOS Y FERTILIZANTES		XXXXX	
	1.1.05	INVENTARIO DE FUNGICIDAS		XXXXX	
	1.1.08	IVA PAGADO		XXXXX	
	2.1.01	CUENTAS POR PAGAR P/R. Compra de materia prima.			XXXXX
XXXXX		XXXXXX			
	1.1.06	INVENTARIO DE PRODUCTOS EN PROCESO 20 KL UREA	XXXXX	XXXXX	
	1.1.04	INVENTARIO DE FERTILIZANTES P/R. Utilización de fertilizantes quincenal.			XXXXX
XXXXX		XXXXXX			
	1.1.07	INVENTARIO DE PRODUCCIÓN TERMINADA. 500 SACAS DE ARROZ	XXXXX	XXXXX	
	1.1.06	INVENTARIO DE PRODUCTOS EN PROCESO P/R. Cosecha de parcela de arroz.			XXXXX

INVENTARIO INICIAL

EL inventario inicial se caracteriza por la recopilación de todos los bienes, derechos y obligaciones de la empresa o ente contable.

"ALVARRACÍN CORDERO JESÚS ARMANDO"					
INVENTARIO INICIAL					
DEL 01 DE ENERO DE 2013					
EXPRESADO EN USD.					
Folio: 001					
CANT.	COD.	DETALLE	V/UNIT.	V/PARCIAL	V/TOTAL
El Triunfo, 01 de Enero de 2013					
GERENTE			CONTADORA		

ESTADO DE SITUACIÓN INICIAL

Es elaborado en base al Inventario Inicial y permite conocer el valor de Activos, Pasivos y Capital.

"ALVARRACÍN CORDERO JESÚS ARMANDO"
ESTADO DE SITUACIÓN INICIAL
AL 01 DE ENERO DE 2013
EXPRESADO EN USD.

1.	ACTIVOS			<u>XXXXX</u>
1.1	ACTIVO CORRIENTE			<u>XXXXX</u>
1.1.01	CAJA		XXXXX	
1.1.02	BANCOS		XXXXX	
1.1.03	INVENTARIO DE SEMILLAS, ABONOS Y FERTILIZANTES		XXXXX	
1.1.04	INVENTARIO DE FUNGICIDAS		XXXXX	
1.2	PROPIEDAD, PLANTA Y EQUIPO			<u>XXXXX</u>
1.2.01	TERRENO		XXXXX	
1.2.02	EDIFICIO		XXXXX	
1.2.03	DEPRECIACIÓN ACUMULADA EDIFICIO		(XXXX)	
1.2.04	VEHÍCULO		XXXXX	
1.2.05	DEPRECIACIÓN ACUMULADA VEHÍCULO		(XXXX)	
1.2.06	MAQUINARIA		XXXXX	
1.2.07	DEPRECIACION ACUMULADA MAQUINARIA		(XXXX)	
1.2.08	HERRAMIENTAS		XXXXX	
1.2.09	DEPRECIACIÓN ACUMULADA HERRAMIENTAS		(XXXX)	
2.	PASIVOS			<u>XXXXX</u>
2.1	PASIVO CORRIENTE			<u>XXXXX</u>
2.1.01	CUENTAS POR PAGAR		XXXXX	
2.1.02	IESS POR PAGAR		XXXXX	
2.1.03	BENEFICIOS SOCIALES POR PAGAR		XXXXX	
3.	PATRIMONIO			
3.1	CAPITAL			<u>XXXXX</u>
3.1.01	CAPITAL PROPIO		XXXXX	
	TOTAL PASIVO MAS PATRIMONIO			<u>XXXXX</u>

El Triunfo, 01 de Enero de 2013

GERENTE

CONTADORA

LIBRO DIARIO

“Tiene por objeto recoger y reflejar todos los hechos contables en forma cronológica, es decir, según las fechas en que se produzcan las diferentes operaciones. El libro diario registrará, día a día, todas las operaciones de la empresa.”⁴⁷

Asiento Tipo:

“ALVARRACÍN CORDERO JESÚS ARMANDO”					
LIBRO DIARIO					
FOLIO: 001					
FECHA	COD.	DETALLE	PARCIAL	DEBE	HABER
XXXXX		XXXX			
	1.1.05	INVENTARIO DE PRODUCCIÓN EN PROCESO ARROZ		XXXXX	XXXXX
	1.1.03	INVENTARIO SEMILLAS, ABONOS Y FERTILIZANTES ÚREA NITRATO ABONO P/R. Consumo quincenal a sembríos de arroz.	XXXX XXXX XXXX		
XXXXX		XXXX			
	5.1.04	MANO DE OBRA SUELDOS DÉCIMO TERCERO DÉCIMO CUARTO VACACIONES APORTE PATRONAL	XXXXX XXXXX XXXXX XXXXX XXXXX	XXXXX	
	2.1.01	BANCOS			XXXXX
	1.1.06	IESS POR PAGAR APORTE PERSONAL APORTE PATRONAL	XXXXX XXXXX		XXXXX
	6.1.03	FONDOS DE RESERVA			XXXXX
	2.1.03	BENEFICIOS SOCIALES POR PAGAR DÉCIMO TERCERO DÉCIMO CUARTO VACACIONES P/R. Pago de mano de obra correspondiente a enero 2013.	XXXXX XXXXX XXXXX		XXXXX
XXXXX		XXXX			
	5.1.01	COSTO DE PRODUCTOS VENDIDOS		XXXXX	
	1.1.06	INVENTARIO DE PRODUCCIÓN TERMINADA P/R. Asiento de ajuste.			XXXXX

⁴⁷ A. Goxens /M.A. Goxens. Enciclopedia Práctica de la Contabilidad. MMIV Editorial Océano. Quito. Ecuador. Pág. 90

f. Metodología;

En el desarrollo del presente trabajo investigativo se utilizarán los siguientes métodos y técnicas:

Científico

Este método permitirá observar la realidad del problema investigado tratando de conocer objetivamente los hechos contables y financieros que se desarrollan en la empresa, es decir se lo utilizará en el tratamiento de cada elemento del costo para determinar la magnitud de su incidencia en la producción, para en lo posterior comunicar los resultados y con la ayuda de otros métodos tratar de modificar dicha realidad, basadas en la dialéctica del conocimiento, las ciencias contables y la tecnología moderna.

Deductivo

Permitirá recopilar para la elaboración del presente trabajo los aspectos teóricos, principios, leyes y estrategias contables a través de fuentes bibliográficas como libros, publicaciones, registros oficiales, etc., con la finalidad de aplicarlos en la práctica contable.

Inductivo

Se aplicará para el registro de las actividades específicas que generan registros contables en el sistema de costos por órdenes de producción tomando en consideración conceptos, principios y normas contables hasta llegar a determinar el costo de la producción de 20 hectáreas de arroz.

Analítico

Será utilizado para determinar los costos de producción tomando en consideración los tres elementos básicos como son: materia prima, mano de obra y costos indirectos de producción.

Técnicas

Observación

Ayudará a obtener información en relación al entorno de la empresa, además de un enfoque global de la forma de operar desde el nivel administrativo, operativo y de producción.

Entrevista

Estará dirigida particularmente a su propietario y enfocada particularmente a las fortalezas y debilidades de la empresa.

g. Cronograma;

ACTIVIDADES	2014																												
	MAYO		JUNIO			JULIO				AGOSTO				SEPT.			OCTUBRE				NOVIEMB.			DIC.					
TIEMPO	3	4	1	2	3	4	1	2	3	4	1	2	3	4	1	2	3	4	1	2	3	4	1	2	3	4	1	2	3
1. REVISIÓN Y APROBACIÓN DEL PROYECTO	■	■																											
2. REVISIÓN DE LITERATURA			■	■	■																								
3. EJECUCIÓN DEL TRABAJO DE CAMPO *						■	■	■	■	■	■	■	■	■															
4. ELABORACIÓN DEL BORRADOR DE TESIS															■	■	■	■											
5. PRESENTACIÓN Y APROBACIÓN DEL BORRADOR DE TESIS																			■	■	■	■							
6. TRAMITES PREVIO A LA SUSTENTACIÓN DE TESIS																						■	■	■	■	■	■	■	■
7. SUSTENTACIÓN PÚBLICA Y GRADUACIÓN																													■

h. Presupuesto y Financiamiento

Para la elaboración del proyecto de tesis se utilizará recursos humanos, materiales y financieros que a continuación se detallan.

Talento Humano:

- Tutor para revisión del Proyecto: Mgtr. Aurelio Tocto
- Aspirante: Angélica Anabel Carcelén Ruíz
- Propietario del cultivo de arroz

Recursos Materiales:

- Equipos de oficina: Computadoras, escáner, calculadora, grapadora, perforadora.
- Útiles de oficina: Hojas de papel bond, lápices, bolígrafos, borradores, reglas, entre otros).
- Utilización de bibliografía.
- Uso de internet

Recursos Financieros:

INGRESOS		EGRESOS	
Investigadora	<u>1.315,00</u>	Equipo de Oficina	80,00
		Útiles de Oficina	50,00
		Reproducción Bibliográfica	150,00
		Bibliografía	65,00
		Internet	90,00
		Movilización	250,00
		Impresión del Borrador de Tesis	200,00
		Anillados	180,00
		Imprevistos	<u>250,00</u>
SUMAN	<u>1.315,00</u>	SUMAN	<u>1.315,00</u>

El costo de la inversión de este trabajo, será financiado por el aspirante en su totalidad.

i. Bibliografía;

- A. Goxens /M.A. Goxens. Enciclopedia Práctica de la Contabilidad. MMIV Editorial Océano. Quito. Ecuador.
- BRAVO. Mercedes. UBIDIA. Carmita. (2009). Contabilidad de Costos. Quito. Ecuador.
- CULTURAL C.A., (2009). Diccionario de Contabilidad y Finanzas. Quito. Ecuador.
- HARGADON. Bernard. (2008). Contabilidad de Costos. Bogotá. Colombia.
- NARANJO. Marcelo. (2009). Contabilidad de Costos, Bancaria y Gubernamental. Tercera Edición. Quito. Ecuador
- ORTEGA. Pérez de León. (2008). Contabilidad de Costos. Segunda Edición. Quito. Ecuador
- ROCAFORT. Alfredo. FERRER. Vicent (2008). Contabilidad de Costes. Barcelona. España
- SÁNCHEZ. Gilberto. (2011). El Rol de Pagos en la Empresa. Quito. Ecuador.
- SARMIENTO. Rubén. (2010). Contabilidad de Costos. Segunda Edición. Quito. Ecuador.
- TORRES. Salina Aldo. Contabilidad de Costos, Análisis para la toma de decisiones. Tercera Edición. Editores, S.A. de C.V. México.

- VÁSCONEZ. José Vicente. (2007). Contabilidad de Costos. Santa Fé. Colombia.
- ZAPATA. Sánchez Pedro. (2007). Contabilidad de Costos, Herramienta para la toma de decisiones. Santa Fé. Colombia.
- ZAPATA, Sánchez Pedro, (2008), Contabilidad General, Sexta Edición, McGraw-Hill Interamericana, Editores, S.A. de C.V. México.
- ZAPATA. Sánchez Pedro. ZAPATA. Sánchez Mercedes. (2008). Introducción a la Contabilidad y Documentos Mercantiles. Quito. Ecuador.

Direcciones Electrónicas:

- CENTRO DE ESTUDIOS FISCALES. Pasaporte Tributario. <https://cef.sri.gob.ec/cefvirtual/mod/book/tool/print/index.php?id=936> (citado el 06 de febrero 2014). En línea.
- CURSO DE CONTABILIDAD. Sistema Contable. <http://micursodecontabilidad.com/blogs/sistema-contable/> (06/05/2014). En línea.

ÍNDICE

Carátula	i
Certificación	ii
Autoría	iii
Carta de Autorización	iv
Dedicatoria	v
Agradecimiento	vi
a. TÍTULO	1
b. RESUMEN: Summary	2
c. INTRODUCCIÓN	4
d. REVISIÓN DE LITERATURA	6
e. MATERIALES Y MÉTODOS	35
f. RESULTADOS	37
g. DISCUSION	213
h. CONCLUSIONES	215
i. RECOMENDACIONES	216
j. BIBLIOGRAFÍA	217
k. ANEXOS	219
ÍNDICE	274