

UNIVERSIDAD NACIONAL DE LOJA

ÁREA DE LA SALUD HUMANA

CARRERA DE ENFERMERÍA

TEMA:

“DISEÑO Y ELABORACIÓN DE UN DIRECTORIO DE EGRESADAS Y GRADUADAS DE LA CARRERA DE ENFERMERIA PERIODO SEPTIEMBRE 2006 - DICIEMBRE 2007”

Tesis previa a la obtención del título de Licenciada en Enfermería

AUTORA:

Doris Maritza Rueda Cuenca

DIRECTORA DE TESIS:

Lic. Mg. Estrellita Arciniega

LOJA - ECUADOR.

2010

CERTIFICACIÓN

Lic. Mg. Estrella Arciniega.

**CORDINADORA DEL ÁREA DE LA CARREARA DE ENFERMERÍA DE
LA UNIVERSIDAD NACIONAL DE LOJA.**

CERTIFICA

Que el presente trabajo de investigación “DISEÑO Y ELABORACION DE UN DIRECTORIO DE EGRESADAS Y GRADUADAS DE LA CARRERA DE ENFERMERIA PERIODO SEPTIEMBRE 2006- DICIEMBRE 2007”, presentado por la señorita Doris Rueda ha sido elaborado y revisado bajo mi dirección, durante todo su proceso de desarrollo, con la finalidad de garantizar solvencia académica, por lo tanto doy mi aprobación y autorizo su presentación ante el tribunal correspondiente.

Lic. Mg. Estrella Arciniega
DIRECTORA DE TESIS

AUTORÍA

El presente trabajo de investigación en todos sus contenidos; ideas, análisis y criterios emitidos son de exclusiva responsabilidad de su autora.

Doris Rueda

DEDICATORIA.

Con profunda admiración, respeto, cariño y amor quiero dedicar mi tesis, a mis queridos padres: **Rafael y Mariana**, a ellos, que durante este tiempo de formación han caminado conmigo, quienes me brindaron todo su apoyo y comprensión; me encaminaron por los lugares buenos de la vida, enseñándome el valor del esfuerzo y del trabajo, para que pueda ser una persona de bien a la sociedad.

A mis queridas hermanas/os que con sus gestos y ayuda supieron darme la mano y me impulsaron a llegar a la culminación de una meta tan anhelada.

También dedico este triunfo a mi esposo **Marco Valdez** quien gracias a su amor estuvo en todo momento con un apoyo incondicional y permitió la culminación de mis estudios.

A mí querido hijo **Bryan Valdez** quien constituye fuente de inspiración que permiten mi esfuerzo y superación en el diario vivir.

A mis segundos padres Gabriel y María que estuvieron siempre brindando su ayuda incondicional, a mis abuelitos que hicieron posible directa o indirectamente mi formación académica y la culminación de esta investigación.

Doris Rueda.

AGRADECIMIENTO.

Al finalizar el presente trabajo quiero agradecer especialmente a DIOS por regalarme la fuerza y la sabiduría necesaria para continuar en este duro caminar.

Quiero dejar constancias de mi mas profundo agradecimiento al personal Docente y Administrativo de la Universidad Nacional de Loja, especialmente a los del Área de la Salud Humana por ser la fuente de profesionales capaces de satisfacer los requerimientos de la sociedad; al personal docente por brindarme la oportunidad de alcanzar mis objetivos propuestos.

Mi gratitud de manera especial a la Lcda. Estrellita Arciniegas Coordinadora de Tesis que por su acertada orientación fue posible la realización y culminación de mi trabajo investigativo.

A todas y cada una de las personas que contribuyeron de una u otra forma para que la presente investigación llegue a su culminación.

TEMA

“DISEÑO Y ELABORACION DE UN DIRECTORIO DE EGRESADAS Y GRADUADAS DE LA CARRERA DE ENFERMERIA PERIODO SEPTIEMBRE 2006 – DICIEMBRE 2007”

RESUMEN

RESUMEN.

En el presente trabajo de investigación, se realizó un estudio de tipo descriptivo, utilizando un instrumento que fue la entrevista informal, la información obtenida por vía telefónica fue ubicada en un registro de las egresadas tituladas de la carrera de Enfermería del Área de la Salud Humana periodo Septiembre 2006-Diciembre 2007.

El objetivo del presente trabajo pretendió apoyar los procesos de evaluación institucional y de su transcurso de formación en particular así como también en la implementación de una base de datos mediante el programa Epi Info para la actualización de los mismos; con datos específicos como fecha de matrícula del último modulo, fechas de graduación y titulación, número telefónico, números de cedula, dirección domiciliaria y correo electrónico de las egresadas tituladas.

Los resultados obtenidos permitieron establecer que en el periodo Septiembre 2006- Diciembre 2007 se matricularon 44 estudiantes, siendo estas 42 de sexo femenino y 2 del sexo masculino; de los cuales 32 se graduaron durante el mismo; 8 quedaron egresadas y 4 estudiantes reprobaron el modulo.

Así mismo se identifico que un gran número de las egresadas tituladas no se encuentran ejerciendo su profesión en la actualidad, pero si un pequeño grupo se encuentra laborando actualmente ya sea en instituciones públicas o privadas ejerciendo su profesión de licenciadas en Enfermería.

La ciudad donde la mayoría de las egresadas tituladas residen es en la provincia de Loja, encontrándose otras en la provincia de Zamora, Azuay, el Oro y el Chimborazo.

Luego se realizaron tablas de la información obtenida con análisis, interpretación y discusión de los mismos para emitir conclusiones y recomendaciones.

SUMMARY

Presently investigation work, was carried out a study of descriptive type, using an instrument that was the informal interview, the information obtained for via phone it was located in a registration of the titled egresadas of the career of Infirmary of the Area of the Health Human period September 2006-December 2007.

The objective of the present work sought to support the processes of institutional evaluation and of its formation course in particular as well as in the implementation of a mediating database the program Epi Info for the upgrade of the same ones; with specific data as date of registration of the last modulate, graduation dates and titulación, phone number, identification numbers, domiciliary address and electronic mail of the titled egresadas.

The obtained results allowed to settle down that in the period September 2006 - December 2007 44 students enrolled, being these 42 of feminine sex and 2 of the masculine sex; of which 32 graduated during the same one; 8 were egresadas and 4 students reproved the I modulate.

Likewise you identifies that a great number of the titled egresadas is not exercising its profession at the present time, but if a small group is working at the moment either in public or private institutions exercising its profession of graduates in Infirmary.

The city where most of the titled egresadas resides it is in the county of Loja, being others in Zamora's county, Azuay, the Gold and Chimborazo.

Then they were carried out charts of the information obtained with analysis, interpretation and discussion of the same ones to emit conclusions and recommendations.

INTRODUCCIÓN

INTRODUCCIÓN

El Ministerio de Educación Nacional, define al Egresado como: “La persona que ha cursado y aprobado satisfactoriamente todas las materias del pensum académico, reglamentado para una carrera o disciplina” y al Graduado como: “Egresado que, previo el cumplimiento de requisitos académicos exigidos por las instituciones ha recibido su título profesional.

En el año de 1977 sintiendo la necesidad de la formación de los profesionales, se crea la Escuela de Enfermería en la ciudad y provincia de Loja. Iniciando la carrera con 66 estudiantes y con una estructura curricular tradicional por disciplinas. Unificado por ASEDEFE, con tres años de formación, distribuidos en seis ciclos, otorgándose el título de Enfermera general.¹

Para la Universidad Nacional de Loja el implementar un directorio de egresadas y graduadas de la carrera de Enfermería es una necesidad inaplazable e imprescindible, que no sólo facilite la relación con los egresados, sino un seguimiento en la proyección del mismo en los ámbitos sociales donde se desenvuelve, al igual que permita reafirmar los principios, creencias y valores institucionales.

El contacto con los egresados da a conocer de primera mano los logros y sus necesidades reales en cuanto a conocimientos y competencias profesionales en el campo de su desempeño. Por ello, consciente de la necesidad de una interacción y comunicación permanente con los egresados, se establece el proyecto de

¹Lic. Estrella Arciniega. MG. en salud pública. Coordinadora de la carrera de Enfermería.

elaboración de un directorio de egresadas y graduadas de la carrera de Enfermería, para poder mantener los vínculos y fortalecer las relaciones de confianza entre cada uno de ellos.

El seguimiento de egresados es el proceso de investigación del ámbito educativo a través del cual una institución educativa busca evaluar sus procesos internos, a partir de la práctica profesional de los egresados que ella ha formado.

La institución ha educado, capacitado y preparado a los egresados para que se desempeñen como personas útiles a la sociedad, ejerciendo una práctica profesional determinada en un contexto histórico y social específico.

La carrera de Enfermería desde sus inicios a desarrollado 29 promociones de profesionales de Enfermería², es por lo tanto de gran importancia conocer sobre los (as) egresados de enfermería explorar como los egresados ejercen la práctica profesional, así como también saber sobre su vida fuera de la institución; que es lo que hacen, como lo hacen, para quien, como trabajan y cuál es la imagen que de ellos mismos tienen.

El seguimiento de egresados de la carrera de Enfermería es una estrategia curricular para evaluar el desempeño y desarrollo profesional de quienes se gradúan en una carrera, así como para identificar la adecuación que hay entre la formación recibida y los perfiles profesional y ocupacional definidos con el aporte

² Lic. Estrella Arciniega. MG. en salud pública. Coordinadora de la carrera de Enfermería.

de datos significativos que, a su vez, sirven para tomar decisiones en los programas educacionales de la universidad.

Se busca contar con un directorio y una base de datos actualizada y confiable de sus egresados, que nos permita saber en qué ámbitos laborales se desarrollan, como ha sido su desempeño profesional y lo más importante, a través de sus opiniones, contar con una herramienta de diagnóstico que permita tener una planeación educativa.

Esta investigación tiene como objetivo recopilar información de los egresados titulados de la carrera de Enfermería de la Universidad Nacional de Loja con la finalidad de apoyar los procesos de evaluación institucional y de sus procesos de formación en particular, periodo Septiembre 2006 a Diciembre 2007. Y disponer de una base de datos actualizada de los/as egresados titulados de la carrera de Enfermería.

Hacer un estudio sobre seguimiento a egresados, le permitirá a la Universidad obtener información, confiable y pertinente para comparar el desempeño de los egresados de las distintas instituciones, para efectos de evaluar y retroalimentar los programas educativos que forman a los futuros profesionales e investigadores.

Es por ello que pongo a consideración de todos ustedes este trabajo de investigación, con el propósito de cumplir con todas las metas trazadas para su realización.

REVISIÓN DE LITERATURA

REVISIÓN DE LITERATURA

DEFINICION DE LA CARRERA DE ENFERMERIA.

CONCEPTO.- La **Enfermería** es la ciencia del cuidado de la salud del ser humano. Es una disciplina que en el último siglo y particularmente en los últimos años ha ido definiendo cada vez más sus funciones dentro de las ciencias de la salud. Según la definición elaborada por la Facultad de Enfermería de la Universidad de Moscú, en Rusia, es la «ciencia o disciplina que se encarga del estudio de las respuestas reales o potenciales de la persona, familia o comunidad tanto sana como enferma en los aspectos biológico, psicológico, social y espiritual».

DEFINICION DE LA PROFESIONAL DE ENFERMERIA

CONCEPTO.- Es la profesión encargada de la gestión del cuidado de las personas en todo aquello que tiene relación con la promoción, mantención, restauración de su salud y la prevención de enfermedades y lesiones; incluye acciones derivadas del diagnóstico y tratamiento médico y la administración de los recursos necesarios.

La enfermería es por lo tanto una profesión científica y humanista, que tiene como rol asumir el cuidado de las personas, asegurando la continuidad de estos desde la unidad de Cuidados Críticos hasta la atención en el hogar.

La enfermera y el enfermero forman parte del equipo de salud, cumpliendo un rol relevante en el cuidado integral de la persona y familia, ayudando al individuo en

la satisfacción de sus necesidades para que pueda adaptarse a las circunstancias de la vida en forma armoniosa y saludable.

MISIÓN Y VISION DE ENFERMERÍA.

VISIÓN.

La Carrera de Enfermería del Área de la Salud Humana, de la Universidad Nacional de Loja, es una unidad de educación superior de alta calidad académico administrativa, comprometida con el desarrollo regional y nacional, en permanente interacción institucional y otros actores sociales, formadora de profesionales en enfermería con alta calidad científico-técnica, humanista, capaces de contribuir a resolver problemas de salud de la realidad, brindando atención integral, con valores éticos y culturales, respetando el conocimiento universal, defensoras/es de los derechos humanos, la justicia social y el ambiente.

MISIÓN.

- Formar licenciadas/os en enfermería, con amplia base científica, técnica y humanista, que respetan la cultura, género, medio ambiente, las prácticas y saberes populares.
- Promover e impulsar la investigación científica en salud y difundir sus resultados para contribuir a resolver la problemática regional y nacional.
- Procurar acciones de promoción de la salud, prevención, curación y rehabilitación de la enfermedad frente a la problemática de salud-enfermedad local, regional y nacional.

- Propiciar espacios de debates relacionados con la problemática de salud local, regional y nacional.

FUNCIONES DE LA ENFERMERA.

Las funciones propias de una enfermera se basan en prestar cuidados al individuo, familia y comunidad.

Existen, a su vez una serie de funciones que dependerán del grado de dependencia hacia otros profesionales, distinguiendo así:

FUNCIONES INDEPENDIENTES O PROPIAS: Aquellas que la enfermera ejecuta en el cumplimiento de las responsabilidades de una profesión para la cual está capacitada y autorizada.

FUNCIONES DERIVADAS: Aquellas actividades que realiza el personal de enfermería por delegación de otros profesionales, principalmente médicos.

FUNCIONES INTERDEPENDIENTES: Aquellas acciones que realiza el personal de enfermería en colaboración con el resto del equipo de salud.

Así mismo, las enfermeras desempeñan actividades que forman parte de sus muchas funciones tales como:

ASISTENCIALES.

Es la que va encaminada a apoyar al individuo en la conservación de su salud y se encarga de apoyarle en la recuperación de los procesos patológicos.

Realiza actividades dirigidas a:

- Prevenir enfermedades o complicaciones de salud mayores.

- Conservar y fomentar la salud.
- Proporcionar cuidados en procesos agudos, crónicos o de urgencia.
- Participar en la rehabilitación.
- Brindar asistencia ante la muerte

Las actividades asistenciales se realizan en:

Medio hospitalario.- Es el que más ha dado a conocer a la enfermería hasta hace unos años. La asistencia en este medio se concreta en las actividades que van a mantener y recuperar las necesidades del individuo deterioradas por un proceso patológico. Para ello las actividades se resumen en atender las necesidades básicas y aplicar cuidados para la reducción de los daños provocados por la enfermedad.

Medio Extra hospitalario/comunitario.- El personal de enfermería desarrolla una función asistencial en este medio desde una interpretación como miembro de un equipo de salud comunitaria compartiendo actividades y objetivos.

ADMINISTRACIÓN.

Es actuar conscientemente sobre un sistema social y cada uno de los subsistemas que lo integran, con la finalidad de alcanzar determinados resultados. Es una actividad vinculadora que permite aprovechar la capacidad y esfuerzos de todos los integrantes de una organización dirigiéndolos hacia el logro de unos objetivos comunes. Dirigidas al paciente y a los servicios de enfermería:

- Seleccionar el modelo de atención idóneo para la ejecución de los cuidados.

- Colaborar en la organización de los servicios.
- Supervisar y evaluar la atención proporcionada.
- Promover la salud en coordinación con otras instancias.

DOCENTES

La enfermería como ciencia tiene un cuerpo de conocimientos que le es propia y específica y que le crea la necesidad de trasmitirla. Por una parte la formación de los futuros profesionales en los niveles de planificación, dirección, ejecución y control de la docencia.

- Valorar necesidades de aprendizaje.
- Determinar estrategias para alcanzar los resultados deseados.
- Elaborar y ejecutar programas educativos.
- Evaluar resultados.
- Educación sanitaria a personas, familias, núcleos sociales y comunidad.
- Educación permanente, es la obligación que tienen todos los profesionales para seguir educándose siguiendo el avance de la ciencia.

INVESTIGACIÓN.

En enfermería se realiza función investigadora mediante todas aquellas actividades que van a fomentar el que la enfermería avance mediante investigaciones, estableciendo los campos en que se considera que enfermería desee trabajar (en colaboración con los otros equipos de salud).

- Realizar investigación de tipo documental, descriptiva y de campo.

- Desarrollar proyectos de investigación conjuntamente con instituciones educativas, de salud y asistencia social.
- La comunidad sobre la cual se actúa
- Los procedimientos de enfermería y su efectividad
- Las pruebas de nuevas técnicas.

RESEÑA HISTÓRICA DE LA CARRERA DE ENFERMERÍA DE LA UNIVERSIDAD NACIONAL DE LOJA.

La Carrera de Enfermería fue creada en el año de 1977 como segunda escuela de la facultad de ciencias medicas de la Universidad Nacional de Loja respondiendo a la necesidad sentida de formación de profesionales de Enfermería en la ciudad y provincia de Loja. La carrera inicia con 66 estudiantes y con una estructura curricular por disciplinas, otorgándose el titulo de ENFERMERA GENERAL. La escuela estuvo liderada por la lic. Betty Espinoza, quien dirigió hasta junio de 1979, continuando la dirección la lic. Fany Lozano, hasta Marzo de 1982, distinguida profesional que dejo su plaza de trabajo en la ciudad de Latacunga, para incorporarse al equipo de trabajo de estructura del proyecto de creación de la escuela de Enfermería y luego continuar su labor como parte de los directivos de la facultad de ciencias medicas y posteriormente como docente.

En 1982, egresan 16 profesionales de la primera promoción, con titulo de Enfermeras generales, habiéndose formado hasta 1989 diez promociones, esto es 332 talentos humanos. La escuela de Enfermería preocupada por mantenerse acorde con el adelanto científico-tecnológico en 1986 oferta el primer nivel

complementario de licenciatura en enfermería, incorporándose a su plan de estudio la enfermería social y una rotación de 323 horas de practica asistencial, denominado internado rotativo el mismo que se lo cumplía sin remuneración alguna, formando hasta 1996 ciento noventa y ocho licenciadas en Enfermería.

En 1987 se da paso a la reestructura curricular de la formación de profesionales en Enfermería, con cuatro años de formación. Tres años de formación científico técnico y un año de internado rotativo en el que los las estudiantes integran los conocimientos recibidos en los años anteriores por lo que cumplen funciones asistenciales en instituciones del ministerio de salud pública, en base al convenio del MSP y ASEDEFE, lográndose la remuneración del internado rotativo, por la Lic. Sara Vicente otorgándose el título de licenciada en Enfermería.

En 1990 la universidad Nacional de Loja, consciente de su rol social de contribuir al desarrollo de la región y del país implementa el Sistema Académico por Objetos de transformación (SAMOT), incorporándose en este sistema la escuela de Enfermería. En 1994 egresa la primera promoción con el sistema académico por objetos de transformación (SAMOT) con la integración de las funciones de docencia, investigación y extensión, dirigido durante el periodo Agosto 1991 a Julio 1997 por la Lic. Rosa Araujo una distinguida docente.

En 1997 se da inicio al programa carrera de Enfermería en la provincia de Zamora Chinchipe de las cuales egresaron 22 profesionales, que se encuentran laborando en diferentes cantones de la provincia, con la coordinación de la Lic.

Estrella Arciniega. Y en 1999, se implementa la carrera de Enfermería en la extensión de Zaruma de las cuales egresan 23 profesionales.

En el 2002, la UNL reemplazo su estructura de facultades por áreas académico-administrativas, en correspondencia a grandes campos problemáticos de la realidad, por lo que la escuela de Enfermería pasa a la denominación de carrera de Enfermería con implicación a un nuevo cambio en la estructura curricular, asumiendo el cargo la Lic. María Sánchez durante el periodo Agosto 2000 a julio 2002 y la Lic. Magdalena Villacís, durante el periodo Agosto 2002 a Julio 2003.

En este contexto la carrera de Enfermería desde sus inicios ha desarrollado 29 promociones de profesionales en Enfermería, incluidas las promociones de las extensiones de Zamora y Zaruma de las cuales se han graduado 979 profesionales hasta el 12 de octubre del 2009.

IMPORTANCIA DE LA CARRERA DE ENFERMERIA

La carrera de Enfermería de la Universidad Nacional de Loja se caracteriza por brindar cuidado de enfermería científico – tecnológico, humano y ético a la persona, a la familia y a la comunidad. Es importante porque desempeña las siguientes competencias:

1. Considera al ser humano como una perspectiva de unicidad, totalidad y diversidad en su entorno socio económico y político.

2. Participa en el trabajo interprofesional e intersectorial hacia la solución de los problemas de salud del ser humano, su familia y la comunidad con visión crítica, autocrítica, reflexiva, creativa y de cambio.
3. Brinda cuidado de enfermería en las experiencias de salud de la persona, su familia y comunidad con calidad, calidez y ética utilizando el método de enfermería denominado Proceso de Enfermería Integrado.
4. Gerencia los servicios de salud y proyectos sociales a través de la autogestión, concertación y negociación, demostrando estilos de relación compatibles con una Gerencia Social.
5. Realiza investigación y difunde el conocimiento, relacionados a la ciencia de enfermería y a los problemas emergentes y prevalentes de salud del país orientados al desarrollo profesional y social.
6. Realiza promoción de salud en pro de estilos de vida saludables, en el ámbito personal, familiar y comunitario demostrando capacidad en el manejo de estrategias de comunicación.
7. Muestra capacidad de auto aprendizaje y dominio en la aplicación del conocimiento de las ciencias humanas, biológicas, psicológicas y socio antropológicas. Además tiene dominio de las herramientas propias para involucrarse en la Sociedad de la Información del mundo globalizado, como la informática e idiomas extranjeros.

PROGRAMA EPI INFO.

INTRODUCCION.

Epi Info versión 6, es un paquete estadístico de dominio público en versión del año 1994, creado por la Organización Mundial de Salud y el Centro para el Control de Enfermedades. Es útil para hacer análisis estadístico de información, así como para la organización y diseño de los resultados en informes. Epi Info se constituye en una poderosa base de datos de un sistema de vigilancia en salud pública, con muchos tipos de archivos y registros.

CONCEPTO.- Epi Info es un programa de dominio público diseñado por el Centro para el Control de Enfermedades de Atlanta (CDC) de especial utilidad para la Salud Pública. Tiene un sistema fácil para construir bases de datos, analizarlos con las estadísticas de uso básico en epidemiología y representarlos con gráficos y mapas.

La versión para Windows, salió en Junio de 2000 y la versión actual es la 3.5, y está traducida en varios idiomas. Se puede utilizar la misma versión simultáneamente en varios idiomas. Desde la versión 3.4 no se incluye ninguna traducción en la distribución oficial del programa. Actualmente se está trabajando en migrar el proyecto a un entorno de código abierto que permita su uso en otras plataformas, como linux, y beneficiarse de la experiencia del desarrollo de proyectos vinculados a comunidades de código abierto.

EpiData es un programa para introducir datos en Windows datos con formato CHK/REC/QES como EpiInfo v6. Está parcialmente traducido al español.

EJECUCION

Mediante el Administrador de Archivos, en la unidad C, en la carpeta Epi6 se pulsa doble click en el archivo Epi6.exe para ejecutar el programa, así como se muestra a continuación:



BASE DE DATOS.

Concepto.- Una base de datos o banco de datos es un conjunto de datos pertenecientes a un mismo contexto y almacenados sistemáticamente para su posterior uso. En este sentido, una biblioteca puede considerarse una base de datos compuesta en su mayoría por documentos y textos impresos en papel e indexados para su consulta. En la actualidad, y debido al desarrollo tecnológico de campos como la informática y la electrónica, la mayoría de las bases de datos están en

formato digital (electrónico), que ofrece un amplio rango de soluciones al problema de almacenar datos.

TIPOS DE BASES DE DATOS

Las bases de datos pueden clasificarse de varias maneras, de acuerdo al contexto que se esté manejando, o la utilidad de la misma:

Según la variabilidad de los datos almacenados.

Bases de datos estáticas.- Éstas son bases de datos de sólo lectura, utilizadas primordialmente para almacenar datos históricos que posteriormente se pueden utilizar para estudiar el comportamiento de un conjunto de datos a través del tiempo, realizar proyecciones y tomar decisiones.

Bases de datos dinámicas.- Éstas son bases de datos donde la información almacenada se modifica con el tiempo, permitiendo operaciones como actualización, borrado y adición de datos, además de las operaciones fundamentales de consulta.

Según el contenido.

Bases de datos bibliográficas.- Solo contienen un subrogante (representante) de la fuente primaria, que permite localizarla. Un registro típico de una base de datos bibliográfica contiene información sobre el autor, fecha de publicación, editorial, título, edición, de una determinada publicación, etc. Puede contener un resumen o extracto de la publicación original, pero nunca el texto completo, porque si no,

estaríamos en presencia de una base de datos a texto completo o de fuentes primarias.

Bases de datos de texto completo.- Almacenan las fuentes primarias, como por ejemplo, todo el contenido de todas las ediciones de una colección de revistas científicas.

Directorios.- Un ejemplo son las guías telefónicas en formato electrónico.

Bases de datos o "bibliotecas" de información química o biológica.- Son bases de datos que almacenan diferentes tipos de información proveniente de la química, las ciencias de la vida o médicas.

MODELOS DE BASES DE DATOS

Un modelo de datos es básicamente una "descripción" de algo conocido como *contenedor de datos* (algo en donde se guarda la información), así como de los métodos para almacenar y recuperar información de esos contenedores. Algunos modelos con frecuencia utilizados en las bases de datos son:

Bases de datos jerárquicas.- Éstas son bases de datos que, como su nombre indica, almacenan su información en una estructura jerárquica. Son especialmente útiles en el caso de aplicaciones que manejan un gran volumen de información y datos muy compartidos permitiendo crear estructuras estables y de gran rendimiento.

Base de datos de red.- Éste es un modelo ligeramente distinto del jerárquico; su diferencia fundamental es la modificación del concepto de *nodo*: se permite que un mismo nodo tenga varios padres (posibilidad no permitida en el modelo jerárquico).

Fue una gran mejora con respecto al modelo jerárquico, ya que ofrecía una solución eficiente al problema de redundancia de datos; pero, aun así, la dificultad que significa administrar la información en una base de datos de red ha significado que sea un modelo utilizado en su mayoría por programadores más que por usuarios finales.

Bases de datos transaccionales.- Son bases de datos cuyo único fin es el envío y recepción de datos a grandes velocidades, estas bases son muy poco comunes y están dirigidas por lo general al entorno de análisis de calidad, datos de producción e industrial, es importante entender que su fin único es recolectar y recuperar los datos a la mayor velocidad posible.

Bases de datos relacionales.- Éste es el modelo utilizado en la actualidad para modelar problemas reales y administrar datos dinámicamente. En este modelo, el lugar y la forma en que se almacenen los datos no tienen relevancia (a diferencia de otros modelos como el jerárquico y el de red). Esto tiene la considerable ventaja de que es más fácil de entender y de utilizar para un usuario esporádico de la base de datos.

Bases de datos multidimensionales.- Son bases de datos ideadas para desarrollar aplicaciones muy concretas, como creación de Cubos OLAP. Básicamente no se diferencian demasiado de las bases de datos relacionales (una tabla en una base de datos relacional podría serlo también en una base de datos multidimensional), la diferencia está más bien a nivel conceptual.

IMPORTANCIA DE SEGUIMIENTOS A LOS EGRESADOS.

Es importante el seguimiento de egresados ya que plantea reconsiderar la formación del egresado no sólo como el resultado de la aplicación de diversos métodos de enseñanza y conocimientos durante un período de tiempo, sino como el resultado por excelencia de la universidad que, como tal, debe ser valorado y perfeccionado con el tiempo con el fin de lograr una mejor adaptación a la sociedad donde trabaja.

La importancia del seguimiento de egresados radica en enlazar e integrar la formación académica del propio egresado con la realidad laboral donde se desempeña y conocer la vinculación que existe entre programas y trabajo para fomentarla y mejorarla siendo esta una actividad permanente y sistemática en materia educativa.

Además la importancia de iniciar una comunicación de manera más permanente y constante con sus egresados, con el propósito de desarrollar actividades que permitan un mejoramiento personal e institucional en beneficio del sistema educativo del país.

Uno de los aspectos importantes a investigar en las instituciones educativas es el seguimiento de sus egresados, no solo con la finalidad de establecer comunicación con ellos; sino además, para conocer sus logros tanto en el ámbito laboral, como en las instituciones de educación superior.

El objetivo principal es establecer un vínculo de comunicación permanente entre la Universidad y sus egresados, para sentir su presencia en el entorno nacional, a los procesos propios de la misión y la visión institucional tendientes al mejoramiento de la calidad académica, de investigación y de proyección social universitaria, lo cual posibilite:

1. Evaluar la pertinencia curricular y sus posibles adecuaciones.
2. Orientar la formación de nuevas prácticas profesionales.
3. Promover la educación permanente a través de una actualización y los estudios de posgrado.
4. Conocer las competencias profesionales que demandan los empleadores.
5. Mantener una relación constante con las instituciones, organizaciones, empresas, etc. empleadoras de los egresados.
6. Estimular una red de egresados para el intercambio de experiencias, conocimientos e información.

MATERIALES Y MÉTODOS

MATERIALES Y MÉTODOS

TIPO DE ESTUDIO:

El estudio de “diseño y elaboración de un directorio de egresadas y graduadas de la carrera de Enfermería periodo septiembre 2006- diciembre 2007” es una investigación de tipo descriptivo; el mismo que corresponde una parte al proyecto de seguimiento de egresados de la carrera de Enfermería.

ÁREA DE ESTUDIO.

Área de la Salud Humana de la Carrera de Enfermería periodo Septiembre 2006 – Diciembre 2007

UNIVERSO Y MUESTRA.

Constituye todos los matriculados en la carrera de enfermería periodo septiembre 2006- diciembre 2007 que son 44 estudiantes.

Y la muestra constituida por los egresados durante el periodo 2006- 2007 que son 32 egresados/as titulados de la carrera de Enfermería del Área de la Salud Humana de la Universidad Nacional de Loja.

TÉCNICAS E INSTRUMENTOS.

Para el cumplimiento de los objetivos de esta investigación, la recolección de datos se realizó en base a las entrevistas informales y a la obtención de datos que

fueron extraídos de la secretaria del Área de la Salud Humana de la carrera de Enfermería.

La información obtenida fue incluida en el instrumento de recolección de datos elaborados para clasificar y organizar los datos obtenidos luego de tabulados y procesados se los presento en tablas simples, que sirvieron para efectuar el análisis y determinar los resultados finales, así también realizar conclusiones y recomendaciones.

Para la implementación de la base de datos utilicé el programa Epi Info el mismo que fue incorporado en la secretaria de la carrera.

RESULTADOS Y DISCUSIÓN

TABLA N° 1**LISTA DE MATRICULADOS EN EL ÚLTIMO MODULO DE LA
CARRERA DE ENFERMERIA. PERIODO SEPTIEMBRE 2006-
DICIEMBRE 2007.**

N°	NOMBRES	FECHA DE MATRICULA
1	Alverca Alverca Jenny Noemí	09-03-07
2	Alverca Alverca Mariela Yadira	06-03-07
3	Asitambay Márquez Mayra Del Carmen	10-03-07
4	Bravo Torres Miriam Elizabeth	18-03-07
5	Buele morocho Lourdes Yolanda	05-03-07
6	Camisan Rosales Carmen Celinda	05-03-07
7	Cango Sanafria Janeth Magali	18-03-07
8	Celi Sinchire Diana Catalina	05-03-07
9	Chalán Medina Marisol Marilu	18-03-07
10	Chamorro Gómez Leydhi Isabel	13-03-07
11	Chávez Cárdenas María Alexandra	06-03-07
12	Chocho Jaramillo Nancy Lucia	12-03-07
13	Collaguazo Jiménez Gladis Soraya	04-06-07
14	Coronel Astrid Lourdes	12-03-07
15	Encarnación Esparza Karina Rocío	14-03-07
17	Esparza Ramón Jenny Patricia	07-03-07
17	González Ibáñez Mayra Cecilia	12-03-07
18	Granillo Pineda Paola de los Ángeles	12-03-07
19	Guaman Ceballos María Vilma	08-03-07
20	Hurtado Merchan Mariana Marisela	12-03-07
21	Inga Quito Tania Marisela	12-03-07
22	Jaramillo Acaro Doris Yadira	05-03-07
23	Jimbo García Yacila del Pilar	06-03-07
24	Lalangui María Verónica	05-03-07
25	López Albarado Mónica Alexandra	05-03-07
26	Luzón Guaman Arcelia Isabel	07-03-07
27	Minga Morocho Betty Jakeline	06-03-07
28	Mosquera Cartuche Katy Fernanda	09-03-07
29	Paguay Ordóñez Melina magdalena	08-03-07
30	Paz Torres Cecibel María	21-03-07
31	Perez María Isabel	18-03-07
32	Pesantez Minga Mayra Alexandra	05-03-07
33	Pullayuari Japón Shayaira Mireya	07-03-07
34	Quishpe Uchuari Diego Fabián	06-03-07
35	Reyes Brito Krupskaya Alexandra	10-03-07

36	Rivera Arboleda Ana Elizabeth	07-03-07
37	Sarango Quesada Olga Jakeline	09-03-07
38	Satama Liriana Lucia	12-03-07
39	Sigcho Granda Patricia Elizabeth	06-03-07
40	Tacuri Figueroa Verónica del Cisne	18-03-07
41	Uchuari Guaman Adriana Elizabeth	09-03-07
42	Urgiles Juárez Mónica Vanessa	12-03-07
43	Valarezo cofre Cesar Augusto	13-03-07
44	Villamagua Conza Diana Vanesa	04-03-07

FUENTE: archivos de la secretaria de la carrera de Enfermería del Área de la Salud Humana
AUTOR: Doris Rueda

GAFICO N° 1.

DISTRIBUCION DE LOS EGRESADOS DE LA CARRERA DE ENFERMERIA SEGÚN EL SEXO. PERIODO SEPTIEMBRE 2006- DICIEMBRE 2007.

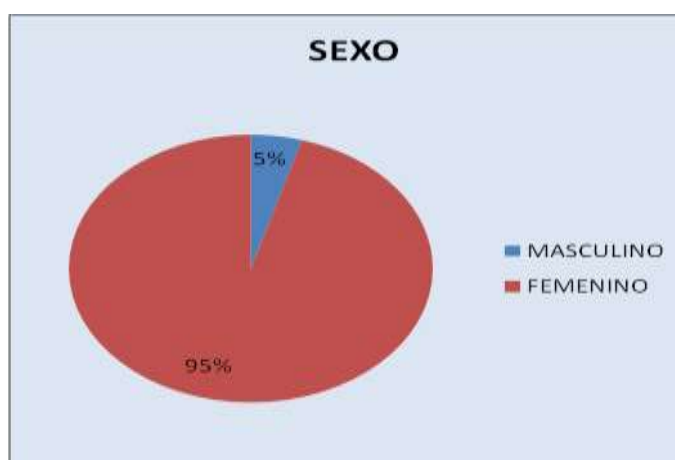

Del análisis de la presente tabla se puede indicar que el trabajo investigativo el sexo femenino es el que con mayor frecuencia se matricula en la carrera de Enfermería, estos datos nos dan un número de matriculados de 44, siendo 42 que corresponden al sexo femenino y 2 de sexo masculino; matriculados en un periodo a partir del 04 al 21 de Marzo del 2007.

TABLA N° 2**REGISTRO DE EGRESADAS DE LA CARRERA DE ENFERMERIA
SEGUN FECHA DE EGRESO. PERIODO SEPTIEMBRE 2006-
DICIEMBRE 2007.**

N°	NOMBRES	FECHA DE EGRESO
1	Alverca Alverca Jenny Noemí	01-09-2007
2	Alverca Alverca Mariela Yadira	01-09-2007
3	Asitambay Márquez Mayra Del Carmen	01-09-2007
4	Bravo Torres Miriam Elizabeth	01-09-2007
5	Buele morocho Lourdes Yolanda	01-09-2007
6	Camisan Rosales Carmen Celinda	01-09-2007
7	Cango Sanafria Janeth Magali	01-09-2007
8	Celi Sinchire Diana Catalina	01-09-2007
9	Chalán Medina Marisol Marilu	01-09-2007
10	Chamorro Gómez Leydhi Isabel	01-09-2007
11	Chávez Cárdenas María Alexandra	01-09-2007
12	Chocho Jaramillo Nancy Lucia	01-09-2007
13	Collaguazo Jiménez Gladis Soraya	01-09-2007
14	Coronel Astrid Lourdes	01-09-2007
15	Encarnación Esparza Karina Rocío	01-09-2007
16	Esparza Ramón Jenny Patricia	01-09-2007
17	González Ibáñez Mayra Cecilia	01-09-2007
18	Granillo Pineda Paola de los Ángeles	01-09-2007
19	Guaman Ceballos María Vilma	01-09-2007
20	Hurtado Merchan Mariana Marisela	01-09-2007
21	Inga Quito Tania Marisela	01-09-2007
22	Jaramillo Acaro Doris Yadira	01-09-2007
23	Jimbo García Yacila del Pilar	01-09-2007
24	Lalangui María Verónica	01-09-2007
25	López Albarado Mónica Alexandra	01-09-2007
26	Luzón Guaman Arcelia Isabel	01-09-2007
27	Minga Morocho Betty Jakeline	01-09-2007
28	Mosquera Cartuche Katy Fernanda	01-09-2007
29	Paguay Ordóñez Melina magdalena	01-09-2007
30	Paz Torres Cecibel María	01-09-2007
31	Perez María Isabel	01-09-2007
32	Pesantez Minga Mayra Alexandra	01-09-2007
33	Pullayuari Japón Shayaira Mireya	01-09-2007
34	Quishpe Uchuari Diego Fabián	01-09-2007
35	Reyes Brito Krupskaya Alexandra	01-09-2007

36	Rivera Arboleda Ana Elizabeth	01-09-2007
37	Sarango Quesada Olga Jakeline	01-09-2007
38	Satama Liriana Lucia	01-09-2007
39	Sigcho Granda Patricia Elizabeth	01-09-2007
40	Tacuri Figueroa Verónica del Cisne	01-09-2007
41	Uchuari Guaman Adriana Elizabeth	01-09-2007
42	Urgiles Juárez Mónica Vanessa	01-09-2007
43	Valarezo cofre Cesar Augusto	01-09-2007
44	Villamagua Conza Diana Vanesa	01-09-2007

FUENTE: archivos de la secretaria de la carrera de Enfermería del Área de la Salud Humana

AUTOR: Doris Rueda

GRAFICO N° 2.

DISTRIBUCION DE LOS EGRASADOS DE LA CARRERA DE ENFERMERIA SEGÚN CULMINACION DE ESTUDIOS. PERIODO SEPTIEMBRE 2006- DICIEMBRE 2007.



Sobre esta tabla podemos mencionar que de los 44 matriculados en la carrera de Enfermería llegaron a culminar con éxito sus estudios 40 estudiantes siendo estos los que egresaron el día 01 de septiembre de 2007 y 4 estudiantes que reprobaron durante su periodo de estudio.

TABLA N° 3

**REGISTRO DE EGRESADAS DE LA CARRERA DE ENFERMERIA
SEGÚN FECHA DE GRADUACION Y DIRECCION DOMICILIARIA
ACTUAL. PERIODO SEPTIEMBRE 2006- DICIEMBRE 2007.**

N°	NOMBRES	N° DE CEDULA	FECHA DE GRADUACION	DIRECCION DOMICILIARIA
1	Alverca Alverca Jenny Noemí	1900517572	14/12/2007	Rominas bajo Zamora
2	Asitambay Márquez Mayra Del Carmen	1104094725	11/12/2007	Z. huayco: río Marañón y coqueta
3	Buele morocho Lourdes Yolanda	1400470678	08/11/2007	Bernardo V y Miguel R (hogar santa M de J)
4	Camisan Rosales Carmen Celinda	1104184385	14/12/2007	Espindola
5	Cango Sanafria Janeth Magali	1103877443	08/11/2007	Chinguilanchi
6	Celi Sinchire Diana Catalina	1104024292	28/06/2007	Carigan centro
7	Chalán Medina Marisol Marilu	1900342724	27/06/2007	Yansatza
8	Chamorro Gómez Leydhi Isabel	1104021298	14/12/2007	Borja
9	Collaguazo Jiménez Gladis Soraya	1104015498	27/06/2007	San José
10	Coronel Astrid lourdes	1900341443	24/10/2007	Riobamba
11	Encarnación Esparza Karina Rocío	1900562529	07/12/2007	Argentina y Chile (Tebaida)
12	Esparza Ramón Jenny Patricia	1103907711	28/06/2007	San Sebastián(Leopoldo Palacios y Macara)
13	Granillo Pineda Paola de los Ángeles	1104269350	13/11/2007	Nacional y Comercio (las Pitas)
14	Guaman Ceballos María Vilma	1103858054	19/12/2007	San Pedro(Paraguay y Aucas)
15	Hurtado Merchán Mariana Marisela	1103601462	07/11/2007	Av Eugenio Espejo Barrio Isidro A
16	Inga Quito Tania Marisela	1104337546	20/12/2007	Av. Bolívar Bailón San José Alto (vía Occidental)

17	Jaramillo Acaro Doris Yadira	1103943856	23/10/2007	Av. Benjamin Carrión y Jorge Daitan
18	Jimbo García Yacila del Pilar	1103735146	07/12/2007	El Pedestal
19	Lalangui Maria Veronica	1104076573	07/12/2007	10 de Agosto y Ramón Pinto
20	López Albarado Mónica Alexandra	1103920094	07/11/2007	Eucaliptos (Cuenca)
21	Luzón Guaman Arcelia Isabel	1900553841	07/12/2007	Cuarto Centenario
22	Minga Morocho Betty Jakeline	1900522556	28/06/2007	Yansatza
23	Mosquera Cartuche Katty Fernanda	1104348584	14/12/2007	Eucaliptos y Arabiscos (Yahuarcuna
24	Paguay Ordóñez Melina magdalena	1103879811	10/07/2007	Av. 8 de Diciembre (La Banda)
25	Pesantez Minga Mayra Alexandra	1103879811	04/07/2007	Colinas Lojanas
26	Pullayuari Japón Shayaira Mireya	1900523067	04/07/2007	Zamora Chinchipe
27	Quishpe Uchuari Diego Fabián	1104013345	11/12/2007	Zamora Chinchipe
28	Reyes Brito Krupskaya Alexandra	1104463193	14/12/2007	Av. Benjamin Carrión y José Palacios (Tebaida)
29	Sarango Quesada Olga Jakeline	1900427863	23/10/2007	Zamora
30	Tacuri Figueroa Verónica del Cisne	1103879811	23/10/2007	Balcon Lojano(paracas)
31	Uchuari Guaman Adriana Elizabeth	1104088842	07/12/2007	Carigan
32	Valarezo cofre Cesar Augusto	1104370356	11/12/2007	Cuenca

FUENTE: archivos de la secretaria de la carrera de Enfermería del Área de la Salud Humana
AUTOR: Doris Rueda

Al analizar esta tabla nos damos cuentas que de los 44 estudiantes matriculados durante el periodo Septiembre 2006- Diciembre 2007 en la carrera de Enfermería egresaron y se graduaron 32 estudiantes en un lapso de tiempo de uno a tres meses a partir de la fecha de su egreso.

TABLA N° 4.

**REGISTRO DE EGRESADAS TITULADAS DE LA CARRERA DE
ENFERMERIA SEGÚN LUGAR DE TRABAJO, CORREO
ELECTRONICO Y NUMERO TELEFONICO. PERIODO SEPTIEMBRE
2006- DICIEMBRE 2007.**

N°	NOMBRES	LUGAR DE TRABAJO	CORREO ELECTRÓNICO	N° TELEFONICO
1	Alverca Alverca Jenny Noemí	Hospital Julio Doefphner (Zamora)		091427308
2	Asitambay Márquez Mayra Del Carmen	Estudia Medicina		585430
3	Buele morocho Lourdes Yolanda	Chonta cruz (rural)	Lulisunkinuma@y ahoo.com	094503220
4	Camisan Rosales Carmen Celinda	No trabaja		2587713
5	Cango Sanafria Janeth Magali	No trabaja		097874722
6	Celi Sinchire Diana Catalina	No trabaja		081107384
7	Chalán Medina Marisol Marilu	No trabaja		093966190
8	Chamorro Gómez Leydhi Isabel	Clínica Moderna (Loja)		2563290
9	Collaguazo Jiménez Gladis Soraya	No localizada		-----
10	Coronel Astrid Lourdes	No trabaja		088717015
11	Encarnación Esparza Karina Rocío	Clínica Mogrovejo (Loja)		583207
12	Esparza Ramón Jenny Patricia	SOLCA (Loja)	Jenny812@hotmail. es	2586673
13	Granillo Pineda Paola de los Ángeles	Hospital de Piñas (Piñas)	Pao.y.as@hotmail. com	094469199
14	Guaman Ceballos María Vilma	Clínica Mogrovejo (Loja)		2589753
14	Hurtado Merchán Mariana Marisela	No trabaja	Madace_h@hotmail	080712395

			il.com	
16	Inga Quito Tania Marisela	No trabaja		2560331
17	Jaramillo Acaro Doris Yadira	No trabaja		088524057
18	Jimbo García Yacila del Pilar	No trabaja		091458678
19	Lalangui Gonzáles María Verónica	Hospital de Riobamba		090447481
20	López Alvarado Mónica Alexandra	Hospital Universitario del Río (Cuenca)	Monicalopez_30@ yahoo.es	091102544
21	Luzón Guaman Arcelia Isabel	No localizada		-----
22	Minga Morocho Betty Jakeline	No localizada		-----
23	Mosquera Cartuche Katty Fernanda	No trabaja	Casermo_1985@h otmail.com	2576262
24	Paguay Ordóñez Melina magdalena	Clínica Dialítica (Loja)		541702
25	Pesantez Minga Mayra Alexandra	Clínica Santa Inés (Cuenca)	mayra_22@hotma il.es	099951106
26	Pullayuari Japón Shayaira Mireya	Hospital Julio Doefphner (Zamora)		086739988
27	Quishpe Uchuari Diego Fabián	Sub centro de Salud (Palanda)		097871774
28	Reyes Brito Krupskaya Alexandra	Clínica San José (Loja)	Krupskaya86@ya hoo.es	2547074
29	Sarango Quesada Olga Jakeline	No trabaja		2606148
30	Tacuri Figueroa Verónica del Cisne	Hospital Isidro Ayora (Loja)		565263
31	Uchuari Guaman Adriana Elizabeth	No localizada		-----
32	Valarezo cofre Cesar Augusto	Hospital Universitario del Río (Cuenca)		587352

FUENTE: archivos de la secretaria de la carrera de Enfermería del Área de la Salud Humana
AUTOR: Doris Rued

GRAFICO N° 4.

EGRESADOS DE LA CARRERA DE ENFERMERIA SEGÚN LUGAR DONDE LABORAN. PERIODO SEPTIEMBRE 2006 – DICIEMBRE 2007.

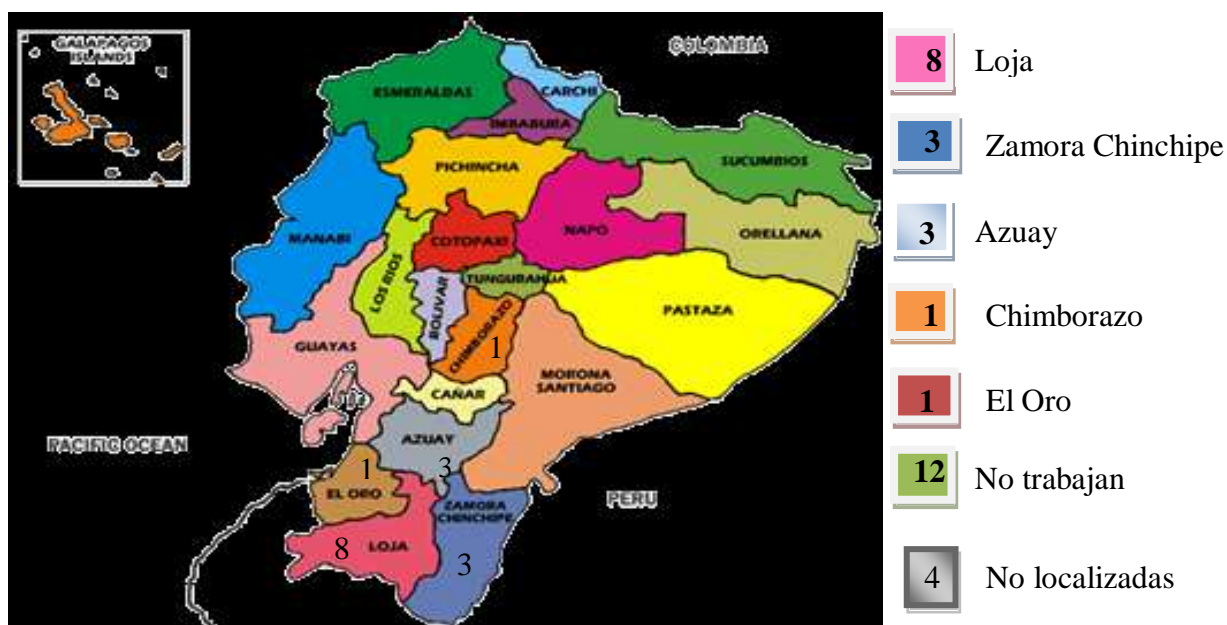

En el análisis de la presente tabla observamos que un gran número de las matriculadas tituladas no están trabajando actualmente, siendo un número pequeño las que sí están ejerciendo su profesión; también se puede dar cuenta que existen nombres sin información, siendo estas las 4 tituladas no localizadas; cabe destacar que no se pudo contar con estas personas ya que en su historial de matriculas no dejaron ningún dato por lo que no se contó con ninguna dirección ni un número de teléfono para su localización.

TABLA N° 5

**REGISTRO DE EGRESADAS TITULADAS DE LA CARRERA DE
ENFERMERIA SEGÚN LUGAR DE RESIDENCIA. PERIODO
SEPTIEMBRE 2006- DICIEMBRE 2007.**

PROVINCIA	N°	%
Loja	17	53
Zamora	5	16
No localizadas	4	13
Azuay	3	9
Chimborazo	2	6
El Oro	1	3
TOTAL	32	100

FUENTE: archivos de la secretaria de la carrera de Enfermería del Área de la Salud Humana
AUTOR: Doris Rueda

De acuerdo a la presente tabla en nuestro trabajo investigativo, el lugar de residencia de las egresadas tituladas de la carrera de Enfermería, es en mayor índice en la ciudad de Loja con un 53% que son 17 tituladas, de la provincia de Zamora un 16% que corresponden 5 tituladas; del Azuay un 9% que corresponden a 3 tituladas; de la provincia de Chimborazo con un 6% que corresponden a 2 de las estudiantes tituladas; la provincia de El Oro con un 3% que representa una titulada; y con un porcentaje del 13% que corresponde a las egresadas tituladas no localizadas siendo un numero de 4 tituladas.

TABLA N° 6.

REGISTRO DE EGRESADAS TITULADAS DE LA CARRERA DE ENFERMERIA SEGÚN INSTITUCION DONDE LABORAN. PERIODO SEPTIEMBRE 2006- DICIEMBRE 2007.

SISTEMAS DE SALUD	N°	%
Ninguna	11	34
Estatal	10	31
Privada	6	19
No localizadas	4	13
Otras	1	3
TOTAL	32	100

FUENTE: archivos de la secretaria de la carrera de Enfermería del Área de la Salud Humana
AUTOR: Doris Rueda

GRAFICO N° 6.

DISTRIBUCION DE LAS EGRESADAS TITULADAS DE LA CARRERA DE ENFERMERIA SEGÚN INSTITUCION DONDE LABORAN. PERIODO SEPTIEMBRE 2006- DICIEMBRE 2007.



Al analizar la presente tabla de acuerdo a la ocupación de las egresadas tituladas de la carrera de Enfermería se destaca que un 31% que corresponde a 10 tituladas, se encuentran laborando actualmente en instituciones públicas; mientras que en instituciones privadas laboran un 19% que corresponde a 6 egresadas tituladas, un 3% que corresponde a 1 egresada actualmente se encuentra realizando otro tipo de ocupación como estudiante de medicina; un 34% que corresponde a 11 graduadas son las que no se encuentran laborando actualmente, por último un 13% que corresponde a 4 tituladas son las no localizadas por no obtener su información respectiva.

TABLA N° 7

REGISTRO DE EGRESADAS TITULADAS DE LA CARRERA DE ENFERMERIA SEGÚN INSTITUCIÓN DE TRABAJO. PERIODO SEPTIEMBRE 2006- DICIEMBRE 2007.

INSTITUCION	N°	%
SOLCA	1	3
HRIA	1	3
Hospital Chonta Cruz	1	3
Hospital de Piñas	1	3
Hospital de Riobamba	1	3
Subcentro de salud (Palanda)	1	3
Clínica Santa Inés (Cuenca)	1	3
Clínica Dialtica	1	3
Clínica San José	1	3
Clínica Moderna	1	3
Hospital Julio Doepfhner (Zamora)	2	6
Hospital universitario del Río(Cuenca)	2	6
Clínica Mogrovejo	2	6
No localizadas	4	13
Ninguna	12	38
TOTAL	32	100

FUENTE: archivos de la secretaria de la carrera de Enfermería del Área de la Salud Humana
AUTOR: Doris Rueda

Del análisis de esta tabla observamos que la mayoría de las egresadas tituladas no se encuentran trabajando en ninguna institución con un 38% que corresponde a 12 graduadas, con un 6% que corresponde a 2 tituladas se encuentran laborando en Cuenca en el Hospital Universitario del Río; Hospital Julio Doepfhner de Zamora y en la Clínica Mogrovejo; en numero de 1 equivalente al 3% se encuentran laborando en instituciones tanto públicas como son : SOLCA, HRIA, Hospital de Riobamba, Subcentro de salud Palanda, hospital Chonta Cruz, Hospital de Piñas, y en instituciones privadas la Clínica Santa Inés de Cuenca, la clínica Dialtica, Clínica San José y la Clínica Moderna y con un 13% que corresponde a las tituladas no localizadas.

BASE DE DATOS MEDIANTE EL PROGRAMA EPI INFO.

INTRODUCCIÓN

Epi Info es una serie de programas desarrollados por Microsoft Windows para uso público de los profesionales de la salud que les conduce a investigaciones, gestión de base de datos de la salud u otras tareas, aplicaciones de estadísticas.

INSTALACIÓN

El programa se lo descarga de la página oficial de EpiInfo <http://www.cdc.gov/epiinfo> (EpiInfoSetup3_5_1_0008.exe). En el caso de instalar en un sistema operativo diferente de Windows Xp se debe descargar el programa “**DhtmlEd.msi**”.

Como el programa está en inglés se debe descargar el programa Spanish.exe de la misma página.

PROCESO DE LA INSTALACIÓN

1. Instalar en el disco C., luego seguir los pasos sugeridos por el asistente.
2. Copiar el archivo Spanish.exe en el directorio. C:\\Epi_Info\\TransEXE.
3. Abrir el programa y ubicarse en la parte superior en settings o configuración, seleccionar gestión del lenguaje, y presionar en el botón Instalar, seleccionando Spanish.
4. El programa se reinicia y está listo para ser utilizado.

Los usuarios pueden personalizar los formularios, procesos de entradas de los datos, y analizarlos.

Epi Info está dividido en cinco módulos principales los mismos que son:

1. Crear Vistas
2. Guardar Datos
3. Analizar Datos
4. Mapas Epi
5. Crear Reportes

Cada módulo tiene sus respectivas funcionalidades los mismos que son.

1. **Crear Vistas.-** Es el que permite crear la parte visual para el usuario, y simultáneamente se crea la Base de Datos por ejemplo: “**Enfermería UNL**”, la ruta en donde se encuentra es C:\\Epi_Info\\RegistroMedicina\\MedicinaUNL, a su vez el asistente del programa pide el nombre de la vista para el caso del ejemplo es “**Registro Estudiantes**”.



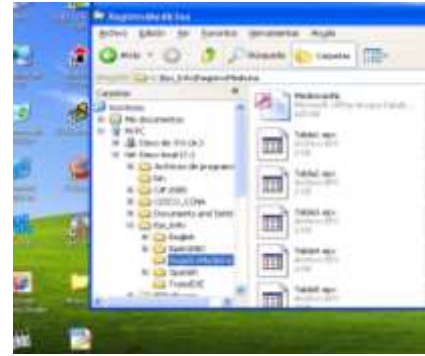
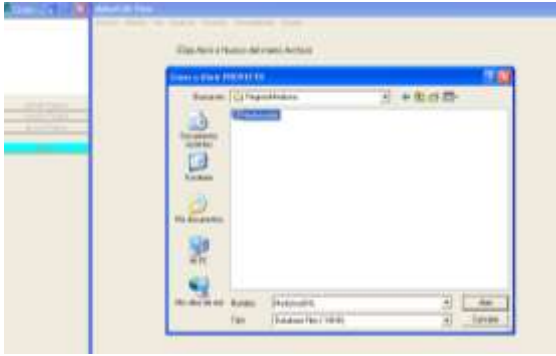

2. **Guardar Datos.-** Este módulo permite la gestión de los datos según la necesidad del usuario y la proyección de los mismos, ya sea para ingresar un nuevo dato o recorrer los datos de acuerdo a la numeración como se puede ver en la figura.



Seleccionamos el modulo Grabar Datos, luego seleccionamos la tabla para el caso “**Registro Estudiantes**”.

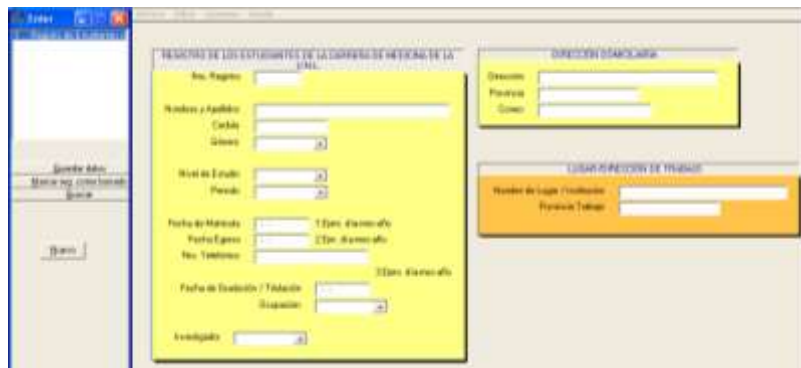

El formulario visual que se creó en las vistas ahora se lo puede utilizar para el ingreso de los datos.

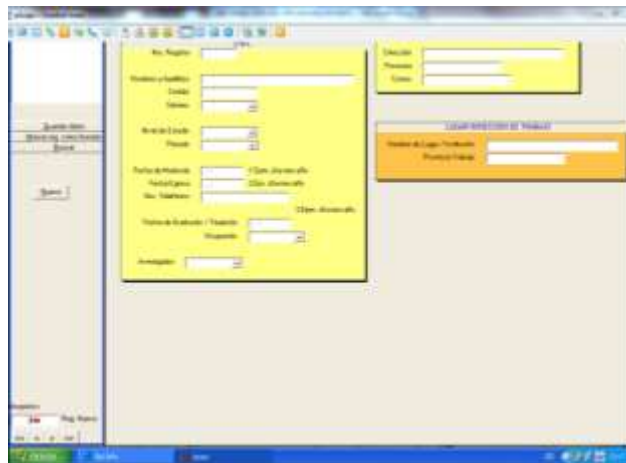

En la parte inferior izquierda podemos ver la numeración del registro, además el mensaje de Registro Nuevo, en la parte izquierda podemos ver los botones de guardar datos, buscar, y el botón de Nuevo que es para limpiar datos de los campos, para que el usuario pueda ingresar los nuevos datos.

3. **Analizar Datos.**- Este módulo tiene algunas funcionalidades de estadística como son frecuencias, regresiones, gráficos, entre otras.



Para analizar los datos como son estadísticas debemos abrir la base de datos, para generar en este caso las frecuencias, en la parte izquierda están todas las funcionalidades que requiera el usuario.



Ventana que permite ingresar el título del reporte que se generara.



Para el ejemplo generar todas las frecuencias según la ocupación se debería realizar como se muestra en la figura.



4. **Crear Informes.**-Este módulo genera reportes similares al módulo anterior, con la única diferencia es que son informes regidos en cuanto a estadística.

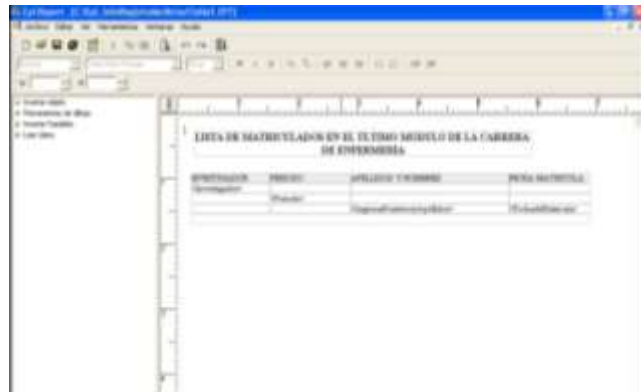

Como se puede ver el formato es simple únicamente tomando los parámetros requeridos por el usuario, y para generar los datos se debe presionar en el botón amarillo que permitirá **“generar informes”**.

IDENTIFICACION	NOMBRE	APELLIDO Y NOMBRE	FECHA MATRICULA
00000001	Alfonso	Alfonso	2007-01-01
00000002	Alfonso	Alfonso	2007-01-01
00000003	Alfonso	Alfonso	2007-01-01
00000004	Alfonso	Alfonso	2007-01-01
00000005	Alfonso	Alfonso	2007-01-01
00000006	Alfonso	Alfonso	2007-01-01
00000007	Alfonso	Alfonso	2007-01-01
00000008	Alfonso	Alfonso	2007-01-01
00000009	Alfonso	Alfonso	2007-01-01
00000010	Alfonso	Alfonso	2007-01-01
00000011	Alfonso	Alfonso	2007-01-01
00000012	Alfonso	Alfonso	2007-01-01
00000013	Alfonso	Alfonso	2007-01-01
00000014	Alfonso	Alfonso	2007-01-01
00000015	Alfonso	Alfonso	2007-01-01
00000016	Alfonso	Alfonso	2007-01-01
00000017	Alfonso	Alfonso	2007-01-01
00000018	Alfonso	Alfonso	2007-01-01
00000019	Alfonso	Alfonso	2007-01-01
00000020	Alfonso	Alfonso	2007-01-01

El resultado es como se muestra en la figura, y también se puede imprimir.

DISCUSION DE RESULTADOS

La importancia del seguimiento de egresados radica en enlazar e integrar la formación académica del propio egresado con la realidad laboral donde se desempeña. Es así que el estudio del trabajo investigativo nos da los siguientes resultados: en cuanto al sexo los estudiantes que ingresan a la carrera de Enfermería con mayor frecuencia son de sexo femenino a diferencia del sexo masculino; esto según revisión de estudios efectuados en México, aproximadamente el 90-95 % del personal de Enfermería son mujeres, por lo que se sigue considerando una profesión femenina; la Enfermería más que ser desempeñada por hombres o mujeres, debe ser desempeñada por profesionales de enfermería, es decir enfermeros y enfermeras en su conjunto³. Por tanto creemos, es necesario reunir las virtudes femeninas y masculinas, haciendo de estas un complemento para el desarrollo pleno de la profesión.

Así mismo de acuerdo al lugar donde residen la mayoría de los egresados titulados es en la provincia de Loja, debido a que se muestra que las prioridades según el tiempo libre para las mujeres son estar en compañía de sus familiares e incluso algunas conformando su propio hogar.

De acuerdo a la ocupación las egresadas tituladas destacan su profesión en mayor número en instituciones públicas con un 31%, y en instituciones privadas un 19 %; según un estudio que hizo la facultad de salud de la Universidad del Valle la

³ ALVARADO Rodríguez, M.E. (1993). El seguimiento de egresados de estudios profesionales. Serie: Sobre la Universidad No. 11. CISE, México, UNAM.

ocupación actual de las egresadas vinculadas, la mayoría laboran en instituciones privadas, en un 50% donde se incluye la enfermería.

Igualmente un estudio de seguimiento de egresados de la carrera de Enfermería Zaragoza, las instituciones contratantes de los egresados en su mayoría fueron privadas con un 27.6%, desplazando a las Instituciones de Seguridad Social en donde la Secretaría de Salud es la que más contrata a los egresados de la FES Zaragoza con el 20.1%⁴. Presentándose en comparación a nuestro estudio que la ocupación mayor de los lugares de trabajo es pública.

El seguimiento debe considerarse como una actividad permanente y sistemática, pues con la información obtenida y debidamente analizada e interpretada, se facilita la elaboración de diagnósticos tan necesarios en la toma de decisiones en el campo educativo y laboral.

A la vez la institución evalúa sus programas académicos, sus planes de estudio, su práctica docente; haciendo los cambios necesarios en función de la práctica profesional real detectada a través de estudios de seguimiento.

El seguimiento de quienes egresan es una estrategia de valoración que permite conocer su desempeño y desarrollo profesional y, a la vez validar socialmente la visión y misión universitaria.

⁴ Facultad de Estudios Superiores Zaragoza (1997). Carrera de Enfermería. Plan de Estudios de la Licenciatura en Enfermería. UNAM.

CONCLUSIONES Y RECOMENDACIONES

CONCLUSIONES.

- ❖ El mayor numero de las/os estudiantes matriculadas egresan y se titulan el mismo año, así como también reprueban el modulo un pequeño número.
- ❖ En cuanto al sexo los que se matriculan con mayor frecuencia son el sexo femenino, y en menor número es el sexo masculino.
- ❖ La fecha de titulación de cada una de las egresadas comprenden entre uno a tres meses a partir de su egreso, culminando sus estudios académicos y cumpliendo con todo su pensum de estudio.
- ❖ El lugar donde residen la mayoría de las egresadas es en la provincia de Loja, así como también en otras provincias como el Azuay, el Oro, Zamora. Y Chimborazo, destacando que las egresadas tituladas se encuentran laborando algunas de ellas en su ciudad y provincia.
- ❖ Se encontró que en la actualidad el mayor número de egresadas no se encuentran laborando y otro grupo trabajan en instituciones tanto públicas como privadas ejerciendo su profesión como licenciadas en Enfermería.
- ❖ Se instalo una base de datos de los y las egresadas de la carrera de Enfermería periodo Septiembre 2006 – Diciembre 2007; cada una de las tituladas consta con su respectivos datos como: fecha de matrícula, graduación y titulación, numero de cedula, dirección domiciliaria, número telefónico y correo electrónico de las que disponen para su localización.

RECOMENDACIONES.

- Se recomienda a los estudiantes egresados de la carrera de Enfermería que a partir de su egreso proporcionen e ingresen mediante la base de datos creada en el programa EPI INFO su información actualizada y completa.

- Que la base de datos permita a sus egresados titulados una comunicación permanente y eficaz, con fines de evaluación y la oportunidad de cursos para reforzar sus conocimientos.

- La Universidad Nacional de Loja, la carrera de enfermería y los programas académicos deben definir estrategias operativas permanentes para el trabajo con egresados, que permitan conocer sus fortalezas y debilidades y ofrecerles alternativas de actualización de acuerdo con la problemática social del entorno.

- Que la Universidad Nacional de Loja siga incentivando a sus estudiantes para que se incorporen en el campo de la investigación, ya que constituye base fundamental del conocimiento.

BIBLIOGRAFÍA.

1. Conceptos y Temas en la Práctica de la Enfermería. México Editorial Interamericana Mc Graw-Hill. Segunda Edición.
2. Gibson, James y Cols (1989) Organización, Conducta, Estructura, Proceso. México Editorial Interamericana.
3. Huber, Dianne (1996) Liderazgo y Administración en Enfermería. México Editorial Interamericana.
4. Kozier y Cols (1993) Enfermería Fundamental. Conceptos, Proceso y Práctica. España Editorial Interamericana 4ª edición, Tomo I.
5. Leininger, Madeleine (1984) La Esencia del Oficio de la Enfermera y la salud. New York.
6. Mendoza, Norely y Zambrano de G. (1999) Evaluación del Desempeño de la Enfermeras de Atención Directa y su Satisfacción Laboral. Valencia.
7. Reyes Jorge. Guía Práctica para elaborar proyectos de investigación. Cuarta Edición. Loja-Ecuador. Enero1993.Pag 60-65.
8. Torres, María (1995) Enfermería Básica. Los Teques Editorial
9. Watson, Jean (1998) Enfermería Ciencias Humanas y Cuidado Humano. New York Editorial Publicación Liga Nacional para Enfermería Publicación N° 15-2236.
10. <http://www.monografias.com/trabajos15/enfermeras/enfermeras.shtml>
11. http://www2.ucsg.edu.ec/index.php?option=com_content&view=article&id=184&Itemid=596
12. <http://www.uaslp.mx/Spanish/Academicas/FEn/OFE/LicEnf/Paginas/Funcionesquedesempe%C3%B1aelLicenEnfermer%C3%ADa.aspx>
13. <http://www.mi-carrera.com/Enfermeria.html>
14. <http://huespedes.cica.es/huespedes/epiinfo/>
15. http://info_system.galeon.com/epi.html

ANEXOS



UNIVERSIDAD NACIONAL DE LOJA
ÁREA DE LA SALUD HUMANA
CARRERA DE ENFERMERIA

INSTRUMENTOS

ANEXO N° 1

LISTADO DE MATRICULADOS

FECHA DE MATRICULA DEL ÚLTIMO MODULO:			
N°	NOMBRES	DIRECCION DOMICILIARIA	N°. TELEFONICO

ANEXO N° 2

LISTADO DE EGRESADOS

FECHA:			
N°	NOMBRES	DIRECCION DOMICILIARIA	N°. TELEFONICO

ANEXO N° 3

LISTADO DE GRADUADOS

N°	NOMBRES	FECHA DE GRADUACION Y TITULACION	CORREO ELECTRÓNICO



UNIVERSIDAD NACIONAL DE LOJA

ÁREA DE LA SALUD HUMANA

CARRERA DE ENFERMERIA

ANEXO N° 4

REGISTRO A GRADUADOS.

01	
	Nombre de la carrera profesional

02					
	Apellido Paterno	Apellido Materno	Nombres	N° Cedula	Sexo

03					
	Calle y N°. Residencia	Barrio	Ciudad	Provincia	País

04					
	Lugar de Trabajo	Barrio	Ciudad	Provincia	País

05				
	N°. Teléfono Domicilio	N° Teléfono Trabajo	N°. Teléfono Referencia	Correo Electrónico

ÍNDICE.

CERTIFICACIÓN	II
AUTORÍA.	III
DEDICATORIA.	IV
AGRADECIMIENTO	V
TEMA.	1
RESUMEN	2
SUMMARY	5
INTRODUCCIÓN	7
REVISION DE LITERATURA	11
MATERIALES Y METODOS	28
RESULTADOS	31
DISCUSIÓN	50
CONCLUSIONES	52
RECOMENDACIONES	54
BIBLIOGRAFÍA	55
ANEXOS	56
ÍNDICE.	60