



1859



Universidad
Nacional
de Loja

Universidad Nacional de Loja

Facultad Jurídica Social y Administrativa

Carrera de Contabilidad y Auditoría

ANÁLISIS FINANCIERO EN LA EMPRESA "RIOSACTELCOM CIA LTDA", DE LA CIUDAD DE LOJA, PERÍODOS 2020-2021".

Trabajo de Integración Curricular
previo, a la obtención del Título de
Licenciada en Contabilidad y
Auditoría.

AUTOR:

Odalys Alejandra Cuenca Chávez

DIRECTORA:

Lcda. Verónica Cecilia Cabrera González, Mgs

Loja - Ecuador

2025

Loja, 25 de Febrero de 2025

Lcda. Verónica Cecilia Cabrera González, Mg. Sc

DIRECTORA DEL TRABAJO DE INTEGRACIÓN CURRICULAR

CERTIFICO:

Que he revisado y orientado todo proceso de elaboración del Trabajo de Integración Curricular denominado **ANÁLISIS FINANCIERO EN LA EMPRESA "RIOSACTELCOM CIA LTDA", DE LA CIUDAD DE LOJA, PERÍODOS 2020-2021"** previo a la obtención del título de **Licenciada en Contabilidad y Auditoría**, de la autoría de la estudiante **Odalys Alejandra Cuenca Chávez** con cédula de identidad Nro. 1150235628, una vez que el trabajo cumple con todos los requisitos exigidos por la Universidad Nacional de Loja para el efecto, autorizo la presentación para la respectiva sustentación y defensa.

Lcda. Verónica Cecilia Cabrera González, Mg.

DIRECTORA DEL TRABAJO DE INTEGRACIÓN CURRICULAR

Autoría

Yo, Odalys Alejandra Cuenca Chávez, declaro ser la autora del presente Trabajo de Integración Curricular y eximo expresamente a la Universidad Nacional de Loja y a sus representantes jurídicos de posibles reclamos y acciones legales, por el contenido de la misma. Adicionalmente acepto y autorizo a la Universidad Nacional de Loja la publicación de mi Trabajo de Integración Curricular en el Repositorio Digital Institucional – Biblioteca Virtual.

Firma: _____

Cédula de Identidad: 1150235628

Fecha: 25 de Febrero de 2025

Correo electrónico: Odalys.cuenca@unl.edu.ec

Teléfono o Celular: 0967009978

Carta de autorización de Trabajo de Integración Curricular por parte del autor (a) para la consulta de producción parcial o total, y publicación electrónica de texto completo

Yo Odalys Alejandra Cuenca Chávez declaro ser la autora del Trabajo de Integración Curricular titulado **ANÁLISIS FINANCIERO EN LA EMPRESA "RIOSACTELCOM CIA LTDA", DE LA CIUDAD DE LOJA, PERÍODOS 2020-2021**", como requisito para optar el Título de Licenciada en Contabilidad y Auditoría, autorizo al sistema Bibliotecario de la Universidad Nacional de Loja para que con fines académicos, muestre la producción intelectual de la Universidad, a través de la visibilidad de su contenido de la siguiente manera en el Repositorio Institucional.

Los usuarios pueden consultar el contenido de este trabajo en el Repositorio Institucional, en las redes de información del país y del exterior con las cuales tenga convenio la Universidad.

La Universidad Nacional de Loja, no se responsabiliza por el plagio o copia del Trabajo de Integración Curricular o que realice un tercero.

Para constancia de esta autorización, en la ciudad de Loja, a los veinte y cinco días de febrero del dos mil veinte y cinco.

Firma: _____

Autor: Odalys Alejandra Cuenca Chávez

Cédula: 1150235628

Dirección: Borja Bajo entre Charity y Evau

Correo electrónico: Odalys.cuenca@unl.edu.ec

DATOS COMPLEMENTARIOS:

Director: Lcda. Verónica Cecilia Cabrera González, Mgs

Dedicatoria

Dedico este trabajo primeramente a Dios por haberme dado el valor de atravesar los obstáculos que la vida me a puesto y la sabiduría para conseguir mi objetivo.

A mi Familia por ser un pilar fundamental, especialmente a mi padre, mi madre y mis hermanas por su apoyo constante e incondicional, por mostrarme que, a pesar de las dificultades, podemos alcanzar nuestros objetivos y metas con actitud esfuerzo y constancia.

A los docentes, compañeros de estudio y amigos, quienes siempre estuvieron presentes en todo momento contribuyendo y dándome el apoyo necesario que permitió hacer realidad mi sueño.

Y a todas aquellas personas que me brindaron su apoyo sincero.

Odalys Alejandra Cuenca Chávez

Agradecimiento

Expreso mi más sincero agradecimiento a la Universidad Nacional de Loja, a la Facultad Jurídica, Social y Administrativa, a la planta Docente de la Carrera de Contabilidad y Auditoría, quienes con la más impecable responsabilidad y experiencia académica ayudaron a mi formación personal y profesional.

De manera muy especial agradezco a la Lcda. Verónica Cecilia Cabrera González, Mgs., Directora del Trabajo de Integración Curricular, quien con su emérita sabiduría y experiencia me brindó el conocimiento en pro del desarrollo del Trabajo de Integración Curricular y fue pilar fundamental para la finalización del mismo.

Así mismo agradezco al Ing. Pablo Ríos Abad, Representante Legal de la Empresa RIOSACTELCOM Cía. Ltda., a su Contadora la Ing. María Paulina Jaramillo Uchuari y a todo su personal, quienes no escatimaron esfuerzo alguno en proporcionarme la información necesaria para el desarrollo y culminar con éxito este trabajo.

Odalys Alejandra Cuenca Chávez

Índice de Contenidos

Portada	i
Certificación	ii
Autoría	iii
Carta de Autorización	iv
Dedicatoria	v
Agradecimiento	vi
Índice de Contenidos	vii
Índice de Tablas.....	viii
Índice de Figuras.....	x
Índice de Anexos	xi
1. Título	1
2. Resumen	2
2.1 Abstract	3
3. Introducción	4
4. Marco Teórico	6
5. Metodología	42
6. Resultados	44
7. Conclusiones	120
8. Recomendaciones	121
9. Bibliografía	122
10. Anexos	125

Índice de Tablas

Tabla 1 Clasificación de Empresas	7
Tabla 2 Objetivos de los Estados Financieros	16
Tabla 3 Formato de Estado de Situación Financiera	17
Tabla 4 Formato de Estado de Resultados	19
Tabla 5 Formato de Estado de Cambios en el Patrimonio	22
Tabla 6 Formato de Estado de Flujo de Efectivo	23
Tabla 7 Composición de la Estructura Financiera, año 2020	57
Tabla 8 Composición del Activo Corriente, año 2020	58
Tabla 9 Composición del Activo No Corriente, año 2020	59
Tabla 10 Composición del Pasivo Corriente, año 2020.....	59
Tabla 11 Composición del Patrimonio, año 2020	60
Tabla 12 Composición de la Estructura Económica, año 2020	63
Tabla 13 Composición de los Ingresos, año 2020	64
Tabla 14 Composición de los Costos, año 2020.....	64
Tabla 15 Composición de Gastos de Venta, año 2020.....	65
Tabla 16 Composición de Gastos de Administración, año 2020	65
Tabla 17 Composición de Gastos Financieros, año 2020	66
Tabla 18 Composición de Gastos No Deducibles, año 2020	67
Tabla 19 Composición de la Estructura Financiera, año 2021	70
Tabla 20 Composición del Activo Corriente, año 2021	71
Tabla 21 Composición del Activo No Corriente, año 2021	72
Tabla 22 Composición del Pasivo Corriente, año 2021.....	72
Tabla 23 Composición del Patrimonio, año 2021	73
Tabla 24 Composición de la Estructura Económica, año 2021	76
Tabla 25 Composición de los Ingresos, año 2021	77
Tabla 26 Composición de los Costos, año 2021.....	77
Tabla 27 Composición de Gastos de Venta, año 2021.....	78
Tabla 28 Composición de Gastos de Administración, año 2021	79
Tabla 29 Composición de Gastos Financieros, año 2021	80
Tabla 30 Composición de Gastos No Deducibles, año 2021	80
Tabla 31 Composición de la Estructura Financiera, año 2020-2021	83
Tabla 32 Composición del Activo Corriente, año 2020-2021.....	84
Tabla 33 Composición del Activo No Corriente, año 2020-2021	85

Tabla 34	Composición del Pasivo Corriente, año 2020-2021.....	86
Tabla 35	Composición del Patrimonio, año 2020-2021.....	87
Tabla 36	Composición de la Estructura Financiera, año 2020-2021	90
Tabla 37	Composición de los Ingresos, año 2020-2021.....	91
Tabla 38	Composición de los Costos, año 2020-2021.....	92
Tabla 39	Composición de los Gastos, año 2020-2021	92
Tabla 40	Liquidez Corriente, año 2020-2021.....	94
Tabla 41	Prueba ácida, año 2020-2021	95
Tabla 42	Rotación de Cartera por Cobrar, año 2020-2021	95
Tabla 43	Período Medio de Cobranza, año 2020-2021	95
Tabla 44	Período Medio de Pago, año 2020-2021.....	96
Tabla 45	Rotación de Activos Totales, año 2020-2021	97
Tabla 46	Endeudamiento del Activo, año 2020-2021.....	97
Tabla 47	Endeudamiento Patrimonial, año 2020-2021	98
Tabla 48	Apalancamiento, año 2020-2021	98
Tabla 49	Margen de Utilidad Bruta, año 2020-2021	99
Tabla 50	Margen Neto de Utilidad, año 2020-2021	99
Tabla 51	Rendimiento del Activo Total, año 2020-2021.....	100
Tabla 52	Rendimiento del Patrimonio, año 2020-2021	100
Tabla 53	Rendimiento Sobre el Activo Total, año 2020.....	101
Tabla 54	Rendimiento Sobre el Patrimonio, año 2020	101
Tabla 55	Rendimiento Sobre el Activo Total, año 2021	102
Tabla 56	Rendimiento Sobre el Patrimonio, año 2021	103
Tabla 57	Costo de Capital, año 2020-2021	105
Tabla 58	Valor Contable del Activo, año 2020-2021.....	105
Tabla 59	UADII, año 2020-2021.....	105
Tabla 60	EVA por la Utilidad Generada, año 2020-2021	106

Índice de Figuras

Figura 1 Organigrama Estructural.....	46
Figura 2 Análisis Vertical del Estado de Situación Financiera, año 2020.....	57
Figura 3 Análisis Vertical del Estado de Resultados, año 2020.	63
Figura 4 Análisis Vertical del Estado de Situación Financiera, año 2021.....	70
Figura 5 Análisis Vertical del Estado de Resultados, año 2021	76
Figura 6 Análisis Horizontal del Estado de Situación Financiera, 2020-2021	83
Figura 7 Análisis Horizontal del Estado de Resultados, 2020-2021	90
Figura 8 Sistema Dupont año 2020	102
Figura 9 Sistema Dupont año 2021	103

Índice de Anexos

Anexo 1. Registro Único de Contribuyentes.....	125
Anexo 2. Estados Financieros Legalizados.....	127
Anexo 3. Instrumento de Investigación.....	135
Anexo 4. Solicitud de Autorización Dirigida a la Entidad	136
Anexo 5. Respuesta de la Entidad	137
Anexo 6. Certificación del Proyecto	138
Anexo 7. Informe sobre la Estructura y Coherencia del Proyecto	139
Anexo 8. Oficio de Designación del Director del Trabajo de Integración Curricular	140
Anexo 9. Certificación de Aprobación del Trabajo de Integración Curricular	141
Anexo 10. Certificado de Traducción del Abstract	142

1. Título

Análisis Financiero en la Empresa “RIOSACTELCOM CIA LTDA”, de la Ciudad de Loja, Periodos 2020-2021.

2. Resumen

El Trabajo de Integración Curricular denominado ANÁLISIS FINANCIERO EN LA EMPRESA "RIOSACTELCOM CIA LTDA", DE LA CIUDAD DE LOJA, PERÍODOS 2020-2021", se desarrolló con el objetivo de conocer la situación económica y financiera de la empresa por medio de las variaciones encontradas con la aplicación del análisis horizontal y vertical, analizando el nivel de liquidez, endeudamiento, actividad y rentabilidad mediante indicadores financieros, plasmando los resultados en un informe financiero con la finalidad de que el gerente cuente con una herramienta útil para la toma de decisiones basándose en las deficiencias encontradas. La metodología utilizada se caracteriza por ser un enfoque combinado de nivel exploratorio y descriptivo, en el cual se emplearon diversos métodos científicos, como el deductivo, inductivo, sintético, descriptivo, matemático y analítico, junto con técnicas de investigación para lograr los objetivos propuestos.

Para el cumplimiento de los objetivos se recopiló información financiera en donde se precedió a la obtención y revisión de los Estados Financieros de esta manera se inició con la aplicación del análisis vertical, horizontal e indicadores financieros, posteriormente, se elaboró un informe en donde se establecieron conclusiones y recomendaciones basadas en los resultados obtenidos. Mediante la aplicación del análisis vertical se evidencia que la estructura financiera de la empresa está mayoritariamente representada por sus Activos Corrientes alcanzando el 85,10% en 2020 y el 91,86% en 2021, a pesar de los costos y gastos con el 98,27% en 2020 y 98,03% en 2021, la empresa cuenta con ingresos significativos en ambos periodos, logrando mantener una Utilidad positiva durante el ejercicio económico. Con la aplicación del análisis horizontal, se determinó el aumento en los Activos Corrientes con 15.90% en 2021, y la disminución de los Gastos con un -10,04, observando un crecimiento del 1,37% al 2021 en los ingresos, producto de las ventas de bienes y servicios que la empresa ofrece, respecto a las razones financieras, los resultados demuestran que la empresa evidencia una tendencia mínima en su liquidez, actividad, endeudamiento y rentabilidad, para lo cual se deben tomar medidas adecuadas.

En conclusión a la elaboración del Trabajo de Integración Curricular muestra que la empresa cuenta con los recursos necesarios para poder cubrir sus pagos, sin embargo son mínimos lo cual contrae mayores riesgos, por ende se debe establecer políticas de venta y estrategias de cobro y pago que ayuden a maximizar su rendimiento, así como también una evaluación cuidadosa de cuentas para la identificación de oportunidades, y el uso de recursos de forma adecuada con la finalidad de mejores resultados.

Palabras claves: Análisis financiero, finanzas, administración, rentabilidad, liquidez.

2.1 Abstract

The curricular integration work denominated ANÁLISIS FINANCIERO EN LA EMPRESA "RIOSACTELCOM CIA LTDA", DE LA CIUDAD DE LOJA, PERÍODOS 2020-2021", was developed with the objective to know the economic and financial situation of the company through the variations found with the application of horizontal and vertical analysis, analyzing the level of liquidity, indebtedness, activity and profitability by financial indicators reflecting the results in a financial report in order to provide the manager with a useful tool for decision making based on the deficiencies found. The methodology used is characterized by a combined exploratory and descriptive approach, in which various scientific methods were used, such as deductive, inductive, synthetic, descriptive, mathematical and analytical, along with research techniques to achieve the proposed objectives.

In order to achieve the objectives, financial information was collected and financial statements were obtained and reviewed before starting with the application of the vertical and horizontal analysis and financial indicators, then a report was prepared where conclusions and recommendations were drawn based on the results obtained. Through the application of the vertical analysis, it is evident that the financial structure of the company is mainly represented by its Current Assets reaching 85.10% in 2020 and 91.86% in 2021, despite the costs and expenses with 98.27% in 2020 and 98.03% in 2021. The company has significant income in both periods, managing to maintain a positive Profit during the fiscal year. With the application of the horizontal analysis, it was determined the increase in Current Assets with 15.90% in 2021, and the decrease in Expenses with -10.04, observing a growth of 1.37% to 2021 in revenues, product of the sales of goods and services that the company offers, regarding the financial ratios. The results show that the company evidences a minimum trend in its liquidity, activity, indebtedness and profitability, for which appropriate measures must be taken.

In conclusion, to the elaboration of the Curricular Integration Work, it shows that the company has the necessary resources to cover its payments. However, they are minimal, which entails a greater risk, therefore it is necessary to establish sales policies and collection and payment strategies that help to maximize its performance, as well as a careful evaluation of accounts to identify opportunities, and the use of resources in an adequate way in order to obtain better results.

Key words: Financial analysis, finance, management, profitability, liquidity.

3. Introducción

El Análisis Financiero es una herramienta fundamental para la adecuada toma de decisiones, evaluando la situación y el desempeño económico y financiero pasado y presente, que muestran las condiciones en que opera la empresa con respecto al nivel de liquidez, solvencia, endeudamiento, rendimiento y rentabilidad, lo que permite establecer la situación real y servir como fuente de información para decisiones futuras.

El Trabajo de Integración Curricular denominado ANÁLISIS FINANCIERO EN LA EMPRESA “RIOSACTELCOM CÍA. LTDA.”, EN LA CIUDAD DE LOJA, PERIODOS 2020-2021, ofrece un gran aporte significativo al gerente en la gestión de la empresa, a través de la aplicación de los distintos métodos de análisis e interpretaciones que asistirán en la dirección y supervisión de los recursos, contribuyendo a establecer un nivel eficaz de solvencia y rentabilidad, resultando esencial para comprender las fortalezas y debilidades en relación con la situación económica y financiera de la empresa. Los resultados derivados de este se encuentran plasmados en el Informe Financiero, el cual contiene conclusiones y recomendaciones para abordar las deficiencias identificadas, con el objetivo de guiar las decisiones relacionadas con la inversión y financiamiento, con el propósito de optimizar la utilización de los recursos disponibles.

El Trabajo de Integración Curricular se lo realizó de conformidad con lo establecido en la Normativa vigente de la Universidad Nacional de Loja la cual se encuentra estructurada de la siguiente manera: **Título**, que representa la idea principal o el nombre del Trabajo de Integración Curricular; **Resumen**, consta de una síntesis de los resultados logrados en relación a los objetivos propuestos; **Introducción**, refleja la importancia del tema de forma general, el aporte brindado a la empresa y la estructura del Trabajo de Integración Curricular; **Marco Teórico**, constan los conceptos, definiciones y generalidades teóricas de varios autores con respecto al tema de trabajo, lo que permite comprender de forma general los aspectos y elementos más relevantes entorno al Análisis Financiero; **Metodología**, se detallan los métodos y técnicas empleados en el desarrollo del Trabajo de Integración Curricular; **Resultados**, comprende el contexto empresarial, la aplicación práctica del análisis vertical, horizontal e indicadores financieros con su respectiva representación gráfica e interpretación y la elaboración del informe financiero; **Discusión**, es una contrastación entre la situación real de la empresa antes y después de la aplicación del análisis financiero; **Conclusiones**, están planteadas en base a los resultados obtenidos en el desarrollo del Trabajo de Integración Curricular; **Bibliografía**, se detallan las fuentes de consulta de información teórica de diferentes autores que se utilizaron para la sustentación teóricas; **Anexos**, en el que constan

los documentos soporte como: Estados Financieros Legalizados, RUC e Instrumentos de Investigación, y demás documentos que certifican la ejecución del Trabajo de Integración Curricular.

4. Marco Teórico

Empresa

Concepto

Según Espejo y López (2018), La Empresa es el conjunto de personas que realizan inversiones con la finalidad de desarrollar actividades económicas, de producción o comercialización de bienes y/o servicios para satisfacer las necesidades del mercado y obtener rendimientos sobre la inversión realizada (p.14).

Importancia

Según Martínez (2017), Las Empresas son de gran importancia ya que contribuyen a la sociedad de muchas maneras. Producen bienes de calidad para los individuos, generan empleo y permiten ofrecer una variedad donde los consumidores puedan elegir. Además, muchas investigan y crean nuevos productos que aumentan la calidad de vida de la sociedad y permiten el progreso. (párr.10)

Funciones Fundamentales

Según Pazmiño et al. (2020), Dentro de las funciones fundamentales de la Empresa se encuentra:

Creación de Valor. Ofrece algo a una persona que desea satisfacer una alguna necesidad retribuyendo con algo, que generalmente es económico.

Función Social. Proporcionan los ingresos necesarios para vivir, a través de los salarios que pagan a sus empleados o de los beneficios que obtienen sus propietarios. Otra importante función social es que promueven el avance tecnológico y la innovación. (p.9).

Objetivos

Según Pazmiño et al. (2020), Las Empresas poseen objetivos en su concepción denominados objetivos empresariales dentro de los que se encuentran:

Máximo Beneficio. Se entiende por máximo beneficio a la diferencia entre los ingresos y los gastos. Es el objetivo más importante, pues de ello depende la supervivencia de la empresa. (p.9).

Crecimiento. Es la acción de reinvertir los beneficios obtenidos por la empresa con tal de crecer y aumentar su participación en el mercado. Alcanzar un tamaño superior que permita una mejor posición de la empresa en el futuro. (p.9).

Satisfacción de los clientes. Se basa en los clientes elementos imprescindibles para la Empresa; se trabaja por un trato de excelencia hacia los clientes para que queden satisfechos y confíen en la Empresa en un futuro consiguiendo así su fidelización. (p.9).

Calidad. Se basa en la calidad del producto o servicio desarrollado, aunque en la actualidad nadie se puede permitir el lujo de no ofrecer calidad en los bienes o servicios producidos. (p.10).

Supervivencia. En ocasiones la situación es tan delicada que la Empresa solo puede aspirar a mantenerse en espera a que cambien las circunstancias. Es lo que sucede en un periodo de crisis. (p.10).

Objetivos Sociales. Las Empresas no pueden limitarse a los objetivos puramente económicos, sino que deben tener en cuenta aspectos como el respeto al medio ambiente o el aseguramiento de un nivel de vida digno para los trabajadores. (p.10).

Clasificación

Las empresas se clasifican según explica Espejo y López (2018):

Tabla 1
Clasificación de Empresas

Criterio de clasificación	Tipo de empresa	Descripción
Por la actividad	<i>Industriales</i>	Compra de materia prima para transformarlas en productos terminados para su posterior comercialización. Ejemplos: empresas industriales que fabrican muebles, zapatos, ropa, etc.
	<i>Comerciales</i>	Adquieren bienes o productos, con el objeto de comercializarlos sin realizar transformación alguna y obtener ganancias. Ejemplos: supermercados, librerías, mueblerías, etc.
	<i>Servicios</i>	Generan o venden de productos intangibles, como es el caso de empresas que se dedican a la limpieza, estéticas, seguridad, educación, publicidad, entre otros.
	<i>Extractivas</i>	Son aquellas empresas que se dedican a la explotación de los recursos que se encuentran en el subsuelo. Ejemplos: empresas que se dedican a la extracción de petróleo, gas natural, piedras preciosas, explotación de minas, etc.
	<i>Agropecuarias</i>	Realizan actividades de agricultura y ganadería. Ejemplos: granjas agrícolas, porcinas, haciendas ganaderas, florícolas, etc.

Criterio de clasificación	Tipo de empresa	Descripción
Por el sector al que pertenece	<i>Públicas</i>	Son entidades creadas por la Constitución o Ley, por Actos Legislativos Seccionales (Ordenanzas) para la prestación de servicios públicos, constituyéndose como personas jurídicas de derecho público. Ejemplos: Organismos y entidades del Gobierno Nacional, de las funciones Ejecutiva, Legislativa y Judicial; Organismos Electorales, Organismos de Control y Regulación, Organismos de Régimen Seccional; Consejos Provinciales y Municipales, etc.
	<i>Privadas</i>	Son personas naturales o jurídicas de derecho privado, que se dedican a la producción, comercialización de bienes y servicios. Ejemplos: Grupo Produbanco, profesionales, trabajadores autónomos, comisionistas, etc.
	<i>Mixtas</i>	El capital de las empresas mixtas está constituido por aportes del sector privado y del sector público. Ejemplos: Compañía de Economía Mixta Austrogas, Compañía de Economía Mixta Lojagas.

Criterio de clasificación	Tipo de empresa	Descripción
Por el tamaño	<i>Micro empresas</i>	Son pequeñas unidades económicas, se inician como emprendimientos personales, familiares tienen máximo 9 empleados, ventas brutas anuales y activos totales hasta \$100.000
	<i>Pequeñas</i>	Son aquellas que realizan actividades económicas y productivas; manejan entre 10 y 49 empleados, ventas brutas anuales de \$100.001 a \$1.000.000 y activos totales de \$100.001 hasta \$750.000.
	<i>Medianas</i>	Este tipo de empresas tienen entre 50 y 199 empleados, ventas brutas anuales de \$1.000.001 a \$5.000.000 y activos totales de \$750.001 a \$3.999.999
	<i>Grandes</i>	Este tipo de empresas tienen 200 o más empleados, ventas brutas anuales desde \$5.000.001 y activos totales mayor o igual a \$4.000.000.

Criterio de clasificación	Tipo de empresa	Descripción
Por la función económica	<i>Primarias</i>	Son las empresas de explotación (minera, forestal, productos del mar, etc.), las agropecuarias (agricultura y ganadería) y las de construcción. Ejemplos: granjas y haciendas agrícolas, empresas mineras, de explotación petrolera, empresas de pesca etc.
	<i>Secundarias</i>	Son aquellas empresas que se dedican a la transformación de materias primas. Ejemplo: empresas industriales.
	<i>Terciarias</i>	Son las empresas dedicadas exclusivamente a la prestación de servicios como salud, educación, transporte, hospedaje, seguros, financieros, etc. Ejemplos: hospitales, clínicas, colegios, universidades, cooperativas de transporte, etc.

Criterio de clasificación	Tipo de empresa	Descripción
Por la constitución	<i>Negocios Unipersonales o Individuales</i>	Pueden constituirse ante un juez, como Compañía Unipersonal de Responsabilidad Limitada, con un socio, el aporte de capital no podrá ser inferior a la remuneración básica mínima unificada multiplicada por diez. Ejemplo: Ferretería San Agustín Cía. Ltda.
	<i>Sociedades o Compañías</i>	Se constituyen con el aporte de capital de varias personas naturales o jurídicas, se clasifican en sociedades de hecho y de derecho. Ejemplos: Banco de Loja S.A.
	<i>Fideicomiso</i>	Es un contrato en virtud del cual una o más personas llamadas constituyentes, transfieren de manera temporal e irrevocable la propiedad de bienes muebles o inmuebles que existen o se espera que existan a un tercero que conforma un patrimonio autónomo, para que lo administre.
	<i>Instituciones Sin Fines de Lucro</i>	Son aquellas que se constituyen con la finalidad de prestar servicios sin ánimo de lucro, con finalidad social, el financiamiento procede de donaciones o aportes de personas, instituciones y organizaciones de todo tipo. Ejemplos: Fundaciones, Asociaciones, Organismos no Gubernamentales, instituciones educativas, etc.

Criterio de clasificación	Tipo de empresa	Descripción
Por la inversión de capital	<i>Subsidiarias</i>	Entidades cuyo capital está conformado por el aporte de un inversionista mayor al 50%, quien ejerce control directa o indirectamente, o por intermedio de otra subsidiaria controlada.
	<i>Asociadas</i>	Son entidades cuyo capital está conformado con el aporte mayor al 20% y menor al 50%, de un inversionista que tiene poder de voto y posee influencia significativa.
	<i>Controladoras</i>	Son entidades que invierten en subsidiarias hasta alcanzar el 50% o más de su patrimonio, con el objeto de ejercer control directo o indirecto sobre la subsidiaria.
	<i>Negocios Conjuntos</i>	Son acuerdos contractuales entre dos o más personas que emprenden actividades económicas sometidas a control conjunto de las operaciones, de los activos o de otras entidades controladas.
	<i>Grupos Empresariales</i>	Son los conjuntos de varias entidades controladoras, con sus respectivas subsidiarias, asociadas y negocios conjuntos, que tienen finalidades específicas y se orientan bajo una dirección común.

Nota. Datos tomados de (Espejo y López, 2018, pp. 14-17).

Compañía

Concepto

Según la Ley de Compañías (2018), en el Art. 1. establece que, Las compañías se constituyen por contrato, entre dos o más personas naturales o jurídicas que unen sus capitales, trabajo o conocimiento para emprender en operaciones mercantiles y participar de sus utilidades, o por acto unilateral, por una sola persona natural o jurídica que destina aportes de capital para emprender en operaciones mercantiles de manera individual y participar de sus utilidades.

Entidad que Controla y Vigila las Compañías

Según la Base Constitucional y Marco Legal de la Superintendencia de Compañías (2018), al tenor de lo que previene la Constitución de la República en el Art.231 como la Ley de Compañías en el Art. 430 la Superintendencia de Compañías es el organismo técnico y con autonomía administrativa, económica y financiera, que vigila y controla la organización, actividades, funcionamiento, disolución y liquidación de las compañías y otras entidades, en las circunstancias y condiciones establecidas por la ley.

Clasificación

Según el Art. 2 Ley de Compañías (2018) reconoce 5 tipos distintos de empresas que pueden establecerse en el país:

- La compañía en nombre colectivo
- La compañía en comandita simple y dividida por acciones
- La compañía de responsabilidad limitada
- La compañía anónima
- La compañía de economía mixta

Compañía de Responsabilidad Limitada

Disposiciones Generales

Según la Ley de Compañías (2018) en el Art. 92 establece que, La compañía de responsabilidad limitada se puede constituir mediante contrato o acto unilateral. Los socios de la compañía de responsabilidad limitada solamente responden por las obligaciones sociales hasta el monto de sus aportaciones individuales y hacen el comercio bajo una razón social o

denominación objetiva, a la que se añadirá, en todo caso, las palabras "Compañía Limitada" o su correspondiente abreviatura.

De las Personas que pueden asociarse

Según la Ley de Compañías (2018) en el Art. 98. Establece que, para intervenir en la constitución de una compañía de responsabilidad limitada se requiere de capacidad civil para contratar. El menor emancipado, autorizado para comerciar, no necesitará autorización especial para participar en la formación de esta especie de compañías.

Art. 99.- No obstante, las amplias facultades que esta Ley concede a las personas para constituir compañías de responsabilidad limitada, no podrán hacerlo entre padres e hijos no emancipados ni entre cónyuges.

Podrán ser socias de una compañía de responsabilidad limitada las sociedades extranjeras cuyos capitales estuvieren representados únicamente por participaciones, acciones, o partes sociales nominativas, es decir, expedidas o emitidas a favor o a nombre de sus socios, accionistas o miembros, y de ninguna manera al portador.

Del Capital

Según la Ley de Compañías (2018) en el Art. 102 establece que, el capital de la compañía estará formado por las aportaciones de los socios y no será inferior al monto fijado por el Superintendente de Compañías, Valores y Seguros. Estará dividido en participaciones expresadas en la forma que señale el Superintendente de Compañías, Valores y Seguros.

Al constituirse la compañía, el capital estará íntegramente suscrito, y pagado por lo menos en el cincuenta por ciento de cada participación. Las aportaciones pueden ser en numerario o en especie y, en este último caso, consistir en bienes muebles o inmuebles que correspondan a la actividad de la compañía. El saldo del capital deberá integrarse en un plazo no mayor de doce meses, a contarse desde la fecha de constitución de la compañía.

De la Administración

Según la Ley de Compañías (2018) en el Art. 116 establece que, la junta general, formada por los socios legalmente convocados y reunidos, es el órgano supremo de la compañía. La junta general no podrá considerarse válidamente constituida para deliberar, en primera convocatoria, si los concurrentes a ella no representan más de la mitad del capital

social. La junta general se reunirá, en segunda convocatoria, con el número de socios presentes, debiendo expresarse así en la referida convocatoria.

De la Forma del Contrato

Según la Ley de Compañías (2018) en el Art. 136 establece que, la compañía se constituirá mediante escritura pública que será inscrita en el Registro Mercantil del cantón en el que tenga su domicilio principal la compañía. La compañía existirá y adquirirá personalidad jurídica desde el momento de dicha inscripción. La compañía solo podrá operar a partir de la obtención del Registro Único de Contribuyentes otorgado por parte del SRI. Todo pacto social que se mantenga reservado será nulo. El Registrador Mercantil del cantón donde tuviere su domicilio principal, remitirá los documentos correspondientes con la razón de la inscripción a la Superintendencia de Compañías, Valores y Seguros a fin de que el Registro de Sociedades incorpore la información en sus archivos.

Características

Según la Ley de Compañías (2018), la Compañía de Responsabilidad Limitada tiene las siguientes características:

- Monto mínimo para constituir US \$ 400.
- El capital debe estar pagado al constituir la compañía, o en un aumento de capital, mínimo el 50% y el saldo en un año.
- Número de socios para constituir mínimo 2 máximo 15. Luego de constituida no puede subsistir con un sólo socio.
- El capital está dividido en participaciones.
- Para transferir las participaciones se requiere el consentimiento unánime de todos los socios.
- La transferencia de las participaciones es formal a través de escritura pública.
- El nombre puede estar constituido por una razón social.
- Tanto el quórum de instalación de la Junta de Socios como el de votación se los establece sobre la base del capital que tenga cada socio al margen si el mismo está o no íntegramente pagado.

Empresa de Servicios

Concepto

Según Martínez Javier (2021), son de gran importancia ya que contribuyen a la sociedad de muchas maneras. Producen bienes de calidad para los individuos, generan empleo y permiten ofrecer una variedad donde los consumidores puedan elegir. Además, muchas investigan y crean nuevos productos que aumentan la calidad de vida de la sociedad y permiten el progreso. (párr.10)

Importancia

Según Editorial Grudemi (2018), Las empresas de servicios o también llamado sector terciario es importante debido a que constituye una gran fuente de empleo en la sociedad, lo cual beneficia en gran medida la economía de un país. Además, permite organizar, dirigir y controlar aquellas actividades que se efectúan en la vida diaria de la población. (párr.8)

Características

Según Castro (2022), Una empresa de servicios tiene estas características fundamentales:

- **Vender intangibles:** los servicios no se pueden consumir ni probar hasta que se realiza el contrato y se experimentan en el día a día.
- **No concede posesión a los clientes:** esto significa que los clientes pueden acceder a las instalaciones de la empresa de servicios, realizar pagos y acordar acciones, pero no tienen propiedad en la producción y venta de servicios.
- **Los servicios son variables:** a diferencia de los productos fabricados con base en procesos automatizados que garantizan una calidad consistente, los servicios pueden variar de acuerdo a quién, dónde y cuándo los proporciona. (Castro , 2022)

Tipos de Empresas de Servicios

Existen distintos tipos de empresas de servicios y también varias formas de clasificarlas que abarcan distintas industrias. Los principales tipos son:

Por su ámbito de creación. -

1. **Empresas Privadas:** están conformadas por la iniciativa de sus fundadores o integrantes con el fin de dar atención a un sector específico. Por ejemplo, las empresas hoteleras y las escuelas privadas.

2. **Empresas Públicas:** son las establecidas por cualquier nivel de gobierno para satisfacer las necesidades de la población. Por ejemplo, los organismos de agua potable y de provisión de energía eléctrica. (Castro , 2022)

Por sus modelos de servicio. -

1. **Empresas con Actividades Uniformes:** prestan servicios esenciales y específicos de manera continua y periódica. Entre estas podemos citar: instituciones bancarias, empresas de telecomunicaciones y servicios de limpieza.
2. **Empresas de Gestión de Proyectos o Actividades Puntuales:** sus servicios son requeridos de manera ocasional, cuando se tiene una necesidad u objetivo específico. Como ejemplo, podemos señalar: las agencias de reclutamiento de personal y los servicios de marketing.
3. **Empresas de Servicios Combinados o Mixtos:** este tipo de empresas de servicios se caracterizan por ofrecer tanto servicios como productos tangibles. Un ejemplo son las empresas proveedoras de equipo de cómputo, que además de vender el equipo (tangible) ofrecen servicios de soporte y mantenimiento (intangibles). (Castro , 2022)

Retos de las empresas de servicios

Al tratarse de uno de los sectores de mayor crecimiento en México, las empresas de la industria de servicios enfrentan fuertes retos para seguir siendo competitivas y mantenerse en el mercado. Algunos de los principales desafíos son:

- Mantenerse al día con las expectativas del cliente.
- Maximizar el uso de recursos.
- Incrementar el nivel de servicio al cliente.
- Mantener un alto nivel de productividad.
- Lograr la visibilidad necesaria para planificar la demanda continua.
- Tomar decisiones de negocio acertadas con información confiable y en tiempo real.

Enfrentar estos retos no es asunto fácil, sobre todo en un mercado tan dinámico en el que las demandas de los clientes cambian de forma acelerada. Afortunadamente, la tecnología ha avanzado a pasos agigantados, y hoy existen soluciones al alcance de las empresas que pueden ayudarlas a monitorear, controlar y diseñar sus estrategias. (Castro , 2022)

Estados Financieros

Concepto

Según Espejo y López (2018), los Estados Financieros son informes presentados por la administración de la empresa, reflejan razonablemente las cifras de la situación financiera, los resultados económicos, los flujos de fondos y la evolución del patrimonio, en un periodo determinado y sirven a los diferentes usuarios como base para tomar decisiones en beneficio de la entidad. (p.767)

La información que se presenta en los estados financieros sirve para:

- Tomar decisiones de inversión y crédito.
- Evaluar la gestión gerencial, la solvencia, liquidez de la empresa y la capacidad de generar fondos.
- Conocer el origen y las características de los recursos, para estimar la capacidad financiera de crecimiento, de financiamiento y de inversión.
- Formularse un juicio sobre los resultados financieros de la administración, en cuanto a la rentabilidad, solvencia, generación de fondos y capacidad de desarrollo empresarial. (Espejo y López, 2018 p. 768)

Finalidad

Los Estados Financieros constituyen una representación estructurada de la situación financiera y del rendimiento financiero de una entidad. El objetivo de los estados financieros es suministrar información acerca de la situación financiera, el rendimiento financiero y de los flujos de efectivo de una entidad, que sea útil a una amplia variedad de usuarios a la hora de tomar decisiones económicas. Los estados financieros también muestran los resultados de la gestión realizada por los administradores con los recursos que les han sido confiados. (Espejo y López, 2018 p. 769)

Características

Los estados financieros deben cumplir con ciertas características generales como:

- Imagen fiel y cumplimiento de las NIIF.
- Hipótesis de negocio en funcionamiento.
- Hipótesis contable de devengo.
- Materialidad o importancia relativa y agrupación de datos.
- Compensación.
- Periodicidad de la información.
- Información comparativa.
- Uniformidad en la presentación. (Espejo y López, 2018 p. 770)

Objetivos

Como objetivos de los Estados Financieros se mencionan los siguientes:

Tabla 2

Objetivos de los Estados Financieros

Estado	Objetivo
<i>Estado de Situación Financiera</i>	Informar sobre la situación financiera de la empresa, a una fecha determinada.
<i>Estado de Resultados</i>	Informar sobre los resultados económicos de la empresa, durante un periodo determinado.
<i>Estado de Cambios en el Patrimonio Neto</i>	Detallar el movimiento de las cuentas patrimoniales, durante el ejercicio económico.
<i>Estado de Flujo en el Efectivo</i>	Presentar los flujos del efectivo de las actividades de operación, inversión y financiamiento realizadas por la empresa durante el ejercicio económico.
<i>Notas, incluyen las políticas contables significativas y otra información explicativa</i>	Explicar las políticas contables, las normas de los elementos de los estados financieros y demás información y demás información que se considere pertinente.

Nota. Datos tomados de Espejo y López 2018, p.772

Clasificación

Según la NIC 1 (2016), párrafo 10, un conjunto completo de Estados Financieros comprende:

- Estado de Situación Financiera.
- Estado de Resultados.
- Estado de Cambios en el Patrimonio.
- Estado de Flujo de Efectivo.
- Notas, incluyen las políticas contables significativas y otra información explicativa.

Estado de Situación Financiera

El Estado de Situación Financiera es el informe que presenta de manera detallada, completa y razonable los importes de las partidas del activo, pasivo y patrimonio a una fecha determinada, en base a estándares internacionales que permiten la comprensibilidad, confiabilidad y comparabilidad de la información financiera. Constituye una herramienta fundamental para la toma de decisiones de inversores, prestamistas y propietarios; por otra parte, el estado de situación financiera refleja la gestión financiera realizada por los administradores de la empresa. (Espejo y López, 2018 p. 775)

Para calcularlo es necesario tener en cuenta tres conceptos fundamentales, de acuerdo con las Normas Internacionales de Información Financiera (NIIF):

- **Activo.** - recurso controlados que generan beneficios económicos futuros.
- **Pasivo.** - obligaciones presentes de la entidad.
- **Patrimonio.** - capital contable que permite el control de los recursos de las empresas.

A continuación, se observa un modelo del Estado de Situación Financiera basado en las cuentas contables de la empresa objeto de estudio.

Tabla 3

Formato de Estado de Situación Financiera

EMPRESA "....."		
ESTADO DE SITUACIÓN FINANCIERA		
AL 31 DE DICIEMBRE DE 20...		
Expresado en USD		
1	ACTIVO	XXX
101	ACTIVO CORRIENTE	XXX
10101	EFFECTIVO Y EQUIVALENTES AL EFFECTIVO	XXX
1010101	CAJA GENERAL	XXX
1010103	BANCO PICHINCHA	XXX
1010104	COOP. FORTUNA	XXX
1010106	BANCO GUAYAQUIL	XXX
10102	DOCUMENTOS Y CUENTAS POR COBRAR CLIENTES NO RELACIONADOS	XXX
1010201	DOCUMENTOS Y CUENTAS POR COBRAR - CLIENTES CONECEL	XXX
10103	OTRAS CUENTAS POR COBRAR	XXX
1010304	OTRAS CUENTAS POR COBRAR	XXX
1010305	CUENTA POR COBRAR SOCIO PABLO RIOS	XXX
10104	SERVICIOS Y OTROS PAGOS ANTICIPADOS	XXX
1010401	ANTICIPO A PROVEEDORES	XXX
10106	ACTIVOS POR IMPUESTOS CORRIENTES	XXX
1010601	CREDITO TRIBUTARIO I.V.A.	XXX
1010602	CREDITO TRIBUTARIO I.R	XXX
10108	INVENTARIOS	XXX
1010801	INVENTARIO DE PROD. TERM. NO PRODUCIDOS POR LA COMPAÑÍA	XXX
102	ACTIVO NO CORRIENTE	XXX
10201	PROPIEDAD, PLANTA Y EQUIPO	XXX
1020103	MUEBLES Y ENSERES	XXX
1020104	MAQUINARIAS Y HERRAMIENTAS	XXX
1020105	EQUIPO DE COMPUTACIÓN	XXX
1020106	VEHÍCULOS	XXX

EMPRESA "....."

ESTADO DE SITUACIÓN FINANCIERA

AL 31 DE DICIEMBRE DE 20...

Expresado en USD

10202	(-) DEPRECIACIÓN ACUMULADA PROPIEDADES, PLANTA Y EQUIPO	XXX	
1020201	(-) DEPRECIACIÓN ACUMULADA DE MUEBLES Y ENSERES	XXX	
1020202	(-) DEPRECIACIÓN ACUMULADA DE MAQUINARIAS Y HERRAMIENTAS	XXX	
1020203	(-) DEPRECIACIÓN ACUMULADA DE EQUIPO DE COMPUTACIÓN	XXX	
1020204	(-) DEPRECIACIÓN ACUMULADA DE VEHÍCULO	XXX	
2	PASIVO		XXX
201	PASIVO CORRIENTE	XXX	
20101	CUENTAS Y DOCUMENTOS POR PAGAR	XXX	
2010101	CUENTAS Y DOCUMENTOS POR PAGAR PROVEEDORES	XXX	
2010102	CUENTAS POR PAGAR CLARO	XXX	
2010106	DEPOSITOS POR ERROR	XXX	
2010108	PRESTAMO POR PAGAR SOCIOS A MARIUXI CHUINDA	XXX	
2010111	PRESTAMO POR PAGAR A TERCEROS GISSELA MOGROVEJO	XXX	
20102	OBLIGACIONES FINANCIERAS	XXX	
2010201	PRÉSTAMOS BANCARIOS	XXX	
20104	SUELDOS Y BENEFICIOS SOCIALES	XXX	
2010402	OBLIGACIONES CON EL IESS	XXX	
201040201	IECE+SETEC POR PAGAR	XXX	
201040202	APORTE PATRONAL POR PAGAR	XXX	
201040203	APORTE INDIVIDUAL POR PAGAR	XXX	
20105	CON LA ADMINISTRACIÓN TRIBUTARIA	XXX	
2010502	RETENCIONES IVA POR PAGAR	XXX	
2010503	RETENCIONES EN LA FUENTE IMPUESTO A LA RENTA	XXX	
20107	ANTICIPOS CLIENTES	XXX	
2010701	ANTICIPO A CLIENTES	XXX	
3	PATRIMONIO		XXX
301	CAPITAL	XXX	
30101	CAPITAL SUSCRITO Y PAGADO	XXX	
304	RESULTADOS ACUMULADOS	XXX	
30401	GANANCIAS ACUMULADAS	XXX	
30402	(-) PÉRDIDAS ACUMULADAS	XXX	
305	RESULTADOS DEL EJERCICIO	XXX	
30501	GANANCIA NETA DEL PERIODO	XXX	
	Total, activo		XXX
	Total pasivo + patrimonio		XXX

Loja 31 de diciembre de 20...

GERENTE

CONTADOR

Nota. Modelo del Estado de Situación Financiera de la Empresa RIOSACTELCOM

Estado de Resultados

El Estado de Resultado es un informe financiero que presenta de manera ordenada y clasificada los ingresos provenientes de las actividades del giro del negocio; los costos y gastos que se generen de dichas actividades en un periodo determinado y la utilidad o pérdida del ejercicio. (Espejo y López, 2018 p.778)

Según la NIC 1 (2016), el Estado del Resultado Integral presentará:

- **Ingresos:** Son el efectivo o futuros flujos que entran a la empresa, que incrementan los activos o disminuciones del pasivo o una combinación de ambos, que generan incrementos en el patrimonio, devengados por la venta de bienes, por la prestación de servicios o por la ejecución de otras actividades, realizadas durante el período, que no provienen de los aportes de capital.
- **Costos:** Es el valor monetario de los consumos de factores que supone el ejercicio de una actividad económica destinada a la producción de un bien o servicio. El gasto es una salida de dinero que no es recuperable a diferencia del costo, que si lo es, por cuanto la salida es con la intención de obtener una ganancia y esto lo hace una inversión.
- **Gastos:** Representan flujos de salida de recursos, en forma de disminuciones del activo o incrementos del pasivo o una combinación de ambos, que generan disminuciones del patrimonio, incurridos en las actividades de administración, comercialización, investigación, y financiación, realizadas durante un período, que no provienen de los retiros de capital o de utilidades o excedentes.

A continuación, se observa un modelo del Estado de Resultados basado en las cuentas contables de la empresa objeto de estudio.

Tabla 4
Formato de Estado de Resultados

EMPRESA "....."		
ESTADO DE RESULTADOS		
DEL 01 DE ENERO AL 31 DE DICIEMBRE DE 20...		
Expresado en USD		
4	INGRESOS	XXX
401	INGRESOS OPERACIONALES	XXX
40101	VENTAS GENERALES	XXX
4010102	VENTAS TARIFA 0%	XXX
4010103	VENTAS DIFERENTES DE IVA 0%	XXX
40106	INGRESOS POR INTERESES BANCARIOS	XXX

EMPRESA "....."

ESTADO DE RESULTADOS

DEL 01 DE ENERO AL 31 DE DICIEMBRE DE 20...

Expresado en USD

5	GASTOS	XXX
51	COSTOS DE VENTA Y PRODUCCION	XXX
5101	MATERIALES UTILIZADOS O PRODUCTOS VENDIDOS	XXX
510103	COSTO DE VENTA PRODUCTOS	XXX
52	GASTOS	XXX
5201	GASTOS DE VENTA	XXX
520102	MATERIAL UTILIZADO GASTOS DE VENTA	XXX
5202	GASTOS DE ADMINISTRACIÓN	XXX
520201	SUELDOS, SALARIOS Y MÁS REMUNERACIONES	XXX
52020101	SUELDOS Y SALARIOS	XXX
52020102	IESS POR PAGAR	XXX
520202	OTROS BENEFICIOS SOCIALES	XXX
52020201	DÉCIMO TERCER SUELDO	XXX
52020202	DÉCIMO CUARTO SUELDO	XXX
520203	APORTES A LA SEGURIDAD SOCIAL	XXX
52020302	IECE Y SECAP	XXX
520204	HONORARIOS COMISIONES Y DIETAS	XXX
52020401	HONORARIOS PROFESIONALES	XXX
520205	ARRENDAMIENTO DE BIENES INMUEBLES	XXX
52020501	ARRIENDO DE OFICINAS	XXX
520206	MANTENIMIENTO Y REPARACIONES	XXX
52020601	SERVICIO DE MANTENIMIENTO Y REPARACIONES	XXX
52020602	REPUESTOS Y ACCESORIOS	XXX
520207	COMBUSTIBLE	XXX
52020701	COMBUSTIBLES	XXX
520208	TRANSPORTE	XXX
52020801	SERVICIOS DE TRANSPORTE	XXX
52020802	SERVICIO DE ENCOMIENDAS	XXX
520210	SEGUROS Y REASEGUROS	XXX
52021001	SEGUROS Y REASEGUROS	XXX
520211	GASTOS DE GESTION	XXX
52021101	GASTOS DE AGASAJOS ACCIONISTAS, TRABAJADORES Y CLIENTES	XXX
520212	IMPUESTOS, CONTRIBUCIONES Y OTROS	XXX
52021202	IMPUESTOS MUNICIPALES	XXX
52021203	IMPUESTOS, TASAS Y PERMISOS	XXX
520213	GASTOS DE VIAJE	XXX
52021301	VIATICOS Y GASTOS DE VIAJE	XXX
520214	COMISIONES	XXX
52021401	COMISIONES POR VENTAS EN PLANES	XXX
520215	DEPRECIACIONES	XXX
52021501	DEPRECIACIÓN ACUMULADA PROPIEDADES, PLANTA Y EQUIPO	XXX
52021505	DEPRECIACIÓN ACUMULADA DE VEHÍCULO	XXX

EMPRESA "....."

ESTADO DE RESULTADOS

DEL 01 DE ENERO AL 31 DE DICIEMBRE DE 20...

Expresado en USD

520216	AMORTIZACIONES	XXX
52021602	AMORTIZACION PERDIDA AÑOS ANTERIORES	XXX
520217	SERVICIOS PUBLICOS	XXX
52021701	AGUA, LUZ Y TELECOMUNICACIONES	XXX
520218	OTROS GASTOS	XXX
52021803	SERVICIO DE MONITOREO	XXX
52021804	OTROS SERVICIOS	XXX
52021805	UNIFORMES Y CREDENCIALES EMPLEADOS	XXX
52021807	MALA VENTA CONSUMO SDA	XXX
52021808	PENALIZACIONES POR EQUIPOS	XXX
52021809	MULTAS POR REGISTRO FUERA DE TIEMPO	XXX
52021810	IMPUESTOS CONTRIBUCIONES Y OTROS	XXX
520220	NOTARIOS Y REGISTRADORES MERCANTILES	XXX
52022001	SERVICIOS DE REGISTRADORES MERCANTILES	XXX
52022003	SERVICIO DE NOTARIOS	XXX
5203	GASTOS FINANCIEROS	XXX
520301	INTERESES BANCARIOS	XXX
520302	COMISIONES BANCARIAS	XXX
520303	INTERESES PAGADOS A TERCEROS	XXX
	RESULTADO DEL EJERCICIO	XXX

Loja 31 de diciembre de 20...

GERENTE

CONTADOR

Nota. Modelo del Estado de Resultados de la Empresa RIOSACTELCOM

Estado de Cambios en el Patrimonio

El Estado de Cambios en el Patrimonio Neto lo conforman una serie de anotaciones contables que aparecen en una tabla y en él aparecen los cambios que se producen en la empresa y que afectan a su patrimonio neto. (Rus, 2019)

De acuerdo con la NIC 1 (2016), la entidad presentará un Estado de Cambios en el Patrimonio que mostrará:

- El resultado del período.
- Cada una de las partidas de ingresos y gastos del período que se haya reconocido directamente en el patrimonio neto, así como el total de esas partidas.
- El total de los ingresos y gastos del período, mostrando separadamente el importe total atribuido a los tenedores de instrumentos de patrimonio neto de la controladora y a los intereses minoritarios. (p. 34).

A continuación, se observa un modelo del Estado de Resultados basado en las cuentas contables de la empresa objeto de estudio.

Tabla 5

Formato de Estado de Cambios en el Patrimonio

EMPRESA "....."						
ESTADO DE CAMBIOS EN EL PATRIMONIO NETO						
AL 31 DE DICIEMBRE DEL AÑO 20__						
RESULTADOS ACUMULADOS						
		ESTATUTARIA		ACUMULADAS		
	SALDO AL 19 DE ENERO DEL 20__	XXXX	XXXX	XXXX	XXXX	XXXX
	MÁS (MENOS):					
3.02	APORTES DE SOCIOS	XXXX	XXXX	XXXX	XXXX	XXXX
3.07.02	PÉRDIDA/GANACIA NETA DEL AÑO	XXXX	XXXX	XXXX	XXXX	XXXX
3.05	OTROS RESULTADOS INTEGRALES	XXXX	XXXX	XXXX	XXXX	XXXX
	SALDO AL 31 DE DICIEMBRE DE 20__	XXXX	XXXX	XXXX	XXXX	XXXX
	MÁS (MENOS):					
3.02	APORTES DE SOCIOS	XXXX	XXXX	XXXX	XXXX	XXXX
3.07.03	AJUSTES DE AÑOS ANTERIORES	XXXX	XXXX	XXXX	XXXX	XXXX
3.07.01	UTILIDAD NETA DEL AÑO	XXXX	XXXX	XXXX	XXXX	XXXX
	SALDO AL 31 DE DICIEMBRE DEL 20__	XXXX	XXXX	XXXX	XXXX	XXXX

Loja 31 de diciembre de 20...

GERENTE

CONTADOR

Nota. Modelo del Estado de Cambios en el Patrimonio de la Empresa RIOSACTELCOM

Estado de Flujo de Efectivo

Según Espejo Jaramillo y López (2018) establecen que el Estado de Flujo de efectivo provee a los usuarios de los estados financieros, información fundamental, condensada y comprensible, sobre los movimientos de ingresos y egresos del efectivo y equivalentes al efectivo de la empresa durante un periodo determinado, sirve de base para evaluar la capacidad de generar efectivo y equivalentes al efecto y las necesidades de financiamiento de la entidad.

Según la NIC 7 (2016), Los componentes del Flujo de Efectivo son los siguientes:

- **De Operación.** Son aquellas actividades relacionadas con el giro del negocio, el importe de los flujos de efectivo procedentes de estas actividades son un indicador clave de la medida en que han generado fondos líquidos suficientes para reembolsar

los préstamos, mantener la capacidad de explotación de la entidad, pagar dividendos y realizar nuevas inversiones sin recurrir a fuentes externas de financiación.

- **De Inversión.** Son las actividades de adquisición, enajenación o abandono de activos a largo plazo, así como de otras inversiones no incluidas en el efectivo y los equivalentes al efectivo. La información a revelar por separado de los flujos de efectivo procedentes de las actividades de inversión es importante, porque tales flujos de efectivo representan la medida en la cual se han hecho desembolsos por causa de los recursos económicos que van a producir ingresos y flujos de efectivo en el futuro.
- **De Financiamiento.** Son actividades que producen cambios en el tamaño y composición del patrimonio aportado y de los préstamos tomados por parte de la entidad, para cubrir las necesidades de liquidez y financiamiento. Es importante la presentación separada de los flujos de efectivo procedentes de actividades de financiación, puesto que resulta útil al realizar la predicción de necesidades de efectivo para cubrir compromisos con los que suministran capital a la entidad.

A continuación, se observa un modelo del Estado de Resultados basado en las cuentas contables de la empresa objeto de estudio.

Tabla 6
Formato de Estado de Flujo de Efectivo

EMPRESA "....."	
ESTADO DE FLUJO DE EFECTIVO	
AL ... DE ... DEL ...	
EXPRESADO EN USD	
FLUJO DE EFECTIVO DE LAS ACTIVIDADES DE OPERACIÓN	
Cobro a clientes	xxxx
Pagos a proveedores y al personal	xxxx
Flujos Netos de Efectivo por Actividades de Operación	xxxx
FLUJO DE EFECTIVO POR ACTIVIDADES DE INVERSIÓN	
Adquisición de propiedades planta y equipo	xxxx
Flujos Netos de Efectivo por Actividades de Inversión	xxxx
FLUJO DE EFECTIVO POR ACTIVIDADES DE FINANCIACIÓN	
Flujos Netos de Efectivo por Actividades de financiación	xxxx
Incremento neto de efectivo y demás equivalentes al efectivo	xxxx
Efectivo y equivalentes al efectivo al principio del período	xxxx
Efectivo y equivalentes al efectivo al final del período	xxxx

Loja 31 de diciembre de 20...

GERENTE

CONTADOR

Nota. Modelo de Estado de Flujo de Efectivo de la Empresa RIOSACTELCOM

Notas a los Estados Financieros

Dentro del conjunto completo de Estados Financieros requeridos por la NIC 1, se incluyen las notas que comprenden las políticas contables significativas y otra información explicativa, con el propósito que los usuarios dispongan de información detallada de los diferentes informes financieros y puedan interpretarlos adecuadamente. (Espejo y López, 2018, p. 805)

Según la NIC 1 (2016), en las notas a los Estados Financieros se:

- Presentará información acerca de las bases para la preparación de los Estados Financieros, y sobre las políticas contables específicas utilizadas
- Revelará la información, requerida por las NIIF, que no haya sido incluida en otro lugar de los estados financieros
- Proporcionará información que no se presenta en ninguno de los Estados Financieros, pero que es relevante para entender cualquiera de ellos (párr. 112.)

Podemos definir las como las aclaraciones o explicaciones que se hacen al margen de los estados financieros con la finalidad de precisar, aclarar o explicar algo.

Analista Financiero

Concepto

El Analista Financiero es aquel que recoge toda la información disponible acerca de la empresa objeto de análisis, evalúa su fiabilidad y validez, selecciona los datos que considera relevantes y los transforma en ratios, indicadores económicos, etc. (Gil Álvarez, 2018 p.9)

Los Analistas operan como consejeros independientes; asesorando a individuos o instituciones en sus inversiones, realizando pronósticos de las ganancias o dividendos, evaluando el crédito de una empresa y estableciendo rankings de inversión, preparando la información necesaria para las negociaciones salariales de los sindicatos y empleados, valorando la viabilidad o impacto de ciertas políticas, etc. (Gil Álvarez, 2018 p.22)

Fuentes de Información

Para la elaboración de los informes financieros, el analista necesita información acerca de la empresa objeto de estudio. En principio, cuanto más información disponga sobre el aspecto a investigar, más datos podrá analizar y de dicho análisis obtener una visión más certera. Sin embargo, recuérdese que en ocasiones el exceso de información resulta tan perjudicial para el análisis como la falta de la misma. (Gil Álvarez, 2018 p.24)

En el proceso de obtención de información hay que considerar varios aspectos que pueden condicionar de manera especial la información disponible acerca de la empresa objeto de estudio. (Gil Álvarez, 2018 p.24)

Otro aspecto que condiciona la cantidad y calidad de la información disponible es la política de divulgación de la empresa. De acuerdo con la regulación sobre revelación de información, las empresas deben suministrar con carácter obligatorio la información incluida en la normativa vigente. (Gil Álvarez, 2018 p.25)

Funciones y Responsabilidades

Las funciones y responsabilidades del Analista Financiero según IEBS (2019), son las siguientes:

- Análisis de la situación financiera de la empresa, es decir, condiciones empresariales, económicas e industriales.
- Cree informes y cuadros financieros para un análisis constante.
- Revisar los datos recopilados y los programas de inversión. Prepare un plan de acción de la empresa para impulsar el rendimiento, los precios, la estabilidad y la inversión.
- Vigila el constante movimiento de la economía. A través de cuentas e informes.

Perfil

Un analista financiero debería cumplir, en líneas generales, con el siguiente perfil:

- Debe ser un profesional analítico, con capacidad de interpretar una gran cantidad de información.
- Debe ser capaz de encontrar pequeños detalles que son determinantes para el resultado de la organización.
- Capacidad de comunicación, tanto oral como escrita, para mantener a su cliente informado de forma clara y transparente.
- El profesional debe contar con estudios en economía, administración, contabilidad, finanzas o áreas afines (si cuenta con un posgrado en cualquiera de estas materias representa un plus). Además, es importante que tenga habilidad matemática pues esta es la herramienta en base a la cual realizará su trabajo.
- Es importante que domine el inglés porque hay información financiera internacional en dicho idioma que es relevante para su labor. (Westreicher, 2020)

Análisis Financiero

Concepto

Según Ortiz H. R., (2011), El análisis Financiero cualquiera que sea su finalidad, requiere una comprensión amplia y detallada de la naturaleza y limitaciones de los estados financieros, puesto que el analista tiene que determinar si las diversas partidas presentan una relación razonable entre sí, lo cual permite calificar las políticas financieras y administrativas de buenas, regulares o malas. (p.15)

El Análisis Financiero forma parte de un sistema o proceso de información cuya misión es la de aportar datos que permitan conocer la situación actual de la empresa y pronosticar su futuro, lo cual resulta de gran interés para gran parte de la sociedad actual ya que los individuos son empleados por las empresas, adquieren sus bienes y servicios, invierten en ellas, obtienen información de ellas, sufren su contaminación y se benefician de los impuestos que las empresas pagan. (Gil Álvarez, 2018 p.9)

Importancia

Según Nava R.M., (2009) La importancia del análisis financiero radica en que permite identificar los aspectos económicos y financieros que muestran las condiciones en que opera la empresa con respecto al nivel de liquidez, solvencia, endeudamiento, eficiencia, rendimiento y rentabilidad, facilitando la toma de decisiones gerenciales, económicas y financieras en la actividad empresarial. (párr.6)

Esta herramienta facilita el proceso de toma de decisiones de inversión, financiamiento, planes de acción, permite identificar los puntos fuertes y débiles de la organización así como realizar comparaciones con otros negocios, ya que aporta la información necesaria para conocer el comportamiento operativo de la empresa y su situación económica-financiera, para lo cual se fundamenta en los datos expuestos en los estados financieros, que son utilizados para calcular y examinar los indicadores financieros. (Nava R.M., 2009 párr.8)

Objetivos

Según Cedeño A. et al., (2021) un análisis financiero permitirá el cumplimiento de los propósitos que el área gerencial se ha propuesto, se consideran los siguientes:

- Satisfacer aquellas necesidades que se dan por información que solicita la gerencia para poder tomar decisiones oportunas.
- Facilitar a los inversionistas y los acreedores información que sea útil lo cual les permitirá anunciar, evaluar y comparar los flujos de efectivo.

- Facilitar información de utilidad para poder valorar si la administración se encuentra capacitada y utilizar de forma eficaz el patrimonio que poseen y puedan alcanzar la meta.
- Facilitar el estado que se tiene de las finanzas.
- Facilitar un estado sobre la utilidad de cada periodo.
- Indicadores presentes en la situación financiera que poseen las empresas. (p.5)

Usuarios

Según Ortiz H. R., (2011), En principio existen diversas personas y entidades a quienes interesa y conviene el análisis financiero. Cada una lo enfocará desde el punto de vista de sus propios intereses y enfatizará sobre ciertos aspectos que considere de mayor interés.

- *La Administración de la Empresa.* Esta debe ser, en principio, la más interesada en los resultados del análisis financiero. Las personas que dirigen el negocio son responsables directas de las finanzas y las operaciones. El análisis financiero provee a los administradores de herramientas para determinar la fortaleza o debilidad de las finanzas y las operaciones. (p.16)
- *Los Inversionistas.* Los dueños del patrimonio estarán especialmente interesados en la rentabilidad a largo plazo y la eficacia administrativa de la empresa, de tal manera que esto se traduzca en un incremento del valor de la misma. Para ellos será muy importante el potencial de utilidad, o capacidad para generar utilidades, así como la estabilidad operacional de la compañía. (p.16)
- *Los Bancos y Acreedores en General.* Para los bancos, proveedores y acreedores en general son de vital importancia los resultados del análisis financiero, y darán un énfasis particular a determinados aspectos, dependiendo del tipo de obligación, especialmente en cuanto al plazo. (p.17)
- *Las Cámaras de Comercio.* Toda persona o empresa que ejerza el comercio, en la concepción más amplia de la palabra, debe estar inscrita en una cámara de comercio. Estas instituciones, por lo general, mantienen actualizada la información financiera de sus afiliados y calculan algunos indicadores con el fin de llevar ciertos registros y poder suministrar información a los afiliados.

Clasificación

Según Luzuriaga Granda y Ludeña Eras, (2019) se clasifica:

Según su Destino

- **Análisis Interno.** cuando el analista tiene acceso a los libros y registros detallados de la compañía y puede comprobar por sí mismo toda la información relativa a la

entidad, en sus partes financieras y no financieras. Por lo general, este análisis puede ser requerido por la administración de la Institución, por algunos inversionistas y por organismos del gobierno con capacidad legal para exigir detalles y explicaciones sobre la información. (p.7)

- **Análisis Externo.** es aquel que se practican con otras empresas, con el propósito de observar si es conveniente aprobarle un crédito o invertir en la empresa cuyos estados financieros se está analizando. (p.7)

Según su Forma

- **Análisis Vertical.** Vertical o Estático se denomina así porque se utiliza un solo estado de situación o un balance de pérdidas y ganancias a un periodo o fecha determinada sin relacionarlos con otros. El análisis vertical tiene el carácter de “estático” por qué evalúa la posición financiera y los resultados a una fecha y a un ejercicio determinado son relacionarlos con otros estados financieros por lo que se lo considera de carácter subjetivo. Fundamentalmente se caracteriza por la comparación porcentual de las cuentas respecto de grupos y sectores financieros. (p.7)

El análisis vertical es una técnica sencilla que consiste en tomar un solo estado financiero-Balance General o el Estado de Resultados y relacionar cada una de sus partes con un total o subtotal dentro del mismo estado, el cual se denomina cifra base. (Ortiz Anaya, 2011, p. 96)

Fórmula

Para efectuar el cálculo este tipo de análisis se debe tener presente que se debe contar con una base sobre la cual obtener los porcentajes. (Ricra, 2014, p.19)

$$\text{Análisis Vertical} = \frac{\text{Ítem de Estado de Resultados}}{\text{Total, de Ventas}} \times 100$$

$$\text{Análisis Vertical} = \frac{\text{Ítem del Balance General}}{\text{Total, de Activos (Pasivo y Capital)}} \times 100$$

El análisis vertical de un estado financiero permite identificar con claridad cómo está compuesto. Una vez determinada la estructura y composición del estado financiero, se procede a interpretar dicha información. Para esto cada empresa es un caso particular que se debe evaluar individualmente, puesto que no existen reglas que se puedan generalizar, aunque si existen pautas que permiten vislumbrar si una determinada situación puede ser negativa o positiva. (Luzuriaga G y Ludeña E, 2019, p.9)

- **Análisis Horizontal.** Horizontal o Dinámico cubre la aplicación de dos o más estados financieros de igual naturaleza, pero de distintas fechas. Por medio de este análisis podemos determinar los cambios surgidos en las cuentas individuales o grupos de cuentas de un período a otro; además de los cambios que deseamos mostrar, se realizará a medida que progresa en cantidad o perfección en el transcurso del tiempo. (p.9)

Fórmula

Según Luzuriaga G y Ludeña E (2019), para efectuar el cálculo se desglosa lo siguiente:

Análisis Horizontal Absoluto= Monto del Ítem en Comparación – Monto del Año Base

Análisis Horizontal %=
$$\frac{\text{Monto del Ítem en Comparación} - \text{Monto de Año Base}}{\text{Monto de Año Base}}$$

La información obtenida es de gran utilidad para realizar proyecciones y fijar nuevas metas, puesto que una vez identificadas las causas y las consecuencias del comportamiento financiero de la empresa, se debe proceder a mejorar los puntos o aspectos considerados débiles, se deben diseñar estrategias para aprovechar los puntos o aspectos fuertes, y se deben tomar medidas para prevenir las consecuencias negativas que se puedan anticipar como producto del análisis realizado a los Estados financieros. (Luzuriaga G y Ludeña E, 2019, p.12)

Indicadores Financieros

Concepto

Según Gitman et al. (2012), El Análisis de Indicadores o Razones Financieras incluye métodos de cálculo e interpretación de las razones financieras para analizar y supervisar el desempeño de la empresa. Las entradas básicas para el análisis de las razones son el estado de pérdidas y ganancias y el balance general de la empresa.

El Análisis de las Razones de los Estados Financieros de una empresa es importante para los accionistas, acreedores y la propia administración de la compañía. Los accionistas, actuales y potenciales, se interesan en los niveles presentes y futuros del riesgo y rendimiento de la empresa, que afectan directamente el precio de las acciones. Los acreedores se interesan principalmente en la liquidez a corto plazo de la empresa, así como en su capacidad para realizar el pago de los intereses y el principal. (p.111)

Un interés secundario para los acreedores es la rentabilidad de la empresa, ya que desean tener la seguridad de que esta se encuentra sana. La administración, al igual que los accionistas, se interesa en todos los aspectos de la situación financiera de la compañía y trata

de generar razones financieras que sean favorables para los dueños y acreedores. Además, la administración usa las razones para supervisar el desempeño de la empresa de un periodo a otro. (p.112)

Características

Según Pacheco (2022), Los Indicadores Financieros son una especie de reporte de cifras, esta cuenta con una serie de características que lo distinguen de cualquier otro documento de obtención de datos e información numérica.

- Los indicadores financieros utilizan toda la información financiera de la empresa, con el fin de llevar un buen registro de todas las cifras y movimientos realizados.
- Miden la estabilidad financiera de la empresa, ya que con ellas se hacen comparaciones de los resultados anteriores.
- Plasman la situación real de la empresa, permitiendo tener unas cifras más reales de todo el estado financiero.
- Toda la información se plasma de forma numérica. Todos los movimientos de cada una de las áreas de la empresa. (párr.8)

Importancia

Según Nava R.M., (2009) la importancia de calcular los indicadores financieros radica en la interpretación del valor que arroja cada indicador o razón, ya que ese valor por sí solo proporciona muy poca o ninguna información; y su cálculo no sólo se debe limitar a la aplicación de la fórmula, sino que cada resultado numérico tiene un significado.

Así, los indicadores financieros suministran gran información acerca del funcionamiento y posición financiera de la empresa, básicamente cuando se calculan para una serie de períodos, esto permite determinar promedios y tendencias y también cuando son comparados entre varias empresas del mismo ramo; pues, sólo a través de los indicadores financieros es posible la comparabilidad de empresas de una misma actividad indistintamente de su tamaño. (párr. 38)

Clasificación

Según la Superintendencia de Compañías (2020), los Indicadores Financieros se clasifican de la siguiente manera:

Indicadores de liquidez

Estos Indicadores surgen de la necesidad de medir la capacidad que tienen las empresas para cancelar sus obligaciones de corto plazo. Sirven para establecer la facilidad o dificultad que presenta una compañía para pagar sus pasivos corrientes al convertir a efectivo sus activos corrientes. Se trata de determinar qué pasaría si a la empresa se le exigiera el pago

inmediato de todas sus obligaciones en el lapso menor a un año. De esta forma, los índices de liquidez aplicados en un momento determinado evalúan a la empresa desde el punto de vista del pago inmediato de sus acreencias corrientes en caso excepcional. (Superintendencia de Compañías, 2020 p.2)

Liquidez Corriente. Este índice relaciona los activos corrientes frente a los pasivos de la misma naturaleza. Cuanto más alto sea el coeficiente, la empresa tendrá mayores posibilidades de efectuar sus pagos de corto plazo.

Fórmula:

$$\text{Liquidez Corriente} = \frac{\text{Activo Corriente}}{\text{Pasivo Corriente}}$$

La liquidez corriente muestra la capacidad de las empresas para hacer frente a sus vencimientos de corto plazo, estando influenciada por la composición del activo circulante y las deudas a corto plazo, por lo que su análisis periódico permite prevenir situaciones de iliquidez y posteriores problemas de insolvencia en las empresas. (Superintendencia de Compañías, 2020 p.2)

Generalmente se maneja el criterio de que una relación adecuada entre los activos y pasivos corrientes es de 1 a 1, considerándose, especialmente desde el punto de vista del acreedor, que el índice es mejor cuando alcanza valores más altos. No obstante, esta última percepción debe tomar en cuenta que un índice demasiado elevado puede ocultar un manejo inadecuado de activos corrientes, pudiendo tener las empresas excesos de liquidez poco productivos. (Superintendencia de Compañías, 2020, p.3)

Prueba Ácida. Se conoce también con el nombre de Prueba del Ácido o Liquidez Seca. Es un indicador más riguroso, el cual pretende verificar la capacidad de la empresa para cancelar sus obligaciones corrientes, pero sin depender de la venta de sus existencias; es decir, básicamente con sus saldos de efectivo, el de sus cuentas por cobrar, inversiones temporales y algún otro activo de fácil liquidación, diferente de los inventarios. (Superintendencia de Compañías, 2020, p.3)

Fórmula:

$$\text{Prueba Ácida} = \frac{\text{Activo Corriente} - \text{Inventarios}}{\text{Pasivo Corriente}}$$

No se puede precisar cuál es el valor ideal para este indicador, pero, en principio, el más adecuado podría acercarse a 1, aunque es admisible por debajo de este nivel, dependiendo del tipo de empresa y de la época del año en la cual se ha hecho el corte del balance. Al respecto de este índice cabe señalar que existe una gran diferencia, por razones

obvias, entre lo que debe ser la prueba ácida para una empresa industrial, por ejemplo, que para una empresa comercial; pues de acuerdo con su actividad las cantidades de inventario que manejan son distintas, teniendo esta cuenta diferente influencia en la valoración de la liquidez. (Superintendencia de Compañías, 2020, p.3)

Indicadores de Endeudamiento

Los indicadores de endeudamiento o solvencia tienen por objeto medir en qué grado y de qué forma participan los acreedores dentro del financiamiento de la empresa. Se trata de establecer también el riesgo que corren tales acreedores y los dueños de la compañía y la conveniencia o inconveniencia del endeudamiento. (Superintendencia de Compañías, 2020 p.4)

Endeudamiento del Activo. Este índice permite determinar el nivel de autonomía financiera. Cuando el índice es elevado indica que la empresa depende mucho de sus acreedores y que dispone de una limitada capacidad de endeudamiento, o lo que es lo mismo, se está descapitalizando y funciona con una estructura financiera más arriesgada. Por el contrario, un índice bajo representa un elevado grado de independencia de la empresa frente a sus acreedores. (Superintendencia de Compañías, 2020 p.4)

Fórmula:

$$\text{Endeudamiento del Activo} = \frac{\text{Activo Total}}{\text{Pasivo Total}}$$

Endeudamiento Patrimonial. Este indicador mide el grado de compromiso del patrimonio para con los acreedores de la empresa. No debe entenderse como que los pasivos se puedan pagar con patrimonio, puesto que, en el fondo, ambos constituyen un compromiso para la empresa. (Superintendencia de Compañías, 2020 p.5)

Fórmula:

$$\text{Endeudamiento Patrimonial} = \frac{\text{Pasivo Total}}{\text{Patrimonio}}$$

Esta razón de dependencia entre propietarios y acreedores, sirve también para indicar la capacidad de créditos y saber si los propietarios o los acreedores son los que financian mayormente a la empresa, mostrando el origen de los fondos que ésta utiliza, ya sean propios o ajenos e indicando si el capital o el patrimonio son o no suficientes. (Superintendencia de Compañías, 2020 p.5)

Apalancamiento. Se interpreta como el número de unidades monetarias de activos que se han conseguido por cada unidad monetaria de patrimonio. Es decir, determina el grado

de apoyo de los recursos internos de la empresa sobre recursos de terceros. (Superintendencia de Compañías, 2020 p.6)

Fórmula:

$$\text{Apalancamiento} = \frac{\text{Activo Total}}{\text{Patrimonio}}$$

Dicho apoyo es procedente si la rentabilidad del capital invertido es superior al costo de los capitales prestados; en ese caso, la rentabilidad del capital propio queda mejorada por este mecanismo llamado "efecto de palanca". En términos generales, en una empresa con un fuerte apalancamiento, una pequeña reducción del valor del activo podría absorber casi totalmente el patrimonio; por el contrario, un pequeño aumento podría significar una gran revalorización de ese patrimonio. (Superintendencia de Compañías, 2020 p.6)

Indicadores de Actividad.

Estos Indicadores tienen por objetivo medir la eficiencia con la cual las empresas utilizan sus recursos. De esta forma, miden el nivel de rotación de los componentes del activo; el grado de recuperación de los créditos y del pago de las obligaciones; la eficiencia con la cual una empresa utiliza sus activos según la velocidad de recuperación de los valores aplicados en ellos y el peso de diversos gastos de la firma en relación con los ingresos generados por ventas. (Superintendencia de Compañías, 2020 p.7)

En varios indicadores, se pretende imprimirle un sentido dinámico al análisis de aplicación de recursos, mediante la comparación entre cuentas de balance (estáticas) y cuentas de resultado (dinámicas). Lo anterior surge de un principio elemental en el campo de las finanzas de acuerdo al cual, todos los activos de una empresa deben contribuir al máximo en el logro de los objetivos financieros de la misma, de tal suerte que no conviene mantener activos improductivos o innecesarios. Lo mismo ocurre en el caso de los gastos, que cuando registran valores demasiado altos respecto a los ingresos demuestran mala gestión en el área financiera. (Superintendencia de Compañías, 2020 p.8)

Rotación de Cartera. Muestra el número de veces que las cuentas por cobrar giran, en promedio, en un periodo determinado de tiempo, generalmente un año.

Fórmula:

$$\text{Rotación de Cartera} = \frac{\text{Ventas}}{\text{Cuentas por Cobrar}}$$

Se debe tener cuidado en no involucrar en el cálculo de este indicador cuentas diferentes a la cartera propiamente dicha. Sucede que, en la gran mayoría de balances, figuran otras cuentas por cobrar que no se originan en las ventas, tales como cuentas por cobrar a

socios, cuentas por cobrar a empleados, deudores varios, etc. Como tales derechos allí representados no tuvieron su origen en una transacción de venta de los productos o servicios propios de la actividad de la compañía, no pueden incluirse en el cálculo de las rotaciones porque esto implicaría comparar dos aspectos que no tienen ninguna relación en la gestión de la empresa. En este caso, para elaborar el índice se toma en cuenta las cuentas por cobrar a corto plazo. (Superintendencia de Compañías, 2020 p.8)

Rotación de Ventas. La eficiencia en la utilización del activo total se mide a través de esta relación que indica también el número de veces que, en un determinado nivel de ventas, se utilizan los activos. (Superintendencia de Compañías, 2020 p.9)

Fórmula:

$$\text{Rotación de Ventas} = \frac{\text{Ventas}}{\text{Activo Total}}$$

Este indicador se lo conoce como "coeficiente de eficiencia directiva", puesto que mide la efectividad de la administración. Mientras mayor sea el volumen de ventas que se pueda realizar con determinada inversión, más eficiente será la dirección del negocio. Para un análisis más completo se lo asocia con los índices de utilidades de operación a ventas, utilidades a activo y el período medio de cobranza. (Superintendencia de Compañías, 2020 p.9)

Período Medio de Cobranza. Permite apreciar el grado de liquidez (en días) de las cuentas y documentos por cobrar, lo cual se refleja en la gestión y buena marcha de la empresa. En la práctica, su comportamiento puede afectar la liquidez de la empresa ante la posibilidad de un período bastante largo entre el momento que la empresa factura sus ventas y el momento en que recibe el pago de las mismas. (Superintendencia de Compañías, 2020 p.10)

Fórmula:

$$\text{Período Medio de Cobranza} = \frac{\text{Cuentas y Documentos por cobrar} \times 365}{\text{Ventas}}$$

Debido a que el índice pretende medir la habilidad de la empresa para recuperar el dinero de sus ventas, para elaborarlo se utilizan las cuentas por cobrar de corto plazo, pues incluir valores correspondientes a cuentas por cobrar a largo plazo podría distorsionar el análisis en el corto plazo. (Superintendencia de Compañías, 2020 p.10)

Período Medio de Pago. Indica el número de días que la empresa tarda en cubrir sus obligaciones de inventarios. El coeficiente adquiere mayor significado cuando se lo compara con los índices de liquidez y el período medio de cobranza. (Superintendencia de Compañías, 2020 p.10)

Fórmula:

$$\text{Período Medio de Pago} = \frac{\text{Cuentas y Documentos por pagar} \times 365}{\text{Inventarios}}$$

Con relativa frecuencia, períodos largos de pago a los proveedores son consecuencia de una rotación lenta de los inventarios; de un exceso del período medio de cobranza, o, incluso, de una falta de potencia financiera. Para su cálculo se utilizan las cuentas y documentos por pagar a proveedores en el corto plazo, que son las que permiten evaluar la eficiencia en el pago de las adquisiciones de insumos.

Indicadores de Rentabilidad.

Los indicadores de rendimiento, denominados también de rentabilidad o lucrativita, sirven para medir la efectividad de la administración de la empresa para controlar los costos y gastos y, de esta manera, convertir las ventas en utilidades.

Desde el punto de vista del inversionista, lo más importante de utilizar estos indicadores es analizar la manera como se produce el retorno de los valores invertidos en la empresa (rentabilidad del patrimonio y rentabilidad del activo total). (Superintendencia de Compañías, 2020 p.7)

Margen Bruto de Utilidad. Este índice permite conocer la rentabilidad de las ventas frente al costo de ventas y la capacidad de la empresa para cubrir los gastos operativos y generar utilidades antes de deducciones e impuestos (Superintendencia de Compañías, 2020 p.13)

Fórmula:

$$\text{Margen Bruto} = \frac{\text{Utilidad Bruta}}{\text{Ventas}}$$

Rentabilidad del Activo. Esta razón muestra la capacidad del activo para producir utilidades, independientemente de la forma como haya sido financiado, ya sea con deuda o patrimonio. (Superintendencia de Compañías, 2020 p.12)

Fórmula:

$$\text{Rentabilidad del Activo} = \frac{\text{Utilidad Neta}}{\text{Activo Total}}$$

Si bien la rentabilidad neta del activo se puede obtener dividiendo la utilidad neta para el activo total, la variación presentada en su fórmula, conocida como “Sistema Dupont”, permite relacionar la rentabilidad de ventas y la rotación del activo total, con lo que se puede

identificar las áreas responsables del desempeño de la rentabilidad del activo. (Superintendencia de Compañías, 2020 p.13)

En algunos casos este indicador puede ser negativo debido a que, para obtener las utilidades netas, las utilidades del ejercicio se ven afectadas por la conciliación tributaria, en la cual, si existe un monto muy alto de gastos no deducibles, el impuesto a la renta tendrá un valor elevado, el mismo que, al sumarse con la participación de trabajadores puede ser incluso superior a la utilidad del ejercicio. (Superintendencia de Compañías, 2020 p.13)

Rentabilidad Neta de Ventas (Margen Neto). Los índices de rentabilidad de ventas muestran la utilidad de la empresa por cada unidad de venta. Se debe tener especial cuidado al estudiar este indicador, comparándolo con el margen operacional, para establecer si la utilidad procede principalmente de la operación propia de la empresa, o de otros ingresos diferentes.

La inconveniencia de estos últimos se deriva del hecho que este tipo de ingresos tienden a ser inestables o esporádicos y no reflejan la rentabilidad propia del negocio. Puede suceder que una compañía reporte una utilidad neta aceptable después de haber presentado pérdida operacional. Entonces, si solamente se analizara el margen neto, las conclusiones serían incompletas y erróneas. (Superintendencia de Compañías, 2020 p.14)

Fórmula:

$$\text{Margen Neto} = \frac{\text{Utilidad Neta}}{\text{Ventas}}$$

Rentabilidad del Patrimonio. Permite identificar la rentabilidad que le ofrece a los socios o accionistas el capital que han invertido en la empresa, sin tomar en cuenta los gastos financieros ni de impuestos y participación de trabajadores. Por tanto, para su análisis es importante tomar en cuenta la diferencia que existe entre este indicador y el de rentabilidad financiera, para conocer cuál es el impacto de los gastos financieros e impuestos en la rentabilidad de los accionistas. (Superintendencia de Compañías, 2020 p.15)

Fórmula:

$$\text{Rentabilidad Operacional del Patrimonio} = \frac{\text{Utilidad Neta}}{\text{Patrimonio}}$$

Sistema Dupont

Concepto

Según Block Stanley et al., (2013) El sistema de análisis Du Pont identifica las verdaderas fuentes del rendimiento sobre los activos y del rendimiento para los accionistas,

actúa en la medición de la eficiencia que pueda tener la empresa en cuanto al aprovechamiento de los recursos que se encuentran involucrados en ella además de permitirnos ver de una manera sencilla la descomposición del rendimiento sobre el capital y el rendimiento sobre los activos en cada una de sus etapas: además, muestra la interacción entre los elementos y las variables económicas. (p.48)

Importancia

La importancia del sistema Du Pont lleva al analista a estudiar las fuentes de la rentabilidad de la empresa. Dado que el margen de utilidad es una razón del estado de resultados, un margen de utilidad alto indica un buen control de costos, mientras que una razón de rotación de activos alta muestra un uso eficiente de los activos en el balance general. (Block Stanley et al., 2013, p.52)

Objetivo

Según Andrés Hoyos et al. (2022), el Análisis DuPont le permite entender a detalle el elemento responsable del crecimiento de una empresa, consiguiendo así el objetivo de todo inversionista, posicionarse en el mercado a un precio con descuento y maximizar las ganancias tanto de la empresa como del accionista.

El objetivo de este análisis es indagar y averiguar cómo se están obteniendo las ganancias o en su defecto contrario, las pérdidas del ejercicio. De esta forma, las empresas podrán conocer y determinar qué factores están influyendo para el no desarrollo o la afectación multilateral que pueda padecer la entidad. (Andrés Hoyos et al., 2022, p.5)

Clasificación

El Análisis Dupont se define como un indicador que se puede utilizar para valorar una empresa mediante sus estados financieros y así evaluar su eficiencia en el aprovechamiento de sus recursos mediante 2 medidas de rentabilidad: rendimiento de los activos (ROA) y el retorno sobre el patrimonio (ROE) (García, 2015).

Retorno sobre patrimonio (ROE)

Es una Ratio del Análisis DuPont que mide el rendimiento que ha tenido la empresa, es decir, mide el retorno que la empresa ha generado sobre el dinero invertido por los accionistas, mientras más alto sea este el resultado que nos arroje, mayor es la rentabilidad obtenida por los inversionistas con respecto al dinero invertido (Gitman, 2012 p.54)

Retorno sobre activos (ROA)

El rendimiento sobre los activos mide que tan eficiente es el uso de los activos por parte de la administración para generar utilidades. Si el resultado es positivo, se interpreta como un manejo eficiente de los activos para producir ganancias. Esta ratio también se usa

para ver cómo está la situación del entorno de mercado y de los competidores, de modo que todo esto nos ayuda a tomar decisiones en favor de la empresa ya sea explotando una ventaja competitiva o viendo en que está fallando la empresa internamente. (Gitman, 2012 p.54)

Fórmula

El Sistema DuPont relaciona primero el margen de utilidad neta, que mide la rentabilidad de las ventas de la empresa, con la rotación de activos totales, la cual indica la eficiencia con la que la compañía ha utilizado sus activos para generar ventas. En la fórmula DuPont, el producto de estas dos razones da como resultado el rendimiento sobre los activos totales (RSA). (Gitman et al., 2012, p.82)

$$\text{RSA} = \text{Margen de utilidad neta} \times \text{Rotación de activos totales}$$

Al sustituir las fórmulas adecuadas en la ecuación y simplificar los resultados en la fórmula presentada anteriormente,

$$\text{RSA} = \frac{\text{Utilidad Neta}}{\text{Activo Total}} \times \frac{\text{Utilidad Neta}}{\text{Ventas}} \times \frac{\text{Ventas}}{\text{Activo Total}}$$

Elementos

Según Andrés Hoyos et al., (2022) los elementos para calcular el sistema DuPont son los siguientes:

- **El margen de utilidad neto:** se conoce también como índice de productividad debido a que nos muestra la capacidad que tiene la empresa de convertir sus ventas en utilidades después de impuesto. Esta ratio nos muestra que ganancia le queda a la empresa por cada peso que ingresa a modo de venta después de haber deducido impuestos, intereses, costos y gastos. (p.10)

$$\text{Margen de Utilidad Neto} = \frac{\text{Utilidad Neta}}{\text{Ventas}}$$

- **Rotación de Activos.** La rotación de activo mide que tan rápido la empresa está vendiendo sus inventarios, con qué velocidad disminuyen sus cuentas por cobrar o indican la productividad de los activos fijos para generar ventas. (p.12)

$$\text{Rotación de Activos} = \frac{\text{Ventas}}{\text{Activo Total}}$$

- **El multiplicador de apalancamiento.** se entiende como las unidades monetarias en activos que fueron adquiridas por cada unidad monetaria que aportaron los socios. (p.13)

$$\text{Multiplicador de Apalancamiento} = \frac{\text{Activo Total}}{\text{Patrimonio}}$$

Sistema EVA

Concepto

Según Ortiz H. R., (2011), el Sistema EVA es una medida de desempeño que pretende identificar cuál es el nivel de riqueza que le queda a una empresa después de asumir el costo de capital, tanto de acreedores como de accionistas.

Importancia

Su importancia se da en la integración de los objetivos básicos de la empresa, operacionales y financieros, teniendo en cuenta los recursos utilizados para obtener el beneficio, pero también el costo y riesgo de dichos recursos. El EVA se debe mirar a largo plazo, de manera que permita implementar estrategias tendientes a incrementar el valor y adoptar una política salarial acorde con los objetivos de EVA propuestos.

Fórmula

$$\text{EVA} = \text{UAIDI} - (\text{Valor Contable del Activo} \times \text{CPC})$$

En donde:

EVA = Valor Económico Agregado

UAIDI = Utilidad antes de impuestos e intereses.

CPC = Costo promedio de capital. (Anaya, 2011 p. 258)

Informe de Análisis Financiero

Concepto

Según Baena y Bustamante (2017), el Informe de Análisis Financiero permite conocer la situación económica y financiera de la empresa mediante la comparación de los saldos de un período a otro, la estructura de cuentas y la razón de varianza (análisis de estados financieros), análisis horizontal y vertical). (p. 55).

Importancia

Una de las principales razones por las cuales resulta necesario realizar un informe que contemple información financiera de la empresa es presentar un diagnóstico integral que

expresen la posición y desempeño de la entidad, volviéndose un instrumento de gran utilidad para los usuarios interesados en tomar una decisión en materia económica y financiera referente a la empresa. (Consuelo Ana, n.d.)

Elementos

De acuerdo a Coll M. F., (2023) todo informe financiero, además de lo comentado anteriormente, debe abordar algunos aspectos financieros destacables.

En este sentido, los aspectos a resaltar son los siguientes:

- Capacidad de pago y solvencia.
- Endeudamiento.
- Liquidez de la compañía.
- Gestión contable y financiera.
- Rentabilidad y beneficio.

Características

En cuanto a las características que presentan este tipo de informes, podríamos destacar las siguientes:

- Presenta un estilo riguroso y preciso.
- Emplea un lenguaje claro y objetivo.
- Apoya el texto en gráficos y estadísticas.
- Debe emplear un lenguaje, además, comprensible.
- El informe debe ser operativo y funcional.
- Suelen estar enfocados al mundo empresarial y la resolución de problemas.(Coll, 2023)

Estructura

Según Brizuela Rudy et al., (2012) el Informe Financiero desde el punto de vista material puede adoptar las siguientes partes:

Cubierta

La parte externa principal de las cubiertas está destinada para:

- Nombre de la empresa.
- Denominación de tratarse de un trabajo de interpretación de estados financieros o el tema que corresponda.
- La fecha o periodo a que correspondan los estados.

Antecedentes

Esta sección es donde consta el trabajo realizado de análisis, y está destinado generalmente para lo siguiente:

- Mención y alcance del trabajo realizado.
- Breve historia de la empresa, desde su constitución hasta la fecha del informe.
- Breve descripción de las características mercantiles, jurídicas y financieras de la empresa.
- Objetivos que persigue el trabajo realizado.
- Firma del responsable.

Estados financieros

En esta parte se presentan los Estados Financieros de la empresa, generalmente en forma sintética y comparativa, procurando que la terminología sea totalmente accesible a los usuarios de la información.

Graficas

Generalmente este informe contiene una serie de gráficas que vienen a ser aún más accesibles los conceptos y las cifras del contenido de los estados financiero, queda a juicio del analista decidir el número de gráficas y la forma de las mismas.

Comentarios, sugerencias y conclusiones

Aquí se agrupa en forma ordenada, clara y accesible los diversos comentarios que formulaba el responsable del informe; asimismo las sugerencias y conclusiones que juzgue pertinentes. (Brizuela Rudy et al., 2012)

5. Metodología

El presente Trabajo de Integración Curricular denominado ANÁLISIS FINANCIERO EN LA EMPRESA “RIOSACTELCOM CIA. LTDA.” DE LA CIUDAD DE LOJA PERIODOS 2020-2021, se desarrolló con enfoque cualitativo-cuantitativo. Cualitativo ya que brinda un enfoque contextualizado del tema propuesto para comprender la posición financiera del ente objeto de estudio y cuantitativo por que se realizó una serie de cálculos matemáticos que permitieron la valoración de la estructura financiera por medio de una análisis vertical y horizontal y la aplicación de diferentes ratios financieros.

El nivel es descriptivo porque caracteriza el estado económico-financiero de la empresa mediante observación y análisis de la información contenida en los Estados Financieros. De tipo exploratoria por que se inició defendiendo el problema de investigación, explorando las condiciones que presenta el ente objeto de estudio, lo que permitió abordar aspectos ya existentes sobre el Análisis Financiero mediante fuentes primarias y secundarias para finalmente estructurar el informe correspondiente referente a la situación económica-financiera del ente objeto de estudio.

Métodos

Científico

Permitió fortalecer los conocimientos teóricos y prácticos, lo que facilitó la adquisición de información relevante para la elaboración del marco teórico como la clasificación de conceptos básicos, fórmulas de cálculo, etc. a fin de fundamentar el tema de estudio, permitiendo vincular la teoría e interpretar la realidad económica de la empresa, mediante la aplicación del análisis financiero, indicadores financieros, sistema Dupont y Eva, que permitieron mejorar el grado de conocimiento del mismo.

Deductivo

Se usó partiendo de lo general a lo particular de las actividades desarrolladas por la empresa, la información se clasificó partiendo desde los aspectos principales de la empresa hasta llegar a lo más específico que es el informe final, evaluando la estructura financiera y económica en la que se encuentra mediante la aplicación de indicadores y ratios financieros.

Inductivo

Facilitó la obtención de resultados detallados al analizar individualmente cada una de las cuentas que componen los estados financieros, lo que condujo a una comprensión más profunda del contenido y la disposición de dichas cuentas. Esto a su vez posibilitó la formulación de conclusiones y recomendaciones adecuadas que fueron presentadas en el informe final.

Analítico

Se utilizó dentro de la interpretación de los resultados que arrojó la aplicación del análisis vertical y horizontal en la Empresa RIOSACTELCOM Cía. Ltda., que, a su vez, ayudó a la elaboración del respectivo informe, en donde se plasmaron los resultados.

Sintético

Se usó para la interpretación de los resultados obtenidos por los indicadores financieros y para finalmente plasmar esos resultados en la elaboración del informe financiero de forma clara y coherente, con sus respectivas conclusiones y recomendaciones que servirán de base para la toma adecuada de decisiones.

Matemático

Se aplicó en el planteamiento y desarrollo de los indicadores financieros, puesto que se realizaron cálculos y operaciones matemáticas referentes al análisis. Este método estuvo presente en toda la ejecución práctica del trabajo de integración curricular y a través del cual se obtuvieron resultados reales y verificables.

Técnicas

Observación

Esta se utilizó para la observación, análisis y verificación de los Estados Financieros, específicamente el Estado de Situación Financiera y Estado de Resultados, los cuales permitieron conocer la estructura financiera y económica en la que se encuentra la empresa y se establecieron las conclusiones y recomendaciones de los resultados obtenidos.

Entrevista

Se aplicó al Representante Legal y Contadora de la empresa, lo cual permitió obtener información actualizada de la situación de la empresa, a partir de ello también se pudo obtener información sobre el funcionamiento de la misma y con ello concluir el trabajo de integración curricular.

Recopilación bibliográfica

A través de esta técnica se obtuvo información relevante y necesaria de distintas fuentes tanto primarias como secundarias, entre las cuales destacan: libros, revistas, artículos científicos, tesis, portales web, entre otros, con la finalidad de establecer conceptualizaciones y criterios referentes al análisis financiero, aportando de tal manera en todo el desarrollo de la fundamentación teórica del Trabajo de Integración Curricular.

6. Resultados

Contexto Empresarial



En la ciudad de Loja se encuentra la empresa “RIOSACTELCOM CIA. LTDA.” ubicada en las calles 18 de noviembre 207-033 entre Azuay y Miguel Riofrio, cuya actividad principal se relaciona con las actividades comerciales a cargo de comisionista, inicia sus operaciones en el año 2013, su fundador es el ingeniero Ríos Abad Pablo Alexander, quien tiene experiencia sobre el mercado intermediario del comercio en telecomunicaciones, que por iniciativa debido a una convocatoria que realizo Claro para distribuidores especializados en donde lanzaba un nuevo producto llamado DTH (televisión satelital) postulo para poder formar parte de dicha oportunidad, debido a esto la empresa nace con el objeto de distribuir televisión satelital Claro, que corresponde al grupo de empresas de América móvil en todo el mundo, para hoy en día haber crecido tuvieron que pasar algunos factores determinantes que han permitido tener el éxito deseado, siendo hoy distribuidores integrales, dedicado a la venta de bienes y servicios (pospago, prepago y fijos), si bien ha influido en el buen desarrollo de la empresa el sin número de clientes fijos debido a la calidad de los servicios que se ofrecen y al don de asesores de su personal en ventas, lo que ha dado lugar a que cada vez más clientes concurran confiar en los servicios que ofrece la empresa.

Misión

Nuestra misión es lograr que la población de cada uno de los países en donde operamos tenga acceso a productos y servicios de calidad con la más avanzada tecnología en telecomunicaciones, a precios accesibles, para acercar cada día más a las personas.

Visión

Ser la empresa líder en soluciones de telecomunicaciones, preferida en el mercado y modelo en el sector empresarial, impulsar el desarrollo mediante la conectividad, buscando crear un servicio universal, convencidos de la importancia de reducir la brecha digital con la finalidad mejorar la calidad de vida los ecuatorianos y acercar cada día más a las personas.

Obligaciones Tributarias

La Empresa RIOSACTELCOM Cía. Ltda., según su registro Único de Contribuyentes, tiene las siguientes obligaciones tributarias:

- Declaración de Impuesto al Valor Agregado - IVA
- Declaración de Retenciones en la Fuente
- Declaración de Impuesto a la Renta Sociedades
- Anexo Relación Dependencia
- Anexo Transaccional Simplificado - ATS
- Anexo Accionistas, partícipes, socios, miembros del directorio y administradores – anual
- Anexo de dividendos, utilidades o beneficios - ADI

Base Legal

Para cumplir con sus actividades la Empresa RIOSACTELCOM CIA LTDA, se encuentra sustentada en la siguiente base legal:

- Constitución de la República del Ecuador
- Ley de Compañías
- Ley de Régimen Tributario Interno
- Reglamento para Aplicación de la Ley de Régimen Tributario Interno, LRTI
- Ley de Seguridad Social
- Reglamento de Aseguramiento, Recaudación y Gestión de Cartera, IESS
- Código de Trabajo
- Código de Comercio
- Código Tributario

Organigrama Estructural

Figura 1

Organigrama Estructural

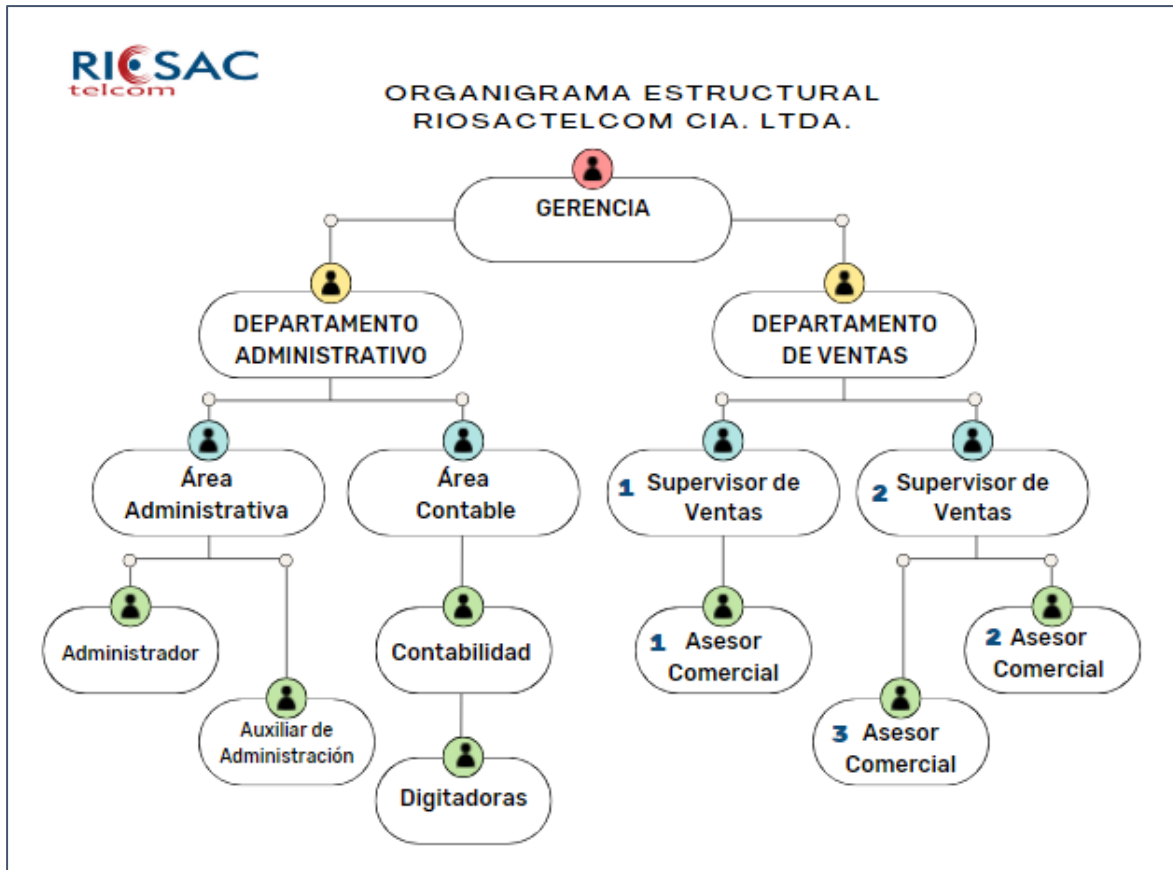

Nota: La figura muestra la estructura organizativa de la empresa "RIOSACTELCOM Cía. Ltda.".

**EMPRESA RIOSACTELCOM CIA LTDA****ESTADO DE SITUACIÓN FINANCIERA
AL 31 DE DICIEMBRE 2020
EXPRESADO EN DOLARES**

1	ACTIVO		401.848,80
101	ACTIVO CORRIENTE	341.988,20	
10101	EFFECTIVO Y EQUIVALENTES AL EFFECTIVO	10.763,60	
1010103	BANCO PICHINCHA	4.595,89	
1010104	COOP. FORTUNA	2.936,32	
1010106	BANCO GUAYAQUIL	3.231,39	
10102	DOCUMENTOS Y CUENTAS POR COBRAR CLIENTES NO RELACIONADOS	721,08	
1010201	DOCUMENTOS Y CUENTAS POR COBRAR - CLIENTES CONECEL	721,08	
10103	OTRAS CUENTAS POR COBRAR	10.583,39	
1010304	OTRAS CUENTAS POR COBRAR	100,00	
1010305	CUENTA POR COBRAR SOCIO PABLO RIOS	10.483,39	
10104	SERVICIOS Y OTROS PAGOS ANTICIPADOS	2.034,50	
1010401	ANTICIPO A PROVEEDORES	2.034,50	
10106	ACTIVOS POR IMPUESTOS CORRIENTES	151.274,40	
1010601	CREDITO TRIBUTARIO I.V.A.	134.204,04	
1010602	CREDITO TRIBUTARIO I.R	17.070,36	
10108	INVENTARIOS	166.611,23	
1010801	INVENTARIO DE PRODUCTOS TERMINADOS NO PRODUCIDOS POR LA COMPAÑÍA	166.611,23	
102	ACTIVO NO CORRIENTE	59.860,60	
10201	PROPIEDAD, PLANTA Y EQUIPO	79.501,46	
1020103	MUEBLES Y ENSERES	6.762,45	
1020104	MAQUINARIAS Y HERRAMIENTAS	3.391,50	
1020105	EQUIPO DE COMPUTACIÓN	12.210,25	
1020106	VEHÍCULOS	57.137,26	
10202	(-) DEPRECIACIÓN ACUMULADA PROPIEDADES, PLANTA Y EQUIPO	-19.640,86	
1020201	(-) DEPRECIACIÓN ACUMULADA DE MUEBLES Y ENSERES	-709,38	
1020202	(-) DEPRECIACIÓN ACUMULADA DE MAQUINARIAS Y HERRAMIENTAS	-194,64	
1020203	(-) DEPRECIACIÓN ACUMULADA DE EQUIPO DE COMPUTACIÓN	-7.931,28	
1020204	(-) DEPRECIACIÓN ACUMULADA DE VEHÍCULO	-10.805,56	
2	PASIVO		276.416,55
201	PASIVO CORRIENTE	276.416,55	
20101	CUENTAS Y DOCUMENTOS POR PAGAR	72.634,06	
2010101	CUENTAS Y DOCUMENTOS POR PAGAR PROVEEDORES	67.797,32	
2010102	CUENTAS POR PAGAR CLARO	92,95	
2010106	DEPOSITOS POR ERROR	1.803,38	
2010108	PRESTAMO POR PAGAR SOCIOS A MARIUXI CHUINDA	2.340,41	
2010111	PRESTAMO POR PAGAR A TERCEROS GISSELA MOGROVEJO	600,00	
20102	OBLIGACIONES FINANCIERAS	7.981,47	
2010201	PRÉSTAMOS BANCARIOS	7.981,47	
20104	SUELDOS Y BENEFICIOS SOCIALES	2.689,28	
2010401	SUELDOS Y SALARIOS POR PAGAR	1.118,52	



EMPRESA RIOSACTELCOM CIA LTDA

ESTADO DE SITUACIÓN FINANCIERA

AL 31 DE DICIEMBRE 2020

EXPRESADO EN DOLARES

2010403	PARTICIPACIÓN UTILIDADES TRABAJADORES	1.303,92	
20105	CON LA ADMINISTRACIÓN TRIBUTARIA	2.580,81	
2010502	RETENCIONES IVA POR PAGAR	792,62	
2010503	RETENCIONES EN LA FUENTE IMPUESTO A LA RENTA	1.788,19	
20107	ANTICIPOS CLIENTES	190.530,93	
2010701	ANTICIPO A CLIENTES	190.530,93	
3	PATRIMONIO		125.432,25
301	CAPITAL	2.000,00	
30101	CAPITAL SUSCRITO Y PAGADO	2.000,00	
304	RESULTADOS ACUMULADOS	119.545,71	
30401	GANANCIAS ACUMULADAS	149.786,96	
30402	(-) PÉRDIDAS ACUMULADAS	-30.241,25	
305	RESULTADOS DEL EJERCICIO	3.886,54	
30501	GANANCIA NETA DEL PERIODO	3.886,54	
	Total activo	401.848,80	
	Total pasivo + patrimonio	401.848,80	

NOTA. Para fines del análisis financiero se reestructuraron los Estados Financieros sin alterar su composición patrimonial.

**EMPRESA RIOSACTELCOM CIA LTDA****ESTADO DE RESULTADOS
DEL 01 DE ENERO AL 31 DE DICIEMBRE DE 2020
EXPRESADO EN DÓLARES**

4	INGRESOS		501.305,22
401	INGRESOS OPERACIONALES	501.305,22	
40101	VENTAS GENERALES	501.245,95	
4010102	VENTAS TARIFA 0%	-104,34	
4010103	VENTAS DIFERENTES DE IVA 0%	501.350,29	
40106	INGRESOS POR INTERESES BANCARIOS	59,27	
5	GASTOS	492.612,40	
51	COSTOS DE VENTA Y PRODUCCION	329.051,03	
5101	MATERIALES UTILIZADOS O PRODUCTOS VENDIDOS	329.051,03	
510103	COSTO DE VENTA PRODUCTOS	329.051,03	
52	GASTOS		163.561,37
5201	GASTOS DE VENTA	13.253,51	
520102	MATERIAL UTILIZADO GASTOS DE VENTA	13.253,51	
5202	GASTOS DE ADMINISTRACIÓN	148.118,02	
520201	SUELDOS, SALARIOS Y MÁS REMUNERACIONES	32.186,34	
52020101	SUELDOS Y SALARIOS	28.957,56	
52020102	IESS POR PAGAR	3.228,78	
520202	OTROS BENEFICIOS SOCIALES	3.809,44	
52020201	DÉCIMO TERCER SUELDO	2.609,44	
52020202	DÉCIMO CUARTO SUELDO	1.200,00	
520203	APORTES A LA SEGURIDAD SOCIAL	289,68	
52020302	IECE Y SECAP	289,68	
520204	HONORARIOS COMISIONES Y DIETAS	5.847,83	
52020401	HONORARIOS PROFESIONALES	5.847,83	
520205	ARRENDAMIENTO DE BIENES INMUEBLES	3.245,12	
52020501	ARRIENDO DE OFICINAS	3.245,12	
520206	MANTENIMIENTO Y REPARACIONES	2.546,79	
52020601	SERVICIO DE MANTENIMIENTO Y REPARACIONES	514,96	
52020602	REPUESTOS Y ACCESORIOS	2.031,83	
520207	COMBUSTIBLE	2.964,30	
52020701	COMBUSTIBLES	2.657,95	
52022101	LUBRICANTES	306,35	
520208	TRANSPORTE	349,98	
52020801	SERVICIOS DE TRANSPORTE	262,00	
52020802	SERVICIO DE ENCOMIENDAS	87,98	
520210	SEGUROS Y REASEGUROS	976,51	
52021001	SEGUROS Y REASEGUROS	976,51	
520211	GASTOS DE GESTION	847,93	
52021101	GASTOS DE AGASAJOS ACCIONISTAS, TRABAJADORES Y CLIENTES	847,93	
520212	IMPUESTOS, CONTRIBUCIONES Y OTROS	732,46	
52021202	IMPUESTOS MUNICIPALES	710,06	
52021203	IMPUESTOS, TASAS Y PERMISOS	22,40	

**EMPRESA RIOSACTELCOM CIA LTDA****ESTADO DE RESULTADOS
DEL 01 DE ENERO AL 31 DE DICIEMBRE DE 2020
EXPRESADO EN DÓLARES**

520213	GASTOS DE VIAJE	4.433,42
52021301	VIATICOS Y GASTOS DE VIAJE	4.433,42
520214	COMISIONES	38.282,89
52021401	COMISIONES POR VENTAS EN PLANES	38.282,89
520215	DEPRECIACIONES	13.750,66
52021501	DEPRECIACIÓN ACUMULADA PROPIEDADES, PLANTA Y EQUIPO	8.347,88
52021505	DEPRECIACIÓN ACUMULADA DE VEHÍCULO	-5.402,78
520216	AMORTIZACIONES	9.800,25
52021602	AMORTIZACION PERDIDA AÑOS ANTERIORES	9.800,25
520217	SERVICIOS PUBLICOS	475,68
52021701	AGUA, LUZ Y TELECOMUNICACIONES	475,68
520218	OTROS GASTOS	38.325,75
52021801	SUMINISTROS Y MATERIALES	1.538,78
52021802	GASTOS NO DEDUCIBLES	1.258,12
52021803	SERVICIO DE MONITOREO	190,00
52021804	OTROS SERVICIOS	32.344,57
52021805	UNIFORMES Y CREDENCIALES EMPLEADOS	352,50
52021807	MALA VENTA CONSUMO SDA	1.647,88
52021808	PENALIZACIONES POR EQUIPOS	483,84
52021809	MULTAS POR REGISTRO FUERA DE TIEMPO	132,50
52021810	IMPUESTOS CONTRIBUCIONES Y OTROS	377,56
520220	NOTARIOS Y REGISTRADORES MERCANTILES	58,55
52022001	SERVICIOS DE REGISTRADORES MERCANTILES	25,00
52022003	SERVICIO DE NOTARIOS	33,55
5203	GASTOS FINANCIEROS	2.135,97
520301	INTERESES BANCARIOS	1.898,05
520302	COMISIONES BANCARIAS	227,09
520303	INTERESES PAGADOS A TERCEROS	10,83
5204	GASTOS NO DEDUCIBLES	53,87
520401	VALORES Q ASUME LA EMPRESA POR NO TENER COMPROBANTE	1.311,99
	RESULTADO DEL EJERCICIO	8.692,82

NOTA. Para fines del análisis financiero se reestructuraron los Estados Financieros sin alterar su composición patrimonial.

**EMPRESA RIOSACTELCOM CIA LTDA****ESTADO DE SITUACIÓN FINANCIERA
AL 31 DE DICIEMBRE DE 2021
EXPRESADO EN DÓLARES**

1	ACTIVO	431.470,30
101	ACTIVO CORRIENTE	396.366,59
10101	EFFECTIVO Y EQUIVALENTES AL EFFECTIVO	18.905,12
1010101	CAJA GENERAL	188,31
1010103	BANCO PICHINCHA	11.361,76
1010104	COOP. FORTUNA	10,79
1010106	BANCO GUAYAQUIL	7.344,26
10102	DOCUMENTOS Y CUENTAS POR COBRAR CLIENTES NO RELACIONADOS	3.797,04
1010201	DOCUMENTOS Y CUENTAS POR COBRAR - CLIENTES CONECEL	3.797,04
10103	OTRAS CUENTAS POR COBRAR	10.883,39
1010304	OTRAS CUENTAS POR COBRAR	400,00
1010305	CUENTA POR COBRAR SOCIO PABLO RIOS	10.483,39
10104	SERVICIOS Y OTROS PAGOS ANTICIPADOS	6.766,65
1010401	ANTICIPO A PROVEEDORES	6.766,65
10106	ACTIVOS POR IMPUESTOS CORRIENTES	174.092,99
1010601	CREDITO TRIBUTARIO I.V.A.	149.882,12
1010602	CREDITO TRIBUTARIO I.R	24.210,87
10108	INVENTARIOS	181.921,40
1010801	INVENTARIO DE PROD. TERM. NO PRODUCIDOS POR LA COMPAÑÍA	181.921,40
102	ACTIVO NO CORRIENTE	35.103,71
10201	PROPIEDAD, PLANTA Y EQUIPO	57.689,67
1020103	MUEBLES Y ENSERES	6.762,45
1020104	MAQUINARIAS Y HERRAMIENTAS	3.391,50
1020105	EQUIPO DE COMPUTACIÓN	12.210,25
1020106	VEHÍCULOS	35.325,47
10202	(-) DEPRECIACIÓN ACUMULADA PROPIEDADES, PLANTA Y EQUIPO	-22.585,96
1020201	(-) DEPRECIACIÓN ACUMULADA DE MUEBLES Y ENSERES	-945,84
1020202	(-) DEPRECIACIÓN ACUMULADA DE MAQUINARIAS Y HERRAMIENTAS	-259,52
1020203	(-) DEPRECIACIÓN ACUMULADA DE EQUIPO DE COMPUTACIÓN	-10.575,04
1020204	(-) DEPRECIACIÓN ACUMULADA DE VEHÍCULO	-10.805,56
2	PASIVO	296.012,08
201	PASIVO CORRIENTE	296.012,08
20101	CUENTAS Y DOCUMENTOS POR PAGAR	77.298,04
2010101	CUENTAS Y DOCUMENTOS POR PAGAR PROVEEDORES	72.461,30
2010102	CUENTAS POR PAGAR CLARO	92,95
2010106	DEPOSITOS POR ERROR	1.803,38
2010108	PRESTAMO POR PAGAR SOCIOS A MARIUXI CHUINDA	2.340,41
2010111	PRESTAMO POR PAGAR A TERCEROS GISSELA MOGROVEJO	600,00
20102	OBLIGACIONES FINANCIERAS	25.671,75
2010201	PRÉSTAMOS BANCARIOS	25.671,75
20104	SUELDOS Y BENEFICIOS SOCIALES	266,84

**EMPRESA RIOSACTELCOM CIA LTDA****ESTADO DE SITUACIÓN FINANCIERA
AL 31 DE DICIEMBRE DE 2021
EXPRESADO EN DÓLARES**

2010402	OBLIGACIONES CON EL IESS	266,84
201040201	IECE+SETEC POR PAGAR	12,38
201040202	APORTE PATRONAL POR PAGAR	137,73
201040203	APORTE INDIVIDUAL POR PAGAR	116,73
20105	CON LA ADMINISTRACIÓN TRIBUTARIA	1.552,31
2010502	RETENCIONES IVA POR PAGAR	461,35
2010503	RETENCIONES EN LA FUENTE IMPUESTO A LA RENTA	1.090,96
20107	ANTICIPOS CLIENTES	191.223,14
2010701	ANTICIPO A CLIENTES	191.223,14
3	PATRIMONIO	135.458,22
301	CAPITAL	2.000,00
30101	CAPITAL SUSCRITO Y PAGADO	2.000,00
304	RESULTADOS ACUMULADOS	123.432,25
30401	GANANCIAS ACUMULADAS	153.673,50
30402	(-) PÉRDIDAS ACUMULADAS	-30.241,25
305	RESULTADOS DEL EJERCICIO	10.025,97
30501	GANANCIA NETA DEL PERIODO	10.025,97
Total activo		431.470,30
Total pasivo + patrimonio		431.470,30

NOTA. Para fines del análisis financiero se reestructuraron los Estados Financieros sin alterar su composición patrimonial.



EMPRESA RIOSACTELCOM CIA LTDA
ESTADO DE RESULTADOS
DEL 01 DE ENERO AL 31 DE DICIEMBRE DE 2021
EXPRESADO EN DÓLARES

4	INGRESOS		508.167,58
401	INGRESOS OPERACIONALES	508.167,58	
40101	VENTAS GENERALES	508.157,51	
4010103	VENTAS DIFERENTES DE IVA 0%	508.157,51	
40106	INGRESOS POR INTERESES BANCARIOS	10,07	
5	COSTOS Y GASTOS		498.141,61
51	COSTOS DE VENTA Y PRODUCCION	350.994,77	
5101	MATERIALES UTILIZADOS O PRODUCTOS VENDIDOS	350.994,77	
510103	COSTO DE VENTA PRODUCTOS	350.994,77	
52	GASTOS	147.146,84	
5201	GASTOS DE VENTA	2.361,78	
520101	PUBLICIDAD Y PROMOCIÓN	801,25	
520102	MATERIAL UTILIZADO GASTOS DE VENTA	1.560,53	
5202	GASTOS DE ADMINISTRACIÓN	142.062,35	
520201	SUELDOS, SALARIOS Y MÁS REMUNERACIONES	16.475,76	
52020101	SUELDOS Y SALARIOS	14.823,00	
52020102	IESS POR PAGAR	1.652,76	
520202	OTROS BENEFICIOS SOCIALES	2.435,25	
52020201	DÉCIMO TERCER SUELDO	1.235,25	
52020202	DÉCIMO CUARTO SUELDO	1.200,00	
520203	APORTES A LA SEGURIDAD SOCIAL	148,32	
52020302	IECE Y SECAP	148,32	
520204	HONORARIOS COMISIONES Y DIETAS	7.044,66	
52020401	HONORARIOS PROFESIONALES	7.044,66	
520205	ARRENDAMIENTO DE BIENES INMUEBLES	2.750,00	
52020501	ARRIENDO DE OFICINAS	2.750,00	
520206	MANTENIMIENTO Y REPARACIONES	2.354,12	
52020601	SERVICIO DE MANTENIMIENTO Y REPARACIONES	654,31	
52020602	REPUESTOS Y ACCESORIOS	1.699,81	
520207	COMBUSTIBLE	5.388,06	
52020701	COMBUSTIBLES	5.388,06	
520208	TRANSPORTE	2.836,41	
52020801	SERVICIOS DE TRANSPORTE	2.523,50	
52020802	SERVICIO DE ENCOMIENDAS	312,91	
520210	SEGUROS Y REASEGUROS	1.703,10	
52021001	SEGUROS Y REASEGUROS	1.703,10	
520211	GASTOS DE GESTION	936,47	
52021101	GASTOS DE AGSAJOS ACCIONISTAS, TRABAJADORES Y CLIENTES	936,47	
520212	IMPUESTOS, CONTRIBUCIONES Y OTROS	1.056,53	
52021201	MATRICULAS DE VEHICULOS	38,00	
52021203	IMPUESTOS, TASAS Y PERMISOS	1018,53	
520213	GASTOS DE VIAJE	8.741,63	
52021301	VIATICOS Y GASTOS DE VIAJE	8.741,63	



EMPRESA RIOSACTELCOM CIA LTDA
ESTADO DE RESULTADOS
DEL 01 DE ENERO AL 31 DE DICIEMBRE DE 2021
EXPRESADO EN DÓLARES

520214	COMISIONES	22.134,19
52021401	COMISIONES POR VENTAS EN PLANES	22.134,19
520215	DEPRECIACIONES	-19.489,12
52021501	DEPRECIACIÓN ACUMULADA PROPIEDADES, PLANTA Y EQUIPO	-8.347,88
52021505	DEPRECIACIÓN ACUMULADA DE VEHÍCULO	-11.141,24
520217	SERVICIOS PUBLICOS	48,19
52021701	AGUA, LUZ Y TELECOMUNICACIONES	48,19
520218	OTROS GASTOS	46.971,52
52021801	SUMINISTROS Y MATERIALES	1.476,52
52021804	OTROS SERVICIOS	43.212,56
52021805	UNIFORMES Y CREDENCIALES EMPLEADOS	966,00
52021807	MALA VENTA CONSUMO SDA	942,50
52021810	IMPUESTOS CONTRIBUCIONES Y OTROS	373,94
520220	NOTARIOS Y REGISTRADORES MERCANTILES	154,92
52022001	SERVICIOS DE REGISTRADORES MERCANTILES	50,00
52022003	SERVICIO DE NOTARIOS	104,92
520221	LUBRICANTES	543,30
52022101	LUBRICANTES	543,30
5203	GASTOS FINANCIEROS	2.722,69
520301	INTERESES BANCARIOS	2.245,09
520302	COMISIONES BANCARIAS	477,60
5204	GASTOS NO DEDUCIBLES	850,82
520401	GASTOS NO DEDUCIBLES	850,80
	RESULTADO DEL EJERCICIO	10.025,97

NOTA. Para fines del análisis financiero se reestructuraron los Estados Financieros sin alterar su composición patrimonial.



EMPRESA RIOSACTELCOM CIA LTDA
ANÁLISIS VERTICAL
ESTADO DE SITUACIÓN FINANCIERA
AL 31 DE DICIEMBRE DE 2020
EXPRESADO EN DÓLARES

CÓDIGO	CUENTA	VALOR	%RUBRO	%GRUPO
1	ACTIVO			
101	ACTIVO CORRIENTE			
10101	EFFECTIVO Y EQUIVALENTES AL EFFECTIVO	10.763,60	3,15%	2,68%
1010103	BANCO PICHINCHA	4.595,89		
1010104	COOP. FORTUNA	2.936,32		
1010106	BANCO GUAYAQUIL	3.231,39		
10102	DOCUMENTOS Y CUENTAS POR COBRAR CLIENTES NO RELACIONADOS	721,08	0,21%	0,18%
1010201	DOCUMENTOS Y CUENTAS POR COBRAR - CLIENTES CONECEL	721,08		
10103	OTRAS CUENTAS POR COBRAR	10.583,39	3,09%	2,63%
1010304	OTRAS CUENTAS POR COBRAR	100,00		
1010305	CUENTA POR COBRAR SOCIO PABLO RIOS	10.483,39		
10104	SERVICIOS Y OTROS PAGOS ANTICIPADOS	2.034,50	0,59%	0,51%
1010401	ANTICIPO A PROVEEDORES	2.034,50		
10106	ACTIVOS POR IMPUESTOS CORRIENTES	151.274,40	44,23%	37,64%
1010601	CREDITO TRIBUTARIO I.V.A.	134.204,04		
1010602	CREDITO TRIBUTARIO I.R	17.070,36		
10108	INVENTARIOS	166.611,23	48,72%	41,46%
1010801	INVENTARIO DE PROD. TERM. NO PRODUCIDOS POR LA COMPAÑIA	166.611,23		
	Total de Activo Corriente	341.988,20	100,00%	85,10%
102	ACTIVO NO CORRIENTE			
10201	PROPIEDAD, PLANTA Y EQUIPO	79.501,46	132,81%	19,78%
1020103	MUEBLES Y ENSERES	6.762,45		
1020104	MAQUINARIAS Y HERRAMIENTAS	3.391,50		
1020105	EQUIPO DE COMPUTACIÓN	12.210,25		
1020106	VEHÍCULOS	57.137,26		
10202	(-) DEPRECIACIÓN ACUMULADA PROPIEDADES, PLANTA Y EQUIPO	-19.640,86	-32,81%	-4,89%
1020201	(-) DEPRECIACIÓN ACUMULADA DE MUEBLES Y ENSERES	-709,38		
1020202	(-) DEPRECIACIÓN ACUMULADA DE MAQUINARIAS Y HERRAMIENTAS	-194,64		
1020203	(-) DEPRECIACIÓN ACUMULADA DE EQUIPO DE COMPUTACIÓN	-7.931,28		
1020204	(-) DEPRECIACIÓN ACUMULADA DE VEHÍCULO	-10.805,56		
	Total de Activo No Corriente	59.860,60	100,00%	14,90%
	TOTAL DE ACTIVO	401.848,80		100,00%
2	PASIVO			
201	PASIVO CORRIENTE			
20101	CUENTAS Y DOCUMENTOS POR PAGAR	72.634,06	26,28%	18,07%
2010101	CUENTAS Y DOCUMENTOS POR PAGAR PROVEEDORES	67.797,32		
2010102	CUENTAS POR PAGAR CLARO	92,95		
2010106	DEPOSITOS POR ERROR	1.803,38		
2010108	PRESTAMO POR PAGAR SOCIOS A MARIUXI CHUINDA	2.340,41		
2010111	PRESTAMO POR PAGAR A TERCEROS GISSELA MOGROVEJO	600,00		



EMPRESA RIOSACTELCOM CIA LTDA
RUC 1191750302001
ESTADO DE SITUACIÓN FINANCIERA
AL 31 DE DICIEMBRE DE 2020
EXPRESADO EN DÓLARES

CÓDIGO	CUENTA	VALOR	%RUBRO	%GRUPO
20102	OBLIGACIONES FINANCIERAS	7.981,47	2,89%	1,99%
2010201	PRÉSTAMOS BANCARIOS	7.981,47		
20104	SUELDOS Y BENEFICIOS SOCIALES	1.118,52	0,40%	0,28%
2010401	SUELDOS Y SALARIOS POR PAGAR	1.118,52		
2010402	OBLIGACIONES CON EL IESS	1570,76	0,57%	0,39%
201040201	IECE+SETEC POR PAGAR	12,38		
201040202	APORTE PATRONAL POR PAGAR	137,73		
201040203	APORTE INDIVIDUAL POR PAGAR	116,73		
2010403	PARTICIPACIÓN UTILIDADES TRABAJADORES	1.303,92		
20105	CON LA ADMINISTRACIÓN TRIBUTARIA	2.580,81	0,93%	0,64%
2010502	RETENCIONES IVA POR PAGAR	792,62		
2010503	RETENCIONES EN LA FUENTE IMPUESTO A LA RENTA	1.788,19		
20107	ANTICIPOS CLIENTES	190.530,93	68,93%	47,41%
2010701	ANTICIPO A CLIENTES	190.530,93		
	Total de Pasivo Corriente	276.416,55	100,00%	68,79%
	TOTAL DE PASIVO	276.416,55		68,79%
3	PATRIMONIO			
301	CAPITAL	2.000,00	1,59%	0,50%
30101	CAPITAL SUSCRITO Y PAGADO	2.000,00		
304	RESULTADOS ACUMULADOS	119.545,71	95,31%	29,75%
30401	GANANCIAS ACUMULADAS	149.786,96		
30402	(-) PÉRDIDAS ACUMULADAS	-30.241,25		
305	RESULTADOS DEL EJERCICIO	3.886,54	3,10%	0,97%
30501	GANANCIA NETA DEL PERIODO	3.886,54		
	TOTAL DE PATRIMONIO	125.432,25	100,00%	31,21%
	Total pasivo + patrimonio	401.848,80		100,00%

EMPRESA RIOSACTELCOM CIA LTDA

ESTADO DE SITUACIÓN FINANCIERA

ANÁLISIS VERTICAL E INTERPRETACIONES DEL AÑO 2020

La estructura financiera de la Empresa “RIOSACTELCOM CÍA.LTDA.” en el año 2020, está representada de la siguiente manera:

Figura 2

Análisis Vertical del Estado de Situación Financiera, año 2020



Tabla 7

Composición de la Estructura Financiera, año 2020

ACTIVOS	VALOR	%	PASIVO Y PATRIMONIO	VALOR	%
ACTIVO CORRIENTE	341.988,20	85,10%	PASIVO CORRIENTE	276.416,55	68,79%
ACTIVO NO CORRIENTE	59.860,60	14,90%	PATRIMONIO	125.432,25	31,21%
TOTAL DEL ACTIVO	401.848,80	100,00%	TOTAL DEL PASIVO + PATRIMONIO	401.848,80	100,00%

Nota. Datos tomados de los estados financieros de la empresa "RIOSACTELCOM CIA LTDA" que sirvieron como base para realizar los cálculos porcentuales.

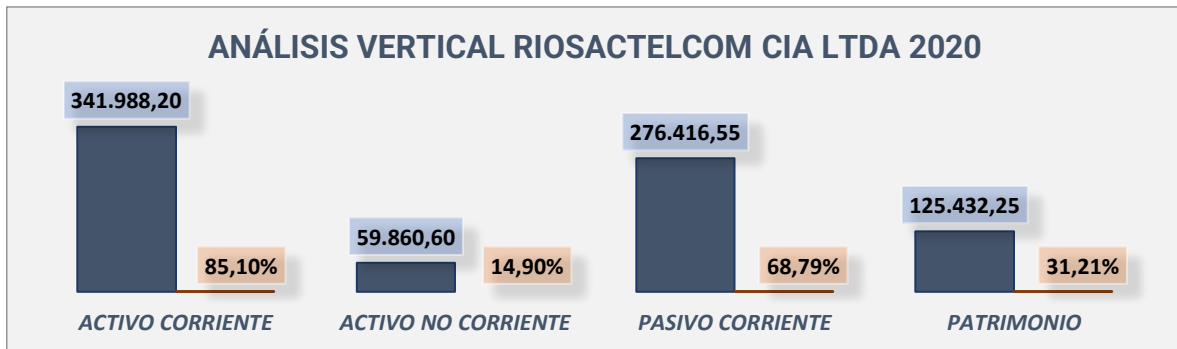
Interpretación

La estructura financiera de la empresa “RIOSACTELCOM” en el año 2020 está conformado por un total de Activos de \$401.848,80, se analiza que la empresa tiene una estructura financiera con una proporción mayor de Activos Corrientes con un valor de \$341.988,20, porcentaje que equivale al 85,10% en relación al total de activos, básicamente a su naturaleza comercial la mayor concentración está en sus inventarios debido a la mercadería que debe abastecerse para cubrir las necesidades de los clientes. En cuanto al endeudamiento de la empresa el Pasivo Corriente es el de mayor representación con un porcentaje equivalente a 68,79% del total del Pasivo y Patrimonio, con un valor de \$276.416,55, como consecuencia de las obligaciones a corto plazo, en este caso con los proveedores y la institución financiera Banco Pichincha con el objetivo de adquirir mercadería y el financiamiento de las actividades propias de la empresa. El Patrimonio representa el 31,21%, del total de pasivo y patrimonio, con un valor de \$125.432,35, la mayor representatividad está en Resultados Acumulados

con la cuenta de Ganancias Acumuladas que la empresa retiene para volver a invertir las en lugar de distribuir las como dividendos, así como las pérdidas acumuladas sobre las que los socios de la empresa no han tomado una decisión, cabe destacar que el Patrimonio representa una parte importante dentro del financiamiento, lo que muestra ser indicativo de una posición financiera sólida.

Tabla 8

Composición del Activo Corriente, año 2020

CUENTA	VALOR	%
EFFECTIVO Y EQUIVALENTES AL EFFECTIVO	10.763,60	2,68%
DOCUMENTOS Y CUENTAS POR COBRAR CLIENTES NO RELACIONADOS	721,08	0,18%
OTRAS CUENTAS POR COBRAR	10.583,39	2,63%
SERVICIOS Y OTROS PAGOS ANTICIPADOS	2.034,50	0,51%
ACTIVOS POR IMPUESTOS CORRIENTES	151.274,40	37,64%
INVENTARIOS	166.611,23	41,46%
TOTAL ACTIVO CORRIENTE	341.988,20	85,10%

Nota. Datos tomados de los estados financieros de la empresa "RIOSACTELCOM CIA LTDA" que sirvieron como base para realizar los cálculos porcentuales.

Interpretación

El Activo Corriente, presenta un valor de \$341.988,20, representando el 85,10%, entre las cuentas más significativas tenemos a Inventarios equivalente al 41.46% de participación con un valor de \$166.611,23 lo que indica que la empresa dirige la mayor parte de sus recursos a inversiones en la compra mercadería tales como, chips, tarjetas prepago, partes y piezas para aparatos y equipos de comunicación, etc. Otra cuenta significativa es la de Activos por Impuestos Corrientes con un valor de \$151.611,23 representando el 37,64% que corresponde en este caso al crédito tributario de impuesto al valor agregado e impuesto a la renta contemplados en la normativa tributaria vigente en la que la empresa recuperará a corto plazo. Así también la cuenta Otras Cuentas por Cobrar con un valor de \$10.583,39 representando el 2,63% lo que indica el arrastre de una cartera por cobrar de periodos anteriores por parte del socio de la empresa que aún no ha sido recuperada. La empresa presenta una cantidad mínima en Efectivo representado por el 2,68% del total de Activos Corrientes lo que implica que tiene una parte importante de sus recursos invertidos en la adquisición de la mercadería, mientras que mantiene una cantidad relativamente menor de efectivo disponible, producto de la cantidad de dinero depositado en las cuentas activas del Banco Pichincha, Cooperativa Fortuna, Banco Guayaquil, a causa de las ventas de mercadería y otros ingresos generados durante este periodo.

Tabla 9*Composición del Activo No Corriente, año 2020*

CUENTA	VALOR	%
PROPIEDAD, PLANTA Y EQUIPO	79.501,46	19,78%
(-) DEPRECIACIÓN ACUMULADA PROPIEDADES, PLANTA Y EQUIPO	-19.640,86	-4,89%
TOTAL ACTIVO NO CORRIENTE	59.860,60	14,90%

Nota. Datos tomados de los estados financieros de la empresa "RIOSACTELCOM CIA LTDA" que sirvieron como base para realizar los cálculos porcentuales.

Interpretación

El Activo no Corriente se encuentra representado por un valor de \$59.860,60 conformada por Propiedad, Planta y Equipo, en donde la cuenta de mayor significatividad es Vehículos con el 14,22%, representado por el valor de \$57.137,26 que corresponde al vehículo en el que se transportan para viajes dentro y fuera de la provincia en donde se realizan ventas puerta a puerta, carpeos y caravanas. Otra cuenta es Equipo de computación que está representada por el 3,04% del total de Activos no Corrientes, con un valor de \$12.210,25, que corresponde a los monitores, computadoras, impresoras y copiadoras indispensables para el uso del personal administrativo y contable.

Tabla 10*Composición del Pasivo Corriente, año 2020*

CUENTA	VALOR	%
CUENTAS Y DOCUMENTOS POR PAGAR	72.634,06	18,07%
OBLIGACIONES FINANCIERAS	7.981,47	1,99%
SUELDOS Y BENEFICIOS SOCIALES	1.118,52	0,28%
OBLIGACIONES CON EL IESS	1570,76	0,39%
CON LA ADMINISTRACIÓN TRIBUTARIA	2.580,81	0,64%
ANTICIPOS CLIENTES	190.530,93	47,41%
TOTAL PASIVO CORRIENTE	276.416,55	68,79%

Nota. Datos tomados de los estados financieros de la empresa "RIOSACTELCOM CIA LTDA" que sirvieron como base para realizar los cálculos porcentuales.

Interpretación

Los Pasivos Corrientes presentan un valor de \$276.416,55, la mayor participación con el 47,41% del total de pasivo corriente está en Anticipo de Clientes que equivale a \$190.530,93, con un porcentaje de 47,41% el cual hace referencia al pago parcial o total de una futura adquisición de chips o tarjetas prepago por parte de un cliente por adelantado, esto es beneficioso para la empresa ya que el hecho de recibir un anticipo de clientes, nos asegura el cobro de una parte de la venta y además el hecho de que el cliente pague por anticipado, implica interés y compromiso por su parte. Así también Cuentas y Documentos por Pagar que equivale a \$72.634,06, con un porcentaje de 18,07% estas son las deudas que tiene la empresa con los proveedores a causa de la mercadería adquirida a crédito, reflejan las obligaciones de pago por los bienes adquiridos. Otra cuenta es la de Obligaciones

Financieras, con un porcentaje de 0,28%, indica que la empresa tiene préstamos bancarios a corto plazo, lo cual se debe tener mucho cuidado para no elevar estas obligaciones y mantener una buena salud de financiación.

Tabla 11

Composición del Patrimonio, año 2020

CUENTA	VALOR	%
CAPITAL	2.000,00	0,50%
RESULTADOS ACUMULADOS	119.545,71	29,75%
RESULTADOS DEL EJERCICIO	3.886,54	0,97%
TOTAL PATRIMONIO	125.432,25	31,21%

Nota. Datos tomados de los estados financieros de la empresa "RIOSACTELCOM CIA LTDA" que sirvieron como base para realizar los cálculos porcentuales.

Interpretación

El Patrimonio presenta un valor de \$125.432.25, en donde la cuenta más representativa es Resultados Acumulados con un porcentaje del 29,75% del total de patrimonio, con un valor de \$119.545,71, que incluye las pérdidas y ganancias acumuladas el cual agrupa las pérdidas o ganancias acumuladas sobre las que los accionistas, socios o participes no han tomado decisiones, esta cuenta es una de las más importantes para una empresa, tiene como objetivo ayudar a determinar si lo que se está haciendo en la empresa está surtiendo efecto o no. La cuenta Resultados del Ejercicio muestra una cifra positiva de \$3.886,54, lo que representa el 0,97 % del patrimonio total, esto indica que la empresa ha obtenido ganancias en el período actual. El patrimonio ocupa el 31,21% del total de pasivo y patrimonio, permitiendo evidenciar que la empresa obtiene los fondos necesarios para financiar sus operaciones, sin embargo, debe prestar más atención en la financiación de la misma. En este caso, se observa que depende en mayor medida de su financiamiento externo en comparación con el financiamiento de sus recursos propios. Esta situación es considerada poco favorable ya que muestra que la empresa posee no una base sólida de recursos internos para respaldar sus actividades.



EMPRESA RIOSACTELCOM CIA LTDA
ESTADO DE RESULTADOS
ANÁLISIS VERTICAL
DEL 01 DE ENERO AL 31 DE DICIEMBRE DEL 2020
EXPRESADO EN DÓLARES

Código	CUENTAS	VALOR	% DE RUBRO	% DE GRUPO
4	INGRESOS			
401	INGRESOS OPERACIONALES			
40101	VENTAS GENERALES	501.245,95	99,99%	99,99%
4010102	VENTAS TARIFA 0%	-104,34		
4010103	VENTAS DIFERENTES DE IVA 0%	501.350,29		
406	INTERESES	59,27	0,01%	0,01%
40106	INGRESOS POR INTERESES BANCARIOS	59,27		
	TOTAL DE INGRESOS	501305,22	100,00%	100,00%
5	COSTOS Y GASTOS			
51	COSTOS DE VENTA Y PRODUCCION			
5101	MATERIALES UTILIZADOS O PRODUCTOS VENDIDOS	329.051,03	66,80%	65,64%
510103	COSTO DE VENTA PRODUCTOS	329.051,03		
	TOTAL DE COSTOS	329051,03	66,80%	65,64%
52	GASTOS			
5201	GASTOS DE VENTA	13.253,51	2,69%	2,64%
520102	MATERIAL UTILIZADO GASTOS DE VENTA	13.253,51		
	TOTAL DE GASTO DE VENTA	13253,51	2,69%	2,64%
5202	GASTOS DE ADMINISTRACIÓN			
520201	SUELDOS, SALARIOS Y MÁS REMUNERACIONES	32.186,34	6,53%	6,42%
52020101	SUELDOS Y SALARIOS	28.957,56		
52020102	IESS POR PAGAR	3.228,78		
520202	OTROS BENEFICIOS SOCIALES	3.809,44	0,77%	0,76%
52020201	DÉCIMO TERCER SUELDO	2.609,44		
52020202	DÉCIMO CUARTO SUELDO	1.200,00		
520203	APORTES A LA SEGURIDAD SOCIAL	289,68	0,06%	0,06%
52020302	IECE Y SECAP	289,68		
520204	HONORARIOS COMISIONES Y DIETAS	5.847,83	1,19%	1,17%
52020401	HONORARIOS PROFESIONALES	5.847,83		
520205	ARRENDAMIENTO DE BIENES INMUEBLES	3.245,12	0,66%	0,65%
52020501	ARRIENDO DE OFICINAS	3.245,12		
520206	MANTENIMIENTO Y REPARACIONES	2.546,79	0,52%	0,51%
52020601	SERVICIO DE MANTENIMIENTO Y REPARACIONES	514,96		
52020602	REPUESTOS Y ACCESORIOS	2.031,83		
520207	COMBUSTIBLE	2.964,30	0,60%	0,59%
52020701	COMBUSTIBLES	2.657,95		
52022101	LUBRICANTES	306,35		
520208	TRANSPORTE	349,98	0,07%	0,07%
52020801	SERVICIOS DE TRANSPORTE	262,00		
52020802	SERVICIO DE ENCOMIENDAS	87,98		
520210	SEGUROS Y REASEGUROS	976,51	0,20%	0,19%
52021001	SEGUROS Y REASEGUROS	976,51		

EMPRESA RIOSACTELCOM CIA LTDA
ESTADO DE RESULTADOS
ANÁLISIS VERTICAL
DEL 01 DE ENERO AL 31 DE DICIEMBRE DEL 2020
EXPRESADO EN DÓLARES

520211	GASTOS DE GESTION	847,93	0,17%	0,17%
52021101	GASTOS DE AGASAJOS ACCIONISTAS, TRABAJADORES Y CLIENTES	847,93		
520212	IMPUESTOS, CONTRIBUCIONES Y OTROS	732,46	0,15%	0,15%
52021202	IMPUESTOS MUNICIPALES	710,06		
52021203	IMPUESTOS, TASAS Y PERMISOS	22,40		
520213	GASTOS DE VIAJE	4.433,42	0,90%	0,88%
52021301	VIATICOS Y GASTOS DE VIAJE	4.433,42		
520214	COMISIONES	38.282,89	7,77%	7,64%
52021401	COMISIONES POR VENTAS EN PLANES	38.282,89		
520215	DEPRECIACIONES	2.945,10	0,60%	0,59%
52021501	DEPRECIACIÓN ACUMULADA PROPIEDADES, PLANTA Y EQUIPO	8.347,88		
52021505	DEPRECIACIÓN ACUMULADA DE VEHÍCULO	-5.402,78		
520216	AMORTIZACIONES	9.800,25	1,99%	1,95%
52021602	AMORTIZACION PERDIDA AÑOS ANTERIORES	9.800,25		
520217	SERVICIOS PUBLICOS	475,68	0,10%	0,09%
52021701	AGUA, LUZ Y TELECOMUNICACIONES	475,68		
520218	OTROS GASTOS	37.067,63	7,52%	7,39%
52021801	SUMINISTROS Y MATERIALES	1.538,78		
52021803	SERVICIO DE MONITOREO	190,00		
52021804	OTROS SERVICIOS	32.344,57		
52021805	UNIFORMES Y CREDENCIALES EMPLEADOS	352,50		
52021807	MALA VENTA CONSUMO SDA	1.647,88		
52021808	PENALIZACIONES POR EQUIPOS	483,84		
52021809	MULTAS POR REGISTRO FUERA DE TIEMPO	132,50		
52021810	IMPUESTOS CONTRIBUCIONES Y OTROS	377,56		
520220	NOTARIOS Y REGISTRADORES MERCANTILES	58,55	0,01%	0,01%
52022001	SERVICIOS DE REGISTRADORES MERCANTILES	25,00		
52022003	SERVICIO DE NOTARIOS	33,55		
	TOTAL DE GASTOS DE ADMINISTRACIÓN	146.859,90	29,81%	29,30%
5203	GASTOS FINANCIEROS	2.135,97	0,43%	0,43%
520301	INTERESES BANCARIOS	1.898,05		
520302	COMISIONES BANCARIAS	227,09		
520303	INTERESES PAGADOS A TERCEROS	10,83		
	TOTAL DE GASTOS FINANCIEROS	2135,97	0,43%	0,43%
5204	GASTOS NO DEDUCIBLES	1311,99	0,27%	0,26%
520401	VALORES Q ASUME LA EMPRESA POR NO TENER COMPROBANTE	1311,99		
	TOTAL DE GASTOS NO DEDUCIBLES	1311,99	0,27%	0,26%
	TOTAL DE COSTOS Y GASTOS	492.612,40	100,00%	98,27%
	RESULTADO DEL EJERCICIO	8.692,82		1,73%
	TOTAL	501.305,22		100,00%

EMPRESA RIOSACTELCOM CIA LTDA

ESTADO DE RESULTADOS

ANÁLISIS VERTICAL E INTERPRETACIONES DEL AÑO 2020

La estructura Económica de la Empresa “RIOSACTELCOM CÍA.LTDA.” en el año 2020, está representada de la siguiente manera:

Figura 3

Análisis Vertical del Estado de Resultados, año 2020.



Tabla 12

Composición de la Estructura Económica, año 2020

INGRESOS	VALOR	%	COSTOS Y GASTOS	VALOR	%
INGRESOS	501.245,95	99,99%	COSTOS Y GASTOS	492.612,40	98,27%
OTROS INGRESOS	59,27	0,01%	RESULTADO DEL EJERCICIO	8.692,82	1,73%
TOTAL	501.305,22	100,00%	TOTAL	501.305,22	100,00%

Nota. Datos tomados de los estados financieros de la empresa "RIOSACTELCOM CIA LTDA" que sirvieron como base para realizar los cálculos porcentuales.

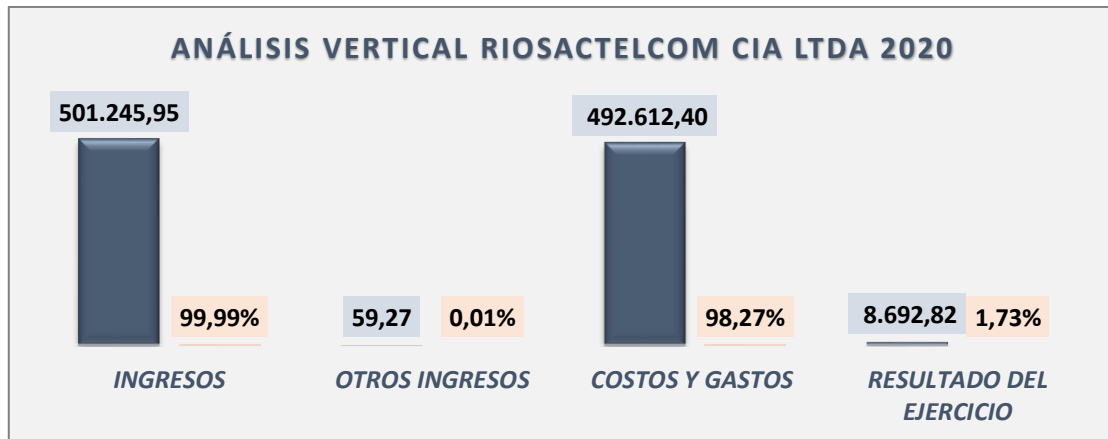
Interpretación

La estructura económica de la empresa “RIOSACTELCOM” en el año 2020 está conformado por un total de Ingresos de \$501.305,22, se analiza que la empresa tiene una estructura económica con una proporción mayor de Ingresos Operacionales con un valor de \$501.245,95, porcentaje que equivale al 99,99% en relación al total de ingresos, que corresponden a lo recaudado por la comercialización y venta de bienes con tarifa 12% y 0% de IVA efectuadas en el transcurso del ejercicio económico. Otra cuenta importante dentro de la estructura es el Costo de Venta con el 65,64% siendo el más significativo del total de costos y gastos con un valor de \$329.051,03 como resultado de la adquisición de SIM cards para la venta de planes y equipos, y flyers exclusivos para planes facturados por Claro. Los Gastos presentan un valor de \$ 163.561,37, los que más representatividad poseen son los Gastos Administrativos representados por el 29,30% del total de gastos; estos son los desembolsos relacionados con la gestión y administración de la empresa, siendo necesarios para su funcionamiento

diario y eficiente. Una vez descontados de los Ingresos, los Costos de Venta y Gastos el Resulta del Ejercicio es de \$8.692,82, representada por el 1,73% lo que indica que la empresa ha obtenido una ganancia como consecuencia de su actividad económica.

Tabla 13

Composición de los Ingresos, año 2020

CUENTA	VALOR	%
VENTAS GENERALES	501.245,95	99,99%
INTERESES	59,27	0,01%
TOTAL INGRESOS	501.305,22	100,00%

Nota. Datos tomados de los estados financieros de la empresa "RIOSACTELCOM CIA LTDA" que sirvieron como base para realizar los cálculos porcentuales.

Interpretación

La empresa "RIOSACTELCOM" para el año 2020 generó Ingresos Operacionales por \$501.245,95 estos representan el 99,99% de ingresos generados por la actividad de la empresa en la venta de bienes y servicios con 12% de IVA con un porcentaje equivalente al 100,01% del total de ingresos operacionales, estos son los que generan ingresos, ya que en su mayoría son chips, tarjetas prepago, partes y piezas para aparatos y equipos de comunicación, así como también la instalación de accesorios eléctricos, líneas de telecomunicaciones, redes informáticas y líneas de televisión por cable, incluidas líneas de fibra óptica, antenas parabólicas, etc. De igual manera se incluyen las Ventas 0% con un porcentaje de -0,02% del total de ingresos operacionales cabe recalcar que la empresa no realiza ventas con tarifa 0%, sin embargo, esta cifra se da por un error que se ha venido arrastrando en periodos anteriores. El nivel de ingresos que presenta la empresa es óptimo debido a que la mayoría de estos se dan por la venta de bienes y servicios, lo que significa que su actividad comercial es rentable, pero es necesario hacer una relación con la cuenta Inventarios evidenciando que la empresa está en la capacidad de incrementar ventas implementando estrategias en donde se puedan captar nuevos clientes, establecer descuentos, rebajas, y promociones por pronto pago para que así haya una mejor rotación en la misma a fin de generar más ingresos.

Tabla 14

Composición de los Costos, año 2020

CUENTA	VALOR	%
COSTO DE VENTA PRODUCTOS	329.051,03	65,64%
TOTAL COSTOS	329.051,03	65,64%

Nota. Datos tomados de los estados financieros de la empresa "RIOSACTELCOM CIA LTDA" que sirvieron como base para realizar los cálculos porcentuales.

Interpretación

Analizado el rubro de Costos, la cuenta más representativa son los Costos de Venta con un 65,64%, valor que le cuesta a la empresa adquirir los bienes y servicios siendo el más representativo debido a que son los de mayor acogida presentan en este caso los materiales utilizados o productos vendidos como chips, tarjetas prepago, partes y piezas para aparatos y equipos de comunicación, suministros para la instalación de accesorios eléctricos, líneas de telecomunicaciones, redes informáticas, líneas de televisión por cable, líneas de fibra óptica, y antenas parabólicas. Es importante tener en cuenta que al estar inmersa en costos más altos afectaría su rendimiento por lo que es recomendable desarrollar estrategias para reducir los mismos y de esa forma mejorar la rentabilidad, en esta situación la empresa podría optar en buscar opciones más rentables de abastecimiento, en donde se aplique un análisis de la aceptación y las preferencias de los clientes permitiendo determinar cuáles tienen una mayor rotación e incluso el descarte de aquellos que no tienen una buena aceptación en el mercado.

Tabla 15

Composición de Gastos de Venta, año 2020

CUENTA	VALOR	%
MATERIAL UTILIZADO GASTOS DE VENTA	13.253,51	2,64%
TOTAL DE GASTOS DE VENTA	13.253,51	2,64%

Nota. Datos tomados de los estados financieros de la empresa "RIOSACTELCOM CIA LTDA" que sirvieron como base para realizar los cálculos porcentuales.

Interpretación

Los Gastos de Venta presentan un valor de \$13.253,51 en el 2020, con un porcentaje equivalente al 2,64%, lo compone la cuenta de Material Utilizado Gasto de Venta que representa la publicidad mediante periódico, radio, redes sociales, flyers, y obsequios para el cliente.

Tabla 16

Composición de Gastos de Administración, año 2020

CUENTA	VALOR	%
SUELDOS, SALARIOS Y MÁS REMUNERACIONES	32.186,34	6,42%
OTROS BENEFICIOS SOCIALES	3.809,44	0,76%
APORTES A LA SEGURIDAD SOCIAL	289,68	0,06%
HONORARIOS COMISIONES Y DIETAS	5.847,83	1,17%
ARRENDAMIENTO DE BIENES INMUEBLES	3.245,12	0,65%
MANTENIMIENTO Y REPARACIONES	2.546,79	0,51%
COMBUSTIBLE	2.964,30	0,59%
TRANSPORTE	349,98	0,07%
SEGUROS Y REASEGUROS	976,51	0,19%
GASTOS DE GESTION	847,93	0,17%
IMPUESTOS, CONTRIBUCIONES Y OTROS	732,46	0,15%

GASTOS DE VIAJE	4.433,42	0,88%
COMISIONES	38.282,89	7,64%
DEPRECIACIONES	2.945,10	0,59%
AMORTIZACIONES	9.800,25	1,95%
SERVICIOS PUBLICOS	475,68	0,09%
OTROS GASTOS	37.067,63	7,39%
NOTARIOS Y REGISTRADORES MERCANTILES	58,55	0,01%
TOTAL GASTOS DE ADMINISTRACIÓN	146.859,90	29,30%

Nota. Datos tomados de los estados financieros de la empresa "RIOSACTELCOM CIA LTDA" que sirvieron como base para realizar los cálculos porcentuales.

Interpretación

El total de Gastos Administrativos durante el 2020 tiene un valor de \$146.859,90 estos son generados en mayor representatividad por los siguientes rubros: Sueldos, salarios y más remuneraciones que representan el 6,42% del total de gastos administrativos, que equivale a \$32.186,34 surgen como consecuencia del pago al personal que labora en la empresa, cada uno de ellos cuenta con un salario justo de acuerdo a la ley. Otra cuenta es la de Honorarios Comisiones y Dietas que representa el 1,17% con un valor de 5.847,83 presenta el pago que ha realizado la empresa cuando ha contratado los servicios profesionales de personas naturales (marketing). Así también, la cuenta Comisiones siendo la más representativa dentro del total de gastos administrativos con un porcentaje del 7,64%, que representa el importe económico que reciben los asesores comerciales por el cumplimiento de metas de ventas durante un periodo determinado, no obstante, se debe tomar en cuenta, el periodo entre venta y pago ya que es de suma importancia para la salud financiera de la Empresa. La cuenta Otros Gastos con un porcentaje de 7,39% en donde se destaca el subgrupo de otros servicios con un valor de 37.067,63 corresponde a los pagos de sueldo de digitadoras, servicio técnico y mantenimiento de equipos, servicio del sistema contable IMPERIUM, servicio del sistema Broadnet requerido para la comercialización de pines y recargas electrónicas de telefonía celular, y procesamiento de transacciones en la línea, servicios de instalación de internet y televisión satelital fuera de la provincia, y requerimiento de servicios de personal externo para cobranza de cartera.

Tabla 17

Composición de Gastos Financieros, año 2020

CUENTA	VALOR	%
INTERESES BANCARIOS	1.898,05	0,38%
COMISIONES BANCARIAS	227,09	0,05%
INTERESES PAGADOS A TERCEROS	10,83	0,00%
TOTAL GASTOS FINANCIEROS	2.135,97	0,43%

Nota. Datos tomados de los estados financieros de la empresa "RIOSACTELCOM CIA LTDA" que sirvieron como base para realizar los cálculos porcentuales.

Interpretación

Los Gastos Financieros presentan un valor de \$2.135,97 en el 2020, el rubro más representativo es Intereses Bancarios con un valor monetario de \$1.898,05, que simboliza el 0,38% de los gastos financieros, este representa un gasto por el financiamiento externo al que acudió la empresa para el desarrollo de sus actividades comerciales, en este caso posee un préstamo con el Banco Pichincha. Es importante tener en cuenta que los gastos de intereses representan una carga financiera para la empresa, ya que deben pagarse periódicamente según los términos acordados. Por lo tanto, es crucial que la empresa evalúe cuidadosamente su capacidad de pago y gestione su endeudamiento de manera responsable para evitar dificultades financieras en el futuro.

Tabla 18

Composición de Gastos No Deducibles, año 2020

CUENTA	VALOR	%
GASTOS NO DEDUCIBLES	1311,99	0,26%
TOTAL GASTOS NO DEDUCIBLES	1.311,99	0,26%

Nota. Datos tomados de los estados financieros de la empresa "RIOSACTELCOM CIA LTDA" que sirvieron como base para realizar los cálculos porcentuales.

Interpretación

Los Gastos No Deducibles presentan un valor de \$1.311,99 en el 2020, con un porcentaje equivalente al 0,26%, lo compone la cuenta de valores que asume la empresa por no tener comprobantes, al no tener sustento de algunos asesores comerciales ya que solo laboran un lapso de tiempo determinado, aquellos gastos que no pueden descontarse para el cálculo de la base imponible sobre la cual se pagarán los impuestos, por esta razón, no permiten un ahorro en los deberes.

EMPRESA RIOSACTELCOM CIA LTDA
ESTADO DE SITUACIÓN FINANCIERA
AL 31 DE DICIEMBRE DE 2021
EXPRESADO EN DÓLARES

CÓDIGO	CUENTA	VALOR	%RUBRO	%GRUPO
1	ACTIVO			
101	ACTIVO CORRIENTE			
10101	EFFECTIVO Y EQUIVALENTES AL EFFECTIVO	18.905,12	4,77%	4,38%
1010101	CAJA GENERAL	188,31		
1010103	BANCO PICHINCHA	11.361,76		
1010104	COOP. FORTUNA	10,79		
1010106	BANCO GUAYAQUIL	7.344,26		
10102	DOCUMENTOS Y CUENTAS POR COBRAR CLIENTES NO RELACIONADOS	3.797,04	0,96%	0,88%
1010201	DOCUMENTOS Y CUENTAS POR COBRAR - CLIENTES CONECEL	3.797,04		
10103	OTRAS CUENTAS POR COBRAR	10.883,39	2,75%	2,52%
1010304	OTRAS CUENTAS POR COBRAR	400,00		
1010305	CUENTA POR COBRAR SOCIO PABLO RIOS	10.483,39		
10104	SERVICIOS Y OTROS PAGOS ANTICIPADOS	6.766,65	1,71%	1,57%
1010401	ANTICIPO A PROVEEDORES	6.766,65		
10106	ACTIVOS POR IMPUESTOS CORRIENTES	174.092,99	43,92%	40,35%
1010601	CREDITO TRIBUTARIO I.V.A.	149.882,12		
1010602	CREDITO TRIBUTARIO I.R	24.210,87		
10108	INVENTARIOS	181.921,40	45,90%	42,16%
1010801	INVENTARIO DE PROD. TERM. NO PRODUCIDOS POR LA COMPAÑÍA	181.921,40		
	Total de Activo Corriente	396.366,59	100,00%	91,86%
102	ACTIVO NO CORRIENTE			
10201	PROPIEDAD, PLANTA Y EQUIPO	57.689,67	164,34%	13,37%
1020103	MUEBLES Y ENSERES	6.762,45		
1020104	MAQUINARIAS Y HERRAMIENTAS	3.391,50		
1020105	EQUIPO DE COMPUTACIÓN	12.210,25		
1020106	VEHÍCULOS	35.325,47		
10202	(-) DEPRECIACIÓN ACUMULADA PROPIEDADES, PLANTA Y EQUIPO	-22.585,96	-64,34%	-5,23%
1020201	(-) DEPRECIACIÓN ACUMULADA DE MUEBLES Y ENSERES	-945,84		
1020202	(-) DEPRECIACIÓN ACUMULADA DE MAQUINARIAS Y HERRAMIENTAS	-259,52		
1020203	(-) DEPRECIACIÓN ACUMULADA DE EQUIPO DE COMPUTACIÓN	-10.575,04		
1020204	(-) DEPRECIACIÓN ACUMULADA DE VEHÍCULO	-10.805,56		
	Total de Activo No Corriente	35.103,71	100,00%	8,14%
	TOTAL DE ACTIVO	431.470,30		100,00%
2	PASIVO			
201	PASIVO CORRIENTE			
20101	CUENTAS Y DOCUMENTOS POR PAGAR	77.298,04	26,11%	17,92%
2010101	CUENTAS Y DOCUMENTOS POR PAGAR PROVEEDORES	72.461,30		
2010102	CUENTAS POR PAGAR CLARO	92,95		
2010106	DEPOSITOS POR ERROR	1.803,38		
2010108	PRESTAMO POR PAGAR SOCIOS A MARIUXI CHUINDA	2.340,41		
2010111	PRESTAMO POR PAGAR A TERCEROS GISELA MOGROVEJO	600,00		
20102	OBLIGACIONES FINANCIERAS	25.671,75	8,67%	5,95%
2010201	PRÉSTAMOS BANCARIOS	25.671,75		
20104	SUELDOS Y BENEFICIOS SOCIALES	0,00		0,00%

EMPRESA RIOSACTELCOM CIA LTDA
ESTADO DE SITUACIÓN FINANCIERA
AL 31 DE DICIEMBRE DE 2021
EXPRESADO EN DÓLARES

2010402	OBLIGACIONES CON EL IESS	266,84	0,09%	0,06%
201040201	IECE+SETEC POR PAGAR	12,38		
201040202	APORTE PATRONAL POR PAGAR	137,73		
201040203	APORTE INDIVIDUAL POR PAGAR	116,73		
20105	CON LA ADMINISTRACIÓN TRIBUTARIA	1.552,31	0,52%	0,36%
2010502	RETENCIONES IVA POR PAGAR	461,35		
2010503	RETENCIONES EN LA FUENTE IMPUESTO A LA RENTA	1.090,96		
20107	ANTICIPOS CLIENTES	191.223,14	64,60%	44,32%
2010701	ANTICIPO A CLIENTES	191.223,14		
	Total de Pasivo Corriente	296.012,08	100,00%	68,61%
	TOTAL DE PASIVO	296.012,08		68,61%
3	PATRIMONIO			
301	CAPITAL	2.000,00	1,48%	0,46%
30101	CAPITAL SUSCRITO Y PAGADO	2.000,00		
304	RESULTADOS ACUMULADOS	123.432,25	91,12%	28,61%
30401	GANANCIAS ACUMULADAS	153.673,50		
30402	(-) PÉRDIDAS ACUMULADAS	-30.241,25		
305	RESULTADOS DEL EJERCICIO	10.025,97	7,40%	2,32%
30501	GANANCIA NETA DEL PERIODO	10.025,97		
	TOTAL DE PATRIMONIO	135.458,22	100,00%	31,39%
	TOTAL PASIVO + PATRIMONIO	431.470,30		100,00%

EMPRESA RIOSACTELCOM CIA LTDA

ESTADO DE SITUACIÓN FINANCIERA

ANÁLISIS VERTICAL E INTERPRETACIONES DEL AÑO 2021

La estructura financiera de la Empresa “RIOSACTELCOM CÍA.LTDA.” en el año 2021, está representada de la siguiente manera:

Figura 4

Análisis Vertical del Estado de Situación Financiera, año 2021



Tabla 19

Composición de la Estructura Financiera, año 2021

ACTIVOS	VALOR	%	PASIVO Y PATRIMONIO	VALOR	%
ACTIVO CORRIENTE	396.366,59	91,86%	PASIVO CORRIENTE	296.012,08	68,61%
ACTIVO NO CORRIENTE	35.103,71	8,14%	PATRIMONIO	135.458,22	31,39%
TOTAL DEL ACTIVO	431.470,30	100,00%	TOTAL DEL PASIVO + PATRIMONIO	431.470,30	100,00%

Nota. Datos tomados de los estados financieros de la empresa "RIOSACTELCOM CIA LTDA" que sirvieron como base para realizar los cálculos porcentuales.

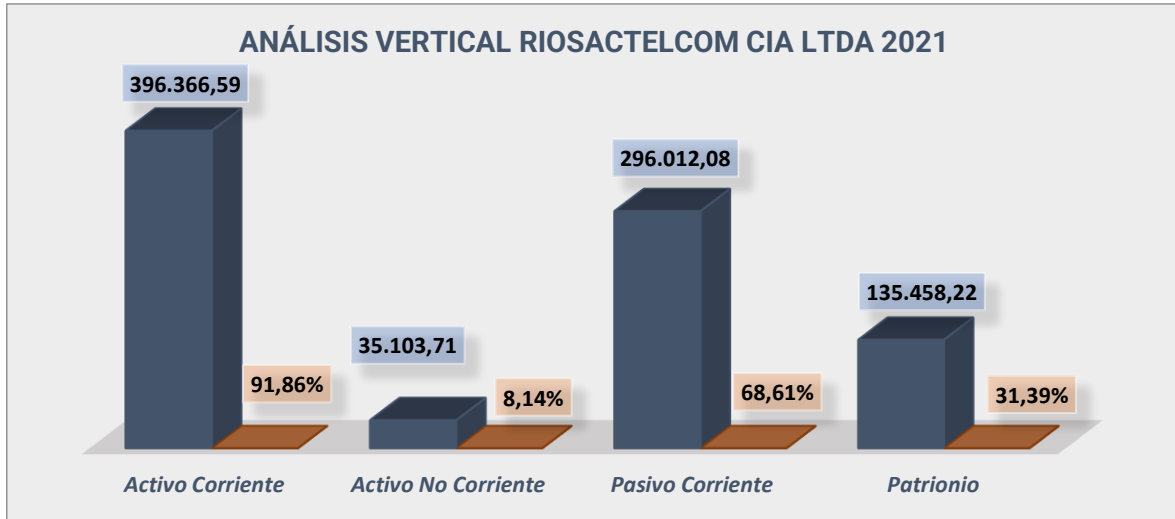
Interpretación

La estructura financiera de la empresa “RIOSACTELCOM” en el año 2020 está conformado por un total de Activos de \$431.470,30, se analiza que la empresa tiene una estructura financiera con una proporción mayor de Activos Corrientes con un valor de \$396.366,59, porcentaje que equivale al 91,86% en relación al total de activos, básicamente a su naturaleza comercial la mayor concentración está en sus inventarios debido a la mercadería que debe abastecerse para cubrir las necesidades de los clientes. En cuanto al endeudamiento de la empresa el Pasivo Corriente es el de mayor representación con un porcentaje equivalente a 68,61% del total del Pasivo y Patrimonio, con un valor de \$296.012,08, como consecuencia de las obligaciones a corto plazo, en este caso con los proveedores y la institución financiera Banco Pichincha con el objetivo de adquirir mercadería y el financiamiento

de las actividades propias de la empresa. El Patrimonio representa el 31,39%, del total de pasivo y patrimonio, con un valor de \$135.458,22, la mayor representatividad está en Resultados Acumulados con la cuenta de Ganancias Acumuladas y Pérdidas Acumuladas sobre las que los socios de la empresa no han tomado una decisión, cabe destacar que el Patrimonio representa una parte importante dentro del financiamiento, lo que muestra ser indicativo de una posición financiera sólida.

Tabla 20

Composición del Activo Corriente, año 2021

CUENTA	VALOR	%
EFFECTIVO Y EQUIVALENTES AL EFFECTIVO	18.905,12	4,38%
DOCUMENTOS Y CUENTAS POR COBRAR CLIENTES NO RELACIONADOS	3.797,04	0,88%
OTRAS CUENTAS POR COBRAR	10.883,39	2,52%
SERVICIOS Y OTROS PAGOS ANTICIPADOS	6.766,65	1,57%
ACTIVOS POR IMPUESTOS CORRIENTES	174.092,99	40,35%
INVENTARIOS	181.921,40	42,16%
TOTAL ACTIVO CORRIENTE	396.366,59	91,86%

Nota. Datos tomados de los estados financieros de la empresa "RIOSACTELCOM CIA LTDA" que sirvieron como base para realizar los cálculos porcentuales.

Interpretación

El Activo Corriente, presenta un valor de \$396.366,59, representando el 91,86%, entre las cuentas más significativas tenemos a Inventarios equivalente al 42,46% de participación con un valor de \$181.921,40 lo que indica que la empresa dirige la mayor parte de sus recursos a inversiones en la compra mercadería tales como, chips, tarjetas prepago, partes y piezas para aparatos y equipos de comunicación, etc. Otra cuenta significativa es la de Activos por Impuestos Corrientes con un valor de \$174.092,99 representando el 40,35% que corresponde en este caso al crédito tributario de impuesto al valor agregado e impuesto a la renta contemplados en la normativa tributaria vigente en la que la empresa recuperará a corto plazo. Así también la cuenta Otras Cuentas por Cobrar con un valor de \$10.883,39 representando el 2,52% lo que indica el arrastre de una cartera por cobrar de periodos anteriores por parte del socio de la empresa que aún no ha sido recuperada. La empresa presenta una cantidad mínima en Efectivo representado por el 4,38% del total de Activos Corrientes lo que implica que tiene una parte importante de sus recursos invertidos en la adquisición de la mercadería, mientras que mantiene una cantidad relativamente menor de efectivo disponible, producto de la cantidad de dinero depositado en las cuentas activas del Banco Pichincha, Cooperativa Fortuna, Banco Guayaquil, a causa de las ventas de mercadería y otros ingresos generados durante este periodo, así como también el incremento de un fondo de caja general para manejar en oficina.

Tabla 21*Composición del Activo No Corriente, año 2021*

CUENTA	VALOR	%
PROPIEDAD, PLANTA Y EQUIPO	57.689,67	13,37%
(-) DEPRECIACIÓN ACUMULADA PROPIEDADES, PLANTA Y EQUIPO	-22.585,96	-5,23%
TOTAL ACTIVO NO CORRIENTE	35.103,71	8,14%

Nota. Datos tomados de los estados financieros de la empresa "RIOSACTELCOM CIA LTDA" que sirvieron como base para realizar los cálculos porcentuales.

Interpretación

El Activo no Corriente se encuentra representado por un valor de \$35.103,71 conformada por Propiedad, Planta y Equipo, en donde la cuenta de mayor significatividad es Vehículos con el 8,19%, representado por el valor de \$35.325,47 que corresponde al vehículo en el que se transportan para viajes dentro y fuera de la provincia en donde se realizan ventas puerta a puerta, carpeos y caravanas. Otra cuenta es Equipo de computación que está representada por el 2,83% del total de Activos no Corrientes, con un valor de \$12.210,25, que corresponde a los monitores, computadoras, impresoras y copadoras indispensables para el uso del personal administrativo y contable.

Tabla 22*Composición del Pasivo Corriente, año 2021*

CUENTA	VALOR	%
CUENTAS Y DOCUMENTOS POR PAGAR	77.298,04	17,92%
OBLIGACIONES FINANCIERAS	25.671,75	5,95%
OBLIGACIONES CON EL IESS	266,84	0,06%
CON LA ADMINISTRACIÓN TRIBUTARIA	1.552,31	0,36%
ANTICIPOS CLIENTES	191.223,14	44,32%
TOTAL PASIVO CORRIENTE	296.012,08	68,61%

Nota. Datos tomados de los estados financieros de la empresa "RIOSACTELCOM CIA LTDA" que sirvieron como base para realizar los cálculos porcentuales.

Interpretación

Los Pasivos Corrientes presentan un valor de \$296.012,8, la mayor participación con el 44,32% del total de pasivo corriente está en Anticipo de Clientes que equivale a \$191.223,14, con un porcentaje de 44,32% el cual hace referencia al pago parcial o total de una futura adquisición de chips o tarjetas prepago por parte de un cliente por adelantado, esto es beneficioso para la empresa ya que el hecho de recibir un anticipo de clientes, nos asegura el cobro de una parte de la venta y además el hecho de que el cliente pague por anticipado, implica interés y compromiso por su parte. Así también Cuentas y Documentos por Pagar que equivale a \$77.298,04, con un porcentaje de 17,92% estas son las deudas que tiene la empresa con los proveedores a causa de la mercadería adquirida a crédito, reflejan las obligaciones de pago por los bienes adquiridos. Otra cuenta es la de Obligaciones Financieras, con un porcentaje de 5,95%, indica que la empresa tiene préstamos bancarios a corto

plazo, lo cual se debe tener mucho cuidado para no elevar estas obligaciones y mantener una buena salud de financiación.

Tabla 23

Composición del Patrimonio, año 2021

CUENTA	VALOR	%
CAPITAL	2.000,00	0,46%
RESULTADOS ACUMULADOS	123.432,25	28,61%
RESULTADOS DEL EJERCICIO	10.025,97	2,32%
TOTAL PASIVO CORRIENTE	135.458,22	31,39%

Nota. Datos tomados de los estados financieros de la empresa "RIOSACTELCOM CIA LTDA" que sirvieron como base para realizar los cálculos porcentuales.

Interpretación

El Patrimonio presenta un valor de \$135.458,22, en donde la cuenta más representativa es Resultados Acumulados con un porcentaje del 28,61% del total de patrimonio, con un valor de \$123.432,25, que incluye las pérdidas y ganancias acumuladas el cual agrupa las pérdidas o ganancias acumuladas sobre las que los accionistas, socios o partícipes no han tomado decisiones, esta cuenta es una de las más importantes para una empresa, tiene como objetivo ayudar a determinar si lo que se está haciendo en la empresa está surtiendo efecto o no. La cuenta Resultados del Ejercicio muestra una cifra positiva de \$10.025,97, lo que representa el 2,32 % del patrimonio total, esto indica que la empresa ha obtenido ganancias en el período actual. El patrimonio ocupa el 31,39% del total de pasivo y patrimonio, permitiendo evidenciar que la empresa obtiene los fondos necesarios para financiar sus operaciones, sin embargo, debe prestar más atención en la financiación de la misma. En este caso, se observa que depende en mayor medida de su financiamiento externo en comparación con el financiamiento de sus recursos propios. En general, no es inusual que las empresas utilicen el financiamiento externo para financiar sus operaciones y proyectos de expansión. Sin embargo, es esencial que la empresa mantenga un equilibrio adecuado entre la deuda y los recursos propios, evalúe cuidadosamente los riesgos asociados con su nivel de endeudamiento y tenga una sólida gestión financiera para garantizar su sostenibilidad.

EMPRESA RIOSACTELCOM CIA LTDA
ESTADO DE RESULTADOS
ANÁLISIS VERTICAL
DEL 01 DE ENERO AL 31 DE DICIEMBRE DEL 2021
EXPRESADO EN DÓLARES

Código	CUENTAS	VALOR	% DE RUBRO	% DE GRUPO
4	INGRESOS			
401	INGRESOS OPERACIONALES			
40101	VENTAS GENERALES	508.157,51	99,998%	99,998%
4010103	VENTAS DIFERENTES DE IVA 0%	508.157,51		
406	INGRESO POR INTERESES	10,07	0,002%	0,002%
40106	INGRESOS POR INTERESES BANCARIOS	10,07		
	TOTAL DE INGRESOS	508.167,58	100,00%	100,00%
5	GASTOS			
51	COSTOS DE VENTA Y PRODUCCION			
5101	MATERIALES UTILIZADOS O PRODUCTOS VENDIDOS	350.994,77	70,46%	69,07%
510103	COSTO DE VENTA PRODUCTOS	350.994,77		
	TOTAL DE COSTOS	350994,77	70,46%	69,07%
52	GASTOS			
5201	GASTOS DE VENTA	2.361,78	0,47%	0,46%
520101	PUBLICIDAD Y PROMOCIÓN	801,25		
520102	MATERIAL UTILIZADO GASTOS DE VENTA	1.560,53		
	TOTAL DE GASTO DE VENTA	2361,78	0,47%	0,46%
5202	GASTOS DE ADMINISTRACIÓN			
520201	SUELDOS, SALARIOS Y MÁS REMUNERACIONES	16.475,76	3,31%	3,24%
52020101	SUELDOS Y SALARIOS	14.823,00		
52020102	IESS POR PAGAR	1.652,76		
520202	OTROS BENEFICIOS SOCIALES	2.435,25	0,49%	0,48%
52020201	DÉCIMO TERCER SUeldo	1.235,25		
52020202	DÉCIMO CUARTO SUeldo	1.200,00		
520203	APORTES A LA SEGURIDAD SOCIAL	148,32	0,03%	0,03%
52020302	IECE Y SECAP	148,32		
520204	HONORARIOS COMISIONES Y DIETAS	7.044,66	1,41%	1,39%
52020401	HONORARIOS PROFESIONALES	7.044,66		
520205	ARRENDAMIENTO DE BIENES INMUEBLES	2.750,00	0,55%	0,54%
52020501	ARRIENDO DE OFICINAS	2.750,00		
520206	MANTENIMIENTO Y REPARACIONES	2.354,12	0,47%	0,46%
52020601	SERVICIO DE MANTENIMIENTO Y REPARACIONES	654,31		
52020602	REPUESTOS Y ACCESORIOS	1.699,81		
520207	COMBUSTIBLE	5.931,36	1,19%	1,17%
52020701	COMBUSTIBLES	5.388,06		
52022101	LUBRICANTES	543,30		
520208	TRANSPORTE	2.836,41	0,57%	0,56%
52020801	SERVICIOS DE TRANSPORTE	2.523,50		
52020802	SERVICIO DE ENCOMIENDAS	312,91		
520210	SEGUROS Y REASEGUROS	1.703,10	0,34%	0,34%
52021001	SEGUROS Y REASEGUROS	1.703,10		



EMPRESA RIOSACTELCOM CIA LTDA
ESTADO DE RESULTADOS
ANÁLISIS VERTICAL
DEL 01 DE ENERO AL 31 DE DICIEMBRE DEL 2021
EXPRESADO EN DÓLARES

Código	CUENTAS	VALOR	% DE RUBRO	% DE GRUPO
520211	GASTOS DE GESTION	936,47	0,19%	0,18%
52021101	GASTOS DE AGASAJOS ACCIONISTAS, TRABAJADORES Y CLIENTES	936,47		
520212	IMPUESTOS, CONTRIBUCIONES Y OTROS	1.056,53	0,21%	0,21%
52021201	MATRICULAS DE VEHICULOS	38,00		
52021202	IMPUESTOS MUNICIPALES	810,67		
52021203	IMPUESTOS, TASAS Y PERMISOS	207,86		
520213	GASTOS DE VIAJE	8.741,63	1,75%	1,72%
52021301	VIATICOS Y GASTOS DE VIAJE	8.741,63		
520214	COMISIONES	22.134,19	4,44%	4,36%
52021401	COMISIONES POR VENTAS EN PLANES	22.134,19		
520215	DEPRECIACIONES	19.489,12	3,91%	3,84%
52021501	DEPRECIACIÓN ACUMULADA PROPIEDADES, PLANTA Y EQUIPO	8.347,88		
52021505	DEPRECIACIÓN ACUMULADA DE VEHÍCULO	11.141,24		
520217	SERVICIOS PUBLICOS	48,19	0,01%	0,01%
52021701	AGUA, LUZ Y TELECOMUNICACIONES	48,19		
520218	OTROS GASTOS	46.971,52	9,43%	9,24%
52021801	SUMINISTROS Y MATERIALES	1.476,52		
52021804	OTROS SERVICIOS	43.212,56		
52021805	UNIFORMES Y CREDENCIALES EMPLEADOS	966,00		
52021807	MALA VENTA CONSUMO SDA	942,50		
52021810	IMPUESTOS CONTRIBUCIONES Y OTROS	373,94		
520220	NOTARIOS Y REGISTRADORES MERCANTILES	154,92	0,03%	0,03%
52022001	SERVICIOS DE REGISTRADORES MERCANTILES	50,00		
52022003	SERVICIO DE NOTARIOS	104,92		
	TOTAL DE GASTOS DE ADMINISTRACIÓN	141.211,55	28,35%	27,79%
5203	GASTOS FINANCIEROS	2.722,69	0,55%	0,54%
520301	INTERESES BANCARIOS	2.245,09		
520302	COMISIONES BANCARIAS	477,60		
	TOTAL DE GASTOS FINANCIEROS	2722,69	0,55%	0,54%
5204	GASTOS NO DEDUCIBLES	850,82	0,17%	0,17%
520401	GASTOS NO DEDUCIBLES	850,82		
	TOTAL DE GASTOS NO DEDUCIBLES	850,82	0,17%	0,17%
	TOTAL DE COSTOS Y GASTOS	498.141,61	100,00%	98,03%
	RESULTADO DEL EJERCICIO	10.025,97		1,97%
	TOTAL	508.167,58		100,00%

EMPRESA RIOSACTELCOM CIA LTDA

ESTADO DE RESULTADOS

ANÁLISIS VERTICAL E INTERPRETACIONES DEL AÑO 2021

La estructura Económica de la Empresa “RIOSACTELCOM CÍA.LTDA.” en el año 2021, está representada de la siguiente manera:

Figura 5

Análisis Vertical del Estado de Resultados, año 2021



Tabla 24

Composición de la Estructura Económica, año 2021

INGRESOS	VALOR	%	COSTOS Y GASTOS	VALOR	%
INGRESOS OPERACIONALES	508.157,51	99,998%	COSTOS Y GASTOS	498.141,61	98,03%
INGRESO POR INTERESES	10,07	0,002%	RESULTADO DEL EJERCICIO	10.025,97	1,97%
TOTAL	508.167,58	100,00%	TOTAL	508.167,58	100,00%

Nota. Datos tomados de los estados financieros de la empresa "RIOSACTELCOM CIA LTDA" que sirvieron como base para realizar los cálculos porcentuales.

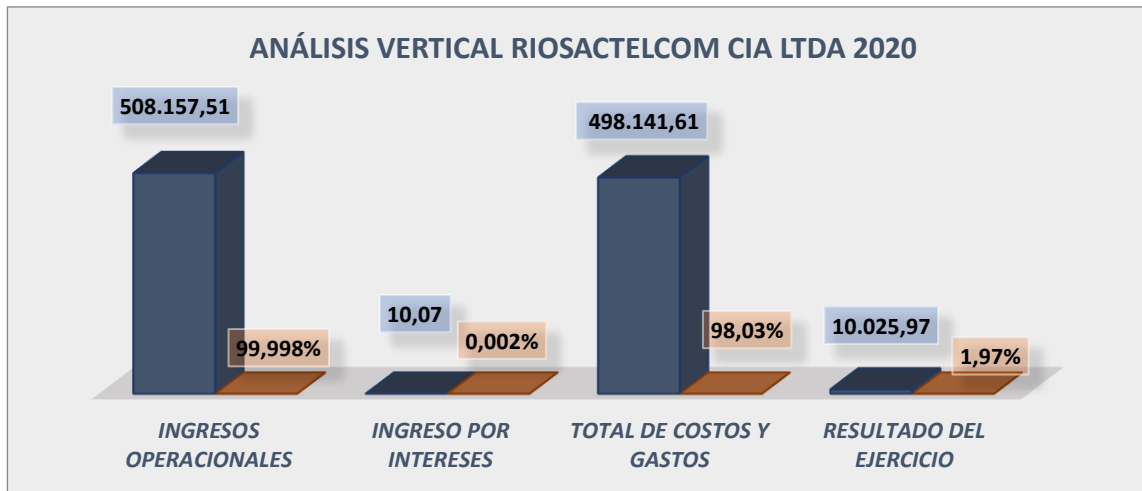
Interpretación

La estructura económica de la empresa “RIOSACTELCOM” en el año 2021 está conformado por un total de Ingresos de \$508.167,58, se analiza que la empresa tiene una estructura económica con una proporción mayor de Ingresos Operacionales con un valor de \$508.157,51, porcentaje que equivale al 99,998% en relación al total de ingresos, que corresponden a lo recaudado por la comercialización y venta de bienes y servicios con tarifa 12% de IVA efectuadas en el transcurso del ejercicio económico. Otra cuenta importante dentro de la estructura es el Costo de Venta con el 69,07% siendo el más significativo del total de costos y gastos con un valor de \$ 350.994,77 como resultado de la adquisición de SIM cards para la venta de planes y equipos, y flayers exclusivos para planes facturados por Claro. Los Gastos presentan un valor de \$ 147.146,84, los que más

representatividad poseen son los Gastos Administrativos representados por el 27,79% del total de gastos; estos son los desembolsos relacionados con la gestión y administración de la empresa, siendo necesarios para su funcionamiento diario y eficiente. Una vez descontados de los Ingresos, los Costos de Venta y Gastos el Resulta del Ejercicio es de \$10.025,97, representada por el 1,97% lo que indica que la empresa ha obtenido una ganancia como consecuencia de su actividad económica.

Tabla 25

Composición de los Ingresos, año 2021

CUENTA	VALOR	%
VENTAS GENERALES	508.157,51	99,998%
INGRESO POR INTERESES	10,07	0,002%
TOTAL INGRESOS	508.167,58	100,00%

Nota. Datos tomados de los estados financieros de la empresa "RIOSACTELCOM CIA LTDA" que sirvieron como base para realizar los cálculos porcentuales.

Interpretación

La empresa "RIOSACTELCOM" para el año 2021 generó Ingresos Operacionales por \$508.167,58 estos representan el 99,998% de ingresos generados por la actividad de la empresa en la venta de bienes y servicios con 12% de IVA, estos son los que generan ingresos, ya que en su mayoría son chips, tarjetas prepago, partes y piezas para aparatos y equipos de comunicación, así como también la instalación de accesorios eléctricos, líneas de telecomunicaciones, redes informáticas y líneas de televisión por cable, incluidas líneas de fibra óptica, antenas parabólicas, etc. El nivel de ingresos que presenta la empresa es óptimo debido a que la mayoría de estos se dan por la venta de bienes y servicios, lo que significa que su actividad comercial es rentable, pero es necesario hacer una relación con la cuenta Inventarios evidenciando que la empresa está en la capacidad de incrementar ventas implementando estrategias en donde se puedan captar nuevos clientes, establecer descuentos, rebajas, y promociones por pronto pago para que así haya una mejor rotación en la misma a fin de generar más ingresos.

Tabla 26

Composición de los Costos, año 2021

CUENTA	VALOR	%
COSTO DE VENTA PRODUCTOS	350.994,77	69,07%
TOTAL COSTOS	350.994,77	69,07%

Nota. Datos tomados de los estados financieros de la empresa "RIOSACTELCOM CIA LTDA" que sirvieron como base para realizar los cálculos porcentuales.

Interpretación

Analizado el rubro de Costos, la cuenta más representativa son los Costos de Venta con un 69,07%, valor que le cuesta a la empresa adquirir los bienes y servicios siendo el más representativo debido a que son los de mayor acogida presentan en este caso los materiales utilizados o productos vendidos como chips, tarjetas prepago, partes y piezas para aparatos y equipos de comunicación, suministros para la instalación de accesorios eléctricos, líneas de telecomunicaciones, redes informáticas, líneas de televisión por cable, líneas de fibra óptica, y antenas parabólicas. Es importante tener en cuenta que al estar inmersa en costos más altos afectaría su rendimiento por lo que es recomendable desarrollar estrategias para reducir los mismos y de esa forma mejorar la rentabilidad, en esta situación la empresa podría optar en buscar opciones más rentables de abastecimiento, en donde se aplique un análisis de la aceptación y las preferencias de los clientes permitiendo determinar cuáles tienen una mayor rotación e incluso el descarte de aquellos que no tienen una buena aceptación en el mercado.

Tabla 27

Composición de Gastos de Venta, año 2021

CUENTA	VALOR	%
PUBLICIDAD Y PROMOCIÓN	801,25	0,16%
MATERIAL UTILIZADO GASTOS DE VENTA	1.560,53	0,31%
TOTAL GASTOS DE VENTA	2.361,78	0,46%

Nota. Datos tomados de los estados financieros de la empresa "RIOSACTELCOM CIA LTDA" que sirvieron como base para realizar los cálculos porcentuales.

Interpretación

Los Gastos de Venta presentan un valor de 2.361,78 en el 2021, con un porcentaje equivalente al 0,46%, lo compone la cuenta de Material Utilizado Gasto de Venta que representa al gasto de entrega de flyers, y obsequios para el cliente, así como también la Publicidad y Promoción mediante periódico, radio, y redes sociales. Los gastos de venta son esenciales para establecer una conexión entre la empresa y los clientes, promoviendo los productos o servicios para aumentar las ventas y construir una marca fuerte, pues una gestión adecuada de estos, puede tener un impacto significativo en el rendimiento financiero y la posición competitiva de la empresa en el mercado.

Tabla 28*Composición de Gastos de Administración, año 2021*

CUENTA	VALOR	%
SUELDOS, SALARIOS Y MÁS REMUNERACIONES	16.475,76	3,24%
OTROS BENEFICIOS SOCIALES	2.435,25	0,48%
APORTES A LA SEGURIDAD SOCIAL	148,32	0,03%
HONORARIOS COMISIONES Y DIETAS	7.044,66	1,39%
ARRENDAMIENTO DE BIENES INMUEBLES	2.750,00	0,54%
MANTENIMIENTO Y REPARACIONES	2.354,12	0,46%
COMBUSTIBLE	5.931,36	1,17%
TRANSPORTE	2.836,41	0,56%
SEGUROS Y REASEGUROS	1.703,10	0,34%
GASTOS DE GESTION	936,47	0,18%
IMPUESTOS, CONTRIBUCIONES Y OTROS	1.056,53	0,21%
GASTOS DE VIAJE	8.741,63	1,72%
COMISIONES	22.134,19	4,36%
DEPRECIACIONES	19.489,12	3,84%
SERVICIOS PUBLICOS	48,19	0,01%
OTROS GASTOS	46.971,52	9,24%
NOTARIOS Y REGISTRADORES MERCANTILES	154,92	0,03%
TOTAL GASTOS DE ADMINISTRACIÓN	141.211,55	27,79%

Nota. Datos tomados de los estados financieros de la empresa "RIOSACTELCOM CIA LTDA" que sirvieron como base para realizar los cálculos porcentuales.

Interpretación

El total de Gastos Administrativos durante el 2020 tiene un valor de \$141.211,55 estos son generados en mayor representatividad por los siguientes rubros: Sueldos, salarios y más remuneraciones que representan el 3,24% del total de gastos administrativos, que equivale a \$16.475,76 surgen como consecuencia del pago al personal que labora en la empresa, cada uno de ellos cuenta con un salario justo de acuerdo a la ley. Otra cuenta es la de Gastos Viajes que representa el 1,72% con un valor de 8.741,63 representa el desembolso de viáticos a asesores comerciales, como alimentación hospedaje y transporte por viajes dentro y fuera de la provincia. Así también, la cuenta Comisiones con un porcentaje del 4,36%, que representa el importe económico que reciben los asesores comerciales por el cumplimiento de metas de ventas durante un periodo determinado, no obstante, se debe tomar en cuenta, el periodo entre venta y pago ya que es de suma importancia para la salud financiera de la Empresa. La cuenta Otros Gastos con un porcentaje de 9,24% en donde se destaca el subgrupo de Otros Servicios con un valor de 43.212,56 corresponde a los pagos de sueldo de digitadoras, servicio técnico y mantenimiento de equipos, servicio del sistema contable IMPERIUM, servicio del sistema Broadnet requerido la comercialización de pines y recargas electrónicas de telefonía celular, y procesamiento de transacciones en la línea, servicios de instalación de internet y

televisión satelital fuera de la provincia, y requerimiento de servicios de personal externo para cobranza de cartera.

Tabla 29

Composición de Gastos Financieros, año 2021

CUENTA	VALOR	%
INTERESES BANCARIOS	2.245,09	0,44%
COMISIONES BANCARIAS	477,60	0,09%
TOTAL GASTOS FINANCIEROS	2.722,69	0,54%

Nota. Datos tomados de los estados financieros de la empresa "RIOSACTELCOM CIA LTDA" que sirvieron como base para realizar los cálculos porcentuales.

Interpretación

Los Gastos Financieros presentan un valor de \$2.722,69 en el 2021, el rubro más representativo es Intereses Bancarios con un valor monetario de \$2.245,09 que simboliza el 0,44% de los gastos financieros, este representa un gasto por el financiamiento externo al que acudió la empresa para el desarrollo de sus actividades comerciales, en este caso posee un préstamo con el Banco Pichincha. Es importante tener en cuenta que los gastos de intereses representan una carga financiera para la empresa, ya que deben pagarse periódicamente según los términos acordados. Por lo tanto, es crucial que la empresa evalúe cuidadosamente su capacidad de pago y gestione su endeudamiento de manera responsable para evitar dificultades financieras en el futuro.

Tabla 30

Composición de Gastos No Deducibles, año 2021

CUENTA	VALOR	%
GASTOS NO DEDUCIBLES	850,82	0,17%
TOTAL GASTOS NO DEDUCIBLES	850,82	0,17%

Nota. Datos tomados de los estados financieros de la empresa "RIOSACTELCOM CIA LTDA" que sirvieron como base para realizar los cálculos porcentuales.

Interpretación

Los Gastos No Deducibles presentan un valor de \$850,82 en el 2021, con un porcentaje equivalente al 0,17%, lo compone la cuenta de valores que asume la empresa por no tener comprobantes, esto significa que, al calcular los impuestos que la empresa debe pagar, no se consideran estos gastos como parte de las deducciones permitidas.

EMPRESA RIOSACTELCOM CIA LTDA
ANÁLISIS HORIZONTAL
ESTADO DE SITUACIÓN FINANCIERA
PERIODOS 2020-2021
EXPRESADO EN DÓLARES

CÓDIGO	CUENTA	2021	2020	Variación Absoluta	Variación Relativa	Razón
1	ACTIVO					
101	ACTIVO CORRIENTE					
10101	EFFECTIVO Y EQUIVALENTES AL EFFECTIVO	18.905,12	10.763,60	8.141,52	75,64%	1,76
1010101	CAJA GENERAL	188,31	0,00	188,31	0,00%	-
1010103	BANCO PICHINCHA	11.361,76	4.595,89	6.765,87	147,22%	2,47
1010104	COOP. FORTUNA	10,79	2.936,32	-2.925,53	-99,63%	0,00
1010106	BANCO GUAYAQUIL	7.344,26	3.231,39	4.112,87	127,28%	2,27
10102	DOCUMENTOS Y CUENTAS POR COBRAR CLIENTES NO RELACIONADOS	3.797,04	721,08	3.075,96	426,58%	5,27
1010201	DOCUMENTOS Y CUENTAS POR COBRAR - CLIENTES CONECEL	3.797,04	721,08	3.075,96	426,58%	5,27
10103	OTRAS CUENTAS POR COBRAR	10.883,39	10.583,39	300,00	2,83%	1,03
1010304	OTRAS CUENTAS POR COBRAR	400,00	100,00	300,00	300,00%	4,00
1010305	CUENTA POR COBRAR SOCIO PABLO RIOS	10.483,39	10.483,39	-	0,00%	1,00
10104	SERVICIOS Y OTROS PAGOS ANTICIPADOS	6.766,65	2.034,50	4.732,15	232,60%	3,33
1010401	ANTICIPO A PROVEEDORES	6.766,65	2.034,50	4.732,15	232,60%	3,33
10106	ACTIVOS POR IMPUESTOS CORRIENTES	174.092,99	151.274,40	22.818,59	15,08%	1,15
1010601	CREDITO TRIBUTARIO I.V.A.	149.882,12	134.204,04	15.678,08	11,68%	1,12
1010602	CREDITO TRIBUTARIO I.R	24.210,87	17.070,36	7.140,51	41,83%	1,42
10108	INVENTARIOS	181.921,40	166.611,23	15.310,17	9,19%	1,09
1010801	INVENTARIO DE PROD. TERM. NO PRODUCIDOS POR LA COMPAÑÍA	181.921,40	166.611,23	15.310,17	9,19%	1,09
	Total de Activo Corriente	396.366,59	341.988,20	54.378,39	15,90%	1,16
102	ACTIVO NO CORRIENTE					
10201	PROPIEDAD, PLANTA Y EQUIPO	57.689,67	79.501,46	-21.811,79	-27,44%	0,73
1020103	MUEBLES Y ENSERES	6.762,45	6.762,45	-	0,00%	1,00
1020104	MAQUINARIAS Y HERRAMIENTAS	3.391,50	3.391,50	-	0,00%	1,00
1020105	EQUIPO DE COMPUTACIÓN	12.210,25	12.210,25	-	0,00%	1,00
1020106	VEHÍCULOS	35.325,47	57.137,26	-21.811,79	-38,17%	0,62
10202	(-) DEPRECIACIÓN ACUMULADA PROPIEDADES, PLANTA Y EQUIPO	-22.585,96	-19.640,86	-2.945,10	14,99%	1,15
1020201	(-) DEPRECIACIÓN ACUMULADA DE MUEBLES Y ENSERES	-945,84	-709,38	-236,46	33,33%	1,33
1020202	(-) DEPRECIACIÓN ACUMULADA DE MAQUINARIAS Y HERRAMIENTAS	-259,52	-194,64	-64,88	33,33%	1,33
1020203	(-) DEPRECIACIÓN ACUMULADA DE EQUIPO DE COMPUTACIÓN	-10.575,04	-7.931,28	-2.643,76	33,33%	1,33
1020204	(-) DEPRECIACIÓN ACUMULADA DE VEHÍCULO	-10.805,56	-10.805,56	-	0,00%	1,00
	Total de Activo No Corriente	35.103,71	59.860,60	-24.756,89	-41,36%	0,59
	TOTAL DE ACTIVO	431.470,30	401.848,80	29.621,50	7,37%	1,07

EMPRESA RIOSACTELCOM CIA LTDA
ANÁLISIS HORIZONTAL
ESTADO DE SITUACIÓN FINANCIERA
PERIODOS 2020-2021
EXPRESADO EN DÓLARES

CÓDIGO	CUENTA	2021	2020	Variación Absoluta	Variación Relativa	Razón
2	PASIVO					
201	PASIVO CORRIENTE					
20101	CUENTAS Y DOCUMENTOS POR PAGAR	77.298,04	72.634,06	4.663,98	6,42%	1,06
2010101	CUENTAS Y DOCUMENTOS POR PAGAR PROVEEDORES	72.461,30	67.797,32	4.663,98	6,88%	1,07
2010102	CUENTAS POR PAGAR CLARO	92,95	92,95	-	0,00%	1,00
2010106	DEPOSITOS POR ERROR	1.803,38	1.803,38	-	0,00%	1,00
2010108	PRESTAMO POR PAGAR SOCIOS A MARIUXI CHUINDA	2.340,41	2.340,41	-	0,00%	1,00
2010111	PRESTAMO POR PAGAR A TERCEROS GISSELA MOGROVEJO	600,00	600,00	-	0,00%	1,00
20102	OBLIGACIONES FINANCIERAS	25.671,75	7.981,47	17.690,28	221,64%	3,22
2010201	PRÉSTAMOS BANCARIOS	25.671,75	7.981,47	17.690,28	221,64%	3,22
20104	SUELDOS Y BENEFICIOS SOCIALES	0,00	1.118,52	-1.118,52	-100,00%	-
2010401	SUELDOS Y SALARIOS POR PAGAR		1.118,52	-1.118,52	-100,00%	-
2010402	OBLIGACIONES CON EL IEES	266,84	1570,76	-1.303,92	-83,01%	0,17
201040201	IECE+SETEC POR PAGAR	12,38	12,38	-	0,00%	1,00
201040202	APORTE PATRONAL POR PAGAR	137,73	137,73	-	0,00%	1,00
201040203	APORTE INDIVIDUAL POR PAGAR	116,73	116,73	-	0,00%	1,00
2010403	PARTICIPACIÓN UTILIDADES TRABAJADORES		1.303,92	-1.303,92	-100,00%	-
20105	CON LA ADMINISTRACIÓN TRIBUTARIA	1.552,31	2.580,81	-1.028,50	-39,85%	0,60
2010502	RETENCIONES IVA POR PAGAR	461,35	792,62	-331,27	-41,79%	0,58
2010503	RETENCIONES EN LA FUENTE IMPUESTO A LA RENTA	1.090,96	1.788,19	-697,23	-38,99%	0,61
20107	ANTICIPOS CLIENTES	191.223,14	190.530,93	692,21	0,36%	1,00
2010701	ANTICIPO A CLIENTES	191.223,14	190.530,93	692,21	0,36%	1,00
	Total de Pasivo Corriente	296.012,08	276.416,55	19.595,53	7,09%	1,07
	TOTAL DE PASIVO	296.012,08	276.416,55	19.595,53	7,09%	1,07
3	PATRIMONIO					
301	CAPITAL	2.000,00	2.000,00	-	0,00%	1,00
30101	CAPITAL SUSCRITO Y PAGADO	2.000,00	2.000,00	-	0,00%	1,00
304	RESULTADOS ACUMULADOS	123.432,25	119.545,71	3.886,54	3,25%	1,03
30401	GANANCIAS ACUMULADAS	153.673,50	149.786,96	3.886,54	2,59%	1,03
30402	(-) PÉRDIDAS ACUMULADAS	-30.241,25	-30.241,25	-	0,00%	1,00
305	RESULTADOS DEL EJERCICIO	10.025,97	3.886,54	6.139,43	157,97%	2,58
30501	GANANCIA NETA DEL PERIODO	10.025,97	3.886,54	6.139,43	157,97%	2,58
	TOTAL DE PATRIMONIO	135.458,22	125.432,25	10.025,97	7,99%	1,08
	Total pasivo + patrimonio	431.470,30	401.848,80	29.621,50	7,37%	1,07

EMPRESA RIOSACTELCOM CIA LTDA

ESTADO DE SITUACIÓN FINANCIERA

ANÁLISIS HORIZONTAL E INTERPRETACIONES PERIODOS 2020-2021

La estructura Financiera de la Empresa “RIOSACTELCOM CÍA.LTDA.” en los periodos 2020-2021, están representados de la siguiente manera:

Figura 6

Análisis Horizontal del Estado de Situación Financiera, 2020-2021



Tabla 31

Composición de la Estructura Financiera, año 2020-2021

CUENTA	2020	2021	Variación Absoluta	Variación Relativa	Razón
ACTIVO	401.848,80	431.470,30	29.621,50	7,37%	1,07
PASIVO	276.416,55	296.012,08	19.595,53	7,09%	1,07
PATRIMONIO	125.432,25	135.458,22	10.025,97	7,99%	1,08

Nota. Datos tomados de los estados financieros de la empresa "RIOSACTELCOM CIA LTDA" que sirvieron como base para realizar los cálculos porcentuales.

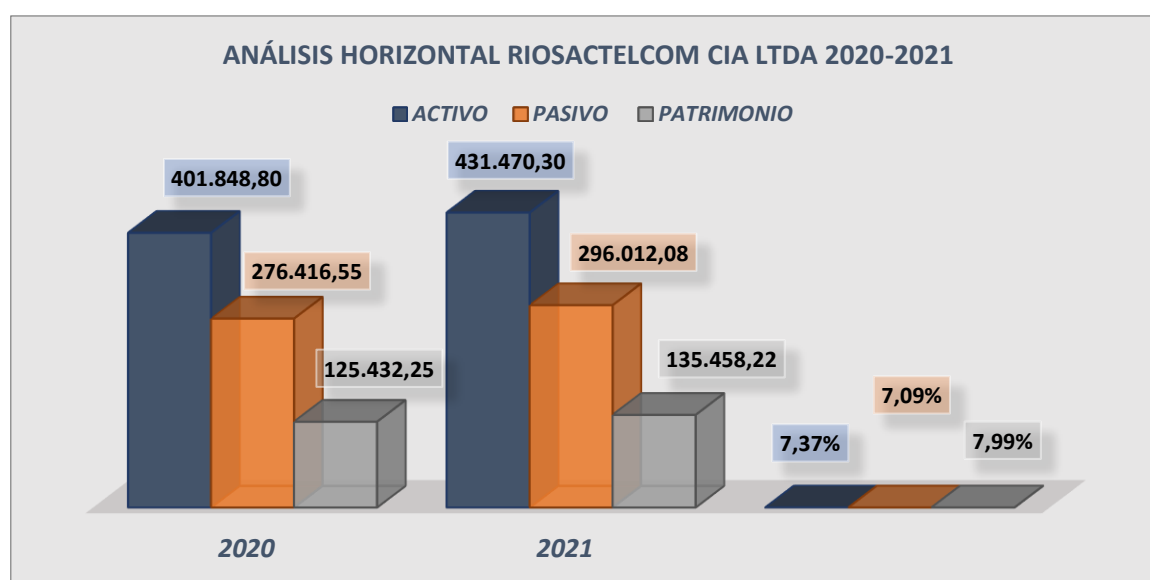
Interpretación

Al analizar los Estados de Situación Financiera de la Empresa “RIOSACTELCOM CIA LTDA” correspondientes a los periodos 2020 – 2021, se observa lo siguiente: El Activo aumentó a favor de la empresa en un 7,37% por el aumento de la cuenta Efectivo y Equivalentes de Efectivo que representa el dinero depositado producto de las ventas en las cuentas activas del Banco Pichincha y Banco Guayaquil, la cuenta Documentos y Cuentas por Cobrar Conecel que representa el ingreso por ventas a crédito, la cuenta Anticipo a Proveedores que representa lo que la empresa ha pagado por adelantado a sus proveedores para recibir bienes o servicios en el futuro, y la cuenta Inventario que representa un incremento en el valor total de los bienes y servicios que la empresa tiene en su posesión

y que están destinados para la venta o para su uso en el proceso de la misma. El Pasivo aumentó en un 7,09% ocasionado por las deudas a corto plazo que mantiene con las instituciones financieras, además durante este periodo la empresa realizó un nuevo préstamo bancario a la institución financiera del Banco de Pichincha. El Patrimonio presenta un aumento del 7,99% producto del aumento de la Ganancia Neta del Ejercicio mostrando favorablemente un nivel positivo de financiamiento interno.

Tabla 32

Composición del Activo Corriente, año 2020-2021

CUENTA	2021	2020	Variación Absoluta	Variación Relativa	Razón
EFFECTIVO Y EQUIVALENTES AL EFFECTIVO	18.905,12	10.763,60	8.141,52	75,64%	1,76
DOCUMENTOS Y CUENTAS POR COBRAR CLIENTES NO RELACIONADOS	3.797,04	721,08	3.075,96	426,58%	5,27
OTRAS CUENTAS POR COBRAR	10.883,39	10.583,39	300,00	2,83%	1,03
SERVICIOS Y OTROS PAGOS ANTICIPADOS	6.766,65	2.034,50	4.732,15	232,60%	3,33
ACTIVOS POR IMPUESTOS CORRIENTES	174.092,99	151.274,40	22.818,59	15,08%	1,15
INVENTARIOS	181.921,40	166.611,23	15.310,17	9,19%	1,09
TOTAL	396.366,59	341.988,20	54.378,39	15,90%	1,16

Nota. Datos tomados de los estados financieros de la empresa "RIOSACTELCOM CIA LTDA" que sirvieron como base para realizar los cálculos porcentuales.

Interpretación

Los Activos Corrientes en el año 2020, son de \$341.988,20 y del año 2021 con un valor de \$396.366,59, con ello se muestra un aumento de \$54.378,39 a favor de la empresa debido al aumento de los rubros como: Efectivo y Equivalentes al Efectivo con un 75,64% equivalente a un crecimiento de 8.141,52 con una razón de 1,76 veces más que el periodo anterior esto se debe a las entradas de efectivo producto de las ventas con tarifa 12% de IVA como actividad principal de la empresa que fueron depositadas en las cuentas activas del Banco de Pichincha y Banco Guayaquil, así también Cuentas y Documentos por cobrar en el año 2020 con \$721,08 y en el año 2021 con \$3.797,04 existiendo una variación absoluta de \$3.075,96 con una razón de 5,27 veces más que el período anterior producto del ingreso de las ventas con 12% de Iva a crédito, es importante que la empresa administre adecuadamente sus cuentas por cobrar para asegurarse que los pagos se reciban a tiempo y se reduzcan los riesgos de incobrabilidad pues un alto saldo en esta cuenta puede afectar negativamente el flujo de efectivo y la liquidez de la empresa, ya que representa dinero pendiente de recibir además, puede requerir una mayor gestión de cobranza y seguimiento para asegurar que los clientes cumplan con sus compromisos de pago. Así también la cuenta Servicios y Otros Pagos Anticipados que representa el pago anticipado a proveedores para recibir bienes o servicios en el

futuro, esto puede ser beneficiosa para la empresa ya que garantiza un suministro oportuno y asegura relaciones comerciales sólidas con sus proveedores, sin embargo, también es importante evaluar cuidadosamente la necesidad de realizar estos pagos anticipados y considerar los riesgos asociados para el flujo de efectivo y la liquidez de la empresa. La cuenta de Inventarios en el año 2020 con 166.611,23 y en el año 2021 con 181.921,40 y una variación absoluta de 15.310,17 con una razón de 1,09 veces más que el período anterior, producto de la adquisición de bienes y servicios destinados para la venta, durante este periodo logró salir más mercadería que el periodo anterior, esto se ve reflejado en el aumento de las ventas como actividad propia, sin embargo es importante que la empresa gestione adecuadamente sus inventarios para asegurarse de mantener un equilibrio entre la cantidad de bienes disponibles y la demanda del mercado. Un aumento excesivo en los inventarios puede llevar a problemas de obsolescencia, almacenamiento costoso y falta de liquidez. Por otro lado, un inventario bajo puede resultar en escasez de productos y pérdida de ventas.

Tabla 33
Composición del Activo No Corriente, año 2020-2021

CUENTA	2021	2020	VARIACIÓN ABSOLUTA	VARIACIÓN RELATIVA	RAZÓN
PROPIEDAD, PLANTA Y EQUIPO	57.689,67	79.501,46	-21.811,79	-27,44%	0,73
(-) DEPRECIACIÓN ACUMULADA PROPIEDADES, PLANTA Y EQUIPO	-22.585,96	-19.640,86	-2.945,10	14,99%	1,15
TOTAL	35.103,71	59.860,60	-24.756,89	-41,36%	0,59

Nota. Datos tomados de los estados financieros de la empresa "RIOSACTELCOM CIA LTDA" que sirvieron como base para realizar los cálculos porcentuales.

Interpretación

El Activo no Corriente durante el 2020 presenta una disminución en la cuenta Propiedad Planta y Equipo con un valor de \$79.501,46, y en el año 2021 un valor de 57.689,67 con una variación absoluta de -21.811,79 valor negativo presentando una disminución por la venta de un vehículo por parte de la empresa para la adquisición de uno mejor que cubra las necesidades de la mismas, es importante destacar que la disminución en la cuenta de Propiedad, Planta y Equipo no necesariamente indica una pérdida en el valor de los activos, sino que refleja el reconocimiento contable de la depreciación o amortización, la venta de activos o cualquier otra disminución en el valor contable de los bienes de capital, el adecuado registro y seguimiento de los cambios en la cuenta es esencial para una correcta contabilidad y presentación de los estados financieros de la empresa. Además, una buena gestión de los activos fijos puede ayudar a optimizar los costos, evaluar la eficiencia de la operación y tomar decisiones estratégicas para mejorar la productividad y rentabilidad de la empresa.

Tabla 34*Composición del Pasivo Corriente, año 2020-2021*

CUENTA	2021	2020	VARIACIÓN ABSOLUTA	VARIACIÓN RELATIVA	RAZÓN
CUENTAS Y DOCUMENTOS POR PAGAR	77.298,04	72.634,06	4.663,98	6,42%	1,06
OBLIGACIONES FINANCIERAS	25.671,75	7.981,47	17.690,28	221,64%	3,22
SUELDOS Y BENEFICIOS SOCIALES	0,00	1.118,52	-1.118,52	-100,00%	-
OBLIGACIONES CON EL IESS	266,84	1570,76	-1.303,92	-83,01%	0,17
CON LA ADMINISTRACIÓN TRIBUTARIA	1.552,31	2.580,81	-1.028,50	-39,85%	0,60
ANTICIPOS CLIENTES	191.223,14	190.530,93	692,21	0,36%	1,00
TOTAL	296.012,08	276.416,55	19.595,53	7,09%	1,07

Nota. Datos tomados de los estados financieros de la empresa "RIOSACTELCOM CIA LTDA" que sirvieron como base para realizar los cálculos porcentuales.

Interpretación

Una vez realizado el análisis horizontal al Pasivo Corriente se determina un aumento de la empresa del 7,09% del cual se han efectuado principalmente por las siguientes variaciones: Cuentas y Documentos por Pagar con un valor de \$77.298,04 siendo 1,06 veces más al año anterior, representado por el aumento del volumen de compras, esto no es necesariamente negativo, ya que puede ser una parte normal del funcionamiento comercial de una empresa. Sin embargo, es esencial que la empresa monitoree cuidadosamente sus deudas y se asegure de que tenga suficiente liquidez para cumplir con sus obligaciones a tiempo pues un aumento significativo y sostenido en las cuentas por pagar podría requerir una revisión de la gestión financiera y operativa de la empresa. La cuenta Obligaciones Financieras con una variación absoluta de 17.690,28 y una razón de 3,22 veces más al año anterior, el incremento es dado por el aumento en la subcuenta de Préstamos Bancarias a la cual la empresa solicitó un préstamo con la Institución Banco Pichincha como herramienta para financiar el crecimiento y la expansión de la misma, sin embargo, es esencial que la empresa gestione prudentemente su nivel de endeudamiento y planifique cuidadosamente su capacidad para cumplir con sus obligaciones financieras en el futuro. Finalmente, la Obligaciones con el IESS registra una disminución del -83,01% mostrando una variación absoluta de \$-1.303,92 generado por la participación de empleados y trabajadores que se ocasionaron durante el 2020, valor que la empresa tenía pendiente de pago.

Tabla 35*Composición del Patrimonio, año 2020-2021*

CUENTA	2021	2020	VARIACIÓN ABSOLUTA	VARIACIÓN RELATIVA	RAZÓN
CAPITAL	2.000,00	2.000,00	-	0,00%	1,00
RESULTADOS ACUMULADOS	123.432,25	119.545,71	3.886,54	3,25%	1,03
RESULTADOS DEL EJERCICIO	10.025,97	3.886,54	6.139,43	157,97%	2,58
TOTAL	135.458,22	125.432,25	10.025,97	7,99%	1,08

Nota. Datos tomados de los estados financieros de la empresa "RIOSACTELCOM CIA LTDA" que sirvieron como base para realizar los cálculos porcentuales.

Interpretación

El patrimonio para el año 2020 y 2021 de la empresa RIOSACTELCOM presenta lo siguiente: la cuenta Capital que está formada por el aporte del propietario y socios se mantiene igual siendo un capital fijo para la inversión. Para el año 2021 se registra la cuenta Resultados Acumulados, en este caso la empresa ha experimentado pérdidas y ganancias acumuladas de periodos anteriores lo que ha afectado su patrimonio. Afortunadamente, para el 2021 ha logrado aumentar el Resultado del Ejercicio con una variación absoluta de \$6.139,43 y una variación relativa de 7,99%, es decir 1,08 veces más que el periodo anterior lo que ha contribuido aumentar su patrimonio favorablemente mostrando un nivel positivo de financiamiento interno.

EMPRESA RIOSACTELCOM CIA LTDA
ESTADO DE RESULTADOS
PERIODOS 2020-2021
EXPRESADO EN DÓLARES

Código	CUENTAS	2021	2020	Variación Absoluta	Variación Relativa	Razón
4	INGRESOS					
401	INGRESOS OPERACIONALES					
40101	VENTAS GENERALES	508.157,51	501.245,95	6.911,56	1,38%	1,01
4010102	VENTAS TARIFA 0%	0,00	-104,34	104,34	-100,00%	-
4010103	VENTAS DIFERENTES DE IVA 0%	508.157,51	501.350,29	6.807,22	1,36%	1,01
406	INGRESO POR INTERESES	10,07	59,27	-49,20	-83,01%	0,17
40106	INGRESOS POR INTERESES BANCARIOS	10,07	59,27	-49,20	-83,01%	0,17
	TOTAL DE INGRESOS	508.167,58	501.305,22	6.862,36	1,37%	1,01
5	COSTOS Y GASTOS					
51	COSTOS DE VENTA Y PRODUCCION					
5101	MATERIALES UTILIZADOS O PRODUCTOS VENDIDOS	350.994,77	329.051,03	21.943,74	6,67%	1,07
510103	COSTO DE VENTA PRODUCTOS	350.994,77	329.051,03	21.943,74	6,67%	1,07
	TOTAL DE COSTOS	350994,77	329051,03	21.943,74	6,67%	1,07
52	GASTOS					
5201	GASTOS DE VENTA	2.361,78	13.253,51	-10.891,73	-82,18%	0,18
520101	PUBLICIDAD Y PROMOCIÓN	801,25	0,00	801,25	0,00%	-
520102	MATERIAL UTILIZADO GASTOS DE VENTA	1.560,53	13.253,51	-11.692,98	-88,23%	0,12
	TOTAL DE GASTO DE VENTA	2361,78	13253,51	-10.891,73	-82,18%	0,18
5202	GASTOS DE ADMINISTRACIÓN					
520201	SUELDOS, SALARIOS Y MÁS REMUNERACIONES	16.475,76	32.186,34	-15.710,58	-48,81%	0,51
52020101	SUELDOS Y SALARIOS	14.823,00	28.957,56	-14.134,56	-48,81%	0,51
52020102	IESS POR PAGAR	1.652,76	3.228,78	-1.576,02	-48,81%	0,51
520202	OTROS BENEFICIOS SOCIALES	2.435,25	3.809,44	-1.374,19	-36,07%	0,64
52020201	DÉCIMO TERCER SUELDO	1.235,25	2.609,44	-1.374,19	-52,66%	0,47
52020202	DÉCIMO CUARTO SUELDO	1.200,00	1.200,00	-	0,00%	1,00
520203	APORTES A LA SEGURIDAD SOCIAL	148,32	289,68	-141,36	-48,80%	0,51
52020302	IECE Y SECAP	148,32	289,68	-141,36	-48,80%	0,51
520204	HONORARIOS COMISIONES Y DIETAS	7.044,66	5.847,83	1.196,83	20,47%	1,20
52020401	HONORARIOS PROFESIONALES	7.044,66	5.847,83	1.196,83	20,47%	1,20
520205	ARRENDAMIENTO DE BIENES INMUEBLES	2.750,00	3.245,12	-495,12	-15,26%	0,85
52020501	ARRIENDO DE OFICINAS	2.750,00	3.245,12	-495,12	-15,26%	0,85
520206	MANTENIMIENTO Y REPARACIONES	2.354,12	2.546,79	-192,67	-7,57%	0,92
52020601	SERVICIO DE MANTENIMIENTO Y REPARACIONES	654,31	514,96	139,35	27,06%	1,27
52020602	REPUESTOS Y ACCESORIOS	1.699,81	2.031,83	-332,02	-16,34%	0,84
520207	COMBUSTIBLE	5.931,36	2.964,30	2.967,06	100,09%	2,00
52020701	COMBUSTIBLES	5.388,06	2.657,95	2.730,11	102,71%	2,03
52022101	LUBRICANTES	543,30	306,35	236,95	77,35%	1,77
520208	TRANSPORTE	2.836,41	349,98	2.486,43	710,45%	8,10
52020801	SERVICIOS DE TRANSPORTE	2.523,50	262,00	2.261,50	863,17%	9,63
52020802	SERVICIO DE ENCOMIENDAS	312,91	87,98	224,93	255,66%	3,56

Código	CUENTAS	2021	2020	Variación Absoluta	Variación Relativa	Razón
520210	SEGUROS Y REASEGUROS	1.703,10	976,51	726,59	74,41%	1,74
52021001	SEGUROS Y REASEGUROS	1.703,10	976,51	726,59	74,41%	1,74
520211	GASTOS DE GESTION	936,47	847,93	88,54	10,44%	1,10
52021101	GASTOS DE AGASAJOS ACCIONISTAS, TRABAJADORES Y CLIENTES	936,47	847,93	88,54	10,44%	1,10
520212	IMPUESTOS, CONTRIBUCIONES Y OTROS	1.056,53	710,06	346,47	48,79%	1,49
52021201	MATRICULAS DE VEHICULOS	38,00	0,00	38,00	0,00%	-
52021202	IMPUESTOS MUNICIPALES	810,67	710,06	100,61	14,17%	1,14
52021203	IMPUESTOS, TASAS Y PERMISOS	207,86	22,40	185,46	827,95%	9,28
520213	GASTOS DE VIAJE	8.741,63	4.433,42	4.308,21	97,18%	1,97
52021301	VIATICOS Y GASTOS DE VIAJE	8.741,63	4.433,42	4.308,21	97,18%	1,97
520214	COMISIONES	22.134,19	38.282,89	-16.148,70	-42,18%	0,58
52021401	COMISIONES POR VENTAS EN PLANES	22.134,19	38.282,89	-16.148,70	-42,18%	0,58
520215	DEPRECIACIONES	19.489,12	2.945,10	16.544,02	561,75%	6,62
52021501	DEPRECIACIÓN ACUMULADA PROPIEDADES, PLANTA Y EQUIPO	8.347,88	8.347,88	-	0,00%	1,00
52021505	DEPRECIACIÓN ACUMULADA DE VEHÍCULO	11.141,24	-5.402,78	16.544,02	-306,21%	-2,06
520216	AMORTIZACIONES		9.800,25	-9.800,25	-100,00%	-
52021602	AMORTIZACION PERDIDA AÑOS ANTERIORES		9.800,25	-9.800,25	-100,00%	-
520217	SERVICIOS PUBLICOS	48,19	475,68	-427,49	-89,87%	0,10
52021701	AGUA, LUZ Y TELECOMUNICACIONES	48,19	475,68	-427,49	-89,87%	0,10
520218	OTROS GASTOS	46.971,52	37.067,63	9.903,89	26,72%	1,27
52021801	SUMINISTROS Y MATERIALES	1.476,52	1.538,78	-62,26	-4,05%	0,96
52021803	SERVICIO DE MONITOREO		190,00	-190,00	-100,00%	-
52021804	OTROS SERVICIOS	43.212,56	32.344,57	10.867,99	33,60%	1,34
52021805	UNIFORMES Y CREDENCIALES EMPLEADOS	966,00	352,50	613,50	174,04%	2,74
52021807	MALA VENTA CONSUMO SDA	942,50	1.647,88	-705,38	-42,81%	0,57
52021808	PENALIZACIONES POR EQUIPOS		483,84	-483,84	-100,00%	-
52021809	MULTAS POR REGISTRO FUERA DE TIEMPO		132,50	-132,50	-100,00%	-
52021810	IMPUESTOS CONTRIBUCIONES Y OTROS	373,94	377,56	-3,62	-0,96%	0,99
520220	NOTARIOS Y REGISTRADORES MERCANTILES	154,92	58,55	96,37	164,59%	2,65
52022001	SERVICIOS DE REGISTRADORES MERCANTILES	50,00	25,00	25,00	100,00%	2,00
52022003	SERVICIO DE NOTARIOS	104,92	33,55	71,37	212,73%	3,13
	TOTAL DE GASTOS DE ADMINISTRACIÓN	141.211,55	146.837,50	-5.625,95	-3,83%	0,96
5203	GASTOS FINANCIEROS	2.722,69	2.135,97	586,72	27,47%	1,27
520301	INTERESES BANCARIOS	2.245,09	1.898,05	347,04	18,28%	1,18
520302	COMISIONES BANCARIAS	477,60	227,09	250,51	110,31%	2,10
520303	INTERESES PAGADOS A TERCEROS		10,83	-10,83	-100,00%	-
	TOTAL DE GASTOS FINANCIEROS	2722,69	2135,97	586,72	27,47%	1,27
5204	GASTOS NO DEDUCIBLES	850,82	1311,99	-461,17	-35,15%	0,65
520401	GASTOS NO DEDUCIBLES	850,82	1311,99	-461,17	-35,15%	0,65
	TOTAL DE GASTOS NO DEDUCIBLES	850,82	1311,99	-461,17	-35,15%	0,65
	TOTAL DE COSTOS Y GASTOS	498.141,61	492.590,00	5.551,61	1,13%	1,01
	RESULTADO DEL EJERCICIO	10.025,97	8.715,22	1.310,75	15,04%	1,15
	TOTAL	508.167,58	501.305,22	6.862,36	1,37%	1,01

EMPRESA RIOSACTELCOM CIA LTDA

ESTADO DE RESULTADOS

ANÁLISIS HORIZONTAL E INTERPRETACIONES PERIODOS 2020-2021

La estructura Económica de la Empresa "RIOSACTELCOM CÍA.LTDA." en los periodos 2020-2021, están representados de la siguiente manera:

Figura 7

Análisis Horizontal del Estado de Resultados, 2020-2021



Tabla 36

Composición de la Estructura Financiera, año 2020-2021

CUENTA	2021	2020	VARIACIÓN ABSOLUTA	VARIACIÓN RELATIVA	RAZÓN
INGRESOS	508.167,58	501.305,22	6.862,36	1,37%	1,01
COSTOS	350.994,77	329.051,03	21.943,74	6,67%	1,07
GASTOS	147.146,84	163.538,97	-16.392,13	-10,02%	0,90
RESULTADO DEL EJERCICIO	10.025,97	8.715,22	1.310,75	15,04%	1,15
TOTAL	508.167,58	501.305,22	6.862,36	1,37%	1,01

Nota. Datos tomados de los estados financieros de la empresa "RIOSACTELCOM CIA LTDA" que sirvieron como base para realizar los cálculos porcentuales.

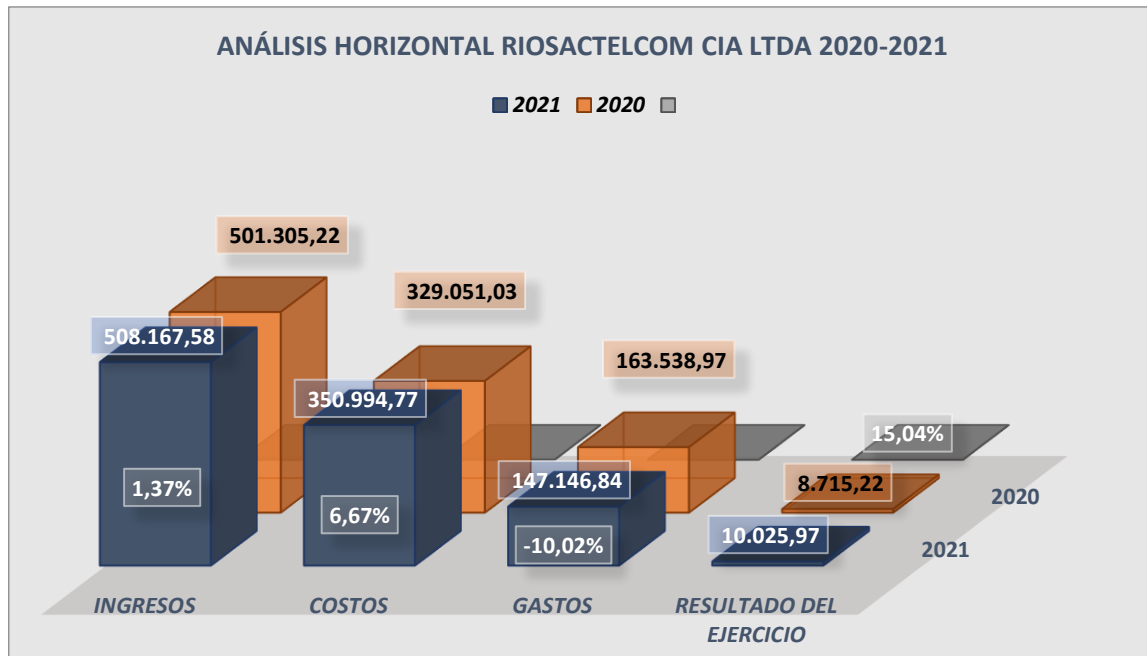
Interpretación

Una vez realizado el análisis horizontal al Estado de Resultados del año 2020 y 2021 se observa que los ingresos incrementaron con una variación absoluta de \$6.862,36 y una variación relativa de 1,37% es decir, 1,01 veces más que el año anterior producto de las ventas 12% de IVA. Los Costos de Venta incrementaron en un 6,67%, es decir \$21.943,74 durante este periodo la empresa adquirió más mercadería con tarifa 12% de IVA es importante que la empresa lleve a cabo un análisis minucioso de

sus costos y busque estrategias para controlarlos eficientemente, optimizando procesos, negociando con proveedores y buscando oportunidades para mejorar la eficiencia de la misma también, puede ser beneficioso diversificar fuentes de aprovisionamiento para evitar depender demasiado de un solo proveedor y estar al tanto de las condiciones del mercado y la economía para anticipar y gestionar adecuadamente los cambios en los costos. Por otra parte, los Gastos disminuyeron con una variación absoluta de -\$16.392,13 y una variación relativa de -10,02% es decir, 0,90 veces menos que el año anterior debido a las disminuciones significativas de los gastos administrativos en cuanto a las remuneraciones de los trabajadores y comisiones. A pesar del incremento notorio de los costos, los ingresos también aumentaron afortunadamente y los gastos tendieron a disminuir de un periodo a otro, presentando un incremento en el Resultado del Ejercicio con una variación absoluta de \$1.310,75 y variación relativa de 1,15% por esta razón los resultados no se vieron afectados, es importante recalcar que se deben implementar medidas y correctivos para mejorar la rentabilidad entre mayor sea es más conveniente para la empresa.

Tabla 37

Composición de los Ingresos, año 2020-2021

CUENTA	2021	2020	VARIACIÓN ABSOLUTA	VARIACIÓN RELATIVA	RAZÓN
INGRESOS OPERACIONALES	508.157,51	501.245,95	6.911,56	1,38%	1,01
INGRESO POR INTERESES	10,07	59,27	-49,20	-83,01%	0,17
TOTAL	508.167,58	501.305,22	6.862,36	1,37%	1,01

Nota. Datos tomados de los estados financieros de la empresa "RIOSACTELCOM CIA LTDA" que sirvieron como base para realizar los cálculos porcentuales.

Interpretación

A través del Análisis Horizontal del Estado de Resultados a la Empresa RIOSACTELCOM en los años 2020 y 2021, se observa que los Ingresos Operacionales aumentaron positivamente con una variación absoluta de \$6.911,56 y una variación relativa de 1,38% generados por la venta y comercialización de la mercadería como actividad propia de la empresa. Ventas diferentes de IVA 0% es la cuenta que presenta un crecimiento favorable con una variación absoluta de \$6.807,22 estos son los que generan ingresos, ya que en su mayoría son chips, tarjetas prepago, partes y piezas para aparatos y equipos de comunicación, así como también la instalación de accesorios eléctricos, líneas de telecomunicaciones, redes informáticas y líneas de televisión por cable, incluidas líneas de fibra óptica, antenas parabólicas, etc. Con esto se deduce que el incremento de ingresos obedece a la aceptación por parte de los clientes y la buena gestión de sus administradores para ofertar y promocionar sus productos, resultados que demuestran estabilidad y aceptación en el mercado siendo un punto favorable para la empresa, ya que demuestra que la actividad principal a la que se dedica si es rentable.

Tabla 38*Composición de los Costos, año 2020-2021*

CUENTA	2021	2020	Variación Absoluta	Variación Relativa	Razón
COSTO DE VENTA PRODUCTOS	350.994,77	329.051,03	21.943,74	6,67%	1,07
TOTAL	350.994,77	329.051,03	21.943,74	6,67%	1,07

Nota. Datos tomados de los estados financieros de la empresa "RIOSACTELCOM CIA LTDA" que sirvieron como base para realizar los cálculos porcentuales.

Interpretación

Al analizar el Costo de Ventas se puede observar que incrementa en \$350.994,77 equivalente a 6,67% con una razón de 1,07 veces más que el periodo anterior por la adquisición de mercadería con tarifa 12%, que son los de mayor acogida presentan en este caso los materiales utilizados o productos vendidos como chips, tarjetas prepago, partes y piezas para aparatos y equipos de comunicación, suministros para la instalación de accesorios eléctricos, líneas de telecomunicaciones, redes informáticas, líneas de televisión por cable, líneas de fibra óptica, y antenas parabólicas. Siempre será interés de la empresa mantener menos costos posibles por eso sería importante desarrollar estrategias para reducir los mismos y de esa forma mejorar la rentabilidad, en esta situación la empresa podría optar en buscar opciones más rentables de abastecimiento, mejorar los términos de negociación con los proveedores o buscar nuevas ofertas a fin de generar mayor margen de utilidad.

Tabla 39*Composición de los Gastos, año 2020-2021*

CUENTA	2021	2020	VARIACIÓN ABSOLUTA	VARIACIÓN RELATIVA	RAZÓN
GASTO DE VENTA	2.361,78	13.253,51	-10.891,73	-82,18%	0,18
GASTOS DE ADMINISTRACIÓN	141.211,55	146.837,50	-5.625,95	-3,83%	0,96
GASTOS FINANCIEROS	2.722,69	2.135,97	586,72	27,47%	1,27
GASTOS NO DEDUCIBLES	850,82	1.311,99	-461,17	-35,15%	0,65
TOTAL	147146,84	163538,97	-16392,13	-10,02%	0,90

Nota. Datos tomados de los estados financieros de la empresa "RIOSACTELCOM CIA LTDA" que sirvieron como base para realizar los cálculos porcentuales.

Interpretación

Al analizar los Gastos efectuados de la empresa RIOSACTELCOM para los periodos 2020 – 2021 se obtiene que estos presentan una variación absoluta de \$-16.392,13 y variación relativa de \$-10,12% es decir 0,90 veces menos que el periodo anterior. En este se destaca la disminución de los Gastos de Venta que durante el año 2020 presentan un valor de \$13.253,5 para el 2021 redujeron a \$2.361,78 mostrando una variación absoluta de \$-10.891,73 representando el -82,18% de variación relativa, con una razón de 0,18 veces menos al periodo anterior, generado por la reducción de la cuenta Materiales Utilizado para Gastos de Venta, como flyers publicitarios, obsequios para el cliente, es importante

destacar que reducir los gastos de venta no significa necesariamente sacrificar la calidad del servicio al cliente o de los productos. La clave está en identificar áreas donde se puedan hacer ajustes inteligentes sin afectar negativamente la experiencia del cliente o la calidad del mismo. Por otra parte, los Gastos Administrativos, poseen una variación absoluta de \$-5.625,95 y una variación relativa de -3,83% es decir, 0,96 veces menos que el periodo anterior esto se da debido a la principal disminución en Gastos por Sueldos y Salarios con una variación absoluta de \$-14.134,56, una variación relativa de -48,81 siendo 0,51 veces menos que el periodo anterior, esta disminución se produjo por la disminución salarial a colaboradores y propietarios de la empresa, así como también la cuenta Comisiones que se da por la venta de planes siendo la cuenta más notable dentro de los gastos totales con una variación absoluta de -16.148,70, una variación relativa de -42,18% siendo 0,58 veces menos que el periodo anterior, situaciones que se vieron afectadas a reducir éstas a causa de la Pandemia Covid-19, sin embargo es fundamental que la empresa comunique claramente los motivos detrás de la disminución de comisiones y brinde apoyo y orientación a su equipo de ventas durante este período desafiante, pues la transparencia en la comunicación y el trabajo conjunto para encontrar soluciones y estrategias que beneficien tanto a la empresa como a los empleados son clave para atravesar con éxito la crisis generada por la pandemia.

EMPRESA RIOSACTELCOM CIA LTDA
APLICACIÓN DE INDICADORES FINANCIEROS
PERÍODOS 2020-2021

Indicadores de Liquidez

Tabla 40

Liquidez Corriente, año 2020-2021

AÑO	FÓRMULA	CÁLCULO	RESULTADO
2020	<u>Activo Corriente</u>	<u>341.988,20</u> 276.416,55	1,24
2021	Pasivo Corriente	<u>396.366,59</u> 296.012,08	1,34
Estándar			

Nota. Datos tomados de los estados financieros de la empresa "RIOSACTELCOM CIA LTDA" que sirvieron como base para realizar los cálculos porcentuales.

Interpretación

Una vez aplicada la razón corriente en la Empresa RIOSACTELCOM podemos determinar que para el año 2020 posee una liquidez de \$1,24 y de \$1,34 para el 2021, lo que significa que por cada dólar que adeuda a corto plazo la empresa dispone para su cancelación de 1,24 dólares para el año 2020 y 1,34 dólares para el año 2021 cumpliendo con el estándar referencial de 1. Los resultados obtenidos indican que la empresa tiene justo los recursos suficientes para cumplir con sus obligaciones financieras de corto plazo, es un punto de equilibrio entre los activos líquidos que puede utilizar para pagar sus deudas a corto plazo. Una liquidez corriente menor de 1.5 no es necesariamente mala, pero tampoco se considera como una posición financiera óptima, significa que la empresa tiene poco margen de maniobra y podría enfrentar dificultades para afrontar imprevistos o fluctuaciones en sus ingresos o gastos, un valor tan justo de liquidez podría indicar que la empresa está operando en una posición financiera ajustada o con riesgos potenciales si se presentan eventos adversos. En general, es preferible que la empresa tenga una liquidez corriente mayor a 1 (por ejemplo, 1.5 a 2) para tener una mayor capacidad de responder a situaciones inesperadas y mantener una posición más sólida frente a sus obligaciones de corto plazo.

Tabla 41*Prueba ácida, año 2020-2021*

AÑO	FÓRMULA	CÁLCULO			RESULTADO
2020	<u>Activo Corriente-Inventarios</u> Pasivo Corriente	341.988,20	-	166.611,23	0,63
		276416,55			
2021		396.366,59	-	181.921,40	0,72
		296012,08			

Mayor a 1

Nota. Datos tomados de los estados financieros de la empresa "RIOSACTELCOM CIA LTDA" que sirvieron como base para realizar los cálculos porcentuales.

Interpretación

El indicador de Prueba Ácida permite medir la capacidad que tiene la empresa para cancelar sus obligaciones corrientes sin la necesidad de recurrir a la venta de mercadería, mediante la aplicación de este indicador se obtuvo un resultado de \$0,63 para el 2020 y \$0,72 para el 2021. En el año 2020 cuenta con \$ 0,63 centavos de dólar y en el año 2021 \$0,72 centavos para cubrir el pasivo corriente, lo que indica que la empresa no está condiciones de pagar la totalidad de sus pasivos a corto plazo sin tener que acudir a sus inventarios principalmente en el año 2020. Por esto es Importante la empresa tome estrategias para una mejor rotación de inventario y el cobro de una cartera más oportuna.

Indicadores de Actividad**Tabla 42***Rotación de Cartera por Cobrar, año 2020-2021*

AÑO	FÓRMULA	CÁLCULO	RESULTADO
2020	Ventas Cuentas por cobrar	<u>501305,22</u>	44,35
		11304,47	
2021		<u>508167,58</u>	34,62
		14680,43	
6 a 12 veces			

Tabla 43*Período Medio de Cobranza, año 2020-2021*

Año	Fórmula	Cálculo		Resultado
2020	Cuentas y Documentos por cobrar * 365 Ventas	11304,47	365	8,23
		501305,22		
2021		14680,43	365	10,54
		508167,58		
Menor a 30 días				

Nota. Datos tomados de los estados financieros de la empresa "RIOSACTELCOM CIA LTDA" que sirvieron como base para realizar los cálculos porcentuales.

Interpretación

El indicador de Rotación de Cartera permite identificar el número de veces que se ha hecho efectivas las cuentas por cobrar al año, como regla general, se puede considerar que una rotación de cartera de al menos 6 a 12 veces al año es un buen indicador de eficiencia en la gestión de cuentas por cobrar. Esto significa que, en promedio, la empresa está cobrando sus cuentas por cobrar cada mes o cada dos meses, mediante la aplicación se determinó que para el año 2020 rota 44,35 veces, es decir cada 8,23 días y para el 2021 ha disminuido a 34,62 veces, es decir cada 10,54 días; esto se debe a que las ventas a crédito aumentaron con respecto al periodo anterior y los clientes se demoraron más días en pagar sus deudas. Sin embargo, es importante que la empresa analice esta cuenta y tome medidas para mejorar su gestión de cuentas por cobrar y asegurarse de que las condiciones de crédito otorgadas a los clientes sean apropiadas y se ajusten a las capacidades de pago de los mismos.

Tabla 44

Período Medio de Pago, año 2020-2021

Año	Fórmula	Cálculo		Resultado
2020	Cuentas y Documentos por pagar * 365	72.634,06	365	159,12
		166611,23		
2021	Inventarios	77.298,04	365	155,09
		181921,4		
Estándar de 45 a 60 días				

Nota. Datos tomados de los estados financieros de la empresa "RIOSACTELCOM CIA LTDA" que sirvieron como base para realizar los cálculos porcentuales.

Interpretación

El indicador de Período Medio de Pago indica el número de días que la empresa tarda en cumplir sus obligaciones de inventarios para lo cual se observa que en el año 2020 tarda 159,12 días y en el año 2021 155,09 días en cumplir sus obligaciones, se obtuvo un resultado poco favorable en ambos periodos, sin embargo, en el año 2021 este disminuyó siendo para la empresa un punto positivo ya que está mejorando su cartera de pago al cubrir sus obligaciones a un menor tiempo establecido. Si se considera las cuentas por cobrar y pagar, se analizó que los clientes pagan sus deudas en menor tiempo de lo que está pagando la empresa a sus proveedores. Sin embargo, es importante establecer políticas de pago claras y cumplir con los compromisos adquiridos para mantener relaciones comerciales sólidas y beneficiosas para ambas partes.

Tabla 45*Rotación de Activos Totales, año 2020-2021*

AÑO	FÓRMULA	CÁLCULO	RESULTADO
2020	Ventas	<u>501305,22</u>	1,25
		401848,8	
2021	Activo Total	<u>508167,58</u>	1,18
		431470,3	
Estándar: > 0 = 1			

Nota. Datos tomados de los estados financieros de la empresa "RIOSACTELCOM CIA LTDA" que sirvieron como base para realizar los cálculos porcentuales.

Interpretación

La empresa RIOSACTELCOM presenta una rotación de activos para el año 2020 de 1,25 veces y para el año 2021 de 1,28 veces, es decir que por cada dólar que se invirtió en activos totales se generó \$1,25 dólares en ventas en el 2020 y \$1,18 dólares en el 2021, evidenciándose una disminución en el último año, lo que indica que los activos están siendo utilizados de manera eficiente, a pesar del alto valor de inventario la empresa aún logra generar ingresos suficientes, con ello igualmente tiene la capacidad de incrementar sus ventas, impulsar mayores ingresos y mejorar el margen de ganancia.

Indicadores de Endeudamiento**Tabla 46***Endeudamiento del Activo, año 2020-2021*

AÑO	FÓRMULA	CÁLCULO	RESULTADO
2020	Pasivo Total	<u>276.416,55</u>	68,79%
		401.848,8	
2021	Activo Total	<u>296.012,08</u>	68,61%
		431.470,3	
Estándar < 50%			

Nota. Datos tomados de los estados financieros de la empresa "RIOSACTELCOM CIA LTDA" que sirvieron como base para realizar los cálculos porcentuales.

Interpretación

La aplicación de este indicador permite conocer en qué medida están siendo financiados los activos de la empresa por terceros, en el año 2020 el margen de participación de los acreedores es del 68,79%, mientras que para el año 2021 desciende a 68,61%, situación que se debe al crecimiento de las ventas producto de documentos y cuentas por cobrar, es decir que los acreedores tienen una participación significativa sobre los activos. La empresa debe implementar políticas de planificación y financiación, se recomienda analizar los pasivos, debido a que su valor es significativo, por ello es necesario que el porcentaje de endeudamiento total disminuya para tener un mayor beneficio.

Tabla 47*Endeudamiento Patrimonial, año 2020-2021*

AÑO	FÓRMULA	CÁLCULO	RESULTADO
2020	Pasivo Total	276416,55	220,37%
		125432,25	
2021	Patrimonio	296012,08	218,53%
		135458,22	
Estándar < 50%			

Nota. Datos tomados de los estados financieros de la empresa "RIOSACTELCOM CIA LTDA" que sirvieron como base para realizar los cálculos porcentuales.

Interpretación

La aplicación de este indicador permite conocer el grado de compromiso para con los acreedores de la empresa, en el año 2020 refleja un porcentaje de 220.37% y en el año 2021 un porcentaje de 218,53% lo que indica que en ambos años los acreedores son los que financian mayormente a la empresa, dando como resultado que la empresa no cuenta con el suficiente patrimonio para sustentar sus obligaciones con fondos propios. Es importante que la empresa tenga un equilibrio adecuado entre deuda y patrimonio neto pues una relación deuda-patrimonio equilibrada puede permitir a la empresa aprovechar los beneficios del endeudamiento sin asumir un riesgo financiero excesivo.

Tabla 48*Apalancamiento, año 2020-2021*

AÑO	FÓRMULA	CÁLCULO	RESULTADO
2020	Activo Total	401848,8	3,20
		125432,25	
2021	Patrimonio	431470,3	3,19
		135458,22	
< posible			

Nota. Datos tomados de los estados financieros de la empresa "RIOSACTELCOM CIA LTDA" que sirvieron como base para realizar los cálculos porcentuales.

Interpretación

Este indicador mide el grado de compromiso del patrimonio del propietario con los acreedores de la empresa. Los resultados de la aplicación del indicador permiten conocer que por cada dólar de patrimonio se tiene deudas por \$3,20 en el 2020 y \$3,19 en el 2021 los resultados son altos lo que quiere decir que la empresa financia sus actividades con participación de terceros, sin embargo, es recomendable reducir esta participación según el estándar establecido entre más bajo es más favorable para la empresa.

Indicadores de Rendimiento

Tabla 49

Margen de Utilidad Bruta, año 2020-2021

AÑO	FÓRMULA	CÁLCULO	RESULTADO
2020	$\frac{\text{Utilidad Bruta}}{\text{Ventas}} \times 100$	$\frac{172194,92}{501305,22} \times 100$	34,35%
2021		$\frac{157162,74}{508167,58} \times 100$	30,93%
Estándar 30% a 50%			

Nota. Datos tomados de los estados financieros de la empresa "RIOSACTELCOM CIA LTDA" que sirvieron como base para realizar los cálculos porcentuales.

Interpretación

A través de la aplicación del indicador de Margen de Utilidad Bruta se determinó que las ventas de la empresa generaron un 34,35% de utilidad bruta en el año 2020 y un 30,93% en el año 2021, por cada dólar vendido en el año 2020 generó 0,3435 centavos de utilidad, y en el año 2021 se generó 0,3093 centavos de utilidad, resultados que son beneficiosos para la empresa porque obtuvo una ganancia por la venta de sus productos luego de haber disminuido el valor por los costos generados al adquirir la mercadería siendo un factor positivo para la empresa. Sin embargo, es importante evaluar y analizar en detalle los costos para identificar áreas de mejora y reducirlos de manera efectiva utilizando estrategias como mejorar términos de negociación con los proveedores o buscando ofertas de nuevos proveedores a menor precio, al igual que, seguir implementando estrategias de ventas, descuentos, promociones y más publicidad con el fin de obtener más clientes y por ende incrementar ingresos por ventas ayudando a mejorar la rentabilidad.

Tabla 50

Margen Neto de Utilidad, año 2020-2021

AÑO	FÓRMULA	CÁLCULO	RESULTADO
2020	$\frac{\text{Utilidad Neta}}{\text{Ventas}} \times 100$	$\frac{8,692.82}{501305,22} \times 100$	1,73%
2021		$\frac{10.025,97}{508167,58} \times 100$	1,97%
Estándar 5% a 15%			

Nota. Datos tomados de los estados financieros de la empresa "RIOSACTELCOM CIA LTDA" que sirvieron como base para realizar los cálculos porcentuales.

Interpretación

Al realizar los cálculos respectivos del margen neto de utilidad se obtuvo que las ventas generaron una utilidad de 1,73% en el año 2020 y en el año 2021 un 1,97%. Es decir, por cada dólar vendido generó 0,017 centavos de utilidad y 0,020 centavos respectivamente, obteniendo una mejor

utilidad en el año 2021, sin embargo, es necesario que la empresa mejore las estrategias de venta, pero sin aumentar sus gastos, de esta manera se obtendrá un porcentaje representativo de utilidad para los siguientes períodos.

Tabla 51

Rendimiento del Activo Total, año 2020-2021

AÑO	FÓRMULA	CÁLCULO	RESULTADO
2020	Utilidad Neta Activo	8.692,82	2,16%
		401.848,80	
2021		10.025,97	2,32%
		431.470,30	

Estándar > al 10%

Nota. Datos tomados de los estados financieros de la empresa "RIOSACTELCOM CIA LTDA" que sirvieron como base para realizar los cálculos porcentuales.

Interpretación

El indicador del Rendimiento del Activo Total muestra la capacidad del activo para producir utilidades, independientemente de la forma como haya sido financiado, ya sea con deuda o patrimonio, con la aplicación del mismo se refleja que la utilidad neta, con respecto al activo total, correspondió al 2,16% en el año 2020 y el 2,32% en el año 2021, es decir, que por cada dólar invertido en el activo total generó 0,0216 centavos de utilidad neta en el año 2020, y 0,0232 centavos en el año 2021. Se evidencia un aumento significativo al 2021 debido al aumento de ingresos, sin embargo al analizar los resultados con el estándar establecido estos se encuentra por debajo lo que indica un rendimiento poco eficiente, es importante para la empresa mejorar las entradas de efectivo a través de las ventas, puesto que la empresa cuenta con la capacidad de generar mayores ingresos aprovechando la inversión que mantiene en inventarios, creando una mejor rotación de los mismos por medio de estrategias, descuentos y promociones.

Tabla 52

Rendimiento del Patrimonio, año 2020-2021

AÑO	FÓRMULA	CÁLCULO	RESULTADO
2020	Utilidad Neta Patrimonio	8,692.82	6,93%
		125432,25	
2021		10.025,97	7,40%
		135458,22	

Estándar mientras mayor sea mejor

Nota. Datos tomados de los estados financieros de la empresa "RIOSACTELCOM CIA LTDA" que sirvieron como base para realizar los cálculos porcentuales.

Interpretación

A través de la aplicación del indicador de Rendimiento del Patrimonio se determinó que la Utilidad Neta le corresponde un 6,93% en el año 2020 y un 7,40% en el año 2021, es decir que el propietario de la empresa obtuvo un rendimiento sobre su inversión de 0,0693 centavos y de 0,074 centavos, lo cual a pesar de que aumento en el segundo periodo nos da un resultado poco favorable ya que el estándar que requiere es mayor, por lo cual es importante que lleve una adecuada administración de los recursos para incrementar los ingresos y disminuir costos y gastos, sin afectar la calidad de los productos y servicios, implementando estrategias a fin de conseguir una mejor utilidad.

Sistema Dupont

Tabla 53

Rendimiento Sobre el Activo Total, año 2020

RENDIMIENTO SOBRE EL ACTIVO TOTAL				
Rendimiento sobre el Activo Total	=	Margen de Utilidad Neta	x	Rotación de Activos
<u>Utilidad Neta</u>	=	<u>Utilidad Neta</u>		<u>Ventas</u>
Activo Total		Ventas	X	Activo Total
<u>8.692,82</u>	=	<u>8.692,82</u>	X	<u>501305,22</u>
401848,8		501305,22		401848,8
0,021632067	=	0,017340374	x	1,247497118
0,021632067	=	0,021632067		
2,163%	=	2,163%		

Nota. Datos tomados de los estados financieros de la empresa "RIOSACTELCOM CIA LTDA" que sirvieron como base para realizar los cálculos porcentuales.

Tabla 54

Rendimiento Sobre el Patrimonio, año 2020

RENDIMIENTO DEL PATRIMONIO						
Rendimiento del Patrimonio	=	Margen de Utilidad Neta	x	Rotación de Activos	x	Apalancamiento
<u>Utilidad Neta</u>	=	<u>Utilidad Neta</u>		<u>Ventas</u>		Activos
Patrimonio		Ventas	X	Activo Total	X	Patrimonio
<u>8.692,82</u>	=	<u>8.692,82</u>	x	<u>501305,22</u>	x	<u>401848,8</u>
125432,25		501305,22		401848,8		125432,25
0,069302911	=	0,017340374	x	1,247497118	x	3,203711964
0,069302911	=	0,069302911				
6,930%	=	6,930%				

Nota. Datos tomados de los estados financieros de la empresa "RIOSACTELCOM CIA LTDA" que sirvieron como base para realizar los cálculos porcentuales.

Figura 8
Sistema Dupont año 2020

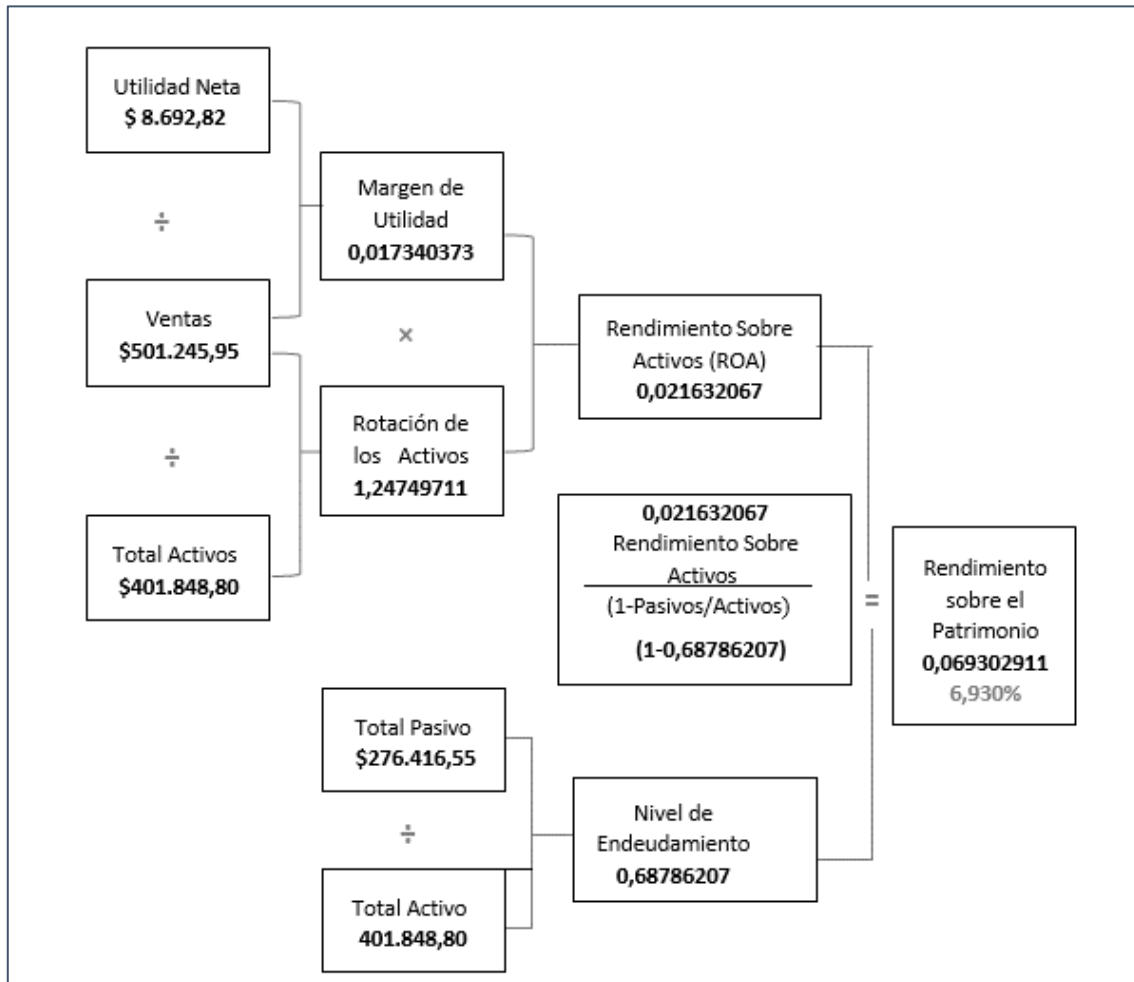

Nota. Datos tomados de los estados financieros de la empresa "RIOSACTELCOM CIA LTDA" que sirvieron como base para realizar los cálculos.

Tabla 55
Rendimiento Sobre el Activo Total, año 2021

RENDIMIENTO SOBRE EL ACTIVO TOTAL			
Rendimiento sobre el Activo Total	=	Margen de Utilidad Neta	x Rotación de Activos
<u>Utilidad Neta</u>	=	<u>Utilidad Neta</u>	x <u>Ventas</u>
Activo Total	=	Ventas	Activo Total
<u>10.025,97</u>	=	<u>10.025,97</u>	<u>508167,58</u>
431470,3	=	508167,58	431470,3
0,023236756	=	0,019729653	x 1,177757959
0,023236756	=	0,023236756	
2,324%	=	2,324%	

Nota. Datos tomados de los estados financieros de la empresa "RIOSACTELCOM CIA LTDA" que sirvieron como base para realizar los cálculos porcentuales.

Tabla 56

Rendimiento Sobre el Patrimonio, año 2021

RENDIMIENTO DEL PATRIMONIO						
Rendimiento del Patrimonio	=	Margen de Utilidad Neta	x	Rotación de Activos	x	Apalancamiento
<u>Utilidad Neta</u>	=	<u>Utilidad Neta</u>	x	<u>Ventas</u>	x	Activos
Patrimonio	=	Ventas		Activo Total	x	Patrimonio
<u>10.025,97</u>	=	<u>10.025,97</u>	x	<u>508167,58</u>	x	<u>431470,3</u>
135458,22	=	508167,58	x	431470,3	x	135458,22
0,07401522	=	0,019729653	x	1,177757959	x	3,1852648
0,07401522	=	0,07401522				
7,402%	=	7,402%				

Nota. Datos tomados de los estados financieros de la empresa "RIOSACTELCOM CIA LTDA" que sirvieron como base para realizar los cálculos porcentuales

Figura 9

Sistema Dupont año 2021

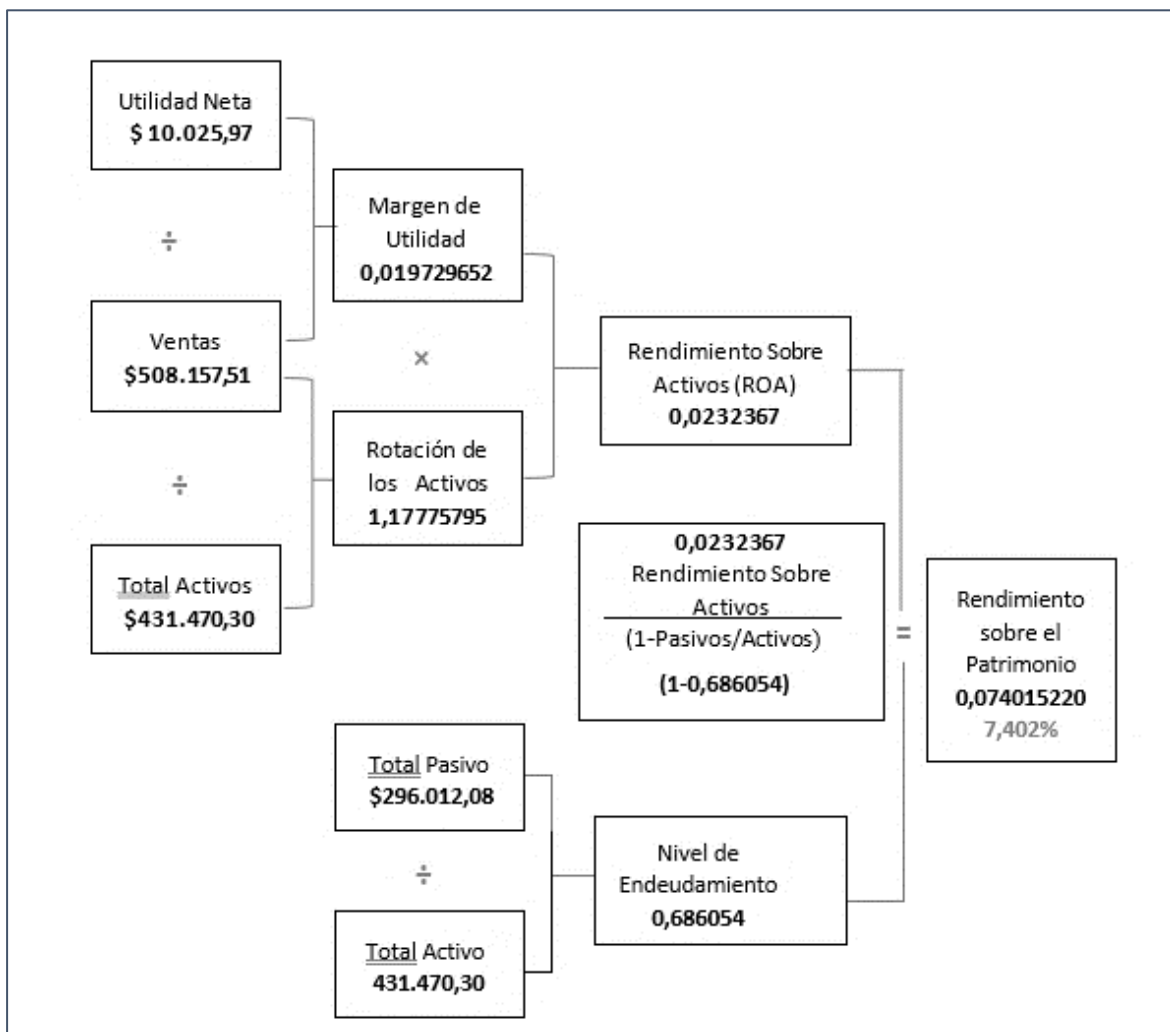

Nota. Datos tomados de los estados financieros de la empresa "RIOSACTELCOM CIA LTDA" que sirvieron como base para realizar los cálculos.

Interpretación

Este sistema correlaciona los indicadores de actividad con los indicadores de rendimiento, para tratar de establecer si el rendimiento de la inversión proviene primordialmente de la eficiencia en el uso de los recursos para producir ventas o del margen neto de utilidad que tales ventas generan. Los resultados de su aplicación fueron los siguientes:

El Rendimiento sobre el Activo del año 2020 es de 2,16% y en el año 2021 es de 2,32% cuyos resultados son producto de la multiplicación del margen de utilidad neta por la rotación de los activos totales, se evidencia un aumento significativo al 2021 debido al crecimiento de los ingresos por las ventas y a la reducción de gastos en general, sin embargo indican un crecimiento deficiente en ambos periodos, la alta inversión que mantiene en inventarios no se ve reflejado en la utilidad del ejercicio, por ello es necesario mejorar la rotación del inventario teniendo en cuenta que es el rubro principal del activo a fin de generar más ventas, se sugiere que la empresa use adecuadamente los recursos, y planee estrategias para maximizar la rentabilidad de la misma.

El Rendimiento sobre el Patrimonio en el año 2020 es de 6,93% mientras que en el año 2021 es de 7,40%, lo que quiere decir que por cada dólar invertido en capital propio se ha generado un rendimiento de \$0,069 centavos en el 2020 y de \$0,074centavos en el año actual, la baja rentabilidad de la empresa sin duda en este caso se debe al nivel del costo de venta que no le permite generar mayor ganancia, resultados que se consideran poco satisfactorios.

Finalmente, el nivel de endeudamiento da como resultado que para el año 2020 fue de \$3,203711 y para el 2021 de \$3,185264 indicando que la empresa depende del endeudamiento para financiar sus operaciones y adquisiciones de activos, esto implica que la empresa está asumiendo un mayor riesgo, es importante que la empresa disminuya su nivel de endeudamiento implementando políticas de planificación de las necesidades de financiación y de esta manera disminuir sus deudas y aumentar su patrimonio.

Sistema EVA

Tabla 57

Costo de Capital, año 2020-2021

COSTO DE CAPITAL							
C.K = [Financi.Interno / Costo Activo * Costo de Oportunidad] + [Financi.Externo / Costo Activo * Tasa de Interés]							
2020				2021			
C.K	<u>125432,25</u>		<u>276416,55</u>	C.K	135458,22		276416,55
	401848,8	8,50% +	401848,8		431470,3	7,44% +	431470,3
			9,91%				9,37%
C.K	0,31213792	8,50% +	0,68786208	C.K	0,313945641	7,44% +	0,64063865
			9,91%				9,37%
C.K	2,65%	+	6,82%	C.K	2,34%	+	6,00%
C.K	9,47%			C.K	8,34%		

Tasa Activa Referencial del Banco Central del Ecuador. Año 2020-2021

Tasa Activa Referencial Productivo Empresarial del Banco Central del Ecuador. Año 2020-2021

Nota. Datos tomados de los estados financieros de la empresa "RIOSACTELCOM CIA LTDA" que sirvieron como base para realizar los cálculos porcentuales

Tabla 58

Valor Contable del Activo, año 2020-2021

VALOR CONTABLE DEL ACTIVO							
Valor Contable del Activo = Total Activo - (Dep + Amort. + Fin. Automático)							
2020				2021			
V.C.A	401848,8	-9.840,61	276416,55	V.C.A	431470,3	-22.585,96	296012,08
V.C.A	401848,8	266575,94		V.C.A	431470,3	273426,12	
V.C.A	135.272,86			V.C.A	158.044,18		

Nota. Datos tomados de los estados financieros de la empresa "RIOSACTELCOM CIA LTDA" que sirvieron como base para realizar los cálculos porcentuales

Tabla 59

UADII, año 2020-2021

UADII					
UAIDI = Utilidad Neta+(Gastos Financieros-Utilidad Extraordinaria)					
2020			2021		
UADII	5763,34	2135,97	UADII	6647,23	2722,69
UADII	7.899,31		UADII	9.369,92	

Nota. Datos tomados de los estados financieros de la empresa "RIOSACTELCOM CIA LTDA" que sirvieron como base para realizar los cálculos porcentuales

Tabla 60*EVA por la Utilidad Generada, año 2020-2021*

EVA					
EVA = UAIDI - (Valor Contable del Activo * Costo de Capital)					
2020			2021		
EVA	35088,01	12810,18499	EVA	38283,2	13178,57671
EVA	22.277,83		EVA	25.104,62	

Nota. Datos tomados de los estados financieros de la empresa "RIOSACTELCOM CIA LTDA" que sirvieron como base para realizar los cálculos porcentuales

Interpretación

Los resultados obtenidos mediante la aplicación del Valor Económico Agregado (EVA) permite conocer el nivel de riqueza que le queda a la empresa después de asumir el costo de capital de los acreedores como del propietario, en su aplicación se ha tomado como referencia la Tasa Activa Efectiva Referencial Productivo Empresarial del BCE 2020-2021 y la Tasa Activa Referencial del BCE 2020 – 2021 para mejores resultados con ello se ha determinado lo siguiente:

El cálculo del sistema EVA refleja valores positivos para ambos años en el 2020 posee un valor de \$22.277,83 y para el 2021 es de \$25.104,62 debido al aumento de su utilidad, siendo favorable puesto que indica una estabilidad económica y un menor riesgo por el capital invertido, por lo que se deduce que la empresa ha logrado un valor económico agregado, y tiene un rendimiento que supera el costo de capital, sin embargo se recomienda en lo posible aumentar este resultado mediante la aplicación de estrategias buscando siempre incrementar la utilidad, a través del crecimiento de ventas con el fin de aumentar los ingresos, reducir los costos y todos los gastos que no estén asociados a la actividad de la empresa, y sin bajar la calidad del producto para los clientes.



CARRERA DE CONTABILIDAD Y AUDITORÍA

2023

INFORME DE ANÁLISIS FINANCIERO

EN LA EMPRESA "RIOSACTELCOM" PERIODOS

2020-2021

ANALISTA

Odalys Alejandra Cuenca Chávez

Loja, 18 de Septiembre de 2023

Ing. Pablo Ríos Abad
GERENTE DE LA EMPRESA RIOSACTELCOM CIA LTD

Ciudad. –

De mi consideración

Por medio del presente me dirijo a usted con el propósito de presentar los resultados obtenidos en el desarrollo del tema propuesto **Análisis Financiero en la Empresa “Riosactelcom Cía. Ltda.” de la ciudad de Loja, períodos 2020-2021**, con la finalidad de dar a conocer la situación financiera y económica de la entidad. Este análisis se elaboró en cumplimiento al trabajo de integración curricular previa a la obtención del título de Licenciada en Contabilidad y Auditoría en la Universidad Nacional de Loja.

El informe se realizó en base a los Estados Financieros otorgados por la empresa, considerando importante indicar que las conclusiones y recomendaciones están basadas en los resultados obtenidos del análisis realizado, particular que emito a usted para los fines pertinentes esperando que dichos resultados sean de gran utilidad, en la toma de decisiones futuras que vayan encaminadas al progreso y bienestar de la empresa.

Por lo expuesto anteriormente me permito poner en consideración los resultados obtenidos.

Atentamente,

Odalys Alejandra Cuenca Chávez

Analista

Informe del Análisis Financiero en la Empresa “Riosactelcom Cía. Ltda.” de la ciudad de Loja, períodos 2020-2021

Contexto Empresarial

La Empresa RIOSACTELCOM CIA. LTDA. inscrita en el Servicio de Rentas Internas, como Sociedad Obligada a llevar Contabilidad con RUC 1191750302001, ubicada en el cantón y provincia de Loja, dedicada a las actividades comerciales a cargo de comisionista, que presta bienes como chips, tarjetas prepago, partes y piezas para aparatos y equipos de comunicación, así como también servicios como la instalación de accesorios eléctricos, líneas de telecomunicaciones, redes informáticas y líneas de televisión por cable, incluidas líneas de fibra óptica, antenas parabólicas, etc. Inició sus operaciones en el año 2013, su fundador es el ingeniero Ríos Abad Pablo Alexander, quien tiene experiencia sobre el mercado intermediario del comercio en telecomunicaciones, que por iniciativa debido a una convocatoria que realizó Claro para distribuidores especializados en donde lanzaba un nuevo producto llamado DTH (televisión satelital) postulo para poder formar parte de dicha oportunidad, debido a esto la empresa nace con el objeto de distribuir televisión satelital Claro, que corresponde al grupo de empresas de América móvil en todo el mundo, para hoy en día haber crecido tuvieron que pasar algunos factores determinantes que han permitido tener el éxito deseado, siendo hoy distribuidores integrales, dedicado a la venta de productos y servicios (pospago, prepago y fijos), si bien ha influido en el buen desarrollo de la empresa el sin número de clientes fijos debido a la calidad de los servicios que se ofrecen y al don de asesores de su personal en ventas, lo que ha dado lugar a que cada vez más clientes concurren confiar en los servicios que ofrece la empresa.

Fuentes de Información

Para la aplicación del Análisis Financiero fueron necesarios los siguientes documentos contables:

- Estado de Situación Financiera, periodos 2020-2021.
- Estado de Resultados, periodos 2020-2021.

Objetivos del Informe

- Informar los resultados obtenidos mediante la aplicación y comparación de los distintos análisis de la situación económica-financiera de la Empresa RIOSACTELCOM CIA. LTDA.
- Proporcionar información clave con base al análisis de indicadores financieros de liquidez, actividad, rentabilidad y endeudamiento; además de la aplicación del Sistema Dupont y el Valor Económico Agregado (EVA).
- Emitir conclusiones y recomendaciones con el propósito de facilitar la toma de decisiones que impulsen el progreso de la compañía.

Resumen del Análisis Económico – Financiero

En base al análisis financiero de los estados financieros correspondiente a los años 2020-2021 de la empresa “Repuestos Originales se obtiene los siguientes resultados:

Comportamiento Financiero - Estado de Situación Financiera periodos 2020-2021

El resultado de la Estructura Financiera de la empresa “RIOSACTELCOM CIA. LTDA” está conformada en el año 2020 con un total de activos de \$401.848,80 equivalente al 85,10% representando al activo corriente y con un 14,90% al activo no corriente, presentando un aumento en el siguiente periodo en el cual el valor total del año 2021 es de \$431.470,30 equivalente a 91,86% al activo corriente y el 8,14% de activo no corriente, las cuentas que más predominan dentro de la empresa son los activos de corto plazo, dentro de ellos la cuenta que mayor concentración es la de **Inventarios** con un porcentaje del 41,46% de participación con un valor de \$166.611,23 en el 2020 y un porcentaje del 42,16% del total de activos a corto plazo con un valor de \$181.921,40 en el 2021, lo que indica que la empresa tiene mayor inversión en inventarios necesarios para satisfacer las necesidades de sus clientes, tales como chips, tarjetas prepago, partes y piezas para aparatos y equipos de comunicación, siendo beneficioso para la empresa ya que juega un papel fundamental dentro de la misma, sin embargo es importante para la empresa gestionar su inventario de manera eficiente para optimizar los mismos, adoptando estrategias para lograr una gestión efectiva y una rotación rápida con la finalidad de obtener mejores resultados financieros, la cuenta **Efectivo y Equivalentes al Efectivo** presenta un porcentaje de 2,68%, en el 2020 mientras que para el 2021 mostró un crecimiento favorable representado por el 4,38% del total de Activos Corrientes, se da debido al efectivo que mantiene en las cuentas activas del Banco Pichincha y Banco Guayaquil por efecto de la recaudación producto de las ventas como actividad propia de la empresa. Por último, la cuenta **Documentos y Cuentas por Cobrar Clientes no Relacionados**, representado con un valor de \$721,08 equivalente al 0,18% en el año 2020, y \$3.797,04 equivalente al 0,88% para el año 2021, evidenciando un aumento en el mismo debido a facturas pendientes al final del año por parte de Claro, cartera que se recupera a inicios del siguiente periodo. Con la información financiera presentada la empresa posee activos a corto plazo considerables, es decir representa los activos líquidos y aquellos que se espera que se conviertan en líquidos en un futuro cercano.

El Activo no Corriente conformado por un valor de \$59.860,60 en el 2020 y con un valor de 35.103.71 en el 2021 conformada por Propiedad, Planta y Equipo, en donde la cuenta de mayor representación es **Vehículo** con un valor de \$57.137,26 representado con 14,22% en el año 2020, obteniendo una disminución en el año 2021 con un valor \$35.325,47 con 8,19% consecuencia de la venta de un vehículo para el financiamiento de uno mejor con la finalidad de realizar más giras y viajes fuera de la provincia para el aumento de ingresos mediante las ventas por asesores comerciales. Es recomendable mantener un registro y control preciso de estos activos, esto implica tener un inventario

detallado de cada elemento, incluyendo información como su descripción, estado de funcionamiento y vida útil estimada. De esta manera, se facilitará el desarrollo óptimo de las actividades comerciales.

El Pasivo Corriente presenta un valor de \$276.416,55 con un porcentaje de 68,79% en el año 2020, y 296.012,08 con un porcentaje de 68,61 en el año 2021, la cuenta más representativa es **Anticipo de Clientes** con un valor de \$190.530,93, con un porcentaje de 47,41% en el año 2020, y un aumento al año 2021 con \$191.223,14 equivalente al 44,32% el cual hace referencia al pago parcial o total de una futura adquisición de chips o tarjetas prepago por parte de un cliente por adelantado, esto es beneficioso para la empresa ya que el hecho de recibir un anticipo de clientes, nos asegura el cobro de una parte de la venta y además el hecho de que el cliente pague por anticipado, implica interés y compromiso por su parte, sin embargo se debe tener una administración correcta de la misma ya que la falta de una administración adecuada de los anticipos de clientes puede llevar a una serie de consecuencias negativas para la empresa, en resumen, la administración adecuada de los anticipos de clientes es esencial para mantener una operación financiera saludable, una buena reputación empresarial y relaciones sólidas con los clientes, así también **Cuentas y Documentos por Pagar**, con un valor de \$72.634,06 equivalente a 18,07% en el año 2020, y 77.298,04 equivalente a 17,92% que indica las cuentas y documentos por pagar a proveedores por la compra de mercadería a crédito, es importante mantener una gestión efectiva de las cuentas por pagar y establecer políticas claras de pago a proveedores para garantizar la estabilidad financiera y la continuidad del mismo.

El Patrimonio representa el 31,21%, para el año 2020 mientras que para el año 2021 aumenta al 31,39%, en donde la cuenta más representativa es la de **Resultados Acumulados** con un valor de \$119.545,71 para el año 2020 y \$123.432,25 para el 2021, cuenta que integra el patrimonio que agrupa las ganancias y pérdidas acumuladas de ejercicios anteriores sobre las que los accionistas, socios o participes no han tomado decisiones. La cuenta **Resultados del Ejercicio** muestra una cifra positiva de \$3.886,54, lo que representa el 0,97% en el 2020 y un valor de \$10.025,97 que equivale al 2,32% en el 2021, esto indica que la empresa ha obtenido ganancias en el período actual.

Comportamiento Económico - Estado de Resultados periodos 2020-2021

Al analizar el Estado de Resultados, se obtiene la estructura económica de la Empresa "RIOSACTELCOM CIA LTDA" en donde los ingresos poseen un valor de \$501.305,22 en el año 2020 y 508.167,58 en el año 2021, en la cual la cuenta más representativa es **Ingresos Operacionales** con un valor de \$ 501.245,95 en el 2020 y \$508.157,51 en el 2021, originados por las Ventas con tarifa 12% tratándose de bienes como chips, tarjetas prepago, partes y piezas para aparatos y equipos de comunicación y servicios como la instalación de accesorios eléctricos, líneas de telecomunicaciones, redes informáticas y líneas de televisión por cable, incluidas líneas de fibra óptica, antenas parabólicas, el cual permitió identificar que más del 50% de los ingresos provienen de estos.

Los costos representan el 65,64% del total de Ingresos en el año 2020 y 69,07% para el 2021, lo cual demuestra que la empresa posee un aumento al valor monetario por la adquisición de mercadería que se utilizará para realizar las ventas y satisfacer la necesidad de sus clientes. Un costo de ventas alto no necesariamente es una mala señal, ya que puede estar acompañado de mayores ingresos y utilidades, sin embargo, es importante analizarlo en el contexto de la rentabilidad general de la empresa, ya que también podría señalar problemas de eficiencia o dificultades para mantener márgenes de beneficio adecuados.

Por último, los Gastos están representados con un valor de \$163.561,37 equivalente al 32,63% en el año 2020 y \$147.146,84 equivalente al 28,96% presentando una disminución en el año 2021, en la cuenta de **Gastos Administrativos** esto se da debido a la principal disminución en Gastos por Sueldos y Salarios, así como también la cuenta Comisiones que se da por la venta de planes, siendo la cuenta más notable dentro de los gastos totales, situaciones que se vieron afectadas a reducir éstas a causa de la Pandemia Covid-19, sin embargo es fundamental que la empresa comunique claramente los motivos detrás de la disminución de comisiones y brinde apoyo y orientación a su equipo de ventas durante este período desafiante, pues la transparencia en la comunicación y el trabajo conjunto para encontrar soluciones y estrategias que beneficien tanto a la empresa como a los empleados son clave para atravesar con éxito la crisis generada por la pandemia.

Indicadores Financieros periodos 2020-2021

Liquidez Corriente

Una vez aplicada la Razón Corriente en la empresa “RIOSACTELCOM CIA. LTDA” podemos determinar que para el año 2020 posee una liquidez de \$1,24 y de \$1,34 para el 2021, lo que significa que por cada dólar que adeuda la empresa en el corto plazo dispone para su cancelación \$1,24 y \$1,34 de activos corrientes respectivamente para cubrir dichas obligaciones. Los resultados obtenidos indican que la empresa tiene justos los recursos para cumplir con sus obligaciones financieras de corto plazo, una liquidez corriente menor de 1.5 no es necesariamente mala, pero tampoco se considera como una posición financiera óptima, significa que la empresa tiene poco margen de maniobra, es decir, poca capacidad para hacer frente a situaciones adversas o a cambios en el entorno económico sin poner en riesgo su solvencia o estabilidad financiera y podría enfrentar dificultades para afrontar imprevistos o fluctuaciones en sus ingresos o gastos, un valor tan justo de liquidez podría indicar que la empresa está operando en una posición financiera ajustada o con riesgos potenciales si se presentan eventos adversos. En general, es preferible que la empresa tenga una liquidez corriente mayor a 1 (por ejemplo, 1.5 a 2) para tener una mayor capacidad de responder a situaciones inesperadas y mantener una posición más sólida frente a sus obligaciones de corto plazo.

Prueba Ácida

El indicador de Prueba Ácida determina medir la capacidad que tiene la empresa para cancelar sus obligaciones corrientes sin la necesidad de recurrir a la venta de mercadería, mediante la aplicación de este indicador se obtuvo un resultado de \$0,63 para el 2020 y \$0,72 para el 2021. En el año 2020 cuenta con \$ 0,63 centavos de dólar y en el año 2021 \$0,72 centavos para cubrir el pasivo corriente, lo que indica que la empresa no está condiciones de pagar la totalidad de sus pasivos a corto plazo sin tener que acudir a sus inventarios principalmente en el año 2020. Por esto es importante la empresa tome estrategias para una mejor rotación de inventario y el cobro de una cartera más oportuna.

Rotación de Cartera por Cobrar

El indicador de Rotación de Cartera permite identificar el número de veces que se ha hecho efectivas las cuentas por cobrar al año, como regla general, se puede considerar que una rotación de cartera de al menos 6 a 12 veces al año es un buen indicador de eficiencia en la gestión de cuentas por cobrar. Esto significa que, en promedio, la empresa está cobrando sus cuentas por cobrar cada mes o cada dos meses, mediante la aplicación se determinó que para el año 2020 rota 44,35 veces, es decir cada 8,23 días y para el 2021 ha disminuido a 34,62 veces, es decir cada 10,54 días; esto se debe a que las ventas a crédito aumentaron con respecto al periodo anterior y los clientes se demoraron más días en pagar sus deudas. Sin embargo, es importante que la empresa analice esta cuenta y tome medidas para mejorar su gestión de cuentas por cobrar y asegurarse de que las condiciones de crédito otorgadas a los clientes sean apropiadas y se ajusten a las capacidades de pago de los mismos.

Período Medio de Pago

El indicador de Período Medio de Pago indica el número de días que la empresa tarda en cumplir sus obligaciones de inventarios para lo cual se observa que en el año 2020 tarda 159,12 días y en el año 2021 155,09 días en cumplir sus obligaciones, se obtuvo un resultado poco favorable en ambos periodos, sin embargo, en el año 2021 este disminuyó siendo para la empresa un punto positivo ya que está mejorando su cartera de pago al cubrir sus obligaciones a un menor tiempo establecido. Si se considera las cuentas por cobrar y pagar, se analizó que los clientes pagan sus deudas en menor tiempo de lo que está pagando la empresa a sus proveedores.

Rotación de Activos Totales

La empresa RIOSACTELCOM presenta una rotación de activos para el año 2020 de 1,25 veces y para el año 2021 de 1,28 veces, es decir que por cada dólar que se invirtió en activos totales se generó \$1,25 dólares en ventas en el 2020 y \$1,18 dólares en el 2021, evidenciándose una disminución en el último año, lo que indica que los activos están siendo utilizados de manera eficiente, a pesar del alto valor de inventario la empresa aún logra generar ingresos suficientes, con ello igualmente tiene la capacidad de incrementar sus ventas, impulsar mayores ingresos y mejorar el margen de ganancia.

Endeudamiento del Activo

La aplicación de este indicador permite conocer el grado de compromiso para con los acreedores de la empresa, en el año 2020 refleja un porcentaje de 220.37% y en el año 2021 un porcentaje de 218,53% lo que indica que en ambos años los acreedores son los que financian mayormente a la empresa, dando como resultado que la empresa no cuenta con el suficiente patrimonio para sustentar sus obligaciones con fondos propios. Es importante que la empresa tenga un equilibrio adecuado entre deuda y patrimonio neto pues una relación deuda-patrimonio equilibrada puede permitir a la empresa aprovechar los beneficios del endeudamiento sin asumir un riesgo financiero excesivo.

Apalancamiento

Este indicador mide el grado de compromiso del patrimonio del propietario con los acreedores de la empresa. Los resultados de la aplicación del indicador permiten conocer que por cada dólar de patrimonio se tiene deudas por \$3,20 en el 2020 y \$3,19 en el 2021 los resultados son altos lo que quiere decir que la empresa financia sus actividades con participación de terceros, sin embargo, es recomendable reducir esta participación según el estándar establecido entre más bajo es más favorable para la empresa.

Margen de Utilidad Bruta

A través de la aplicación del indicador de Margen de Utilidad Bruta se determinó que las ventas de la empresa generaron un 34,35% de utilidad bruta en el año 2020 y un 30,93% en el año 2021, por cada dólar vendido en el año 2020 generó 0,3435 centavos de utilidad, y en el año 2021 se generó 0,3093 centavos de utilidad, resultados que son beneficiosos para la empresa porque obtuvo una ganancia por la venta de sus productos luego de haber disminuido el valor por los costos generados al adquirir la mercadería siendo un factor positivo para la empresa. Sin embargo, es importante evaluar y analizar en detalle los costos para identificar áreas de mejora y reducirlos de manera efectiva utilizando estrategias como mejorar términos de negociación con los proveedores o buscando ofertas de nuevos proveedores a menor precio, al igual que, seguir implementando estrategias de ventas, descuentos, promociones y más publicidad con el fin de obtener más clientes y por ende incrementar ingresos por ventas ayudando a mejorar la rentabilidad.

Margen Neto de Utilidad

Al realizar los cálculos respectivos del margen neto de utilidad se obtuvo que las ventas generaron una utilidad de 1,73% en el año 2020 y en el año 2021 un 1,97%. Es decir, por cada dólar vendido generó 0,017 centavos de utilidad y 0,020 centavos respectivamente, obteniendo una mejor utilidad en el año 2021, sin embargo, es necesario que la empresa mejore las estrategias de venta, pero sin aumentar sus gastos, de esta manera se obtendrá un porcentaje representativo de utilidad para los siguientes períodos.

Rendimiento del Activo Total

El indicador del Rendimiento del Activo Total muestra la capacidad del activo para producir utilidades, independientemente de la forma como haya sido financiado, ya sea con deuda o patrimonio, con la aplicación del mismo se refleja que la utilidad neta, con respecto al activo total, correspondió al 2,16% en el año 2020 y el 2,32% en el año 2021, es decir, que por cada dólar invertido en el activo total generó 0,0216 centavos de utilidad neta en el año 2020, y 0,0232 centavos en el año 2021. Se evidencia un aumento significativo al 2021 debido al aumento de ingresos, sin embargo al analizar los resultados con el estándar establecido estos se encuentra por debajo lo que indica un rendimiento poco eficiente, es importante para la empresa mejorar las entradas de efectivo a través de las ventas, puesto que la empresa cuenta con la capacidad de generar mayores ingresos aprovechando la inversión que mantiene en inventarios, creando una mejor rotación de los mismos por medio de estrategias, descuentos y promociones.

Rendimiento del Patrimonio

A través de la aplicación del indicador de Rendimiento del Patrimonio se determinó que la Utilidad Neta le corresponde un 6,93% en el año 2020 y un 7,40% en el año 2021, es decir que el propietario de la empresa obtuvo un rendimiento sobre su inversión de 0,0693 centavos y de 0,074 centavos, lo cual a pesar de que aumento en el segundo periodo nos da un resultado poco favorable ya que el estándar que requiere es mayor, por lo cual es importante que lleve una adecuada administración de los recursos para incrementar los ingresos y disminuir costos y gastos, sin afectar la calidad de los productos y servicios, implementando estrategias a fin de conseguir una mejor utilidad.

Análisis al Sistema Dupont periodos 2020-2021

El análisis DuPont es una herramienta financiera que permite descomponer el rendimiento financiero de una empresa en sus componentes clave, lo que facilita la identificación de los factores que impulsan la rentabilidad y el rendimiento financiero. Los resultados de su aplicación fueron los siguientes:

El Rendimiento sobre el Activo del año 2020 es de 2,16% y en el año 2021 es de 2,32% cuyos resultados son producto de la multiplicación del margen de utilidad neta por la rotación de los activos totales, se evidencia un aumento significativo al 2021 debido al crecimiento de los ingresos por las ventas y a la reducción de gastos en general, sin embargo indican un crecimiento deficiente en ambos periodos, la alta inversión que mantiene en inventarios no se ve reflejado en la utilidad del ejercicio, por ello es necesario mejorar la rotación del inventario teniendo en cuenta que es el rubro principal del activo a fin de generar más ventas, se sugiere que la empresa use adecuadamente los recursos, y planee estrategias para maximizar la rentabilidad de la misma.

El Rendimiento sobre el Patrimonio en el año 2020 es de 6,93% mientras que en el año 2021 es de 7,40%, lo que quiere decir que por cada dólar invertido en capital propio se ha generado un

rendimiento de \$0,069 centavos en el 2020 y de \$0,074centavos en el año actual, la baja rentabilidad de la empresa sin duda en este caso se debe al nivel del costo de venta que no le permite generar mayor ganancia, resultados que se consideran poco satisfactorios.

Finalmente, el nivel de endeudamiento da como resultado que para el año 2020 fue de \$3,203711 y para el 2021 de \$3,185264 indicando que la empresa depende del endeudamiento para financiar sus operaciones y adquisiciones de activos, esto implica que la empresa está asumiendo un mayor riesgo, es importante que la empresa disminuya su nivel de endeudamiento implementando políticas de planificación de las necesidades de financiación y de esta manera disminuir sus deudas y aumentar su patrimonio.

Valor Económico Agregado EVA, periodos 2020-2021

Los resultados obtenidos mediante la aplicación del Valor Económico Agregado (EVA) permite conocer el nivel de riqueza que le queda a la empresa después de asumir el costo de capital de los acreedores como del propietario, en el cual el cálculo del sistema EVA refleja valores positivos para ambos años en el 2020 posee un valor de \$22.277,83 y para el 2021 es de \$25.104,62 debido al aumento de su utilidad, siendo favorable puesto que indica una estabilidad económica y un menor riesgo por el capital invertido, por lo que se deduce que la empresa ha logrado un valor económico agregado, y tiene un rendimiento que supera el costo de capital, sin embargo se recomienda en lo posible aumentar este resultado mediante la aplicación de estrategias buscando siempre incrementar la utilidad, a través del crecimiento de ventas con el fin de aumentar los ingresos, reducir los costos y todos los gastos que no estén asociados a la actividad de la empresa, y sin bajar la calidad del producto para los clientes.

Conclusiones del Informe

- En lo referente a la situación financiera que se encuentra la empresa, se pudo evidenciar que se encuentra en una situación significativa, pues si bien es cierto tiene los recursos necesarios para poder cubrir sus pagos, pero son mínimos en lo cual se debe establecer políticas y estrategias de cobro y pago que ayuden a maximizar su rendimiento.
- Respecto a la situación económica que presenta la empresa se pudo notar que la empresa obtuvo una disminución en sus gastos siendo beneficioso para la misma ya que al disminuir los gastos, la empresa no solamente eleva su margen de beneficio, sino también evita incrementar el precio de venta de sus productos o servicios ante el consumidor, lo que conlleva al aumento en la tasa de fidelización de clientes.
- Respecto a las razones financieras, los resultados demuestran que la empresa evidencia una tendencia mínima en su liquidez, actividad, endeudamiento y rentabilidad, esto se debe a que no ha tenido una buena administración de políticas lo cual no ha generado la liquidez necesaria.

Recomendaciones del Informe

- Al gerente y Contadora de la Empresa, establecer un enfoque estratégico, una comunicación efectiva y la implementación de políticas adecuadas para una recuperación de cartera por cobrar efectiva, para mantener una relación sólida y mantener una salud financiera adecuada.
- Al gerente, implementar estrategias de venta que permitan aumentar el margen de utilidad, y una mejor rotación de inventarios, reducir costos y gastos para mejorar la satisfacción del cliente.
- A la administración general debe buscar incrementar la eficiencia de los activos actuales, para optimizar el rendimiento y la sostenibilidad financiera de la empresa, además de definir un límite de capacidad de pago para disminuir la deuda y evitar aumentar los montos pendientes de pago a proveedores.

7. Discusión

La Empresa RIOSACTELCOM Cía. Ltda., es una empresa cuya actividad principal se relaciona con las actividades comerciales a cargo de comisionista, que ofrece bienes y servicios (pospago, prepago y fijos) como tarjetas, chips, partes y piezas para aparatos y equipos de comunicación, así como también la instalación de accesorios eléctricos, líneas de telecomunicaciones, redes informáticas y líneas de televisión por cable, incluidas líneas de fibra óptica, antenas parabólicas, etc. Previo a la realización y ejecución del presente trabajo y mediante el diagnóstico realizado a la entidad objeto de estudio a través de la entrevista aplicada al gerente y contadora de la entidad, se determinó que no realiza un análisis financiero que les permita reconocer los aspectos económicos-financieros que reflejan las condiciones en que opera la empresa con respecto al nivel de liquidez, endeudamiento, actividad y rendimiento, se basan únicamente en la información que reflejan los estados financieros para la toma de decisiones.

Por lo antecedente, surge la necesidad de realizar el análisis financiero de los periodos 2020-2021, en donde se determinó su estructura económica y financiera con la aplicación del análisis vertical, se evidenció que la mayor inversión se encuentra en los activos corrientes con el 85,10% en el año 2020 y el 91,86% en el año 2021, por el rubro de Inventarios con la adquisición de mercadería para satisfacer las necesidades del cliente, así también la cuenta de Efectivo y Equivalentes de efectivo que indica la recaudación de dinero producto de las ventas como actividad propia de la empresa. De la misma manera se aplicó el análisis horizontal en donde a través de este se pudo conocer el aumento y disminuciones de las cuentas, mostrando un crecimiento en sus Ingresos con un valor de 6.862,36 de un período a otro y disminuciones en los Gastos en donde destaca el rubro de Gastos Administrativos, a causa de la Pandemia Covid-19. Con la aplicación de los indicadores financieros se determinó que la empresa tiene limitados los recursos para cumplir con sus obligaciones financieras deudas o pasivos a corto plazo, pues depende en gran parte de sus inventarios para cancelar la totalidad de sus pasivos, además se evidencio que posee un nivel de endeudamiento de más del 50% lo que indica que en ambos años los acreedores son los que financian mayormente a la empresa, dando como resultado que la empresa no cuenta con el suficiente patrimonio para sustentar sus obligaciones con fondos propios. Con la aplicación del sistema Dupont se evidenció un aumento en el Rendimiento sobre el Activo del 2021 debido al crecimiento de los ingresos por las ventas y a la reducción de gastos en general, sin embargo, la alta inversión que mantiene en inventarios no se ve reflejado en la utilidad del ejercicio, por ello es necesario mejorar la rotación del inventario teniendo en cuenta que es el rubro principal del activo a fin de generar más ventas. En la aplicación del Valor Económico Agregado se obtuvo valores positivos para ambos años, siendo favorable puesto que indica una estabilidad económica y un menor riesgo por el capital invertido, por lo que se deduce que la empresa ha logrado un valor económico agregado, y tiene un rendimiento que supera el costo de capital, sin embargo se

recomienda en lo posible aumentar este resultado mediante la aplicación de estrategias buscando siempre incrementar la utilidad, a través del crecimiento de ventas con el fin de aumentar los ingresos, reducir los costos y todos los gastos que no estén asociados a la actividad de la empresa, y sin bajar la calidad del producto para los clientes.

En última estancia se elaboró un informe financiero exhaustivo que incluye los resultados más importantes obtenidos, ofreciendo conclusiones y recomendaciones necesarias y abordar las deficiencias identificadas.

7. Conclusiones

Aplicado el Análisis Financiero a los estados de la Empresa RIOSACTELCOM Cía. Ltda. en los periodos 2020 – 2021, se establecen las siguientes conclusiones:

- Con la aplicación del análisis vertical y horizontal se determinó la participación de cada una de las cuentas evidenciando aumentos y disminuciones en cada período, dando como resultado el incremento en el año 2021 de 15,90% en los Activos corrientes por la adquisición de mercadería, así como también 7,09% en los Pasivos Corrientes por la adquisición de deudas a corto plazo con entidades financieras, y obligaciones con los proveedores, de igual manera, se obtuvo un incremento en los ingresos de 1,37%, producto de las ventas con tarifa 12% realizadas por actividades propias de la empresa y una disminución en los gastos del -10,04% por la disminución de gastos administrativos a causa de la Pandemia Covid-19.
- Al aplicar los indicadores financieros se determinó que por cada dólar que adeuda la empresa en el corto plazo dispone para su cancelación de \$1,34 dólares, lo que indica que la empresa tiene justos los recursos para cumplir con sus obligaciones financieras de corto plazo, en el cual se debe establecer un control en inventarios y en cuentas por cobrar que se vienen arrastrando de periodos anteriores para una pronta recuperación de cartera, con el indicador de actividad se evidenció que la empresa recibe el pago de sus clientes antes de realizar los pagos a sus proveedores, esto puede brindar una ventaja de liquidez a corto plazo, permitiendo a la empresa utilizar ese capital adicional para inversiones, pago de deudas u otras necesidades financieras, sin embargo, es importante administrar cuidadosamente para evitar problemas de liquidez a largo plazo y mantener relaciones saludables con los proveedores. Con el indicador de endeudamiento se obtuvo que en el año 2021 tiene un 68,61% de endeudamiento debido a que tiene cubrir las obligaciones con los proveedores por la adquisición de mercadería y con las instituciones financieras, por último, el indicador de rendimiento permitió evaluar la eficacia de la gestión empresarial para control los costos y gastos, lo que permitió convertir las ventas en ganancias obteniendo así un porcentaje positivo de 15,34% en el año 2021.
- Se elaboro un informe final, en donde se presentaron los resultados obtenidos al aplicar el análisis financiero a la situación económica y financiera de la empresa, emitiendo conclusiones y recomendaciones que permita al gerente la correcta toma de decisiones y el buen manejo para salvaguardar sus recursos.

8. Recomendaciones

De acuerdo a las conclusiones planteadas con los resultados obtenidos al aplicar el análisis financiero a la empresa RIOSACTELCOM Cía. Ltda., se realiza las siguientes recomendaciones:

- Al contador o gerente, realizar un análisis financiero de forma anual que revele el estado actual de la empresa y determine la proporción de cada partida, para comprender la variación de cada una de ellas durante un periodo específico, que les permita identificar las dificultades financieras y la toma de decisiones estratégicas para la administración de recursos, eficiencia y rentabilidad.
- Al contador o gerente, aplicar indicadores financieros que posibiliten el reconocimiento de los aspectos económicos y financieros que reflejan la situación operativa de la empresa en términos de liquidez, actividad, endeudamiento y rentabilidad, implementando estrategias para el aumento de utilidades mediante las ventas, sin aumentar los costos y gastos, sin perjudicar la calidad de los bienes y servicios a ofrecer.
- Al contador, realizar un Informe financiero que permita conocer el estado económico y financiero de la empresa, vital para anticiparse a posibles problemas o confirmar que la estrategia que se está utilizando es la más adecuada, tomando decisiones más acertadas y aumentar la rentabilidad de la misma.

9. Bibliografía

- Arguello Pazmiño, A. M., Llumiguano Poma, M. E., Gavilánez Cárdenas, C. V., & Torres Ordoñez, L. H. (2020). *Administración de Empresas*. Elementos Básicos. Infinite Study.
- Andrés Durango Hoyos, J., Daniel Nieves Bedoya, A., Diego de Oro Cardoso, J., & Metodológico Douglas Jahir Mórelo Pereira Asesor Técnico Héctor García Alarcón, A. *Deconstrucción del análisis Dupont*. (2022).
- Arnaldo Marcillo-Cedeño, C., Liseth Aguilar-Guijarro, C., & Daniel Gutiérrez-Jaramillo, N. (2021). *Análisis financiero: una herramienta clave para la toma de decisiones de gerencia*. Digital Publisher CEIT, ISSN-e 2588-0705, Vol. 6, No. 3, 2021 (Ejemplar Dedicado a: Administration (May-Jun)), Págs. 87-106, 6(3), 87–106. <https://doi.org/10.33386/593dp.2021.3.544>
- Base Constitucional y Marco Legal de la Superintendencia de Compañías. (2018). Obtenido de BASE CONSTITUCIONAL Y MARCO LEGAL DE LA SUPERINTENDENCIA DE COMPAÑÍAS: <https://www.supercias.gob.ec>
- Baena , T., & Bustamante, A. (2017). Informe del análisis financiero. Tesis, Universidad Nacional de Loja, Loja. <https://dspace.unl.edu.ec>
- Brizuela Rudy, Hernández Adriana, Romero Daniela, & Villegas Bárbara. (2012). *Análisis e Interpretación de la Información Financiera*. <https://www.monografias.com/trabajos99/sobre-los-estados-financieros/sobre-los-estados-financieros>
- Block Stanley, Hirt Geoffrey, & Danielsen Bartley. (2013). *Fundamentos de Administración Financiera*. Decimocuarta edición. https://gc.scalahed.com/recursos/files/r161r/w25469w/Fundamentos_de_Administracion_Financiera.pdf
- Castro , J. (2 de 6 de 2022). *Empresa de Servicios*. Obtenido de Empresas de servicios: sus características y retos: <https://blog.corponet.com/empresas-de-servicios-sus-caracteristicas-y-retos>
- Compañías, L. d. (03 de Junio de 2023). *Ley de Compañías*. Obtenido de Biblioteca LEXIS: <https://www.lexis.com.ec/biblioteca/ley-companias>
- Coll Morales Francisco. (2023). *Informe financiero*. Qué Es, Definición y Concepto. <https://economipedia.com/definiciones/informe-financiero.html>
- Consuelo Ana. (n.d.). Análisis financiero - , Editorial Digital UNID - Google Libros. Retrieved July 11, 2023, from <https://books.google.es/books>
- Editorial Grudemi. (2018).Sector Terciario. Obtenido de <https://enciclopediaeconomica.com/sector-terciario/>

- Espejo, L., & López, G. (2018). *Contabilidad General Enfoque con Normas Internacionales de Información Financiera (NIIF)*. Editorial de la Universidad Técnica Particular de Loja.
- Espejo, L. B. (5 de Agosto de 2018). *Definición y clasificación de Empresa* (Vol. Primera Edición). EDILOJA Cia.Ltda. <https://concepto.de/empresa/>
- Gil Álvarez, A. (s.f.). *Introducción al Análisis Financiero*. Editorial Club Universitario. Obtenido de https://cloudfront.net_Introduccion_al_Analisis_Financiero_Terc.pdf
- Gitman, L. J., Zutter, C. J., Brito, A. E., Palencia, A. M., Leandro, A. A., Cobos Villalabos, V., & Delgado Morales, A. (2012). *Administración financiera*. Décimo segunda edición.
- Ley de Compañías. (2023). Obtenido de <https://www.lexis.com.ec/biblioteca/ley-companias>
- Luzuriaga Granda, I., & Ludeña Eras, G. (2019). *El análisis financiero como estrategia de gestión para evaluar la situación financiera en las empresas comerciales*. Revista Electrónica Entrevista Académica (REEA), ISSN-e 2603-607X, Vol. 1, No. 3, 2019, Págs. 341-365, 1(3), 341–365. <https://dialnet.unirioja.es/servlet/articulo>
- Martinez, J. (04 de 11 de 2017). *Importancia de las empresas, los empresarios t emprendedores*. Obtenido de Importancia de las empresas, los empresarios y los emprendedores:<http://www.econosublime.com/2017/11/funciones-empresa-importancia-emprendedores.html>
- Milla, M. R. (2014). *Métodos del Análisis financiero*. Academia.edu: [https://www.academia.edu/36611596/Analisis_financiero_en_las_empresas_FREELIBR OS_ORG](https://www.academia.edu/36611596/Analisis_financiero_en_las_empresas_FREELIBR_OS_ORG)
- Nava Rosillón, M. A. (2009). *Análisis financiero: una herramienta clave para una gestión financiera eficiente*. Revista Venezolana de Gerencia, 14(48), 606–628. <http://ve.scielo.org/scielo>.
- Nora, J., & Ganvoa, J. (2017). *Estados Financieros Básico*. Ambato: Consejo Editorial UTA. Obtenido de https://revistas.uta.edu.ec/Books/libros_2017/LIBRO_5_GESTION_F_OK.pdf
- Norma Internacional de Contabilidad. (2016). *Presentación de Estados Financieros*. Obtenido de Presentación de Estados Financieros: https://www.mef.gob.pe/contenidos/conta_public/con_nor_co/vigentes/nic/1_NIC.pdf
- Normas Internacionales de Contabilidad. (2016). *NIC 7*. Obtenido de NIC 7: https://www.mef.gob.pe/contenidos/conta_public/con_nor_co/no_oficializ/nor_internac/ES_GVT_IAS07_2013.pdf
- Ortiz, H. (2011). Análisis de Razones o Indicadores Financieros y su clasificación. En H. Ortiz, Análisis Financiero Aplicado y Principios de Administración Financiera (Décima Cuarta ed., págs. 178-203). Colombia: Proyectos Editoriales Curcio Penen. <https://es.scribd.com/document/542702771/Analisis-Financiero-Aplicado-HectorOrtiz-Anaya>

Pazmiño Alexandra., Llumiguano María., Gavilánez Clarita., & Torres Luis. (2020, December 1). *Administración De Empresas*. Elementos Básicos. <https://books.google.com.ec/books>

Pacheco, J. (18 de 10 de 2022). *Indicadores Financieros*. Obtenido de <https://www.webyempresas.com/indicadores-financieros-caracteristicas-finalidad-tipos/>

Ricra, M. (2014). *Análisis financiero en las empresas*. Obtenido de https://www.academia.edu/36611596/Analisis_financiero_en_las_empresas_FREELIBR

Rus, E. (14 de 10 de 2019). Estado de cambios en el patrimonio. Obtenido de <https://economipedia.com/definiciones/el-estado-de-cambios-del-patrimonio-neto.html>

Superintendencia de Compañías Valores y Seguros. (s.f.). *Concepto y Formulas de los Indicadores*. Obtenido de https://www.supercias.gob.ec/bd_supercias/descargas/ss/20111028102451.pdf

Superintendencia de Compañías. (2022). *Indicadores Financieros*. En V. y. Superintendencia de Compañías. Obtenido de <https://www.supercias.gob.ec/portalscv/index.htm>

Westreicher, G. (1 de 6 de 2020). *Analista Financiero*. Obtenido de <https://economipedia.com/definiciones/analista-financiero.html>

10. Anexos

Anexo 1. Registro Único de Contribuyentes

		Certificado Registro Único de Contribuyentes	
Razón Social RIOSACTELCOM CIA. LTDA.		Número RUC 1191750302001	
Representante legal • RIOS ABAD PABLO ALEXANDER			
Estado ACTIVO	Régimen REGIMEN GENERAL		
Fecha de registro 11/12/2013	Fecha de actualización 26/11/2020	Inicio de actividades 11/12/2013	
Fecha de constitución 03/12/2013	Reinicio de actividades No registra	Cese de actividades No registra	
Jurisdicción ZONA 7 / LOJA / LOJA		Obligado a llevar contabilidad SI	
Tipo SOCIEDADES	Agente de retención SI	Contribuyente especial NO	
Domicilio tributario Ubicación geográfica Provincia: LOJA Cantón: LOJA Parroquia: EL SAGRARIO Dirección Barrio: CENTRAL Calle: 18 DE NOVIEMBRE Número: 207-33 Intersección: AZUAY Y MIGUEL RIOFRIO Código postal: 110107 Número de piso: 0 Referencia: FRENTE A ZERIMAR			
Medios de contacto Celular: 0996865537 Email: pabloara2007@hotmail.com Teléfono domicilio: 072565211			
Actividades económicas <ul style="list-style-type: none">• J61900901 - OTRAS ACTIVIDADES DE TELECOMUNICACIONES.• J61200102 - ACTIVIDADES DE MANTENIMIENTO Y EXPLOTACIÓN DE TELEFONÍA MÓVIL Y OTRAS REDES DE TELECOMUNICACIONES INALÁMBRICAS.• G46520202 - VENTA AL POR MAYOR DE PARTES Y PIEZAS PARA APARATOS Y EQUIPOS DE COMUNICACIÓN.• F43210101 - INSTALACIÓN DE ACCESORIOS ELÉCTRICOS, LÍNEAS DE TELECOMUNICACIONES, REDES INFORMÁTICAS Y LÍNEAS DE TELEVISIÓN POR CABLE, INCLUIDAS LÍNEAS DE FIBRA ÓPTICA, ANTENAS PARABÓLICAS. INCLUYE CONEXIÓN DE APARATOS ELÉCTRICOS, EQUIPO DOMÉSTICO Y SISTEMAS DE CALEFACCIÓN RADIANTE (INCLUYE MANTENIMIENTO Y REPARACIÓN).• G46100901 - INTERMEDIARIOS DEL COMERCIO DE PRODUCTOS DIVERSOS.• J61900501 - SUMINISTRO DE SERVICIOS DE TELECOMUNICACIONES POR LAS CONEXIONES DE TELECOMUNICACIONES EXISTENTES: SUMINISTRO DE SERVICIOS DE TELEFONÍA POR INTERNET (VOIP: VOICE OVER INTERNET PROTOCOL).			

Razón Social RIOSACTELCOM CIA. LTDA.	Número RUC 1191750302001
------------------------------------------------	------------------------------------

Establecimientos

Abiertos 1	Cerrados 0
----------------------	----------------------

Obligaciones tributarias

- 2011 DECLARACION DE IVA
- 1031 - DECLARACIÓN DE RETENCIONES EN LA FUENTE
- 1021 - DECLARACIÓN DE IMPUESTO A LA RENTA SOCIEDADES
- ANEXO RELACIÓN DEPENDENCIA
- ANEXO TRANSACCIONAL SIMPLIFICADO
- ANEXO ACCIONISTAS, PARTÍCIPES, SOCIOS, MIEMBROS DEL DIRECTORIO Y ADMINISTRADORES
- ANUAL
- ANEXO DE DIVIDENDOS, UTILIDADES O BENEFICIOS - ADI

i Las obligaciones tributarias reflejadas en este documento están sujetas a cambios. Revise periódicamente sus obligaciones tributarias en www.sri.gob.ec.

Números del RUC anteriores

No registra



Código de verificación:	CATRCR2022001041921
Fecha y hora de emisión:	03 de mayo de 2022 12:50
Dirección IP:	10.1.2.121

Validez del certificado: El presente certificado es válido de conformidad a lo establecido en la Resolución No. NAC-DGERCGC15-00000217, publicada en el Tercer Suplemento del Registro Oficial 462 del 19 de marzo de 2015, por lo que no requiere sello ni firma por parte de la Administración Tributaria, mismo que lo puede verificar en la página transaccional SRI en línea y/o en la aplicación SRI Móvil.

Anexo 2. Estados Financieros Legalizados



RIOSACTELCOM CIA. LTDA.

ESTADO DE SITUACIÓN FINANCIERA

Al 31/12/2020

Código	Cuenta	Ejercicio actual
1	ACTIVO	401,848.80
101	ACTIVO CORRIENTE	341,988.20
10101	EFFECTIVO Y EQUIVALENTES AL EFFECTIVO	10,763.60
1010103	BANCO PICHINCHA	4,595.89
1010104	COOP. FORTUNA	2,936.32
1010106	BANCO GUAYAQUIL	3,231.39
10102	DOCUMENTOS Y CUENTAS POR COBRAR CLIENTES NO RELACIONADOS	721.08
1010201	DOCUMENTOS Y CUENTAS POR COBRAR - CLIENTES CONECEL	721.08
10103	OTRAS CUENTAS POR COBRAR	10,583.39
1010304	OTRAS CUENTAS POR COBRAR	100.00
1010305	CUENTA POR COBRAR SOCIO PABLO RIOS	10,483.39
10104	SERVICIOS Y OTROS PAGOS ANTICIPADOS	2,034.50
1010401	ANTICIPO A PROVEEDORES	2,034.50
10106	ACTIVOS POR IMPUESTOS CORRIENTES	151,274.40
1010601	CREDITO TRIBUTARIO I.V.A.	134,204.04
1010602	CREDITO TRIBUTARIO I.R	17,070.36
10108	INVENTARIOS	166,611.23
1010801	INVENTARIO DE PROD. TERM. NO PRODUCIDOS POR LA COMPAÑIA	166,611.23
102	ACTIVO NO CORRIENTE	59,860.60
10201	PROPIEDAD, PLANTA Y EQUIPO	79,501.46
1020103	MUEBLES Y ENSERES	6,762.45
1020104	MAQUINARIAS Y HERRAMIENTAS	3,391.50
1020105	EQUIPO DE COMPUTACIÓN	12,210.25
1020106	VEHÍCULOS	57,137.26
10202	(-) DEPRECIACIÓN ACUMULADA PROPIEDADES, PLANTA Y EQUIPO	-19,640.86
1020201	(-) DEPRECIACIÓN ACUMULADA DE MUEBLES Y ENSERES	-709.38
1020202	(-) DEPRECIACIÓN ACUMULADA DE MAQUINARIAS Y HERRAMIENTAS	-194.64
1020203	(-) DEPRECIACIÓN ACUMULADA DE EQUIPO DE COMPUTACIÓN	-7,931.28
1020204	(-) DEPRECIACIÓN ACUMULADA DE VEHÍCULO	-10,805.56
2	PASIVO	276,416.55
201	PASIVO CORRIENTE	276,416.55
20101	CUENTAS Y DOCUMENTOS POR PAGAR	72,634.06
2010101	CUENTAS Y DOCUMENTOS POR PAGAR PROVEEDORES	67,797.32
2010102	CUENTAS POR PAGAR CLARO	92.95
2010106	DEPOSITOS POR ERROR	1,803.38
2010108	PRESTAMO POR PAGAR SOCIOS A MARIUXI CHUINDA	2,340.41
2010111	PRESTAMO POR PAGAR A TERCEROS GISSELA MOGROVEJO	600.00
20102	OBLIGACIONES FINANCIERAS	7,981.47
2010201	PRÉSTAMOS BANCARIOS	7,981.47
20104	SUELDOS Y BENEFICIOS SOCIALES	2,689.28
2010401	SUELDOS Y SALARIOS POR PAGAR	1,118.52
2010402	OBLIGACIONES CON EL IESS	266.84
201040201	IECE+SETEC POR PAGAR	12.38

201040202	APORTE PATRONAL POR PAGAR	137.73
201040203	APORTE INDIVIDUAL POR PAGAR	116.73
2010403	PARTICIPACIÓN UTILIDADES TRABAJADORES	1,303.92
20105	CON LA ADMINISTRACIÓN TRIBUTARIA	2,580.81
2010502	RETENCIONES IVA POR PAGAR	792.62
2010503	RETENCIONES EN LA FUENTE IMPUESTO A LA RENTA	1,788.19
20107	ANTICIPOS CLIENTES	190,530.93
2010701	ANTICIPO A CLIENTES	190,530.93
3	PATRIMONIO	125,432.25
301	CAPITAL	2,000.00
30101	CAPITAL SUSCRITO Y PAGADO	2,000.00
304	RESULTADOS ACUMULADOS	119,545.71
30401	GANANCIAS ACUMULADAS	149,786.96
30402	(-) PÉRDIDAS ACUMULADAS	-30,241.25
305	RESULTADOS DEL EJERCICIO	3,886.54
30501	GANANCIA NETA DEL PERIODO	3,886.54
	Total activo	401,848.80
	Total pasivo + patrimonio	401,848.80



CONTADOR(A)

GERENTE

RIOSAC telcor
CIA. LTDA.
RUC. 1191750302001
LOJA - ECUADOR

Código	Descripción	Saldo
4	INGRESOS	501,305.22
401	INGRESOS OPERACIONALES	501,305.22
40101	VENTAS GENERALES	501,245.95
4010102	VENTAS TARIFA 0%	-104.34
4010103	VENTAS DIFERENTES DE IVA 0%	501,350.29
40106	INGRESOS POR INTERESES BANCARIOS	59.27
5	GASTOS	-492,612.40
51	COSTOS DE VENTA Y PRODUCCION	-329,051.03
5101	MATERIALES UTILIZADOS O PRODUCTOS VENDIDOS	-329,051.03
510103	COSTO DE VENTA PRODUCTOS	-329,051.03
52	GASTOS	-163,561.37
5201	GASTOS DE VENTA	-13,253.51
520102	MATERIAL UTILIZADO GASTOS DE VENTA	-13,253.51
5202	GASTOS DE ADMINISTRACIÓN	-148,118.02
520201	SUELDOS, SALARIOS Y MÁS REMUNERACIONES	-32,186.34
52020101	SUELDOS Y SALARIOS	-28,957.56
52020102	IESS POR PAGAR	-3,228.78
520202	OTROS BENEFICIOS SOCIALES	-3,809.44
52020201	DÉCIMO TERCER SUELDO	-2,609.44
52020202	DÉCIMO CUARTO SUELDO	-1,200.00
520203	APORTES A LA SEGURIDAD SOCIAL	-289.68
52020302	IECE Y SECAP	-289.68
520204	HONORARIOS COMISIONES Y DIETAS	-5,847.83
52020401	HONORARIOS PROFESIONALES	-5,847.83
520205	ARRENDAMIENTO DE BIENES INMUEBLES	-3,245.12
52020501	ARRIENDO DE OFICINAS	-3,245.12
520206	MANTENIMIENTO Y REPARACIONES	-2,546.79
52020601	SERVICIO DE MANTENIMIENTO Y REPARACIONES	-514.96
52020602	REPUESTOS Y ACCESORIOS	-2,031.83
520207	COMBUSTIBLE	-2,657.95
52020701	COMBUSTIBLES	-2,657.95
520208	TRANSPORTE	-349.98
52020801	SERVICIOS DE TRANSPORTE	-262.00
52020802	SERVICIO DE ENCOMIENDAS	-87.98
520210	SEGUROS Y REASEGUROS	-976.51
52021001	SEGUROS Y REASEGUROS	-976.51
520211	GASTOS DE GESTION	-847.93
52021101	GASTOS DE AGASAJOS ACCIONISTAS, TRABAJADORES Y CLIENTES	-847.93
520212	IMPUESTOS, CONTRIBUCIONES Y OTROS	-732.46
52021202	IMPUESTOS MUNICIPALES	-710.06
52021203	IMPUESTOS, TASAS Y PERMISOS	-22.40
520213	GASTOS DE VIAJE	-4,433.42
52021301	VIATICOS Y GASTOS DE VIAJE	-4,433.42
520214	COMISIONES	-38,282.89

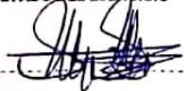
52021401	COMISIONES POR VENTAS EN PLANES	-38,282.89
520215	DEPRECIACIONES	-2,945.10
52021501	DEPRECIACIÓN ACUMULADA PROPIEDADES, PLANTA Y EQUIPO	-8,347.88
52021505	DEPRECIACIÓN ACUMULADA DE VEHÍCULO	5,402.78
520216	AMORTIZACIONES	-9,800.25
52021602	AMORTIZACION PERDIDA AÑOS ANTERIORES	-9,800.25
520217	SERVICIOS PUBLICOS	-475.68
52021701	AGUA, LUZ Y TELECOMUNICACIONES	-475.68
520218	OTROS GASTOS	-38,325.75
52021801	SUMINISTROS Y MATERIALES	-1,538.78
52021802	GASTOS NO DEDUCIBLES	-1,258.12
52021803	SERVICIO DE MONITOREO	-190.00
52021804	OTROS SERVICIOS	-32,344.57
52021805	UNIFORMES Y CREDENCIALES EMPLEADOS	-352.50
52021807	MALA VENTA CONSUMO SDA	-1,647.88
52021808	PENALIZACIONES POR EQUIPOS	-483.84
52021809	MULTAS POR REGISTRO FUERA DE TIEMPO	-132.50
52021810	IMPUESTOS CONTRIBUCIONES Y OTROS	-377.56
520220	NOTARIOS Y REGISTRADORES MERCANTILES	-58.55
52022001	SERVICIOS DE REGISTRADORES MERCANTILES	-25.00
52022003	SERVICIO DE NOTARIOS	-33.55
520221	LUBRICANTES	-306.35
52022101	LUBRICANTES	-306.35
5203	GASTOS FINANCIEROS	-2,135.97
520301	INTERESES BANCARIOS	-1,898.05
520302	COMISIONES BANCARIAS	-227.09
520303	INTERESES PAGADOS A TERCEROS	-10.83
5204	GASTOS NO DEDUCIBLES	-53.87
520401	VALORES Q ASUME LA EMPRESA POR NO TENER COMPROBANTE	-53.87
	RESULTADO DEL EJERCICIO	8,692.82



CONTADOR(A)



GERENTE

RIOSAC telcom
CIA. LTDA.
RUC. 119175030200
 LOJA - ECUADOR

Código	Cuenta	Ejercicio actual
1	ACTIVO	431,470.30
101	ACTIVO CORRIENTE	396,366.59
10101	EFFECTIVO Y EQUIVALENTES AL EFFECTIVO	18,905.12
1010101	CAJA GENERAL	188.31
1010103	BANCO PICHINCHA	11,361.76
1010104	COOP. FORTUNA	10.79
1010106	BANCO GUAYAQUIL	7,344.26
10102	DOCUMENTOS Y CUENTAS POR COBRAR CLIENTES NO RELACIONADOS	3,797.04
1010201	DOCUMENTOS Y CUENTAS POR COBRAR - CLIENTES CONECEL	3,797.04
10103	OTRAS CUENTAS POR COBRAR	10,883.39
1010304	OTRAS CUENTAS POR COBRAR	400.00
1010305	CUENTA POR COBRAR SOCIO PABLO RIOS	10,483.39
10104	SERVICIOS Y OTROS PAGOS ANTICIPADOS	6,766.65
1010401	ANTICIPO A PROVEEDORES	6,766.65
10106	ACTIVOS POR IMPUESTOS CORRIENTES	174,092.99
1010601	CREDITO TRIBUTARIO I.V.A.	149,882.12
1010602	CREDITO TRIBUTARIO I.R	24,210.87
10108	INVENTARIOS	181,921.40
1010801	INVENTARIO DE PROD. TERM. NO PRODUCIDOS POR LA COMPAÑIA	181,921.40
102	ACTIVO NO CORRIENTE	35,103.71
10201	PROPIEDAD, PLANTA Y EQUIPO	57,689.67
1020103	MUEBLES Y ENSERES	6,762.45
1020104	MAQUINARIAS Y HERRAMIENTAS	3,391.50
1020105	EQUIPO DE COMPUTACIÓN	12,210.25
1020106	VEHÍCULOS	35,325.47
10202	(-) DEPRECIACIÓN ACUMULADA PROPIEDADES, PLANTA Y EQUIPO	-22,585.96
1020201	(-) DEPRECIACIÓN ACUMULADA DE MUEBLES Y ENSERES	-945.84
1020202	(-) DEPRECIACIÓN ACUMULADA DE MAQUINARIAS Y HERRAMIENTAS	-259.52
1020203	(-) DEPRECIACIÓN ACUMULADA DE EQUIPO DE COMPUTACIÓN	-10,575.04
1020204	(-) DEPRECIACIÓN ACUMULADA DE VEHÍCULO	-10,805.56
2	PASIVO	296,012.08
201	PASIVO CORRIENTE	296,012.08
20101	CUENTAS Y DOCUMENTOS POR PAGAR	77,298.04
2010101	CUENTAS Y DOCUMENTOS POR PAGAR PROVEEDORES	72,461.30
2010102	CUENTAS POR PAGAR CLARO	92.95
2010106	DEPOSITOS POR ERROR	1,803.38
2010108	PRESTAMO POR PAGAR SOCIOS A MARIUXI CHUINDA	2,340.41
2010111	PRESTAMO POR PAGAR A TERCEROS GISSELA MOGROVEJO	600.00
20102	OBLIGACIONES FINANCIERAS	25,671.75
2010201	PRÉSTAMOS BANCARIOS	25,671.75
20104	SUELDOS Y BENEFICIOS SOCIALES	266.84
2010402	OBLIGACIONES CON EL IESS	266.84
201040201	IECE+SETEC POR PAGAR	12.38

201040202	APORTE PATRONAL POR PAGAR	137.73
201040203	APORTE INDIVIDUAL POR PAGAR	116.73
20105	CON LA ADMINISTRACIÓN TRIBUTARIA	1,552.31
2010502	RETENCIONES IVA POR PAGAR	461.35
2010503	RETENCIONES EN LA FUENTE IMPUESTO A LA RENTA	1,090.96
20107	ANTICIPOS CLIENTES	191,223.14
2010701	ANTICIPO A CLIENTES	191,223.14
3	PATRIMONIO	135,458.22
301	CAPITAL	2,000.00
30101	CAPITAL SUSCRITO Y PAGADO	2,000.00
304	RESULTADOS ACUMULADOS	123,432.25
30401	GANANCIAS ACUMULADAS	153,673.50
30402	(-) PÉRDIDAS ACUMULADAS	-30,241.25
305	RESULTADOS DEL EJERCICIO	10,025.97
30501	GANANCIA NETA DEL PERIODO	10,025.97
	Total activo	431,470.30
	Total pasivo + patrimonio	431,470.30

CONTADOR(A)

GERENTE

RIOSAC telcom
CÍA. LTDA.
RUC. 119175030200
LOJA - ECUADOR

Código	Descripción	Saldo
4	INGRESOS	508,167.58
401	INGRESOS OPERACIONALES	508,167.58
40101	VENTAS GENERALES	508,157.51
4010103	VENTAS DIFERENTES DE IVA 0%	508,157.51
40106	INGRESOS POR INTERESES BANCARIOS	10.07
5	GASTOS	-498,141.61
51	COSTOS DE VENTA Y PRODUCCION	-350,994.77
5101	MATERIALES UTILIZADOS O PRODUCTOS VENDIDOS	-350,994.77
510103	COSTO DE VENTA PRODUCTOS	-350,994.77
52	GASTOS	-147,146.84
5201	GASTOS DE VENTA	-2,361.78
520101	PUBLICIDAD Y PROMOCIÓN	-801.25
520102	MATERIAL UTILIZADO GASTOS DE VENTA	-1,560.53
5202	GASTOS DE ADMINISTRACIÓN	-142,062.35
520201	SUELDOS, SALARIOS Y MÁS REMUNERACIONES	-16,475.76
52020101	SUELDOS Y SALARIOS	-14,823.00
52020102	IESS POR PAGAR	-1,652.76
520202	OTROS BENEFICIOS SOCIALES	-2,435.25
52020201	DÉCIMO TERCER SUELDO	-1,235.25
52020202	DÉCIMO CUARTO SUELDO	-1,200.00
520203	APORTES A LA SEGURIDAD SOCIAL	-148.32
52020302	IECE Y SECAP	-148.32
520204	HONORARIOS COMISIONES Y DIETAS	-7,044.66
52020401	HONORARIOS PROFESIONALES	-7,044.66
520205	ARRENDAMIENTO DE BIENES INMUEBLES	-2,750.00
52020501	ARRIENDO DE OFICINAS	-2,750.00
520206	MANTENIMIENTO Y REPARACIONES	-2,354.12
52020601	SERVICIO DE MANTENIMIENTO Y REPARACIONES	-654.31
52020602	REPUESTOS Y ACCESORIOS	-1,699.81
520207	COMBUSTIBLE	-5,388.06
52020701	COMBUSTIBLES	-5,388.06
520208	TRANSPORTE	-2,836.41
52020801	SERVICIOS DE TRANSPORTE	-2,523.50
52020802	SERVICIO DE ENCOMIENDAS	-312.91
520210	SEGUROS Y REASEGUROS	-1,703.10
52021001	SEGUROS Y REASEGUROS	-1,703.10
520211	GASTOS DE GESTION	-936.47
52021101	GASTOS DE AGASAJOS ACCIONISTAS, TRABAJADORES Y CLIENTES	-936.47
520212	IMPUESTOS, CONTRIBUCIONES Y OTROS	-1,056.53
52021201	MATRICULAS DE VEHICULOS	-38.00
52021202	IMPUESTOS MUNICIPALES	-810.67
52021203	IMPUESTOS, TASAS Y PERMISOS	-207.86
520213	GASTOS DE VIAJE	-8,741.63
52021301	VIATICOS Y GASTOS DE VIAJE	-8,741.63

520214	COMISIONES	-22,134.19
52021401	COMISIONES POR VENTAS EN PLANES	-22,134.19
520215	DEPRECIACIONES	-19,489.12
52021501	DEPRECIACIÓN ACUMULADA PROPIEDADES, PLANTA Y EQUIPO	-8,347.88
52021505	DEPRECIACIÓN ACUMULADA DE VEHÍCULO	-11,141.24
520217	SERVICIOS PUBLICOS	-48.19
52021701	AGUA, LUZ Y TELECOMUNICACIONES	-48.19
520218	OTROS GASTOS	-47,822.32
52021801	SUMINISTROS Y MATERIALES	-1,476.52
52021802	GASTOS NO DEDUCIBLES	-850.80
52021804	OTROS SERVICIOS	-43,212.56
52021805	UNIFORMES Y CREDENCIALES EMPLEADOS	-966.00
52021807	MALA VENTA CONSUMO SDA	-942.50
52021810	IMPUESTOS CONTRIBUCIONES Y OTROS	-373.94
520220	NOTARIOS Y REGISTRADORES MERCANTILES	-154.92
52022001	SERVICIOS DE REGISTRADORES MERCANTILES	-50.00
52022003	SERVICIO DE NOTARIOS	-104.92
520221	LUBRICANTES	-543.30
52022101	LUBRICANTES	-543.30
5203	GASTOS FINANCIEROS	-2,722.69
520301	INTERESES BANCARIOS	-2,245.09
520302	COMISIONES BANCARIAS	-477.60
5204	GASTOS NO DEDUCIBLES	-0.02
520401	VALORES Q ASUME LA EMPRESA POR NO TENER COMPROBANTE	-0.02
	RESULTADO DEL EJERCICIO	10,025.97

CONTADOR(A)

GERENTE

RIOSAC telcor.
CIA. LTDA.
RUC. 1191750302001
LOJA - ECUADOR

Anexo 3. Instrumento de Investigación



**UNIVERSIDAD NACIONAL DE LOJA ÁREA
JURÍDICA SOCIAL Y ADMINISTRATIVA
CARRERA DE CONTABILIDAD Y AUDITORÍA**

ENTREVISTA DIRIGIDA A LA EMPRESA “RIOSACTELCOM CIA. LTDA.”

Reciba un saludo por parte de la estudiante del Octavo ciclo “B”, como es de su conocimiento me encuentro realizando el Trabajo de Integración Curricular denominado “ANÁLISIS FINANCIERO EN LA EMPRESA “RIOSACTELCOM CIA. LTDA.”, en su distinguida empresa para lo cual necesito recolectar información que sustente el tema a realizar, por ello solicito de la manera más comedida me sepa brindar información veraz y confiable en la presente entrevista.

1. ¿La empresa ha realizado o realiza análisis financieros?
2. ¿Según su criterio y con los resultados obtenidos en el Estado de Situación Financiera 2021, el rubro Activo Corriente refleja un valor satisfactorio para la empresa?
3. De acuerdo al Estado de Situación Financiera 2021, ¿porque disminuyo el Activo no Corriente y que ventaja o desventaja tuvo el mismo?
4. ¿Considera usted que las deudas adquiridas en el año 2021 son buenas para la empresa?
5. ¿Todas las cuentas por cobrar están relacionadas con los servicios o productos?
6. Con los resultados analizados, el rubro Ingresos aumento en el periodo actual pero también sus Costos y Gastos a que se debe el aumento excesivo en las cuentas antes mencionadas
7. ¿Por qué razón hay incremento en los inventarios en el año 2021?
8. ¿Cree usted que la utilidad del ejercicio en el año 2021 es buena para la empresa?
9. ¿Ud. considera que el plazo de pago que la empresa da a sus clientes es el adecuado?

Gracias por su colaboración

Anexo 5. Respuesta de la Entidad



Loja, 15 de agosto del 2022

Mgtr. Dunia Yaguache Maza
DIRECTORA DE LA CARRERA DE CONTABILIDAD Y AUDITORÍA DE LA UNIVERSIDAD
NACIONAL DE LOJA
Ciudad. -

De mi consideración:

En calidad de Propietario de la empresa "RIOSACTELCOM CIA LTDA" de la ciudad de Loja, reciba un atento y cordial saludo, así como los mejores deseos de éxitos en las funciones a usted encomendadas.

En contestación al Of. No. 482-GA-CCA- FJSA-UNL de fecha 15 de agosto del 2022, me permito comunicar, que se autoriza a la Srta. Odalys Alejandra Cuenca Chávez portadora de la cédula de ciudadanía N° 1150235628 a realizar su Proyecto y Trabajo de Integración Curricular en la empresa "RIOSACTELCOM CIA LTDA" DE LA CIUDAD DE LOJA, a la cual represento, con el tema denominado: ANÁLISIS FINANCIERO DE LA EMPRESA "RIOSACTELCOM CIA LTDA", DE LA CIUDAD DE LOJA, PERIODOS 2020-2021, Trabajo de Titulación que le habilitará para la obtención del Título de Licenciada en Contabilidad y Auditoría.

Sin otro particular me suscribo de usted; autorizando a la peticionaria dar uso del presente para los fines relacionados con su titulación.

Atentamente,

RIOSAC
telcom LOJA - ECUADOR
PABLO RÍOS ABAD
GERENTE GENERAL

Ing. Ríos Abad Pablo Alexander
RUC 1191750302001
PROPIETARIO DE LA EMPRESA "RIOSACTELCOM CIA LTDA" DE LA CIUDAD DE LOJA
CI: 1103835870

Dirección: 18 de Noviembre 207-33 entre Azuay y Miguel Riofrio

E-mail: riosactelcomcia.ltda@gmail.com

Celular: 0993336795

Loja-Ecuador

Anexo 6. Certificación del Proyecto



UNL

Universidad
Nacional
de Loja

Carrera de Contabilidad y Auditoría
FACULTAD JURÍDICA SOCIAL Y ADMINISTRATIVA

Presentada el día de hoy veinte y cuatro de agosto del 2022, a las 17h00 pm, certifica Secretaria Abogada de la Facultad Jurídica Social y Administrativa de la UNL.

ENA REGINA
PELAEZ
SORIA

Firmado digitalmente
por ENA REGINA
PELAEZ SORIA
Fecha: 2022.08.25
08:14:20 -05'00'

Dra. Ena Regina Peláez Soria Mg. Sc
**SECRETARIA ABOGADA DE LA
FACULTAD JURÍDICA, SOCIAL Y ADMINISTRATIVA**

Loja, veinte y cuatro de agosto del 2022, a las 17 horas. Atendiendo la petición que antecede, se designa a la **Licenciada. Verónica Cecilia Cabrera González Mg. Sc.** Docente de la Carrera de la carrera de Contabilidad y Auditoría de la Facultad Jurídica Social y Administrativa, para que emita el informe de **Estructura, Coherencia y Pertinencia** del proyecto titulado: **ANÁLISIS FINANCIERO EN LA EMPRESA "RIOSACTELCOM CIA LTDA", DE LA CIUDAD DE LOJA, PERÍODOS 2020-2021.** De autoría de la Srta: **Odalys Alejandra Cuenca Chávez**, estudiante del Ciclo VII, paralelo "B", designación efectuada conforme lo establecido en el Art. 225 del Reglamento de Régimen Académico de la Universidad Nacional de Loja vigente, que textualmente en su parte pertinente dice: "Presentación del proyecto de investigación.- La *Directora de carrera o programa, quien designará un docente con conocimiento y/o experiencia sobre el tema, para que emita el informe de estructura, coherencia y pertinencia del proyecto. El informe será remitido al Director de carrera o programa dentro de los ocho días laborables, contados a partir de la recepción del proyecto...*"; NOTIFIQUESE para que surta efecto legal.



Firmado digitalmente por:
DUNIA MARITZA
YAGUACHE MAZA

Dra. Dunia Maritza Yaguache Maza Mg. Sc.
DIRECTORA DE LA CARRERA DE CONTABILIDAD Y AUDITORIA

Loja, veinte y cinco de agosto del 2022, a las 10 horas Notifiqué con el decreto que antecede a la **Licenciada. Verónica Cecilia Cabrera González Mg. Sc.** para constancia suscriben:



Firmado digitalmente por:
VERONICA CECILIA
CABRERA GONZALEZ

Lic. Verónica Cecilia Cabrera González Mg. Sc.
ASESORA DEL PROYECTO

ENA REGINA
PELAEZ
SORIA

Firmado digitalmente
por ENA REGINA
PELAEZ SORIA
Fecha: 2022.08.25
08:14:31 -05'00'

Dra. Ena Regina Peláez Soria
SECRETARIA ABOGADA



Firmado digitalmente por:
FREDDY PATRICIO
OCHOA RUILLOVA

Elaborado por: Freddy P. Ochoa R.

C.C. Archivo Sr/a Odalys Alejandra Cuenca Chávez

Anexo 7. Informe sobre la Estructura y Coherencia del Proyecto



Universidad
Nacional
de Loja

CARRERA DE CONTABILIDAD Y AUDITORIA
Facultad Jurídica, Social y Administrativa

Loja, 16 de septiembre de 2022

Dra. Dunia Yaguache Maza. Mg. Sc

**DIRECTORA DE LA CARRERA DE CONTABILIDAD Y AUDITORIA DE
LA UNIVERSIDAD NACIONAL DE LOJA**

En su despacho. -

De mi consideración:

En mi calidad de docente designada para evaluar la pertinencia del proyecto de Unidad de Integración Curricular de la estudiante **ODALYS ALEJANDRA CUENCA CHÁVEZ**, y una vez revisado el informe previo, me permito, en cumplimiento de lo dispuesto en el **Art. 226** del Reglamento de Régimen Académico de la Universidad Nacional de Loja, declarar que el Proyecto de Tesis titulado: **ANÁLISIS FINANCIERO EN LA EMPRESA "RIOSACTELCOM CIA LTDA", DE LA CIUDAD DE LOJA, PERÍODOS 2020-2021.**

- ✓ Cumple los requisitos para ser realizado, tanto en su estructura como su coherencia; y,
- ✓ Su desarrollo es pertinente tanto a nivel académico como metodológico, por lo que se justifica su ejecución.

Esto es todo cuanto puedo informar, para los fines pertinentes,

Atentamente,



Firmado electrónicamente por:
**VERONICA CECILIA
CABRERA GONZALEZ**

Lic. Verónica Cecilia Cabrera González, Mgs.

DOCENTE DE LA C.C.A DE LA UNL

Anexo 8. Oficio de Designación del Director del Trabajo de Integración Curricular



UNL

Universidad
Nacional
de Loja

Carrera de Contabilidad y Auditoría
FACULTAD JURÍDICA SOCIAL Y ADMINISTRATIVA

Presentada el día de hoy, 11 de noviembre del 2022, a las 13:00 horas. Lo certifica; Secretaria Abogada de la Facultad Jurídica, Social y Administrativa de la Universidad Nacional de Loja.

ENNA REGINA
PELAEZ SORIA

Firmado digitalmente
por ENNA REGINA PELAEZ
SORIA
Fecha: 2022.11.11
15:21:27 -05'00'

Dra. Ena Regina Peláez Soria Mg. Sc.

SECRETARIA ABOGADA DE LA FACULTAD JURÍDICA SOCIAL Y ADMINISTRATIVA

Loja, 11 de noviembre del 2022, a las 13:00. Atendiendo la petición que antecede, de conformidad a lo establecido en el **Art. 228**, del Reglamento de Régimen Académico de la UNL vigente; una vez emitido el informe favorable de estructura, coherencia y pertinencia del proyecto por parte de la Licenciada Verónica Cecilia Cabrera González Mg. Sc. Se designa a la Licenciada Verónica Cecilia Cabrera González Mg. Sc. Docente de la Carrera de Contabilidad y Auditoría de la Facultad Jurídica Social y Administrativa, como **DIRECTORA** del proyecto trabajo de titulación con el tema **ANÁLISIS FINANCIERO EN LA EMPRESA "RIOSACTELCOM CIA LTDA", DE LA CIUDAD DE LOJA, PERÍODOS 2020-2021**. De autoría de la Srta. Odalys Alejandra Cuenca Chávez. Se le recuerda que conforme lo establecido en el Art. 228 antes mencionado. Usted en su calidad de directora del trabajo de integración curricular o de titulación "será responsable de asesorar y monitorear con pertinencia y rigurosidad científico-técnica la ejecución del proyecto y de revisar oportunamente los informes de avance, los cuales serán devueltos al aspirante con las observaciones, sugerencias y recomendaciones necesarias para asegurar la calidad de la investigación. Cuando sea necesario, visitará y monitoreará el escenario donde se desarrolle el trabajo de integración curricular o de titulación". **NOTIFÍQUESE para que surta efecto legal.**



Firmado digitalmente por:
DUNIA MARITZA
YAGUACHE MAZA

Dra. Dunia Maritza Yaguache Maza Mg. Sc.

DIRECTORA CARRERA DE CONTABILIDAD Y AUDITORIA

Loja, 14 de noviembre del 2022, a las 17:00 horas Notifiqué con el decreto que antecede a la Licenciada Verónica Cecilia Cabrera González Mg.Sc. para que en unidad de acto den constancia de lo actuado.



Firmado digitalmente por:
VERONICA CECILIA
CABRERA GONZALEZ

Lcda. Verónica Cecilia Cabrera González Mg.Sc.
DIRECTORA DEL PROYECTO

ENNA REGINA
PELAEZ
SORIA

Firmado digitalmente
por ENNA REGINA
PELAEZ SORIA
Fecha: 2022.11.11
15:21:38 -05'00'

Dra. Ena Regina Peláez Soria Mg. Sc.
SECRETARIA ABOGADA



Firmado digitalmente por:
FREDDY PATRICIO
OCHOA RUILOVA

C.c. Freddy P. Ochoa R.
C.c.- Odalys Alejandra Cuenca Chávez.

Anexo 9. Certificación de Aprobación del Trabajo de Integración Curricular



CARRERA DE CONTABILIDAD Y AUDITORIA
Facultad Jurídica, Social y Administrativa

CERTIFICACIÓN DE APROBACION DEL TRABAJO DE INTEGRACIÓN CURRICULAR O DE TITULACIÓN

Conforme lo establecido en el Art. 231 del Reglamento de Régimen Académico de la Universidad Nacional de Loja vigente, que textualmente en su parte pertinente dice: *"Aprobación de la Unidad de Integración Curricular o de Titulación. La Unidad de Integración Curricular o de Titulación, está conformada por la asignatura denominada trabajo o unidad de integración curricular. A la culminación de las labores académicas de la asignatura denominada Trabajo o Unidad de Integración Curricular o de Titulación, el director del trabajo de integración curricular o de titulación, emitirá el certificado individual de culminación, con el cual el docente de la asignatura de integración curricular o trabajo de titulación calificará la aprobación del trabajo de integración curricular o de titulación el que, junto con las calificaciones logradas en el desarrollo de la asignatura, determinará la acreditación o no de la Unidad. En el certificado dejará sentada la razón de las posibles variaciones o modificaciones menores que se han realizado por ser indispensables para asegurar el buen desarrollo de la investigación..."*, En mi calidad de director del trabajo de integración curricular **CERTIFICO:**

Que, la señorita estudiante **ODALYS ALEJANDRA CUENCA CHÁVEZ**, con cédula N°1150235628 ha culminado a satisfacción el trabajo de titulación denominado **ANÁLISIS FINANCIERO EN LA EMPRESA "RIOSACTELCOM CIA LTDA", DE LA CIUDAD DE LOJA, PERÍODOS 2020-2021"**. Por lo manifestado dejo sentada razón de que dicho trabajo ha sido revisado y que la estudiante ha realizado los cambios sugeridos en su debido tiempo, por lo que me permito certificar que el presente Trabajo de Titulación está desarrollado en su totalidad **100%**.

Es todo cuanto puedo certificar en honor a la verdad, a fin de que, de así considerarlo pertinente, el señor/a docente de la asignatura de integración curricular o trabajo de titulación; proceda a la calificación y aprobación de ésta; y, juntamente con las calificaciones logradas en el desarrollo de la asignatura, determine la acreditación o no de la Unidad de Integración Curricular o de Titulación, de la mencionada estudiante.

Loja, 27 de febrero del 2023



Lda. Verónica Cecilia Cabrera González Mg.Sc.
**DIRECTORA DEL TRABAJO DE INTEGRACIÓN
CURRICULAR O DE TITULACIÓN**

C.C. Sr/Srta. Odalys Alejandra Cuenca Chávez
Expediente De Estudiante
Archivo

Anexo 10. Certificado de Traducción del Abstract



The 'A' Team

English Services

18 septiembre del 2023

Certifico que:

Yo, Anthony Josué Pauta Lucas traduje el resumen del Trabajo de Integración Curricular titulado: **“ANÁLISIS FINANCIERO EN LA EMPRESA “RIOSACTELCOM CIA LTDA”, DE LA CIUDAD DE LOJA, PERÍODOS 2020-2021.”** de la autoría de **ODALYS ALEJANDRA CUENCA CHÁVEZ** con la cédula de ciudadanía número: **1150235628**, del español al inglés y que, a mi leal saber y entender, es una traducción fiel y correcta.

Además, certifico que soy competente tanto en español como en inglés para realizar y certificar dicha traducción.

Lic. Anthony Josué Pauta Lucas
Registro Senescyt N°: 1008-2021-2267746
Docente ESL