



**UNL**

Universidad  
Nacional  
de Loja

Universidad Nacional de Loja

Unidad de Educación a Distancia y en Línea

Carrera de Contabilidad y Auditoría

**Análisis Financiero de la empresa Ediloja Cía. Ltda., de la  
ciudad de Loja periodo 2022-2023**

Proyecto de Investigación de Integración  
Curricular

**AUTORA:**

Natalia Anai Castillo Ordoñez

**ASESORA:**

Econ. Paulina Del Cisne Yaguana Encalada, MBA

Loja – Ecuador

2024

## Certificado del trabajo de Titulación



unl

Universidad  
Nacional  
de Loja

Sistema de Información Académico  
Administrativo y Financiero - SIAAF

### CERTIFICADO DE CULMINACIÓN Y APROBACIÓN DEL TRABAJO DE INTEGRACIÓN CURRICULAR

Yo, **YAGUANA ENCALADA PAULINA DEL CISNE**, director del Trabajo de Integración Curricular denominado "**Análisis Financiero a la empresa Ediloja Cia. Ltda., de la ciudad de Loja Periodo 2022-2023**", perteneciente al estudiante **NATALIA ANAI CASTILLO ORDOÑEZ**, con cédula de identidad N° **1752908655**.

#### Certifico:

Que luego de haber dirigido el **Trabajo de Integración Curricular**, habiendo realizado una revisión exhaustiva para prevenir y eliminar cualquier forma de plagio, garantizando la debida honestidad académica, se encuentra concluido, aprobado y está en condiciones para ser presentado ante las instancias correspondientes.

Es lo que puedo certificar en honor a la verdad, a fin de que, de así considerarlo pertinente, el/la señor/a docente de la asignatura de **Integración Curricular**, proceda al registro del mismo en el Sistema de Gestión Académico como parte de los requisitos de acreditación de la Unidad de Integración Curricular del mencionado estudiante.

Loja, 12 de Agosto de 2024



YAGUANA ENCALADA PAULINA DEL CISNE

F)

DIRECTOR DE TRABAJO DE INTEGRACIÓN  
CURRICULAR



Certificado TIC/TT.: UNL-2024-002438

1/1

Educamos para Transformar

## **Autoría**

Yo, **Natalia Anai Castillo Ordoñez**, declaro ser autora del presente Trabajo de Integración Curricular y eximo expresamente a la Universidad Nacional de Loja y a sus representantes jurídicos de posibles reclamos o acciones legales, por el contenido de la misma.

Adicionalmente acepto y autorizo a la Universidad Nacional de Loja, la publicación de mi Trabajo de Integración Curricular en el Repositorio Institucional-Biblioteca Virtual.

### **Firma:**

**Autor:** Natalia Anai Castillo Ordoñez

**Cédula de Identidad:** 1752908655

**Fecha:** Loja, 24 de octubre del 2024

**Correo electrónico:** natalia.castillo@unl.edu.ec

**Teléfono o celular:** 0999770283

**Carta de autorización del Trabajo de Integración Curricular por parte de la autora, para la consulta, reproducción parcial o total y/o publicación electrónica del texto completo.**

Yo, **Natalia Anai Castillo Ordoñez** declaro ser autora del Trabajo de Integración Curricular titulado: **Análisis Financiero a la empresa Ediloja Cia. Ltda., de la ciudad de Loja Periodo 2022-2023**, como requisito para optar el título de **Licenciada en Contabilidad y Auditoría**, autorizo al sistema Bibliotecario de la Universidad Nacional de Loja para que con fines académicos muestre la producción intelectual de la Universidad, a través de la visibilidad de su contenido de la siguiente manera en el Repositorio Institucional.

Los usuarios pueden consultar el contenido de este trabajo en el Repositorio Institucional en las redes de información del país y del exterior con las cuales tenga convenio la Universidad.

La Universidad Nacional de Loja, no se responsabiliza por el plagio o copia del Trabajo de Integración Curricular que realice un tercero.

Para constancia de esta autorización, en la ciudad de Loja,

**Firma:**

**Autor:** Natalia Anai Castillo Ordoñez

**Cédula:** 1752908655

**Dirección:** Las Pitás, Alfredo Escarabay y Guillermo Arturo Bailón

**Correo electrónico:** natalia.castillo@unl.edu.ec

**Celular:** 0999770283

**DATOS COMPLEMENTARIOS**

**Director del Trabajo de Integración Curricular:** Eco. Paulina del Cisne Yaguana Encalada

## **Dedicatoria**

Dedico este trabajo primeramente a Dios por guiar mi camino y darme las herramientas para poder conseguir esta meta tan anhelada.

Le dedico todo mi esfuerzo a mi familia, especialmente a mi madre, quien con su amor, dedicación y sacrificio es la razón por la que yo hoy puedo realizarme como profesional y como persona.

Le agradezco a Geovanny, mi pareja y mejor amigo, por caminar junto a mí a lo largo de este proceso, apoyarme y darme la confianza para no rendirme en los momentos difíciles.

A mí misma por esforzarme cada día en el transcurso de estos 4 años, por haber sido constante y valiente ante un reto más en mi vida.

Natalia Anai Castillo Ordoñez

## **Agradecimiento**

Expreso mi agradecimiento a la Universidad Nacional de Loja, a la Unidad de Educación a Distancia y en Línea, a la carrera de Contabilidad y Auditoría, a la dirección, al personal administrativo y sobre todo al personal docente por darme la oportunidad de formar parte de esta comunidad y por brindarme su apoyo a lo largo de todo mi proceso formativo, cada uno de sus conocimientos y experiencias compartidas serán aprovechadas no solo en mi vida profesional sino también personal.

Asimismo, considero oportuno agradecer a la Economista Paulina del Cisne Yaguana Encalada, directora del trabajo de integración curricular, quien a través de sus conocimientos y orientaciones me supo guiar en el desarrollo del presente trabajo. Del mismo modo agradezco a la Ing. Yadira Patricia Ordoñez Diaz por estar presente a lo largo de todo el proceso de elaboración del presente trabajo brindándome sus conocimientos y sugerencias para culminar el mismo.

Finalmente expreso mis más sinceros agradecimientos a la compañía Ediloja Cía. Ltda. dirigida por el Ing. Enrique Emiliano Cabrera por su colaboración, amabilidad, y tiempo concedido a lo largo de la realización del trabajo de campo del presente Trabajo de Integración Curricular.

Gracias a todas las personas que de alguna manera u otra aportaron al presente trabajo de investigación.

*Natalia Anai Castillo Ordoñez*

## Índice de contenidos

Portada .....	i
<b>Certificado del trabajo de Titulación</b> .....	ii
<b>Autoría</b> .....	iii
<b>Carta de autorización</b> .....	iv
<b>Dedicatoria</b> .....	v
<b>Agradecimiento</b> .....	vi
<b>1. Título</b> .....	1
<b>2. Resumen</b> .....	2
<b>2.1. Abstract</b> .....	4
<b>3. Introducción</b> .....	6
<b>4. Marco Teórico</b> .....	8
<b>4.1. Antecedentes</b> .....	8
<b>4.2. Bases Teóricas</b> .....	10
<b>4.2.1. La Empresa</b> .....	10
<b>4.2.2. Clasificación de la empresa</b> .....	13
<b>4.2.3. Clasificación de compañías en Ecuador</b> .....	15
<b>4.2.4. Clasificación Nacional de Actividades Económicas</b> .....	19
<b>4.2.5. Estados Financieros</b> .....	21
<b>4.2.6. Análisis Financiero</b> .....	27
<b>4.2.7. Análisis Vertical</b> .....	30
<b>4.2.8. Análisis Horizontal</b> .....	30
<b>4.2.9. Indicadores financieros</b> .....	31
<b>4.3. Bases Legales</b> .....	37
<b>4.3.1. Constitución de Ecuador</b> .....	37
<b>4.3.2. NIIF</b> .....	37
<b>4.3.3. Ley de Compañías</b> .....	37
<b>5. Metodología</b> .....	38
<b>5.1. Área de estudio</b> .....	38
<b>5.2. Procedimiento</b> .....	38
<b>5.2.1. Enfoque metodológico</b> .....	38
<b>5.2.2. Métodos</b> .....	38
<b>5.2.3. Técnicas</b> .....	39
<b>5.2.4. Tipo de diseño</b> .....	39
<b>5.3. Procesamiento y análisis de datos</b> .....	40
<b>6. Resultados</b> .....	42

<b>6.1. Contextualización de la empresa .....</b>	<b>42</b>
<b>6.2. Análisis de la estructura financiera de Ediloja Cia. Ltda. en el periodo 2022-2023 mediante el método vertical y horizontal.....</b>	<b>44</b>
<b>6.3. Diagnóstico de los indicadores de liquidez, actividad, endeudamiento y rentabilidad de la compañía Ediloja Cía. Ltda. para el periodo 2022-2023.....</b>	<b>112</b>
<b>7. Discusión.....</b>	<b>122</b>
<b>8. Conclusiones .....</b>	<b>124</b>
<b>9. Recomendaciones .....</b>	<b>126</b>
<b>10. Bibliografía .....</b>	<b>127</b>



## Índice de Tablas

Tabla 1. Clasificación de las MIPYMES según Superintendencia de Compañías .....	15
Tabla 2. Procesos para constituir una compañía anónima .....	18
Tabla 3. Procesos para constituir una compañía anónima .....	19
Tabla 4. Tipos de Activo .....	24
Tabla 5. Tipos de Pasivo .....	25
Tabla 6. Servicios de Ediloja Portal Web .....	42
Tabla 7. Análisis Vertical de Estado de Situación Financiera de la empresa Ediloja Cía. Ltda. 2022.....	44
Tabla 8. Estructura Financiera de Ediloja Cía. Ltda., 2022.....	48
Tabla 9. Interpretación de estructura Activo Corriente 2022, Ediloja Cía. Ltda. ....	49
Tabla 10. Interpretación de estructura Activo no Corriente 2022, Ediloja Cía. Ltda.....	50
Tabla 11. Interpretación de estructura Pasivo Corriente 2022, Ediloja Cía. Ltda. ....	51
Tabla 12. Interpretación de estructura Pasivo no Corriente 2022, Ediloja Cía. Ltda.....	52
Tabla 13. Interpretación de estructura Patrimonio 2022, Ediloja Cía. Ltda. ....	52
Tabla 14. Análisis Vertical de Estado de Situación Financiera de la empresa Ediloja Cía. Ltda. 2023.....	53
Tabla 15. Estructura Financiera del Estado de Situación Financiera de Ediloja Cía. Ltda., 2023 .....	57
Tabla 16. Interpretación de estructura Activo Corriente 2023, Ediloja Cía. Ltda. ....	58
Tabla 17. Interpretación de estructura Activo no Corriente 2023, Ediloja Cía. Ltda.....	59
Tabla 18. Interpretación de estructura Pasivo Corriente 2023, Ediloja Cía. Ltda. ....	59
Tabla 19. Interpretación de estructura Pasivo no Corriente 2023, Ediloja Cía. Ltda.....	60
Tabla 20. Interpretación de estructura Patrimonio 2022, Ediloja Cía. Ltda. ....	61
Tabla 21. Análisis Vertical de Estado de Resultados de la empresa Ediloja Cía. Ltda. 2022 .....	62
Tabla 22. Estructura Financiera del Estado de Situación Financiera de Ediloja Cía. Ltda., 2023 .....	66
Tabla 23. Interpretación de estructura Ingresos de Actividades Ordinarias 2022, Ediloja Cía. Ltda.....	67
Tabla 24. Interpretación de estructura Ingresos financieros y otros no operacionales 2022, Ediloja Cía. Ltda. ....	67
Tabla 25. Interpretación de estructura de Costo de Ventas 2022, Ediloja Cía. Ltda. ....	68
Tabla 26. Interpretación de estructura de Gastos por beneficios a los empleados 2022, Ediloja Cía. Ltda. ....	68
Tabla 27. Interpretación de estructura de Gastos por depreciaciones 2022, Ediloja Cía. Ltda. ..	69
Tabla 28. Interpretación de estructura de Gastos por amortizaciones 2022, Ediloja Cía. Ltda. ..	69
Tabla 29. Interpretación de estructura de Gastos de provisiones 2022, Ediloja Cía. Ltda. ....	70
Tabla 30. Interpretación de Otros gastos 2022, Ediloja Cía. Ltda. ....	70
Tabla 31. Interpretación de Gastos Financieros y otros no operacionales 2022, Ediloja Cía. Ltda. .....	71
Tabla 32. Análisis Vertical de Estado de Resultados de la empresa Ediloja Cía. Ltda. 2023 .....	72
Tabla 33. Estructura Financiera del Estado de Resultados de Ediloja Cía. Ltda., 2023.....	76
Tabla 34. Interpretación de estructura Ingresos de Actividades Ordinarias 2023, Ediloja Cía. Ltda.....	77
Tabla 35. Interpretación de Otros Ingresos 2023, Ediloja Cía. Ltda. ....	77

Tabla 36. Interpretación de estructura Ingresos financieros y otros no operacionales 2023, Ediloja Cía. Ltda. ....	78
Tabla 37. Interpretación de estructura de Costo de Ventas 2023, Ediloja Cía. Ltda. ....	78
Tabla 38. Interpretación de estructura de Gastos por beneficios a los empleados 2023, Ediloja Cía. Ltda. ....	79
Tabla 39. Interpretación de estructura de Gastos por depreciaciones 2023, Ediloja Cía. Ltda. ..	79
Tabla 40. Interpretación de estructura de Gastos de provisiones 2023, Ediloja Cía. Ltda. ....	80
Tabla 41. Interpretación de Otros gastos 2022, Ediloja Cía. Ltda. ....	80
Tabla 42. Interpretación de Gastos Financieros y otros no operacionales2023, Ediloja Cía. Ltda. ....	81
Tabla 43. Análisis Horizontal de Estado de Situación Financiera de la empresa Ediloja Cía. Ltda.....	85
Tabla 44. Interpretación Análisis Horizontal Estado de Situación Financiera 2022-2023 .....	92
Tabla 45. Interpretación de estructura Activo Corriente 2023, Ediloja Cía. Ltda. ....	92
Tabla 46. Interpretación de estructura Activo no Corriente 2023, Ediloja Cía. Ltda.....	93
Tabla 47. Interpretación de estructura Pasivo Corriente 2023, Ediloja Cía. Ltda. ....	94
Tabla 48. Interpretación de estructura Pasivo no Corriente 2023, Ediloja Cía. Ltda.....	95
Tabla 49. Interpretación de estructura Patrimonio 2022, Ediloja Cía. Ltda. ....	96
Tabla 50. Análisis Horizontal de Estado de Resultados de la empresa Ediloja Cía. Ltda. 2022-2023.....	97
Tabla 51. Interpretación Análisis Horizontal Estado de Resultados 2022-2023 .....	104
Tabla 52. Interpretación de estructura Ingresos de Actividades Ordinarias 2022, Ediloja Cía. Ltda.....	105
Tabla 53. Interpretación de estructura de Otros Ingresos 2022-2023, Ediloja Cía. Ltda. ....	105
Tabla 54. Interpretación de estructura Ingresos financieros y otros no operacionales 2022, Ediloja Cía. Ltda. ....	106
Tabla 55. Interpretación de estructura de Costo de Ventas 2022, Ediloja Cía. Ltda. ....	106
Tabla 56. Interpretación de estructura de Gastos por beneficios a los empleados 2022, Ediloja Cía. Ltda. ....	107
Tabla 57. Interpretación de estructura de Gastos por depreciaciones 2022, Ediloja Cía. Ltda. ....	108
Tabla 58. Interpretación de estructura de Gastos por amortizaciones 2022-2023, Ediloja Cía. Ltda.....	109
Tabla 59. Interpretación de estructura de Gastos de provisiones 2022, Ediloja Cía. Ltda. ....	109
Tabla 60. Interpretación de Otros gastos 2022, Ediloja Cía. Ltda. ....	110
Tabla 61. Interpretación de Gastos Financieros y otros no operacionales2022, Ediloja Cía. Ltda. ....	111
Tabla 62. Razón Corriente .....	112
Tabla 63. Prueba Acida .....	112
Tabla 64. Rotación de Cuentas por cobrar (RCC) .....	113
Tabla 65. Rotación del Activo Fijo .....	114
Tabla 66. Rotación de Ventas .....	114
Tabla 67. Periodo medio de cobranza .....	115
Tabla 68. Periodo medio de pago.....	115
Tabla 69. Impacto de la carga Financiera.....	116
Tabla 70. Endeudamiento del activo.....	116
Tabla 71. Endeudamiento Patrimonial .....	117
Tabla 72. Endeudamiento del activo fijo .....	118
Tabla 73. Apalancamiento .....	118

<b>Tabla 74. Rentabilidad Neta del Activo (Dupont) .....</b>	<b>119</b>
<b>Tabla 75. Margen Bruto .....</b>	<b>119</b>
<b>Tabla 76. Margen Operacional .....</b>	<b>120</b>
<b>Tabla 77. Margen Neto .....</b>	<b>120</b>
<b>Tabla 78. Rendimiento sobre el Patrimonio (RSP) .....</b>	<b>121</b>

### **Índice de Figuras**

<b>Figura 1. Naturaleza de la actividad económica .....</b>	<b>11</b>
<b>Figura 2. Estructura esquemática por secciones según INEC .....</b>	<b>21</b>
<b>Figura 3. Usuarios de la información financiera .....</b>	<b>22</b>
<b>Figura 4. Etapas del análisis financiero .....</b>	<b>29</b>
<b>Figura 5. Localización de la empresa Ediloja Cía. Ltda.....</b>	<b>40</b>

### **Índice de Anexos**

<b>Anexo 1. Estado de Situación Financiera Ediloja Cia. Ltda. Año 2022 .....</b>	<b>132</b>
<b>Anexo 2. Estado de Resultados Ediloja Cia. Ltda. Año 2022.....</b>	<b>136</b>
<b>Anexo 3. Estado de Situación Financiera Ediloja Cia. Ltda. Año 2023 .....</b>	<b>140</b>
<b>Anexo 4. Estado de Resultados Ediloja Cia. Ltda. Año 2023.....</b>	<b>144</b>
<b>Anexo 5. Certificado de la empresa o institución .....</b>	<b>148</b>
<b>Anexo 6. RUC de la empresa o institución.....</b>	<b>149</b>
<b>Anexo 7. Certificación de culminación y aprobación del Trabajo de Integración Curricular .....</b>	<b>151</b>
<b>Anexo 8. Certificación de aprobación del Trabajo de Integración Curricular .....</b>	<b>152</b>

## **1. Título**

**Análisis Financiero de la empresa Ediloja Cía. Ltda., de la ciudad de Loja  
periodo 2022-2023**

## 2. Resumen

El análisis financiero es una herramienta fundamental para evaluar la salud financiera de una empresa. El presente trabajo titulado “Análisis Financiero de la empresa Ediloja Cía. Ltda., de la ciudad de Loja periodo 2022-2023”, se desarrolló con la finalidad de dar cumplimiento al objetivo general, así como los objetivos específicos de realizar un análisis a la situación financiera de la Compañía Ediloja Cía. Ltda., correspondiente al periodo 2022-2023.

Para poder cumplir con los objetivos propuestos se aplicó el análisis vertical y horizontal además del cálculo de los principales indicadores financieros de liquidez, rentabilidad, endeudamiento y actividad de los estados financieros de Ediloja Cía. Ltda. Referente al análisis vertical y horizontal se pudo identificar que la empresa cuenta con una estructura de activos concentrada en los activos corrientes, con un 78,84% y 67,57% en 2022 y 2023 respectivamente. Como optimización de estas cuentas mientras que la mayor parte de activos corrientes (38,42%) se concentra en activos por impuestos corrientes en 2022, para el 2023 la empresa cobra estos activos acumulados, siendo la cuenta de efectivo equivalentes la más significativa en este periodo con un 41,40%. Por otra parte, el pasivo y patrimonio de la empresa se concentra casi en su totalidad en el pasivo, especialmente en el pasivo no corriente con un porcentaje de 48,07% (2022) y 52,04% (2023), donde se destaca la cuenta de beneficios a empelados. Mientras que, el patrimonio solo ocupa el 7,64% y 3,80% respectivamente, mostrando la dependencia de la empresa a la deuda con terceros. Dentro de su actividad económica la empresa Ediloja Cía. Ltda. muestra un óptimo nivel de ingresos operativos el cual aumenta en un 10,44%. Sin embargo, aunque su nivel de ventas es bueno, los gastos presentan un crecimiento, representado especialmente por el aumento del 9,64% de los gastos por beneficios a empleados que resulta en un decrecimiento de la utilidad de \$16.123,77 (2022) a \$13.879,07 (2023).

En la aplicación de indicadores financieros se destaca un nivel óptimo de liquidez por parte de Ediloja Cía. Ltda. con un resultado de razón corriente de 1,69 (2022) y 1,53 (2023). Además, presenta buenos resultados en su rotación de cuentas por cobrar con un periodo de 29 días de rotación en el 2022 y de 36 para el 2023. Acompañado de un óptimo indicador en su rotación de ventas que indica que la empresa está generando más de dos veces sus activos en ventas durante ambos años con resultados de 2,49 y 2,30 respectivamente. Sin embargo, el nivel de endeudamiento de la entidad refleja una dependencia considerable a los pasivos a largo plazo, dejando un margen reducido en la rentabilidad a Ediloja Cía. Ltda. reflejando resultados de 0,01 en ambos periodos tanto en su margen neto como en su margen operacional. Por lo que, aun

que Ediloja Cía. Ltda. muestra la suficiente solvencia para cumplir con sus obligaciones a corto plazo, presenta desafíos en términos de endeudamiento y rentabilidad los cuales pueden afectar a la estabilidad financiera de la empresa a largo plazo.

El informe del análisis financiero permitirá analizar los resultados obtenidos en la aplicación de análisis e indicadores que reflejan la realidad económica de la compañía Ediloja Cía. Ltda. para el periodo estudiado 2022 y 2023. Lo cual, acompañado de las conclusiones y recomendaciones resultantes permitirá a la entidad utilizar esta investigación como un indicador de toma de decisiones hacia la mejora de la salud económica y financiera de la empresa.

Palabras claves: Informe, indicadores, liquidez, rentabilidad.

## 2.1. Abstract

Financial analysis is a key tool for evaluating the economic health of a company. The current research entitled “Financial Analysis in the Company Ediloja Cía. Ltda. of the city of Loja period 2022-2023”, was developed to achieve the main purpose as the secondary goal of creating a financial analysis in the Company Ediloja Cía. Ltda. of the period 2022-2023. To achieve the proposed objectives, vertical and horizontal analysis was applied, along with calculating the main financial indicators of liquidity, profitability, debt, and activity of the financial statements of Ediloja Cia. Ltda. Regarding the vertical and horizontal analysis, it was identified that the company manifests an asset structure focused on current assets, with 78,84% and 67,57% in 2022 and 2023, respectively. As an optimization of these accounts, while most of the current assets (38,42%) were concentrated in tax assets in 2022, by 2023 the company collected these accumulated assets, making the cash and its equivalents account the most significant in this period at 41,40%. On the other hand, liability, and assets are almost entirely concentrated in liabilities, especially in non-current liabilities, accounting for 48,07% (2022) and 52,04% (2023), with employee benefits being particularly noteworthy. Meanwhile, equity represented only 7,64% and 3,80% respectively, demonstrating the dependence of the company on external debt. In terms of its economic activity, Ediloja Cia. Ltda. reveals an optimal level of operating income, increasing by 10,44%. However, despite good sales levels, expenses have increased, especially with a 9,64% rise in employee benefit expenses, leading to a decrease in profit from \$16.123,77 (2022) to \$13.879,07 (2023).

In the application of financial indicators, Ediloja Cia. Ltda. demonstrated an optimal liquidity level, with a current ratio of 1,69 in 2022 and 1,53 in 2023. Additionally, it achieved good results in its receivable turnover, with a 29-day collection period in 2022 and 36 days in 2023. This was accompanied by an optimal sales turnover ratio, indicating the company generated more than twice its assets in sales during both years, with results of 2,49 and 2,30 respectively. However, the debt levels obtained reveal a considerable reliance on long-term liabilities, leaving a reduced profitability margin for Ediloja Cia. Ltda., posting results of 0,01 in both periods for both its net and operating margins. However, although Ediloja Cia. Ltda. demonstrates sufficient solvency to meet short-term obligations, it faces challenges related to debt and profitability that may affect its long-term financial stability.

The financial analysis report will enable an assessment of the results from the applied analysis and indicators, reflecting the economic reality of Ediloja Cia. Ltda. for the studied period 2022-

2023. Accompanied by the resulting conclusions and recommendations, this study will serve as a decision-making tool to improve the economic and financial health of the company.

Keywords: Report, indicators, liquidity, profitability



### 3. Introducción

El análisis financiero es una herramienta fundamental para promover la salud financiera de una empresa. Este estudio permite identificar y evaluar la posición económica y financiera real de la empresa, siendo así un instrumento de orientación clave para la toma de decisiones por parte de la administración hacia el cumplimiento de sus objetivos y la mejora del desempeño económico.

El presente Trabajo de Integración Curricular constituye un aporte de gran valor para la entidad Ediloja Cía. Ltda. como una herramienta evaluadora de su situación financiera en el periodo 2022-2023. El presente trabajo analiza no solo los resultados plasmados en los estados financieros si no la influencia de cada uno de sus rubros dentro de un mismo estado financiero, así como la comparación de cuentas entre periodos y la relación de estas para poder diagnosticar el estado de la salud financiera en aristas tan importantes como la liquidez, rentabilidad, endeudamiento y actividad. Todo esto, constituye un instrumento informativo de gran utilidad para la administración de la entidad.

La aplicación del Análisis Financiero de la empresa Ediloja Cía. Ltda., de la ciudad de Loja periodo 2022-2023 se desarrolló con el objetivo principal de realizar un análisis a la situación financiera de la Compañía Ediloja Cía. Ltda., correspondiente al periodo 2022-2023 y los objetivos específicos de analizar la estructura financiera de Ediloja Cía. Ltda. en el periodo 2022-2023 mediante el método vertical y horizontal, así como diagnosticar los indicadores de liquidez, actividad, endeudamiento y rentabilidad de la compañía Ediloja Cía. Ltda. para el periodo 2022-2023.

El trabajo de integración curricular se presenta bajo la estructura planteada por parte de la Universidad Nacional de Loja en su Reglamento de Régimen Académico con los siguientes componentes: **Título**, que contiene el tema del trabajo; **Resumen**, el cual sintetiza los resultados obtenidos en la investigación en relación a los objetivos, en español y traducido al inglés; **Introducción**, que destaca la importancia del tema de estudio, el aporte a la entidad, y la estructura del Trabajo de Integración Curricular; **Marco teórico**, exponente de las teorías y conceptos relacionados al tema de estudio que sustentan la parte teórica de este, permitiendo una mejor comprensión de los elementos del análisis; **Metodología**, la cual describe los métodos y técnicas utilizados en la transcurso de la realización del Trabajo de Integración Curricular, **Resultados**, que presenta la aplicación práctica del estudio mediante la aplicación de análisis tanto vertical como horizontal además de indicadores financieros de liquidez,

rentabilidad, endeudamiento y actividad; **Discusión**, enfocada en la comparación entre los resultados obtenidos en el análisis financiero y los resultados obtenidos en otras investigaciones alineadas al mismo objeto las cuales se plasman en los antecedentes del trabajo; **Conclusiones**, donde se contextualizan los resultados obtenidos de la aplicación del análisis financiero; **Recomendaciones**, sugerencias que se plantean en base a los resultados obtenidos donde pueden aplicarse mejoras; **Bibliografía**, que enlista las fuentes de información que permitieron sustentar la investigación; **Anexos**, que contiene información proporcionada por la empresa y requerido para la realización del Trabajo de Integración Curricular.

## 4. Marco Teórico

### 4.1. Antecedentes

En investigaciones realizadas a nivel internacional, se encontró a Acosta (2023), quien en su investigación desarrollada en el sector editorial en España, busco realizar un análisis completo y exhaustivo de los estados financieros de tres de las más grandes e importantes empresas del sector editorial en España, a través de la utilización de diferentes técnicas analíticas para observar y determinar cuál ha sido y cuál es su estado económico-financiero en el período comprendido entre 2017 y 2021. Estas tres empresas estudiadas son la Editorial Planeta S.A., la editorial Oxford University Press España S.A., y la Editorial Vicens Vives S.A. Para esto se desarrollaron análisis de rentabilidad liquidez y solvencia en cada una de las empresas. En esta investigación se encontró que en términos de rentabilidad; el sector se mantiene relativamente constante, luego es afectado de forma general por el impacto de la pandemia, y en 2021 vuelve a recuperarse; en términos de liquidez se denota que el sector suele tener a su disposición suficiente activo corriente para hacer frente a las deudas inmediatas y en términos de solvencia. Se concluyó así que las empresas estudiadas no se enfrentan a ningún riesgo significativo desde el punto de vista del negocio, por lo que, mejorando su margen comercial y reduciendo sus gastos de estructura esperan mejorar sus resultados.

En investigaciones realizadas a nivel internacional, se encontró a López (2020), quien, en su investigación desarrollada en el sector de comunicación en España, busco analizar la evolución económica y financiera de la empresa Telefónica, S.A., a través de diferentes análisis y ratios los cuales se basan principalmente en el informe de auditoría y las cuentas anuales de la entidad. Entre estos análisis están el análisis vertical, análisis horizontal; mientras que las ratios se dividen en los indicadores de equilibrio financiero y liquidez (corto plazo), solvencia y rentabilidad (largo plazo). En esta investigación se encontró que la rentabilidad de Telefónica S.A. presenta un estado estable en su activo fijo a lo largo de los años mientras que el activo corriente presenta disminuciones significativas. Además, se puede observar que la empresa está financiada principalmente por el pasivo exigible a largo plazo. En adición a esto, se presenta un desequilibrio financiero, principalmente causado por la falta de financiación tanto en el Activo Corriente como en el No Corriente. repercutiendo también en problemas de liquidez y solvencia. Se concluye así que la empresa se encuentra en desequilibrio financiero tanto en corto como en largo plazo, puesto que necesita financiación para cubrir los activos funcionales para la actividad principal de la empresa. Aunque la rentabilidad económica que presenta es positiva, es muy baja y solo presenta positividad debido al margen sobre ventas.

En investigaciones realizadas a nivel continental, se encontró a García (2020), quien, en su investigación desarrollada en el sector de servicios digitales en Pimentel, Perú; busco determinar la incidencia del análisis financiero en la rentabilidad de la empresa Servicios Digitales SAC, Chiclayo 2015 – 2017. Para esto se utilizaron ratios de liquidez, gestión y endeudamiento, así como análisis de estados financieros horizontal y vertical y papeles de trabajo. En esta investigación se encontró que el análisis financiero permite realizar el cálculo del rendimiento de la empresa respecto al patrimonio, activos, ventas, utilidad bruta y neta. Por lo cual se prueba la Hipótesis: El Análisis financiero incidirá significativamente en la rentabilidad de la empresa Servicios Digitales SAC, Chiclayo 2015 – 2017. Se concluyó así que a través del análisis financiero se ha determinado que estos inciden en la rentabilidad de la empresa Servicios Digitales SAC Chiclayo 2015 – 2017, puesto que proporciona las razones y valores relativos de las cuentas al finalizar un ciclo contable y así estimar y calcular las ratios que se relacionan con la rentabilidad, así como también permite realizar análisis comparativos con respecto al entorno de la empresa, es decir la competencia.

Así mismo, en investigaciones realizadas a nivel continental, se encontró a Milano (2019), quien, en su investigación desarrollada en el sector editorial de Aragua, Venezuela; busco evaluar el proceso financiero de la empresa Editorial R & R, C.A. desde el sistema Dupont y el valor económico agregado. Para esto se estudió una muestra probabilística constituida por el personal que labora en ámbito administrativo de la empresa, cuyo tamaño fue de 6 personas. Se aplicaron las técnicas e instrumentos de: una guía de observación, un cuestionario dicotómico de 12 preguntas y de escala de 13 preguntas, tablas no cuantificadas y tablas de distribución de frecuencias. En esta investigación se encontró que la empresa analizada no realiza análisis en materia rentable, solo un análisis de comparación monetaria donde se analiza el rendimiento. Sin embargo, si presenta un sistema de cobro y de pagos, así como solicitudes de financiamiento. Además, se encontró la carencia de políticas relacionadas los movimientos del activo, así como de rentabilidad, indicando que los análisis que se realizan no están basados en procedimientos técnicos. Se concluyó que el rendimiento obtenido por Editorial R &R, C. A., durante el periodo 2014-2015 revelo que la falta de métodos formales de análisis financieros y de planes para estimar con precisión las operaciones ha limitado las posibilidades de anticiparse a las situaciones de contingencias generadas por el comportamiento de factores económicos como la inflación, tasa de interés, mercado, manejo de los activos, entre otros.

En investigaciones realizadas a nivel nacional, se encontró a Malatay y Vásquez (2021), quien, en su investigación desarrollada en el sector de servicios tecnológicos en Guayaquil Ecuador, busco analizar la situación económica y financiera de la empresa de servicios tecnológicos ABC en el periodo 2017– 2019, además sus escenarios de proyección 2020 – 2024. Para esto se utilizaron análisis horizontal y vertical, así como ratios financieras de liquidez, eficiencia y activos fijos, solvencia y cobertura, rentabilidad y rendimiento. En esta investigación se encontró que los índices de la empresa presentan óptimas ratios de rendimientos, liquidez, y eficiencia; es un sector con buen rendimiento financiero, además que la empresa complementando con el análisis vertical y horizontal se ha manejado administrativamente de manera eficiente. Se concluyó así que la empresa posee estabilidad financiera, sin contar deudas a largo plazo, han mantenido políticas donde los costos y gastos se han venido controlando mucho más desde el 2017. Se encontró que la estructura financiera de la empresa tiene 80% en activos totales aproximadamente comparado con sus pasivos y patrimonio, demostrando hasta cierto punto estabilidad, e incluso una buena presentación ante el nuevo inversor.

En investigaciones realizadas a nivel nacional, se encontró a Cajamarca y López (2019), quienes, en su investigación desarrollada en el sector de servicios tecnológicos en Cuenca Ecuador, buscaron proponer mejoras administrativas-financieras mediante un análisis de la situación actual y financiera de la empresa Cognoware Cía. Ltda. Para esto se utilizaron entrevistas, observaciones y encuestas procesadas mediante el software SPSS, además de análisis de flujo de efectivo, análisis vertical, análisis horizontal, y ratios más relevantes. En esta investigación se encontró que las razones de rentabilidad zona captable, ya que existe una mayor cantidad de ingresos que de costos y gastos, presentando un margen de rentabilidad bastante aceptable. Se concluyó así que la empresa posee estabilidad financiera, sin contar deudas a largo plazo, han mantenido políticas donde los costos y gastos se han venido controlando mucho más desde el 2017. Se encontró que la empresa cuenta con personal suficiente y capacitado, además tiene una buena rentabilidad; sin embargo, requiere mejorar su proceso administrativo y sus políticas financieras.

## **4.2. Bases Teóricas**

Este apartado describe la definición de los conceptos relacionados al objeto de estudio con el fin de sustentar un marco conceptual sólido a la investigación.

### **4.2.1. La Empresa**

**4.2.1.1. Definición.** La empresa constituye una entidad productiva donde un determinado grupo de personas focaliza esfuerzos para alcanzar un objetivo común mediante la realización de una actividad económica. Para iniciar la creación de una entidad, se debe identificar necesariamente una necesidad. Además, debe existir un mercado lo suficientemente amplio y sostenible para poder cristalizar un proyecto, ya que no es suficiente el tener una idea de negocio, sino una que sea lo suficientemente viable. En base a esto, se puede crear una solución, la cual puede reflejarse como un producto o un servicio. Esta requerirá de la adquisición y asignación de los recursos necesarios, humanos o materiales, para poder coordinar los esfuerzos hacia un mismo objetivo.

De manera gráfica, García (2020) define la naturaleza de la empresa de la siguiente manera:

**Figura 1.**

*Naturaleza de la actividad económica*

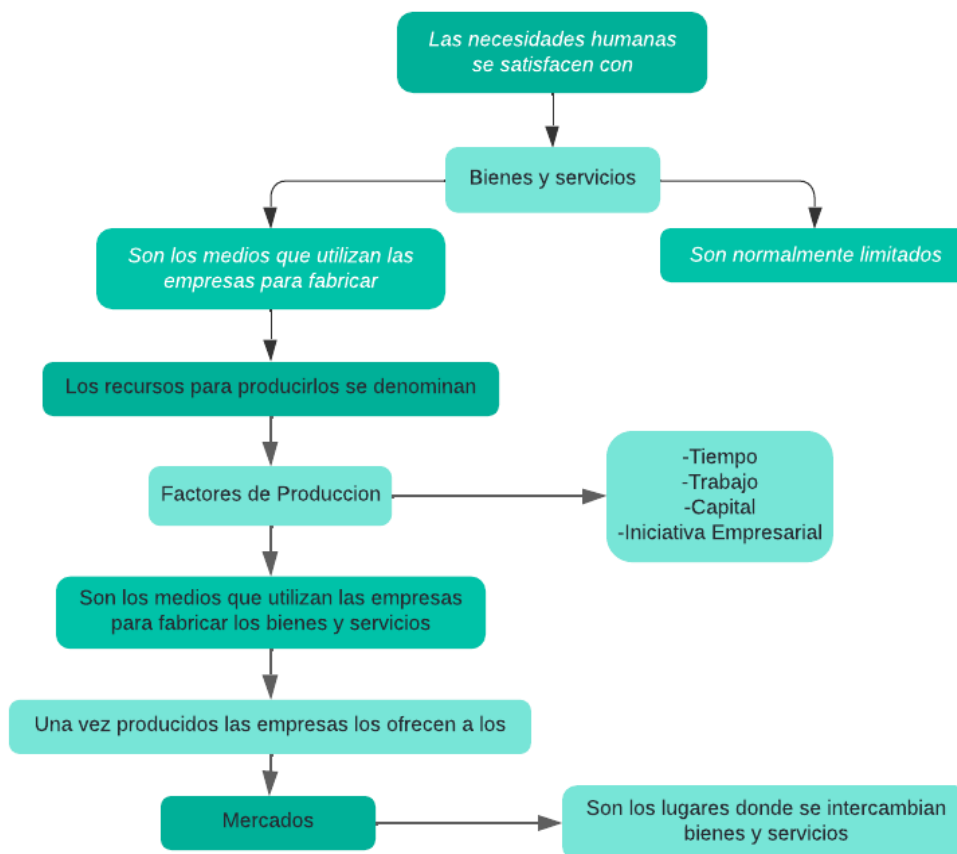

*Nota.* Tomado de García (2020)

#### **4.2.1.2. Elementos de la empresa**

Según menciona García (2020) los principales elementos de una empresa para realizar su actividad son:

- Elementos humanos: Se compone por las personas que aportan a realizar la actividad empresarial de la entidad, los cuales pueden ser trabajadores, empresarios profesionales y propietarios.
- Elementos materiales: Incluye los bienes que posee la empresa, tanto tangibles (edificios, muebles, maquinaria, etc.), como intangibles (marcas, patentes, logotipos, etc.)
- Elementos organizativos: Son el conjunto de los elementos humanos y materiales. Incluye las relaciones de personal y la organización y comunicación entre departamentos.

**4.2.1.3. Objetivo.** La empresa, por lo general, tiene como motivación el beneficio económico. En este sentido corresponde un factor optimizador del flujo económico de un país, así como de su desarrollo. Sin embargo, según menciona Hernández (2014), no tiene por qué ser necesariamente su única finalidad, las empresas también pueden ser compatibles con otros propósitos de carácter social, cultural, ambiental, entre otros. Sin embargo, no se puede deslindar de su carácter económico, ya que de este depende el pago a sus proveedores, trabajadores, maquinarias, y otros gastos operativos, que aseguran su estabilidad; así como la obtención de beneficios para distribuirlo entre los propietarios o accionistas. En este sentido, existen diferentes tipos de empresa, las cuales se pueden clasificar considerando diferentes parámetros.

Según menciona García (2020), entre los principales objetivos que buscan todas las empresas están:

- **Obtener el mayor beneficio posible:** Se enfoca en la obtención de beneficio económico.
- **Satisfacer las necesidades de los clientes:** Resolver las necesidades del mercado mediante la venta de bienes o la prestación de servicios.
- **Mejorar su estabilidad en el entorno:** Fortalecer su imagen en el mercado, actualizándose constantemente e innovando para mantenerse competente frente a los demás.
- **Expandirse:** El crecimiento de la empresa facilita la obtención de mejores resultados y consecuentemente, beneficios.
- **Objetivos de responsabilidad social:** Enfocada a cumplir objetivos de beneficio social.
- **Crear valor:** Aumentar el valor de la empresa con el fin de convertirse en un objeto de inversión más destacado.

## **4.2.2. Clasificación de la empresa**

**4.2.2.1. Clasificación según su objetivo principal.** El objetivo principal de la empresa puede cambiar dependiendo de su propósito fundamental. Tal como indica Guajardo y Andrade (2014) este puede estar enfocado en el beneficio económico o en otros ejes que no persigan fines lucrativos.

**4.2.2.1.1. Empresa con fines de lucro.** Este tipo de empresa tiene como principal objetivo la obtención de un beneficio económico. Para lograrlo, recurren a la venta de bienes o prestación de servicios, mediante lo cual los obtienen una utilidad monetaria. Este tipo de empresa representa la mayor parte de las organizaciones, y pueden estar enfocadas en diferentes sectores.

**4.2.2.1.2. Empresa sin fines de lucro.** La empresa sin fines de lucro se caracteriza por tener una finalidad diferente a la obtención de un beneficio de económico. Al no poseer fines de lucro, estas entidades se enfocan en satisfacer necesidades mediante una actividad, prestando un servicio o comercializando un bien. Por lo general, con el propósito de mejorar un determinado ámbito en la sociedad en general o en grupo específico de la misma, usualmente vulnerable.

**4.2.2.2. Clasificación según la actividad.** La actividad económica de la empresa abarca el tipo de acciones que realiza una organización para la elaboración de un producto o prestación de un servicio. En este sentido, la actividad es un parámetro característico de la empresa bajo el cual puede ser clasificada.

**4.2.2.2.1. Empresas Industriales.** Las empresas industriales se caracterizan por transformar materia prima en productos, ya sea terminados o semiterminados, por lo general a gran escala. Según Elizalde y Montero (2020) estas empresas requieren además de materia prima, energía y maquinaria especializada para realizar sus actividades operativas. En este sentido, al realizar procesos tan técnicos, las empresas industriales requieren de un espacio físico amplio donde ubicar su maquinaria, así como de personal especializado para cada uno de los procesos en los que incurren.

**4.2.2.2.2. Empresas Comerciales.** Las empresas comerciales se dedican a ofrecer un determinado producto al mercado sin haberlo transformado, por lo que realizan una actividad de compraventa, que no supone ningún proceso de transformación o manipulación de materia prima. Como menciona Luna (2015), estas funcionan como intermediarias entre el fabricante y el consumidor final, ya que al no haber alterado de ninguna manera el producto original, se vende el producto manteniendo la misma manera de la que fue obtenida originalmente.



Existen diferentes categorizaciones de las empresas comerciales. Elizalde y Montero (2020) por su parte, diferencian dos tipos primordiales de empresas comerciales; minoristas, las cuales venden productos en pequeñas cantidades; y mayoristas, que venden productos en un mayor volumen.

**4.2.2.3. Empresas de Servicios.** Las empresas de servicios se dedican a solventar necesidades que posee el mercado mediante un determinado bien no material o intangible, el servicio. Según Elizalde y Montero (2020) al tener como propósito principal satisfacer las necesidades del mercado, y al haber una amplia variedad de necesidades para el ser humano; existen en igualdad, diferentes tipos de empresas de servicios. Entre estos se destacan los servicios de salud, educación, transporte, telecomunicaciones, finanzas, entre otras.

Sin embargo, en este tipo de entidades, es importante identificar y diferenciar las empresas con fines lucrativos de aquellas empresas con fines no lucrativos. De este último caso se destacan las entidades pertenecientes al sector público, las cuales tienen como objetivo principal servir a las necesidades de la población. Para lo cual, no recibirán una remuneración por parte de los usuarios, sino por parte del Estado.

**4.2.2.3. Clasificación por el sector.** El sector económico de una empresa determina la fuente de la cual proviene su capital. Este podrá provenir de una fuente privada, otorgándole su denominación de empresa privada; o del Estado, estableciéndose, así como una empresa Pública.

**4.2.2.3.1. Públicas.** Las empresas pertenecientes al sector público son aquellas creadas con capital perteneciente al Estado, siendo este el propietario total o mayoritario con un porcentaje superior al 50%. Estas, por lo general, no tiene como finalidad principal el lucro, sino que existen para brindar bienes o servicios a la población. Sin embargo, no se desvinculan del factor económico, ya que como en el resto de las organizaciones, necesita de rentabilidad para su funcionamiento.

Al ser el Estado propietario de la empresa Pública, se sujetan a la normativa de este.

Art. 4. Las empresas públicas son entidades que pertenecen al Estado en los términos que establece la Constitución de la República, personas jurídicas de derecho público, con patrimonio propio, dotadas de autonomía presupuestaria, financiera, económica, administrativa y de gestión. Están destinadas a la gestión de sectores estratégicos, la prestación de servicios públicos, el aprovechamiento sustentable de recursos naturales o de bienes públicos y en general al desarrollo de actividades económicas que corresponden al Estado. (Ley Orgánica de Empresas Públicas, 2017, p. 4)

**4.2.2.3.2. Privadas.** Las empresas pertenecientes al sector privado son aquellas que se han conformado con capital privado. Según Elizalde y Montero (2020) el capital de este tipo de compañías puede provenir de inversionistas privados; accionistas o propietarios de la compañía, pudiendo ser estas personas jurídicas o personas naturales. Este tipo de empresas, a diferencia de la empresa pública, suele tener como prioridad principal el beneficio económico, por lo cual son un gran dinamizador del desarrollo económico de un país. Sin embargo, a pesar de pertenecer al sector privado, estas empresas también se rigen a cumplir las responsabilidades que les impone el Estado, tal como el pago de impuestos y la rendición de cuentas.

**4.2.2.4. Clasificación según el tamaño.** La clasificación en base al tamaño de la compañía se puede fundamentar en diferentes variables. En el caso de Ecuador, la Superintendencia de Compañías establece la clasificación según el tamaño de la empresa en base a tres indicadores diferentes; número de trabajadores, valor bruto de ventas anuales y el monto de activos.

**Tabla 1.**

*Clasificación de las MIPYMES según Superintendencia de Compañías*

Tipo de empresa	Variables		
	Número de trabajadores	Valor bruto ventas anuales	Monto de activos
Microempresa	1 a 9	Igual o menor a \$100.000	Igual o menor a 100.000
Pequeña empresa	10 a 49	A partir de \$100.001 hasta \$1'000.000	Desde \$1.000.001 hasta \$750.000
Mediana empresa	50 a 199	A partir de \$1'000.000 hasta 5'000.000	Desde \$750.001 hasta \$3'999.999
Gran empresa	Igual o más de 200	Mas de 5'000.000	Mas de \$4'000.000

*Nota.* Adaptado de Resolución No. SC.Q.ICI.CPAIFRS.11 Superintendencia de Compañías (2011).

#### **4.2.3. Clasificación de compañías en Ecuador**

Según se menciona en el artículo 2 de la Ley de Compañías, se pueden diferenciar cinco diferentes tipos de compañías en el Ecuador

**4.2.3.1. Compañía en nombre colectivo.** La compañía en nombre colectivo constituye históricamente una de las primeras organizaciones registradas en la sociedad. Como indica, Maliza et.al (2023), debido a su gran influencia, es reconocida por varias normativas de

carácter internacional. En el caso de Ecuador, la compañía en nombre colectivo esta normada en la Ley de Compañías, la cual estipula que:

Art. 36. La compañía en nombre colectivo se contrae entre dos o más personas naturales que hacen el comercio bajo una razón social. La razón social es la fórmula enunciativa de los nombres de todos los socios, o de algunos de ellos, con la agregación de las palabras "y compañía. (Ley de Compañías, 2017, p. 13)

Además, tal como analiza Maliza et.al (2023) en su estudio analítico-comparativo sobre las sociedades en Ecuador, de este tipo de compañía se pueden resaltar características como:

- Todos los socios tienen derecho a administrar la compañía, salvo disposición contraria en el contrato de constitución.
- Los socios no pueden pertenecer a otra empresa ni realizar negocios de igual actividad o propósito a la de la compañía en nombre colectivo.
- El administrador posee la representación judicial y extrajudicial de la sociedad, y deberá rendir cuentas de su gestión de manera periódica.
- Las obligaciones sociales, ilimitadas, conjuntas e individuales serán compartidas por todos los socios de forma subsidiaria.
- Todos los socios tienen derecho a recibir utilidades.

**4.2.3.2. Compañía en comandita simple y dividida por acciones.** La compañía en comandita simple y dividida por acciones se compone entre dos o más personas, las cuales se denominan socios, y dependiendo de su naturaleza pueden ser de dos tipos:

- Socios comanditarios: Aquellos que solo realizan aportes al capital de la compañía y únicamente responden a al monto de sus aportes. Por esta razón no tienen responsabilidad administrativa en la empresa
- Socios comanditos o colectivos: Son quienes poseen responsabilidad ilimitada en la empresa y pueden o no aportar a su capital. En caso de quiebre de la compañía se afectará directamente los intereses de estos.

Según lo establece la Ley de Compañías (2017), este tipo de compañía tiene la siguiente composición:

Art 59. La compañía en comandita simple existe bajo una razón social y se contrae entre uno o varios socios, llamados socios comanditarios, cuya responsabilidad se limita al monto de sus aportes. La razón social será, necesariamente, el nombre de uno o varios

de los socios solidariamente responsables, al que se agregará siempre las palabras "compañía en comandita ". (Ley de Compañías, 2017, p. 18)

Entre sus características, como se menciona en el análisis de Mariza et.al (2023) están:

- No requiere de un capital mínimo para su conformación.
- Solo las personas naturales pueden asociarse a un tipo de compañía de comandita simple.
- Los socios comanditados son los únicos sobre quienes recae la administración de la compañía.

**4.2.3.3. Compañía de responsabilidad limitada.** La compañía de responsabilidad limitada es una organización capitalista donde el capital se divide en participaciones. Estas se aportan por los accionistas de la entidad, los cuales solo tendrán responsabilidad sobre el monto que hayan aportado, proporcionando autonomía y protección administrativa y patrimonial respectivamente a los socios.

Sobre su concepto, se puede destacar que la ley de compañías del Ecuador, en su Art. 92, establece que:

Art 92. La compañía de responsabilidad limitada se contrae entre dos o más personas, que solamente responden por las obligaciones sociales hasta el monto de sus aportaciones individuales y hacen el comercio bajo una razón social, a la que se añadirá, las palabras "Compañía Limitada" o su correspondiente abreviatura. (Ley de Compañías, 2017, p. 23)

Además, en análisis a la Ley de Compañías del Ecuador se pueden destacar las siguientes características de la compañía de responsabilidad limitada:

- Tiene un límite de 15 socios
- La transferencia de participaciones puede ser en beneficio de otros socios o terceros siempre que se obtenga el consentimiento unánime del capital social
- La aceptación de nuevos socios deberá obtener el consentimiento unánime de la junta general
- Tanto para la cesión de participaciones como para la aceptación de nuevos socios, se necesita constancia por escrito.

**4.2.3.4. Compañías anónimas.** La compañía anónima se define como una sociedad capitalista que se fundamenta en aportaciones de accionistas, las cuales pueden ser no

solo en dinero, sino también bienes o inmuebles, siempre que estos guarden relación con el género de comercio de la compañía.

La Ley de Compañía de Ecuador define a este tipo de compañía en el Art. 143 como “la compañía anónima es una sociedad cuyo capital, dividido en acciones negociables, está formado por la aportación de los accionistas que responden únicamente por el monto de sus acciones” (Ley de Compañías, 2017, p. 35).

En base a Maliza et.al (2023), para constituir una compañía anónima se pueden diferenciar dos procesos, los cuales a su vez diferencian dos tipos de accionistas:

**Tabla 2.**

*Procesos para constituir una compañía anónima*

<b>Tipo de Constitución</b>	<b>Definición</b>
Legislación Simultanea	La compañía se constituye en un solo proceder mediante un acuerdo entre los fundadores, quienes suscriben un número determinado de acciones para la explotación de una laboriosidad comercial. Este proceso culmina con la inscripción de la compañía en el Registro Mercantil.
Suerte Sucesiva	Implica un proceso de momentos distintos para la conformación de la compañía. Inicialmente, los promotores suscriben un capital inicial para posteriormente reunirse con los nuevos accionistas y dar resolución a la constitución definitiva de la compañía, formalizada mediante una escritura pública.

*Nota.* Adaptado de Maliza et.al (2023)

En este tipo de compañía, al igual que en la compañía de responsabilidad limitada, el accionista tendrá responsabilidad únicamente sobre el valor de sus acciones. Sin embargo, a diferencia de la anterior, las compañías anónimas diferencian dos tipos de accionistas:

**Tabla 3.**

*Procesos para constituir una compañía anónima*

<b>Tipo de Accionista</b>	<b>Definición</b>
Fundadores	Son aquellos accionistas que crean la organización desde un primer punto
Promotores	Tienen un rol sucesivo a los fundadores, invitan a otras personas a formar parte de esta asociación.

*Nota.* Adaptado de Maliza et.al (2023)

**4.2.3.5. Compañía de economía mixta.** La Compañía de economía mixta se compone de capital proveniente tanto del sector público como del sector privado. La Ley de Compañías del Ecuador define establece lo siguiente en su Art 308: “el Estado, las municipalidades, los consejos provinciales y las entidades u organismos del sector público, podrán participar, juntamente con el capital privado, en el capital y en la gestión social de esta compañía” (Ley de Compañías, 2017, p. 70).

En este sentido, la proporción de capital privado o publica puede variar según la entidad. En algunos casos existe una mayor proporción de capital estatal, pero a su vez puede registrarse un porcentaje significativo de capital privado. Mientras que, por otro lado, se pueden encontrar empresas donde el capital privado posee una participación predominante, y sin embargo el gobierno pueda poseer la capacidad de designar a la mayoría de los miembros de la junta directiva, manteniendo así un mayor control de la compañía.

#### **4.2.4. Clasificación Nacional de Actividades Económicas**

La Clasificación Nacional de Actividades económicas (CIIU), tal como determina el INEC (2012), sirve para categorizar uniformemente las actividades o unidades económicas homogéneas dentro de un sector de la economía, según la actividad económica principal que una unidad económica desarrolle.

**4.2.4.1. Actividad económica.** La (CIIU) considera la actividad económica como el factor agrupador de las unidades económicas, definiéndola como el proceso mediante el cual una empresa obtiene bienes y servicios que cubren las necesidades del mercado. Esta se diferencia en los tipos de:

- **Actividad Económica Principal:** Es la actividad característica de la empresa, define su naturaleza y constituye la mayor parte de su producción o servicios. Por ende, es la que más valor agregado aporta a la organización.
- **Actividad Económica Secundaria:** Corresponde a todas aquellas actividades que realiza la entidad de forma adicional, usualmente como un producto o servicio de apoyo de su actividad principal.
- **Actividades Auxiliares:** Se definen como las actividades relacionadas a mantener el funcionamiento de la empresa que no están involucradas directamente en el proceso operativo de esta. Algunos ejemplos son los servicios administrativos, almacenamiento, limpieza y seguridad.

**4.2.4.2. Categorización.** La categorización se realiza tomando en cuenta:

- **Secciones:** Representa el sector más amplio de las áreas económicas y se define mediante letras
- **Divisiones:** Se representan por códigos numéricos de 2 dígitos que representan divisiones de cada sección.
- **Grupos:** Identificados por códigos de 3 dígitos, detallan de manera más específica las divisiones de la actividad económica.
- **Clases:** Constituye el detalle más específico de la actividad económica y se identifica con códigos de 4 dígitos.

**4.2.4.3. Criterios de clasificación de la actividad económica.** El INEC considera como criterios de clasificación de actividades económicas en el Ecuador los siguientes:

- Insumos de bienes, servicios y factores de producción.
- El Proceso y la tecnología de producción.
- Las características de los productos.
- Las categorías de cada nivel de la clasificación son mutuamente excluyentes.

Según la Clasificación Nacional de Actividades económicas, las empresas se clasifican principalmente en las actividades de:

**Figura 2.**

*Estructura esquemática por secciones según INEC*

### **8.1 ESTRUCTURA ESQUEMÁTICA POR SECCIONES (LITERAL)**

A	AGRICULTURA, GANADERÍA, SILVICULTURA Y PESCA.
B	EXPLOTACIÓN DE MINAS Y CANTERAS.
C	INDUSTRIAS MANUFACTURERAS.
D	SUMINISTRO DE ELECTRICIDAD, GAS, VAPOR Y AIRE ACONDICIONADO.
E	DISTRIBUCIÓN DE AGUA; ALCANTARILLADO, GESTIÓN DE DESECHOS Y ACTIVIDADES DE SANEAMIENTO.
F	CONSTRUCCIÓN.
G	COMERCIO AL POR MAYOR Y AL POR MENOR; REPARACIÓN DE VEHÍCULOS AUTOMOTORES Y MOTOCICLETAS.
H	TRANSPORTE Y ALMACENAMIENTO.
I	ACTIVIDADES DE ALOJAMIENTO Y DE SERVICIO DE COMIDAS.
J	INFORMACIÓN Y COMUNICACIÓN.
K	ACTIVIDADES FINANCIERAS Y DE SEGUROS.
L	ACTIVIDADES INMOBILIARIAS.
M	ACTIVIDADES PROFESIONALES, CIENTÍFICAS Y TÉCNICAS.
N	ACTIVIDADES DE SERVICIOS ADMINISTRATIVOS Y DE APOYO.
O	ADMINISTRACIÓN PÚBLICA Y DEFENSA; PLANES DE SEGURIDAD SOCIAL DE AFILIACIÓN OBLIGATORIA.
P	ENSEÑANZA.
Q	ACTIVIDADES DE ATENCIÓN DE LA SALUD HUMANA Y DE ASISTENCIA SOCIAL.
R	ARTES, ENTRETENIMIENTO Y RECREACIÓN.
S	OTRAS ACTIVIDADES DE SERVICIOS.
T	ACTIVIDADES DE LOS HOGARES COMO EMPLEADORES; ACTIVIDADES NO DIFERENCIADAS DE LOS HOGARES COMO PRODUCTORES DE BIENES Y SERVICIOS PARA USO PROPIO.
U	ACTIVIDADES DE ORGANIZACIONES Y ÓRGANOS EXTRATERRITORIALES.

*Nota.* Tomado de Instituto Nacional de Estadística y Censos (2012).

#### **4.2.5. Estados Financieros**

**4.2.5.1. Definición.** Los estados financieros son informes que expresan la actividad económica de una empresa en un determinado periodo de tiempo. Son un instrumento contable fundamental para conocer la situación económica de una empresa desde las diferentes aristas que esta tiene. La situación económica-financiera al involucrar diferentes áreas acerca de la actividad de la empresa, necesita examinarse bajo diferentes enfoques, para lo que existen diferentes tipos de estados financieros; siendo los principales el balance general y el estado de resultados.

**4.2.5.2. Importancia.** Según Elizalde (2019) los estados financieros se alimentan de información proporcionada en los libros contables y proporcionan una visión realista del nivel de rentabilidad de la empresa. En base a la información financiera reflejada,



usuarios tanto internos como externos, pueden acceder a información relevante y confiable que les permitirá tomar las decisiones más acertadas sobre sus necesidades.

**4.2.5.3. Usuarios.** Según lo indica García (2020) los usuarios de información Financiera se clasifican y definen de la siguiente manera:

**Figura 3.**

*Usuarios de la información financiera*

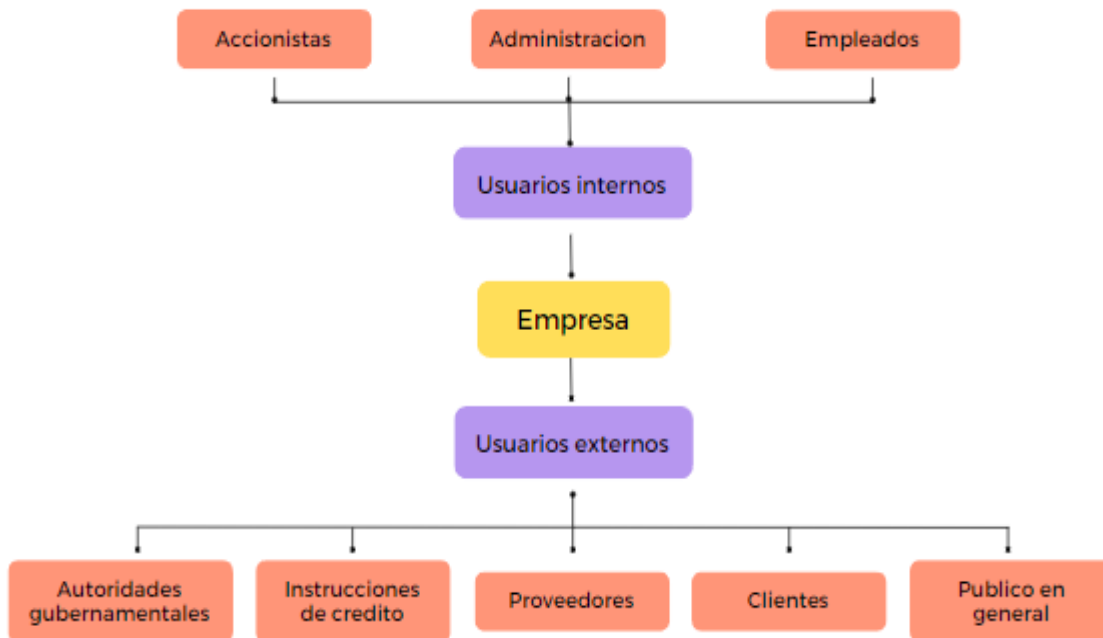

*Nota.* Tomado de García (2020)

En este sentido se consideran las siguientes definiciones:

- **Accionistas:** Representan el grupo de personas que han aportado parte de su capital a la empresa con el propósito de recibir una rentabilidad económica de su inversión.
- **Administración:** Se conforma por las personas responsables de la organización, a carácter tanto legal como económico y dirigen las actividades operativas.
- **Empleados:** Representan el recurso humano de la empresa, se encargan de diferentes actividades operativas a cambio de un salario o sueldo.
- **Autoridades Gubernamentales:** Se conforman por las entidades responsables de normar y regular a las empresas. Estas pertenecen al Sector Público y establecen políticas económicas, fiscales, societarias y laborales.

- **Instituciones de crédito:** Representan a las instituciones financieras que son fuente de financiamiento para la empresa.
- **Proveedores:** Responsables de suministrar bienes y servicios requeridos para el cumplimiento de actividad operativa de la empresa.
- **Clientes:** Son aquellas personas que adquieren los bienes o servicios que oferta la empresa.
- **Público en general:** Incluye al grupo de usuarios interesados en la información financiera de la empresa que son exentos a los grupos anteriormente mencionados. Pueden tener diversidad de intereses.

**4.2.5.4. Características.** Las características de los estados financieros según García 2020 son:

- **Relevancia:** Permite que la información contemplada en los estados financieros posea la importancia suficiente como para influir en la toma de decisiones de los usuarios.
- **Representación fiel:** Asegura que la información financiera sea el reflejo de fenómenos completos y neutrales expresados de manera correcta, libres de errores.
- **Comparabilidad:** Asegura a los usuarios la posibilidad de contrastar de manera sencilla los estados financieros, comparándolos entre una misma entidad en diferentes periodos o incluso con otras entidades, dependiendo del propósito de la comparación.
- **Verificabilidad:** Define la autenticidad de los estados financieros, los cuales deberán representar hechos económicos veraces.
- **Oportunidad:** Se refiere a la disponibilidad oportuna de la información reflejada en los estados financieros para los usuarios de manera útil y significativa.
- **Comprensibilidad:** Permite que la información contenida en los estados financieros sea entendible y proporcione el conocimiento claro y conciso de la información financiera.

**4.2.5.5. Balance General.** El balance general, también conocido como el estado de situación financiera, es un documento contable que contiene información de las tres principales cuentas contables, activo, pasivo y patrimonio, donde se deberá cumplir la ecuación básica de contabilidad. Este documento, así como el estado de resultados, constituye parte de

los estados financieros más importantes para reconocer la situación económica, financiera y patrimonial de una entidad en un determinado periodo.

La realización y presentación del balance general deberá contener los resultados obtenidos de sus bienes, derechos, obligaciones y patrimonio: de manera periódica, usualmente anual. En base a la información reflejada, los directivos de la empresa basaran muchas de sus decisiones, relacionadas a factores clave de la salud financiera y desarrollo óptimo de la entidad. Además, el balance general sirve como una base de referencia para posibles inversores y otros interesados, como el Estado al solicitar rendición de cuentas por parte de la empresa.

Su fórmula es:

$$\text{ACTIVO} = \text{PASIVO} + \text{PATRIMONIO}$$

**4.2.5.5.1. Activo.** La cuenta de activo detalla todos los bienes y derechos que posee una compañía, los cuales pueden ser tanto tangibles como intangibles. En otras palabras, constituye todo lo que la empresa posee y tiene derecho a poseer. El activo reflejará un potencial para la empresa para obtener más dinero u otros medios líquidos, y según la duración del activo en convertirse en beneficio líquido, se podrá clasificar en activo corriente y activo no corriente.

Algunos de los ejemplos más destacados de esta cuenta, según Elizalde y Montero (2020), son las cuentas de Caja, Inventario de mercaderías, Terrenos, Muebles y enseres, Equipo de oficina, Maquinaria y equipo, entre otras. Sin embargo, el peso en cada una de estas cuentas dependerá en gran parte del tipo de empresa y la actividad económica principal de la misma.

**Tabla 4.**

*Tipos de Activo*

<b>Tipo de Activo</b>	<b>Descripción</b>
Activo Corriente	El activo corriente, también conocido como activo circulante, se compone de los activos que se puedan convertir en líquido en un plazo menor a un año. Debido a esto, es un factor vital para la óptima liquidez de la empresa, que permite a su vez financiar las necesidades que surjan a corto plazo en esta.

---

Activo No Corriente

Un gran ejemplo de esta cuenta son aquellos activos que posee la empresa con fines de venta.

El activo no corriente, también conocido como activo fijo, está compuesto por todas aquellas cuentas de activo que se pueden convertir a líquido en un plazo mayor a un año. Por tanto, es un recurso orientado a la maximización de recursos a largo plazo, que no busca un rendimiento inmediato sino el crecimiento empresarial a futuro.

---

*Nota.* Adaptado de

**4.2.5.5.2. Pasivo.** La cuenta de pasivo refleja todas las deudas y obligaciones pendientes de pago que mantiene la compañía. Mediante estas, la empresa podrá solventar su actividad, por lo que resulta una parte importante del financiamiento de una entidad y un factor clave para identificar el origen de los fondos de una entidad económica. En este componente, a diferencia de la cuenta de patrimonio, la financiación es obtenida por terceros, y genera una deuda que deberá pagarse en un futuro.

Sin embargo, dependiendo del plazo en el cual se deba solventar una deuda, esta cuenta se puede dividir en pasivo corriente y pasivo fijo. Algunos de los ejemplos más destacados de esta cuenta, según Elizalde y Montero (2020), son las cuentas de cuentas por pagar, IVA por pagar, IESS por pagar, entre otras.

**Tabla 5.**

*Tipos de Pasivo*

---

<b>Tipo de Pasivo</b>	<b>Descripción</b>
Pasivo Corriente	El pasivo corriente se compone de todas aquellas cuentas del pasivo que representen obligaciones en un periodo menor a un año, es decir sus obligaciones a corto plazo. Debido a su naturaleza de corta duración esta

---

---

Pasivo No Corriente

cuenta estará estrechamente relacionada al activo corriente de la empresa

El pasivo no corriente, también denominado pasivo fijo, se compone de todas las cuentas del pasivo que representen obligaciones financieras en un periodo superior a un año o a largo plazo. Usualmente en esta cuenta se pueden encontrar los préstamos efectuados con entidades bancaria, y a pesar de no tener la obligación de cancelar la deuda en un periodo corto de tiempo, la empresa deberá cancelar los intereses generados de esta operación.

---

*Nota.* Adaptado de

**4.2.5.5.3. Patrimonio.** La cuenta de patrimonio refleja los recursos propios que la empresa posee. Este se caracteriza por ser la diferencia que existe al restar del activo la cuenta del pasivo.

Algunos de los ejemplos más destacados de esta cuenta, según Elizalde y Montero (2020), son las cuentas de capital, Reservas, Utilidad del ejercicio, entre otros.

**4.2.5.6. Estado de Resultados.** El estado de resultados también conocido como estado de pérdidas y ganancias es un reporte financiero que muestra de manera detallada cuales fueron los ingresos y gastos en los que incurre la empresa en un periodo determinado de tiempo. Dentro de dicho reporte se registran cada una de las subcuentas pertenecientes, siendo las más características: Ingresos por ventas, costo de ventas, gastos operativos, gastos financieros, utilidad o pérdida netas, e ingresos no operacionales.

El Estado de Resultados permite reconocer si una entidad ha obtenido como resultado de un ejercicio pérdidas o ganancias, y suele realizarse usualmente de manera anual. En base a esto se puede identificar de manera rápida la realidad económica de la entidad y los resultados obtenidos en el ejercicio contable, los cuales a su vez pueden ser de grandes utilidades para directivos e inversionistas para la correcta toma de decisiones y mitigación de debilidades. Entre sus principales cuentas están:

- Ingresos
- Costos y Gastos

**4.2.5.6.1. Ingresos.** La cuenta de ingresos representada mayormente por la cuenta de ventas refleja a todos los ingresos que la empresa genera debido a venta de productos o servicios, que sean la fuente principal de ingreso. Dentro de estas, se destacan la venta de inventario, la prestación de servicios y todas aquellas actividades que representen mayormente la actividad operativa de la organización. Esta cuenta representa un componente fundamental en el estado de resultados pues permite identificar si la empresa presenta ganancias o pérdidas dependiendo si esta registra mayores ingresos que gastos y costos o viceversa.

**4.2.5.6.2. Costos y Gastos.** Los costos y gastos representan el decreciente contable de la cuenta de ingresos en un estado de resultados. Esta cuenta hace referencia a el dinero que gasta la empresa en producir determinado producto o en rendir un servicio, así como en el funcionamiento operativo de la entidad; es decir, todos los gastos relativos a las actividades operativas. Por tanto, a diferencia del ingreso, representa un decrecimiento de recursos económicos para la empresa.

#### **4.2.6. Análisis Financiero**

**4.2.6.1. Definición.** El análisis financiero supone el estudio de los estados financieros de una entidad económica. Citando a Guajardo y Andrade (2014), se realiza mediante el uso de indicadores y metodologías para así obtener una base más precisa y analítica sobre la cual tomar decisiones de manera acertada y conveniente para la prosperidad de la empresa. Ya que los datos contables por si solos no determinan la realidad financiera de una organización, el análisis financiero implementa la comparación y relación entre partidas, en un mismo periodo contable o incluso entre periodos diferentes.

**4.2.6.2. Importancia.** El análisis financiero constituye una herramienta fundamental para fomentar la salud financiera de la empresa. Mediante su aplicación se pueden identificar áreas débiles que, mediante la corrección necesaria, se pueden convertir en una oportunidad de mejora y crecimiento para la entidad. Tal como menciona (Loo et al., 2023) el análisis financiero permite identificar la condición de la empresa en términos clave para la organización tales como la rentabilidad, liquidez, endeudamiento y actividad. Siendo así el análisis financiero un recurso no solo importante sino necesario para guiar una correcta toma de decisiones en diferentes que promueva la eficiencia operativa y el rendimiento de la entidad. Estas decisiones según (Fajardo y Soto, 2018) se pueden clasificar en:

- **Decisión de Inversión:** Se enfoca en crear un mayor valor a la empresa, para lo cual se utiliza principalmente el desembolso de recursos económicos de manera interna, con el fin de generar un alto rendimiento y pronto retorno de inversión.

- **Decisión Financiera:** Se refiere a las diferentes fuentes de financiamiento a las que puede optar una empresa. La calidad de estas decisiones dependerá de la cantidad, el tiempo y las condiciones de la fuente de financiación.
- **Decisión Administrativa de bienes:** Se enfoca en asignar de la manera más eficiente los bienes que dispone la empresa para mayor generación de beneficios económicos.

**4.2.6.3. Características.** El análisis financiero es un diagnóstico que se basa en el cálculo de indicadores que permitan conocer la situación financiera de la empresa. Este estudio posee diferentes características que permiten a la entidad fortalecer su desempeño. Tal como consideran Marcillo et al. (2021) el análisis financiero tiene la característica de herramienta analítica, recurre a el uso de indicadores de finanzas, los mismos que proporcionan información veraz sobre la situación actual de la empresa. Por lo que funciona como un instrumento gerencial debido a la facilidad de información que proporciona a la empresa, la cual permitirá escoger las estrategias necesarias para asegurar un mejor futuro para la misma.

**4.2.6.4. Etapas.** El proceso del análisis se lleva mediante la aplicación de diversos procesos técnicos y estructurados. Este estudio parte de la recolección de información financiera, la cual se obtiene principalmente en el estado de situación financiera y estado de resultados de la empresa. Seguido a esto, se deberá analizar la información recolectada, ya que los resultados de los estados financieros por sí mismos, no suponen mayor utilidad si esta no es interpretada (Fajardo y Soto, 2018). El tercer paso demanda la evaluación de los resultados obtenidos, pudiendo ser positivos o negativos para la salud financiera de la empresa. En base al análisis realizado hasta este punto, se podrá fundamentar la toma de decisiones de la empresa, y la aplicación de estrategias según lo requiera el caso.

**Figura 4.**

*Etapas del análisis financiero*



*Nota.* Tomado de Gestión financiera empresarial por Fajardo y Soto (2018).

**4.2.6.5. Objetivos.** El objetivo General del análisis financiero es permitir a los directivos de una empresa tomar las decisiones más acertadas para el beneficio de la entidad en base a diferentes resultados. Para realizar un análisis a los estados financieros como indica Melo (2017) se deben cumplir de igual manera los siguientes objetivos:

- Sintetizar y presentar información financiera de relevancia, concisa y comparable que permita realizar un análisis de calidad.
- Describir la toma de decisiones aplicable a las áreas estudiadas, así como alternativas de solución de ser el caso de existir un problema.
- Utilizar las razones más importantes para analizar la liquidez y la actividad de la empresa.
- Analizar el nivel de endeudamiento de la empresa, así como su capacidad para cumplir con los pagos asociados a su deuda.
- Evaluar el nivel de rentabilidad que posee la entidad en base al valor de sus acciones, ventas e inversiones.
- Definir la posición de la empresa en el mercado.



- g. Informar a todos los empleados pertenecientes a la empresa acerca de la situación sobre la cual trabaja la misma.

**4.2.6.6. Métodos de análisis.** Existen diversos métodos para realizar el análisis financiero, siendo de los más utilizados:

- Análisis Vertical
- Análisis Horizontal
- Indicadores financieros

#### 4.2.7. Análisis Vertical

El análisis vertical o de estructura composicional permite identificar el porcentaje de representación que posee una determinada cuenta contable. Esta evaluación necesita únicamente un periodo contable, por lo que se enfoca en diagnosticar la incidencia de una determinada cuenta frente a las demás, y su influencia en el estado financiero completo. En este tipo de análisis se busca alcanzar un equilibrio sano en la información financiera, tomando en consideración la naturaleza de la empresa y las actividades en las cual esta incurre. (Fajardo y Soto, 2018)

Su fórmula es:

$$\text{Análisis Vertical} = \frac{\text{Valor de la cuenta } x}{\text{Valor de la cuenta contable total}} * 100$$

#### 4.2.8. Análisis Horizontal

El análisis horizontal, también conocido como análisis de tendencias, se caracteriza por determinar las variaciones entre rubros de dos periodos diferentes. Para aplicar este diagnóstico, se hace uso del Estado de resultados o del Estado de Situación Financiera, los cuales permiten identificar las diferencias y tendencias entre las cuentas contables y cada uno de los rubros que las conforman. Resulta un método comparativo el cual refleja el comportamiento que ha tenido un determinado sector y por ende permite analizar la incidencia positiva o negativa de éste en la estabilidad financiera de la empresa (Fajardo y Soto, 2018).

Su fórmula es:

$$\text{Análisis Horizontal} = \frac{\text{Valor Año B} - \text{Valor año A}}{\text{Valor año A}} * 100$$

#### 4.2.9. Indicadores financieros

Los indicadores financieros constituyen un poderoso instrumento de evaluación financiera. Guajardo y Andrade (2014) definen este tipo de indicadores como la relación de una cifra con otra, estando ambas contempladas en los estados financieros de una entidad. Estos también se conocen como razones financieras, y permiten ponderar y evaluar resultados en un objetivo y periodo determinados.

**4.2.9.1. Indicador de liquidez.** Este indicador, tal como menciona Peña et al. (2021) permite identificar la capacidad que posee la empresa para solventar sus obligaciones inmediatas. En este sentido, el cálculo de esta razón se enfoca en los activos de la empresa con una conversión rápida a efectivo.

Dentro de este, se pueden considerar diferentes indicadores técnicos los cuales permiten evaluar el factor de liquidez bajo diferentes enfoques, tal como indica la Superintendencia de Compañías (2017).

**4.2.9.1.1. Liquidez Corriente.** El índice de liquidez corriente permite el cálculo del coeficiente entre los activos y los pasivos corrientes. Mientras más alto sea este coeficiente mayor será la capacidad de la empresa para solventar sus pagos a corto plazo. Sin embargo, un índice exorbitantemente alto podría ser señal de un manejo inadecuado de activos. Mediante su cálculo la empresa puede prevenir problemas de insolvencia.

Su fórmula es:

$$\text{Liquidez corriente} = \frac{\text{Activo Corriente}}{\text{Pasivo Corriente}}$$

**Estándar:** Mayor a 1

**4.2.9.1.2. Prueba Acida.** Esta prueba permite realizar el cálculo de la capacidad de la empresa para cancelar sus obligaciones a corto plazo, pero sin depender de la venta de sus existencias consideradas en la cuenta de inventarios. Se considera una prueba más rigurosa que depende en gran parte de la naturaleza de la compañía, debido a que la actividad de la empresa condiciona la cantidad de inventario que esta va a manejar.

Su fórmula es:

$$\text{Prueba Acida} = \frac{\text{Activo Corriente} - \text{Inventarios}}{\text{Pasivo Corriente}}$$

**Estándar:** Mayor a 1

**4.2.9.2. Indicador de rentabilidad.** El indicador de rentabilidad facilita el cálculo del rendimiento de la empresa en términos financieros. En ese sentido, se evaluará que los ingresos producidos sean superiores a los costos y gastos incurridos por la organización. Según Aguirre et al. (2020), mencionan que este indicador es el primero a evaluar dentro de un análisis financiero, ya que este es determinante en la toma de decisiones de la empresa.

Dentro de este, se pueden considerar diferentes indicadores técnicos los cuales permiten evaluar el factor de rentabilidad bajo diferentes enfoques, tal como indica la Superintendencia de Compañías (2017). Para estos estándares, se recomienda alcanzar niveles altos ya que mide las utilidades de la empresa respecto a un nivel determinado de ventas, cierto nivel de activos o la inversión de los propietarios. Sin embargo, los resultados dependerán de la naturaleza de la entidad (Gitman y Zutter, 2012).

**4.2.9.2.1. Rentabilidad Neta del Activo (Dupont).** Este indicador muestra la capacidad neta del activo para producir utilidades. Permite relacionar la rentabilidad de las ventas y rotación del activo total con el desempeño de la realidad del activo. En este no se considera la fuente de financiamiento del activo.

Su fórmula es:

$$\text{Rentabilidad neta del activo} = \frac{\text{Utilidad Neta} * \text{Ventas}}{\text{Ventas} * \text{Activo Total}}$$

**Estándar:** Lo mayor posible

**4.2.9.2.2. Margen Bruto.** Este índice permite el cálculo de la rentabilidad de las ventas en diferencia al costo de las ventas y sus gastos operativos. El resultado puede ser negativo o positivo dependiendo si existe rentabilidad o pérdida, cuando el costo de ventas supera a las ventas totales.

Su fórmula es:

$$\text{Margen bruto} = \frac{\text{Ventas} - \text{Costo de Ventas}}{\text{Ventas}}$$

**Estándar:** Lo mayor posible

**4.2.9.2.3. Margen Operacional.** Este indicador facilita el cálculo del margen operacional en base al cociente de la utilidad operacional sobre las ventas. Para lo cual la utilidad operacional además de considerar los costos de la actividad para su resta a los ingresos operacionales, también contemplara los gastos operacionales en administración y ventas.

Su fórmula es:

$$\text{Margen operacional} = \frac{\text{Utilidad Operacional}}{\text{Ventas}}$$

**Estándar:** Lo mayor posible

**4.2.9.2.4. Rentabilidad Neta de Ventas (Margen Neto).** Este indicador es complejo de interpretar debido a que al compararse con otros indicadores puede crear conclusiones incompletas. Este considera como resultado la utilidad neta, sin tomar en cuenta otras realidades como por ejemplo la utilidad operacional, habiendo casos donde una empresa puede presentar una utilidad neta optima al mismo tiempo que presenta perdida operacional.

Su fórmula es:

$$\text{Margen neto} = \frac{\text{Utilidad Neta}}{\text{Ventas}}$$

**Estándar:** Lo mayor posible

**4.2.9.2.5. Rentabilidad Operacional del Patrimonio.** Este tipo de indicador permite calcular la rentabilidad generada del capital invertido de los accionistas. En este caso, no se consideran los gastos financieros en los que incurre la empresa, por lo que compararlo con otros indicadores como el de rentabilidad financiera, que si considera los gastos financieros e impuestos, y por ende facilita el impacto de estos en la rentabilidad del capital invertido de los accionistas.

Su fórmula es:

$$\text{Rentabilidad operacional del patrimonio} = \frac{\text{Utilidad Operacional}}{\text{Patrimonio}}$$

**Estándar:** Lo mayor posible

**4.2.9.3. Indicador de endeudamiento.** Este indicador permite conocer cuál es la condición de endeudamiento de la empresa, por lo que a su vez permiten analizar su situación financiera. Como mencionan Isaac y Caicedo (2023), un nivel bajo de endeudamiento es fundamental para promover la estabilidad financiera y una baja tasa de insolvencia.

Dentro de este, se pueden considerar diferentes indicadores técnicos los cuales permiten evaluar el factor de endeudamiento bajo diferentes enfoques, tal como indica la Superintendencia de Compañías (2017).

**4.2.9.3.1. Endeudamiento del Activo.** Este indicador permite calcular el endeudamiento del activo considerando los pasivos y activos de la empresa. Mediante este se puede analizar cuál es el nivel de independencia de la empresa frente a sus acreedores. Cuando se obtiene un resultado elevado, mayor será la dependencia a los acreedores, mientras que, si este es bajo, más grande será la independencia frente a los acreedores.

Su fórmula es:

$$\text{Endeudamiento del Activo} = \frac{\text{Pasivo Total}}{\text{Activo Total}}$$

**Estándar:** 0,50

**4.2.9.3.2. Endeudamiento Patrimonial.** Este indicador permite calcular cual es el nivel de endeudamiento patrimonial y refleja el compromiso del patrimonio con los acreedores de la empresa. Además, mediante esta comparación se puede identificar quienes son quienes financian en mayor parte la empresa, acreedores o propietarios.

Su fórmula es:

$$\text{Endeudamiento Patrimonial} = \frac{\text{Pasivo Total}}{\text{Patrimonio}}$$

**Estándar:** Menor a 1

**4.2.9.3.3. Endeudamiento del Activo Fijo.** Este indicador expone la cantidad de unidades monetarias en patrimonio por cada unidad existente en la empresa de activos fijos. Para este cálculo se tomará en cuenta únicamente el activo neto tangible.

Su fórmula es:

$$\text{Endeudamiento del Activo Fijo} = \frac{\text{Patrimonio}}{\text{Activo Fijo Neto Intangible}}$$

**Estándar:** 1 o mayor a 1

**4.2.9.3.4. Apalancamiento.** El indicador de apalancamiento muestra el coeficiente entre el activo total y el patrimonio de la empresa. Expresa el grado de apoyo de los recursos internos de la empresa en recursos externos a esta, siendo lo ideal presentar un efecto de palanca donde la rentabilidad del capital invertido sea mayor al costo del capital prestado.

Su fórmula es:

$$\text{Apalancamiento} = \frac{\text{Activo Total}}{\text{Patrimonio}}$$

**4.2.9.4. Indicador de actividad.** El indicador de actividad es uno de los principales indicadores al momento de identificar la situación financiera de una empresa. También puede ser reconocido como indicador de eficiencia a gestión. Como mencionan Haro, et al (2023), estos permiten a la empresa evaluar su desempeño financiero, así como su productividad y capacidad de cumplir con los objetivos propuestos.

Dentro de este, se pueden considerar diferentes indicadores técnicos los cuales permiten evaluar el factor de actividad bajo diferentes enfoques, tal como indica la Superintendencia de Compañías (2017).

**4.2.9.4.1. Rotación de Cuentas por cobrar.** Este indicador permite calcular el número de veces que las cuentas por cobrar giran, en un periodo de tiempo, generalmente un año. Para obtener un resultado realista es importante que no se involucren cuentas por cobrar diferentes a las que se originen en las ventas no pueden incluirse en el cálculo de las rotaciones pues al tener un origen diferente al de la cartera no tendrían ninguna relación en la gestión de la empresa.

Su fórmula es:

$$\text{Rotacion de cartera} = \frac{\text{Ventas}}{\text{Cuentas por cobrar}}$$

**Estándar:** Lo mayor posible

**4.2.9.4.2. Rotación de Activo Fijo.** Este indicador calcula el cociente entre las ventas por cada unidad monetaria de activo fijo neto tangible. Para mantener un nivel de rentabilidad óptimo es importante que la empresa mantenga un nivel en ventas proporcional a lo invertido en el activo de planta y equipo.

Su fórmula es:

$$\text{Rotacion del activo fijo} = \frac{\text{Ventas}}{\text{Activo Fijo Neto Tangible}}$$

**Estándar:** Lo mayor posible

**4.2.9.4.3. Rotación de Ventas.** Este indicador permite calcular el nivel eficiencia en la utilización del activo total para generar un nivel óptimo en ventas. Mientras mayor sea el volumen de ventas con una determinada inversión, más eficiente será la dirección de la administración en un negocio.

Su fórmula es:

$$\text{Rotacion de ventas} = \frac{\text{Ventas}}{\text{Activo Total}}$$

**Estándar:** Lo mayor posible

**4.2.9.4.4. Período Medio de Cobranza.** Este indicador financiero permite analizar el grado de liquidez por día de las cuentas y documentos por cobrar producto de sus ventas. Por ende, afecta también el nivel de liquidez que tiene la empresa, ante la posibilidad de un período muy largo entre el momento que la empresa realiza sus ventas y el momento en que recibe el pago por las mismas.

Su fórmula es:

$$\text{Periodo medio de cobranza} = \frac{\text{Cuentas y Documentos por cobrar} * 365}{\text{Ventas}}$$

**Estándar:** Lo menor posible

Como lo consideran Gitman y Zutter (2012) el periodo promedio de cobro tiene significado cuando se relaciona con las condiciones de crédito de la empresa.

**4.2.9.4.5. Período Medio de Pago.** Este indicador permite calcular el nivel de liquidez de las cuentas y documentos por pagar. Es decir, cual es la capacidad de la empresa para responder a tiempo con sus obligaciones de inventarios. Esto también afecta otros ámbitos de la empresa, por lo que es importante compararlo con otros indicadores que analicen ámbitos similares a este o que estén relacionados entre sí.

Su fórmula es:

$$\text{Periodo medio de pago} = \frac{\text{Cuentas y Documentos por pagar} * 365}{\text{Inventarios}}$$

**Estándar:** Lo mayor posible

Como lo consideran Gitman y Zutter (2012) el periodo promedio de pago deberá analizarse en relación a las condiciones de crédito otorgadas la empresa.

**4.2.9.4.6. Impacto de la Carga Financiera.**

Este indicador se enfoca en calcular el porcentaje que representan los gastos financieros en las ventas o ingresos de operación. En este sentido, se analiza el impacto de los gastos financieros sobre los ingresos que recibe la empresa por concepto de ventas.

Su fórmula es:

$$\text{Impacto de la carga financiera} = \frac{\text{Gastos Financieros}}{\text{Ventas}}$$

**Estándar:** Menor a 10%

### 4.3. Bases Legales

#### 4.3.1. Constitución de Ecuador

La Constitución de la Republica del Ecuador es la ley suprema del Estado sobre la cual todas las demás leyes y reglamentos se basan. Por esta razón, es un documento fundamental en la base legal de cualquier documento de investigación en el país. Su definición en base al Art. 424 "La Constitución es la norma suprema y prevalece sobre cualquier otra del ordenamiento jurídico. Las normas y los actos del poder público deberán mantener conformidad con las disposiciones constitucionales; en caso contrario carecerán de eficacia jurídica." (Constitución de la Republica del Ecuador, 2008, p.201).

#### 4.3.2. NIIF

Las NIIF constituyen las Normas Internacionales de Información Financiera, un reglamento fundamental al trabajar con Análisis Financiero. Estos lineamientos son emitidos por el International Accounting Standards Board (IASB) y establecen las bases de la elaboración y presentación de Estados financieros con el objetivo de unificar el lenguaje contable para optimizar su comparabilidad en el mercado global (católico, 2021). Por esta razón, aunque no constituyen una obligación, muchos países adoptan esta normativa ya que permite reflejar la realidad económica de las entidades de manera estructurada, con un lenguaje contable entendible y comparable a gran escala.

#### 4.3.3. Ley de Compañías

La ley de compañías, constituida en el 2014, regula todas las instituciones del derecho societario en Ecuador desde su constitución, funcionamiento, disolución y liquidación. Esta ley regula a las compañías de:

- La compañía en nombre colectivo;
- La compañía en comandita simple y dividida por acciones;
- La compañía de responsabilidad limitada;
- La compañía anónima;
- La sociedad por acciones simplificada; y,
- La compañía de economía mixta.



## 5. Metodología

### 5.1. Área de estudio

El área de estudio se enfocará en la empresa Ediloja Cía. Ltda., editorial digital dedicada a brindar soluciones gráficas. Según la Clasificación Nacional de Actividades económicas (2012), la empresa Ediloja Cía. Ltda. corresponde a la sección J, de información y comunicación. Dentro de este ámbito, se la clasifica, según CIIU Actividad Nivel 2, dentro de la división J58, Actividades de Publicación, que a su vez se centra en el CIIU Operación principal J5813.01, actividades de publicación y edición de periódicos, incluidos los publicitarios con una periodicidad mayor a cuatro veces por semana. Esta información puede ser editada en formatos impresos o electrónicos, incluido Internet.

### 5.2. Procedimiento

El procedimiento de la metodología aplicada se consideró en base a lo mencionado en Bernal (2010), quien analiza la diversidad de escuelas y paradigmas investigativos, de donde se consideran los métodos aplicados en la presente investigación. En adición a esto, el enfoque metodológico, así como el tipo de diseño se fortaleció con la teoría expuesta por Gutierrez, et.al., (2020), quien conceptualiza diferentes tipos de estudio y su caracterización.

#### 5.2.1. Enfoque metodológico

Se va a aplicar un enfoque metodológico de carácter mixto, ya que el presente estudio además de estar enfocado en el análisis financiero y el estudio de la realidad económica en base a la información numérica de la empresa, también se fundamenta en la investigación bibliográfica basada en el análisis teórico de información. Por lo que ambos componentes tanto cuantitativos como cualitativos existieran en el presente trabajo.

#### 5.2.2. Métodos

**5.2.2.1. Deductivo.** Este método ha permitido analizar el marco teórico de la investigación empezando desde una perspectiva general que va desde lo internacional, y finalizando en el punto más específico o particular de la temática planteada. Esto permitió generar un entendimiento más amplio del objeto de estudio.

**5.2.2.2. Inductivo.** Este método ha facilitado el cálculo y reflexión del análisis a los estados financieros, tanto en la aplicación del análisis vertical, horizontal, como en los indicadores financieros, en este caso de rentabilidad, endeudamiento, liquidez y actividad. Partiendo desde lo específico hasta la comparación general.

**5.2.2.3. Analítico.** Este método ha facilitado el análisis de resultados de la aplicación del análisis vertical, horizontal, como de los indicadores financieros. Permitió construir un entendimiento analítico reflejado en el informe.

**5.2.2.4. Bibliográfico.** El método bibliográfico he hecho posible la construcción del componente teórico de la investigación. Esto permitió la construcción de un marco teórico sólido que no solo sustentó la investigación, sino que también facilitó la comprensión y el análisis de los datos empíricos.

**5.2.2.5. Sintético.** Ha contribuido a la formulación de resultados, conclusiones y recomendaciones ya que permitió integrar y analizar la información recolectada y hallada, tanto en la base teórica como en la base practica de la investigación.

### **5.2.3. Técnicas**

**5.2.3.1. Recopilación de información.** Se utilizo esta técnica para recopilar toda la información tanto teórica como practica de la investigación. Por una parte, el marco teórico requirió de una exhaustiva investigación bibliográfica que permitió obtener información de calidad; mientras que en el ámbito practico, se recopilo información de los estados financieros de la empresa fundamentales para el desarrollo del análisis financiero

**5.2.3.2. Entrevista.** La entrevista permitió conocer sobre la naturaleza de la entidad, así como su contexto económico, lo cual es fundamental para la construcción de un correcto análisis. Esta se realizó mediante un dialogo con el gerente general, y la contadora de la entidad.

### **5.2.4. Tipo de diseño**

**5.2.4.1. Descriptivo.** El diseño descriptivo permitió analizar el caso particular de la empresa Ediloja Cía. Ltda. En base a un estudio a sus estados financieros se pudo realizar el análisis financiero correspondiente al periodo 2022 y 2023. Además, acompañado de una investigación teórica se pudo establecer el contexto empresarial de la entidad, así como una descripción detallada y precisa de la situación financiera, permitiendo comparar los resultados obtenidos con los estándares y estudios previos del campo.

**5.2.4.2. Exploratorio.** El diseño exploratorio permitió analizar de manera exhaustiva el caso particular de la empresa Ediloja. Este enfoque es especialmente adecuado para investigar aspectos financieros que no han sido previamente examinados en profundidad, como es el caso de la inexistencia de un análisis financiero para el periodo 2022-2023. A través del estudio de sus estados financieros y la recolección de datos cualitativos, se pudo realizar un análisis financiero detallado que permitió comprender la situación actual de la empresa asi como sentar las bases para futuras investigaciones más detalladas y específicas.

### 5.2.5. Unidad de Estudio

Ediloja Ediloja Cia. Ltda. es una empresa de servicios ubicada en las instalaciones de la Universidad Técnica Particular de Loja, dirección San Cayetano alto, calles Marcelino Champagnat y París, Loja-Ecuador. Su objeto social registrado en la Superintendencia de Compañías se resume en la operación de maquinarias, equipos, laboratorios y todos los demás implementos necesarios para la impresión, edición y publicación de libros y textos en formato tradicional y digital, además, cuadernos, trabajos de investigación en general y de los docentes y estudiantes de la Universidad.

A pesar de haber sido originalmente creada junto a la Universidad Técnica Particular de Loja, actualmente es una empresa totalmente independiente, aunque permanece como su principal accionista.

#### Figura 5.

*Localización de la empresa Ediloja Cía. Ltda.*

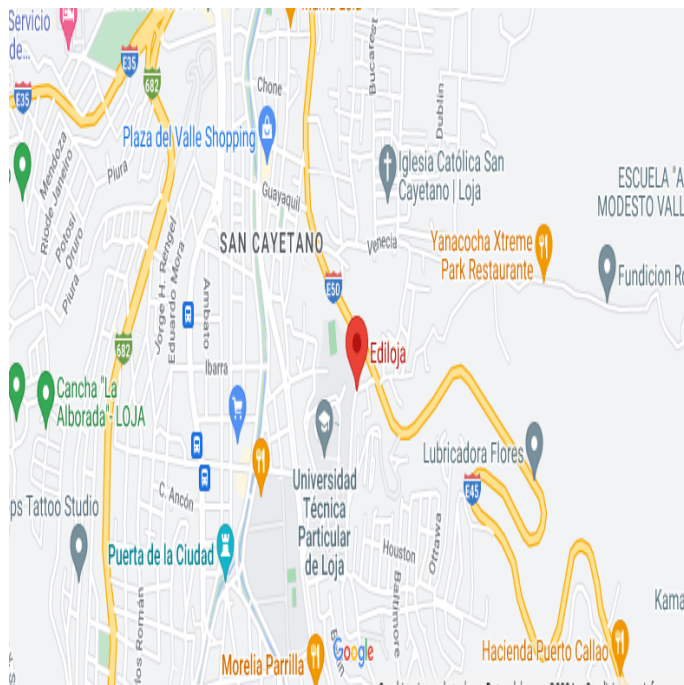

*Nota.* Tomado de Google maps

### 5.3. Procesamiento y análisis de datos

El análisis de datos se realizó de acuerdo con los objetivos de la investigación de la siguiente manera:

- Para la realización del análisis a la situación financiera de la Compañía Ediloja Cía. Ltda., correspondiente al periodo 2022-2023 se aplicó una investigación tanto teórica como práctica, la cual se acompaña de métodos como el análisis vertical y horizontal, así como el cálculo de indicadores.
- El análisis horizontal analizó el comportamiento de las cuentas en el periodo 2022-2023, de manera comparativa, aplicado tanto para el Estado de Situación Financiera como para el Estado de Resultados.
- El análisis vertical analizó la influencia de las cuentas en cada uno de los estados financieros en un solo periodo. Para esto se realizó el análisis del Estado de Situación Financiera 2022 y 2023 así como del Estado de resultados en el periodo 2022 y 2023.
- El cálculo de indicadores implicó el análisis de los ratios de liquidez, actividad, endeudamiento y rentabilidad de la compañía Ediloja Cía. Ltda. para el periodo 2022-2023. Las fórmulas para estos se tomaron de la Tabla de Indicadores de la Superintendencia de Compañías publicada en el 2017.

## 6. Resultados

### 6.1. Contextualización de la empresa

Ediloja Cia. Ltda., tal como se indica el estudio de Medina (2023), presenta los siguientes principios corporativos:

#### Misión

Ofrecer soluciones gráficas satisfactorias a las necesidades y exigencias del sistema educativo del país y del público en general, alcanzando los niveles de calidad que nos mantenga en la cima de un mercado cambiante y globalizado, mediante continua evaluación y renovación de procesos.

#### Visión

Llegar a ser un punto de referencia en artes gráficas por la calidad de nuestros servicios y productos elaborados.

#### Valores empresariales

- Empatía
- Honestidad
- Compromiso
- Puntualidad y Eficiencia
- Responsabilidad Social

Ediloja en su portal web presenta 4 ejes principales de servicios:

**Tabla 6.**

*Servicios de Ediloja Portal Web*

Servicios	Definición
Ediloja Digital	Ediloja Digital, es un departamento que se enfoca al ámbito educativo-tecnológico. A través de su equipo multidisciplinar, proporciona a sus clientes servicios de asesoría y capacitación profesional para la creación de cursos virtuales de calidad.
Impresiones offset, digital y plotter	Encaminado en la elaboración de productos publicitario de calidad, manejamos tres tipos

	de impresiones; offset, digital y plotter, Con este fin contamos con equipos que respaldan nuestro trabajo. Además de contar con diseñadores de experiencia que garantizan los diseños para un trabajo de calidad.
Proyectos externos de digitalización	Enfocado en la revisión, levantamiento de datos, limpieza de documentos y digitalización de todo tipo de archivos de instituciones.
Editorial	Producción, revisión, corrección, edición, impresión, digitalización, registro, indexación y publicación de todo tipo de obras literarias, técnicas, académicas o institucionales

*Nota.* Adaptado de Portal Ediloja

## 6.2. Análisis de la estructura financiera de Ediloja Cia. Ltda. en el periodo 2022-2023 mediante el método vertical y horizontal

Tabla 7.

Análisis Vertical de Estado de Situación Financiera de la empresa Ediloja Cia. Ltda. 2022

EDILOJA CIA LTDA				
MARCELINO CHAMPAGNAT SN Y PARIS				
RUC :1191743705001				
ESTADO DE SITUACIÓN FINANCIERA				
AL 31-12-2022				
Código	Cuenta	VALOR	RUBRO%	GRUPO%
<b>1</b>	<b>ACTIVOS</b>			
<b>1.01</b>	<b>ACTIVO CORRIENTE</b>	\$ 532,314.97	100.00%	74.84%
<b>1.01.01</b>	<b>EFFECTIVO Y EQUIVALENTES AL EFFECTIVO</b>	\$ 151,361.24	28.43%	21.28%
<b>1.01.01.01</b>	<b>CAJA</b>	\$ 23.10	0.00%	0.00%
1.01.01.01.01	CAJA GENERAL	\$ 23.10	0.00%	0.00%
<b>1.01.01.02</b>	<b>FONDO ROTATIVO</b>	\$ 58.56	0.01%	0.01%
1.01.01.02.01	CAJA CHICA	\$ 58.56	0.01%	0.01%
<b>1.01.01.03</b>	<b>BANCOS</b>	\$ 151,279.58	28.42%	21.27%
1.01.01.03.01	BANCO DE LOJA CTA.CTE. # 2901411702	\$ 150,674.97	28.31%	21.19%
1.01.01.03.02	BANCO GUAYAQUIL CTA.CTE. # 21023051	\$ 44.64	0.01%	0.01%
1.01.01.03.03	BANCO DE LOJA CTA.AHO. # 2903257329	\$ 559.97	0.11%	0.08%
	<b>CUENTAS Y DOCUMENTOS POR COBRAR</b>			
<b>1.01.02</b>	<b>CORRIENTES</b>	\$ 139,485.87	26.20%	19.61%
	<b>CUENTAS Y DCTOS X COBRAR COMERCIALES</b>			
<b>1.01.02.01</b>	<b>CORRIENTES</b>	\$ 127,773.89	24.00%	17.97%
	<b>CUENTAS Y DCTOS. X COBRAR CLIENTES</b>			
<b>1.01.02.01.01</b>	<b>RELACIONADAS</b>	\$ 126,806.48	23.82%	17.83%
	<b>CUENTAS Y DCTOS X COBRAR CLIENTES RELAC.</b>			
1.01.02.01.01.01	LOCALES	\$ 126,806.48	23.82%	17.83%
	<b>CUENTAS Y DCTOS X COBRAR CLIENTES NO</b>			
<b>1.01.02.01.02</b>	<b>RELACIONADAS</b>	\$ 975.06	0.18%	0.14%
	<b>CUENTAS Y DCTOS X COBRAR CLIENTES NO</b>			
1.01.02.01.02.01	RELAC. LOCALES	\$ 975.06	0.18%	0.14%
	<b>(-) PROVISION CUENTAS COMERCIALES</b>			
<b>1.01.02.01.03</b>	<b>INCOBRABLES</b>	\$ -7.65	0.00%	0.00%
	<b>(-) PROVISION CUENTAS COMERCIALES</b>			
1.01.02.01.03.01	INCOBRABLES	\$ -7.65	0.00%	0.00%
<b>1.01.02.02</b>	<b>OTRAS CUENTAS Y DCTOS X COBRAR CORRIENTES</b>	\$ 11,711.98	2.20%	1.65%
<b>1.01.02.02.04</b>	<b>OTRAS CUENTAS POR COBRAR NO</b>	\$ 11,711.98	2.20%	1.65%
1.01.02.02.04.01	ANTICIPOS A PROVEEDORES	\$ 10,658.99	2.00%	1.50%
1.01.02.02.04.02	ANTICIPOS A EMPLEADOS	\$ 949.99	0.18%	0.13%
1.01.02.02.04.03	GARANTÍA EN ARRIENDOS	\$ -300.00	-0.06%	-0.04%
1.01.02.02.04.04	OTRAS CUENTAS POR COBRAR	\$ 203.00	0.04%	0.03%
1.01.02.02.04.05	ANTICIPO DE DECIMOS	\$ 200.00	0.04%	0.03%
<b>1.01.06</b>	<b>ACTIVOS POR IMPUESTOS CORRIENTES</b>	\$ 204,514.28	38.42%	28.76%
<b>1.01.06.01</b>	<b>CREDITO TRIBUTARIO A FAVOR DE LA EMP. (IVA)</b>	\$ 116,523.69	21.89%	16.38%
1.01.06.01.01	CREDITO TRIBUTARIO IVA	\$ 116,523.69	21.89%	16.38%
<b>1.01.06.03</b>	<b>ANTICIPO DE IMPUESTO A LA RENTA</b>	\$ 87,990.59	16.53%	12.37%
1.01.06.03.02	RETENCIONES IMP RENTA RECIBIDAS EN VENTAS	\$ 87,990.59	16.53%	12.37%
<b>1.01.07</b>	<b>INVENTARIOS</b>	\$ 35,808.90	6.73%	5.03%
<b>1.01.07.02</b>	<b>INVENTARIOS DE MATERIA PRIMA</b>	\$ 9,994.33	1.88%	1.41%
1.01.07.02.01	INVENTARIOS DE MATERIA PRIMA	\$ 9,994.33	1.88%	1.41%
<b>1.01.07.03</b>	<b>INVENTARIOS DE REPUESTOS</b>	\$ 8,927.06	1.68%	1.26%
1.01.07.03.01	INVENTARIOS DE REPUESTOS	\$ 8,927.06	1.68%	1.26%
<b>1.01.07.04</b>	<b>INVENTARIOS PROD.TERMINADOS Y MERC.</b>	\$ 1,892.87	0.36%	0.27%

**EDILOJA CIA LTDA**  
**MARCELINO CHAMPAGNAT SN Y PARIS**  
RUC :1191743705001  
**ESTADO DE SITUACIÓN FINANCIERA**  
AL 31-12-2022

<b>Código</b>	<b>Cuenta</b>	<b>VALOR</b>	<b>RUBRO%</b>	<b>GRUPO%</b>
1.01.07.04.01	INVENTARIOS PROD. TERM. Y MERC. EN	\$ 1,892.87	0.36%	0.27%
<b>1.01.07.05</b>	<b>INVENTARIOS DE SUMINISTROS</b>	<b>\$ 14,994.64</b>	<b>2.82%</b>	<b>2.11%</b>
1.01.07.05.01	INVENTARIOS DE SUMINISTROS	\$ 14,994.64	2.82%	2.11%
<b>1.01.10</b>	<b>GASTOS PAGADOS POR ANTICIPADOS</b>	<b>\$ 1,144.68</b>	<b>0.22%</b>	<b>0.16%</b>
<b>1.01.10.01</b>	<b>GASTOS PAGADOS POR ANTICIPADOS</b>	<b>\$ 1,144.68</b>	<b>0.22%</b>	<b>0.16%</b>
1.01.10.01.03	PRIMAS DE SEGURO PAGADAS X ANTICIPADO	\$ 1,144.68	0.22%	0.16%
<b>1.02</b>	<b>ACTIVO NO CORRIENTE</b>	<b>\$ 178,908.74</b>	<b>100.00%</b>	<b>25.16%</b>
<b>1.02.01</b>	<b>PROPIEDAD PLANTA Y EQUIPO</b>	<b>\$ 148,809.89</b>	<b>83.18%</b>	<b>20.92%</b>
<b>1.02.01.01</b>	<b>PROPIEDAD PLANTA Y EQUIPO</b>	<b>\$ 411,330.75</b>	<b>229.91%</b>	<b>57.83%</b>
	MAQUINARIA EQUIPO, INSTALACIONES Y			
1.02.01.01.04	ADECUACIONES	\$ 242,884.30	135.76%	34.15%
1.02.01.01.07	MUEBLES Y ENSERES	\$ 1,279.72	0.72%	0.18%
1.02.01.01.08	EQUIPO DE COMPUTACIÓN	\$ 151,275.12	84.55%	21.27%
1.02.01.01.10	EQUIPO ELECTRÓNICO AUDIO Y VIDEO	\$ 13,124.90	7.34%	1.85%
1.02.01.01.11	EQUIPO DE OFICINA	\$ 2,766.71	1.55%	0.39%
	(-) DEPRECIACION ACUM. PROP. PLANTA Y EQ. DEL			
<b>1.02.01.02</b>	<b>COSTO HIST.</b>	<b>\$ -296,622.86</b>	<b>-165.80%</b>	<b>-41.71%</b>
	(-) DEPRECIACION ACUM.			
1.02.01.02.03	MAQUINARIA,EQUIPO,INSTALACIONES Y ADEC	\$ -137,361.79	-76.78%	-19.31%
1.02.01.02.06	(-) DEPRECIACION ACUM. MUEBLES Y ENSERES	\$ -368.91	-0.21%	-0.05%
	(-) DEPRECIACION ACUM. EQUIPO DE			
1.02.01.02.07	COMPUTACIÓN	\$ -144,017.18	-80.50%	-20.25%
	(-) DEPRECIACION ACUM. EQUIPO ELEC AUDIO Y			
1.02.01.02.09	VIDEO	\$ -12,809.23	-7.16%	-1.80%
1.02.01.02.10	(-) DEPRECIACION ACUM. EQUIPO DE OFICINA	\$ -2,065.75	-1.15%	-0.29%
<b>1.02.01.04.</b>	<b>ACTIVOS POR DERECHO DE USO</b>	<b>\$ 37,034.00</b>	<b>20.70%</b>	<b>5.21%</b>
1.02.01.04.01	ACTIVO POR DERECHO DE USO	\$ 37,034.00	20.70%	5.21%
	AMORTIZACION ACUMULADA ACTIVO POR			
1.02.01.05.01	DERECHO DE USO	\$ -2,932.00	-1.64%	-0.41%
<b>1.02.02</b>	<b>ACTIVO INTANGIBLE</b>	<b>\$ -165.12</b>	<b>-0.09%</b>	<b>-0.02%</b>
<b>1.02.02.01</b>	<b>ACTIVO INTANGIBLE</b>	<b>\$ 16,377.30</b>	<b>9.15%</b>	<b>2.30%</b>
1.02.02.01.03	SOFTWARE Y LICENCIAS	\$ 16,377.30	9.15%	2.30%
	(-) AMORTIZACIÓN ACUMULADA DE ACTIVOS			
<b>1.02.02.02</b>	<b>INTANGIBLE</b>	<b>\$ -16,542.42</b>	<b>-9.25%</b>	<b>-2.33%</b>
	(-) AMORTIZACIÓN ACUMULADA DE ACTIVOS			
1.02.02.02.01	INTANGIBLE	\$ -16,542.42	-9.25%	-2.33%
<b>1.02.10</b>	<b>ACTIVOS POR IMPUESTOS DIFERIDOS</b>	<b>\$ 7,263.97</b>	<b>4.06%</b>	<b>1.02%</b>
	<b>IMPUESTOS DIFERIDOS X DIFERENCIAS</b>			
<b>1.02.10.01</b>	<b>TEMPORARIAS</b>	<b>\$ 7,263.97</b>	<b>4.06%</b>	<b>1.02%</b>
	ACTIVOS IMPUESTOS DIF. X DIFERENCIAS			
1.02.10.01.01	TEMPORALES	\$ 7,650.97	4.28%	1.08%



**EDILOJA CIA LTDA**  
**MARCELINO CHAMPAGNAT SN Y PARIS**  
RUC :1191743705001  
**ESTADO DE SITUACIÓN FINANCIERA**  
AL 31-12-2022

Código	Cuenta	VALOR	RUBRO%	GRUPO%
1.02.10.01.04	ACTIVO POR IMPUESTO A LA RENTA DIFERIDO	\$ -387.00	-0.22%	-0.05%
<b>1.02.11</b>	<b>OTROS ACTIVOS NO CORRIENTES</b>	<b>\$ 23,000.00</b>	<b>12.86%</b>	<b>3.23%</b>
<b>1.02.11.01</b>	<b>OTROS ACTIVOS NO CORRIENTES</b>	<b>\$ 23,000.00</b>	<b>12.86%</b>	<b>3.23%</b>
1.02.11.01.02	ACCIONES HOTELES Y SERVICIOS ALMENDRAL	\$ 23,000.00	12.86%	3.23%
<b>TOTAL ACTIVOS:</b>		<b>\$ 711,223.71</b>		<b>100.00%</b>
<b>2</b>	<b>PASIVO</b>			
<b>2.01</b>	<b><u>PASIVO CORRIENTE</u></b>	<b>\$ 315,018.27</b>	<b>100.00%</b>	<b>44.29%</b>
<b>2.01.01</b>	<b>CUENTAS Y DCTOS. POR PAGAR CORRIENTES</b>	<b>\$ 37,574.56</b>	<b>11.93%</b>	<b>5.28%</b>
	<b>CUENTAS Y DCTOS. X PAGAR COMERCIALES</b>			
<b>2.01.01.01</b>	<b>CORRIENTES</b>	<b>\$ 32,916.47</b>	<b>10.45%</b>	<b>4.63%</b>
	<b>CUENTAS Y DCTOS. X PAGAR COMERC.</b>			
<b>2.01.01.01.01</b>	<b>RELACIONADAS</b>	<b>\$ 672.00</b>	<b>0.21%</b>	<b>0.09%</b>
	<b>CUENTAS Y DCTOS X PAGAR PROV. RELAC.</b>			
2.01.01.01.01.01	LOCALES	\$ 672.00	0.21%	0.09%
	<b>CUENTAS Y DCTOS. X PAGAR COM. NO</b>			
<b>2.01.01.01.02</b>	<b>RELACIONADAS</b>	<b>\$ 32,244.47</b>	<b>10.24%</b>	<b>4.53%</b>
	<b>CUENTAS Y DCTOS. X PAGAR PROV. NO RELAC.</b>			
2.01.01.01.02.01	LOCALES	\$ 32,244.47	10.24%	4.53%
<b>2.01.01.02</b>	<b>OTRAS CUENTAS Y DCTOS X PAGAR CORRIENTES</b>	<b>\$ 4,658.09</b>	<b>1.48%</b>	<b>0.65%</b>
	<b>OTRAS CUENTAS Y DCTOS X PAGAR NO</b>			
<b>2.01.01.02.04</b>	<b>RELACIONADAS</b>	<b>\$ 4,658.09</b>	<b>1.48%</b>	<b>0.65%</b>
	<b>OBLIGACIONES CON LA ADMINISTRACIÓN</b>			
<b>2.01.01.02.04.01</b>	<b>TRIBUTARIA</b>	<b>\$ 4,658.09</b>	<b>1.48%</b>	<b>0.65%</b>
2.01.01.02.04.01.01	RETENCIONES IVA Y RENTA POR PAGAR SRI	\$ 4,658.09	1.48%	0.65%
<b>2.01.02</b>	<b>OBLIGACIONES CON INSTITUCIONES FINANCIERAS</b>	<b>\$ 3,707.72</b>	<b>1.18%</b>	<b>0.52%</b>
<b>2.01.02.01</b>	<b>OBLIGACIONES CON INST. FINANCIERAS LOCALES</b>	<b>\$ 3,707.72</b>	<b>1.18%</b>	<b>0.52%</b>
	<b>CUENTAS POR PAGAR PAGOS CON TARJETAS DE</b>			
2.01.02.01.03	CREDITO	\$ 3,707.72	1.18%	0.52%
	<b>PASIVO CORRIENTE X BENEFICIOS A LOS</b>			
<b>2.01.09</b>	<b>EMPLEADOS</b>	<b>\$ 40,547.72</b>	<b>12.87%</b>	<b>5.70%</b>
<b>2.01.09.02</b>	<b>OBLIGACIONES CON EL IESS</b>	<b>\$ 11,061.98</b>	<b>3.51%</b>	<b>1.56%</b>
2.01.09.02.01	APORTE INDIVIDUAL 9.45% POR PAGAR	\$ 3,368.11	1.07%	0.47%
	<b>APORTE PATRONAL 11.15% POR PAGAR 1% IECE Y</b>			
2.01.09.02.02	SECAP	\$ 4,330.44	1.37%	0.61%
2.01.09.02.03	FONDOS DE RESERVA POR PAGAR	\$ 504.37	0.16%	0.07%
2.01.09.02.04	PRESTAMOS QUIROGRAFARIOS POR PAGAR	\$ 2,835.41	0.90%	0.40%
	<b>EXTENSION SALUD CONYUGES E HIJOS IESS POR</b>			
2.01.09.02.05	PAGAR	\$ 23.65	0.01%	0.00%
	<b>OBLIGACIONES POR BENEFICIOS DE LEY A</b>			
<b>2.01.09.04</b>	<b>EMPLEADOS</b>	<b>\$ 29,485.74</b>	<b>9.36%</b>	<b>4.15%</b>
2.01.09.04.01	SUELDOS POR PAGAR	\$ 12.75	0.00%	0.00%

**EDILOJA CIA LTDA**  
**MARCELINO CHAMPAGNAT SN Y PARIS**  
RUC :1191743705001  
**ESTADO DE SITUACIÓN FINANCIERA**  
AL 31-12-2022

<b>Código</b>	<b>Cuenta</b>	<b>VALOR</b>	<b>RUBRO%</b>	<b>GRUPO%</b>
2.01.09.04.02	DECIMOTERCER SUELDO POR PAGAR	\$ 1,737.06	0.55%	0.24%
2.01.09.04.03	DECIMOCUARTO SUELDO POR PAGAR	\$ 4,471.19	1.42%	0.63%
2.01.09.04.04	VACACIONES POR PAGAR	\$ 23,264.74	7.39%	3.27%
<b>2.01.10</b>	<b>PROVISIONES CORRIENTES</b>	<b>\$ 18,177.64</b>	<b>5.77%</b>	<b>2.56%</b>
<b>2.01.10.01</b>	<b>PROVISIONES LOCALES</b>	<b>\$ 18,177.64</b>	<b>5.77%</b>	<b>2.56%</b>
2.01.10.01.06	PROVISIONES DE GASTOS	\$ 18,177.64	5.77%	2.56%
<b>2.01.11</b>	<b>PASIVOS POR INGRESOS DIFERIDOS</b>	<b>\$ 203,491.53</b>	<b>64.60%</b>	<b>28.61%</b>
<b>2.01.11.01</b>	<b>ANTICIPOS DE CLIENTES CORRIENTES</b>	<b>\$ 203,491.53</b>	<b>64.60%</b>	<b>28.61%</b>
2.01.11.01.01	ANTICIPOS DE CLIENTES CORRIENTES	\$ 203,491.53	64.60%	28.61%
<b>2.01.12</b>	<b>OTROS PASIVOS CORRIENTES</b>	<b>\$ 4,092.10</b>	<b>1.30%</b>	<b>0.58%</b>
<b>2.01.12.01</b>	<b>OTROS PASIVOS CORRIENTES</b>	<b>\$ 4,092.10</b>	<b>1.30%</b>	<b>0.58%</b>
2.01.12.01.01	RETENCIONES JUDICIALES POR PAGAR	\$ 526.48	0.17%	0.07%
2.01.12.01.02	SERVICIOS MÉDICOS HUTPL POR PAGAR	\$ 54.66	0.02%	0.01%
2.01.12.01.03	CUENTAS POR PAGAR VARIAS	\$ 773.09	0.25%	0.11%
2.01.12.01.06	FYBECA CONSUMOS POR PAGAR	\$ 123.59	0.04%	<b>0.02%</b>
2.01.12.01.07	FARMACIAS ECONOMICAS CONSUMOS POR PAGAR	\$ 140.12	0.04%	<b>0.02%</b>
2.01.12.01.08	ALMACEN SOUVENIERS DESCUENTOS POR PAGAR	\$ 73.58	0.02%	<b>0.01%</b>
2.01.12.01.09	GRAN AKI CONSUMOS POR PAGAR	\$ 359.91	0.11%	<b>0.05%</b>
2.01.12.01.12	PRESTAMOS DEL PERSONAL EN INST. FINANCIERAS POR PAGAR	\$ 474.50	0.15%	<b>0.07%</b>
2.01.12.01.14	CAJA DE AHORRO APASUTPL DESCUENTOS POR PAGAR	\$ 1,566.17	0.50%	<b>0.22%</b>
<b>2.01.13</b>	<b>PASIVO CORRIENTE POR DERECHO DE USO</b>	<b>\$ 7,427.00</b>	<b>2.36%</b>	<b>1.04%</b>
<b>2.01.13.01</b>	<b>PASIVO CORRIENTE POR DERECHO DE USO</b>	<b>\$ 7,427.00</b>	<b>2.36%</b>	<b>1.04%</b>
2.01.13.01.02	PASIVO POR ARRENDAMIENTO CORTO PLAZO	\$ 7,427.00	2.36%	1.04%
<b>2.02</b>	<b><u>PASIVO NO CORRIENTE</u></b>	<b>\$ 341,884.38</b>	<b>100%</b>	<b>48.07%</b>
<b>2.02.08</b>	<b>PASIVO NO CORRTE X BENEFICIOS A EMPLEADOS</b>	<b>\$ 312,755.38</b>	<b>91%</b>	<b>43.97%</b>
<b>2.02.08.01</b>	<b>JUBILACION PATRONAL NO CORRIENTE</b>	<b>\$ 232,734.60</b>	<b>68%</b>	<b>32.72%</b>
2.02.08.01.01	JUBILACION PATRONAL NO CORRIENTE	\$ 232,734.60	68%	32.72%
<b>2.02.08.02</b>	<b>PASIVO NO CORRIENTE X DESAHUCIO</b>	<b>\$ 80,020.78</b>	<b>23%</b>	<b>11.25%</b>
2.02.08.02.01	PASIVO NO CORRIENTE X DESAHUCIO	\$ 80,020.78	23%	11.25%
<b>2.02.11</b>	<b>OTROS PASIVOS NO CORRIENTES</b>	<b>\$ 29,129.00</b>	<b>9%</b>	<b>4.10%</b>
<b>2.02.11.01</b>	<b>PASIVO NO CORRIENTE POR DERECHO DE USO</b>	<b>\$ 29,129.00</b>	<b>9%</b>	<b>4.10%</b>
2.02.11.01.02	PASIVO POR ARRENDAMIENTO LARGO PLAZO	\$ 29,129.00	9%	4.10%
<b>TOTAL PASIVOS:</b>		<b>\$ 656,902.65</b>		<b>92.36%</b>
<b>3</b>	<b>PATRIMONIO</b>			
<b>3.01</b>	<b><u>CAPITAL</u></b>	<b>\$ 1,000.00</b>	<b>1.84%</b>	<b>0.14%</b>
<b>3.01.01</b>	<b>CAPITAL</b>	<b>\$ 1,000.00</b>	<b>1.84%</b>	<b>0.14%</b>
<b>3.01.01.01</b>	<b>CAPITAL SUSCRITO O ASIGNADO</b>	<b>\$ 1,000.00</b>	<b>1.84%</b>	<b>0.14%</b>
3.01.01.01.01	CAPITAL SUSCRITO O ASIGNADO	\$ 1,000.00	1.84%	0.14%
<b>3.02</b>	<b><u>APORTES DE SOCIOS O ACCIONISTAS PARA FUTURA CAPITALIZACIÓN</u></b>	<b>\$ 167,252.17</b>	<b>307.90%</b>	<b>23.52%</b>
<b>3.02.01</b>	<b>APORTES DE SOCIOS O ACCIONISTAS PARA FUTURA CAPITALIZACIÓN</b>	<b>\$ 167,252.17</b>	<b>307.90%</b>	<b>23.52%</b>
<b>3.02.01.01</b>	<b>APORTES DE SOCIOS O ACCIONISTAS PARA FUTURA CAPITALIZACIÓN</b>	<b>\$ 167,252.17</b>	<b>307.90%</b>	<b>23.52%</b>

**EDILOJA CIA LTDA**  
**MARCELINO CHAMPAGNAT SN Y PARIS**  
**RUC :1191743705001**  
**ESTADO DE SITUACIÓN FINANCIERA**  
**AL 31-12-2022**

Código	Cuenta	VALOR	RUBRO%	GRUPO%
	APORTES DIRECTO DE SOCIOS O ACCIONISTAS			
3.02.01.01.01	PARA FUTURA CAPITALIZACIÓN	\$ 167,252.17	307.90%	23.52%
<b>3.03</b>	<b>RESERVAS</b>	<b>\$ 9,004.39</b>	<b>16.58%</b>	<b>1.27%</b>
<b>3.03.01</b>	<b>RESERVAS</b>	<b>\$ 9,004.39</b>	<b>16.58%</b>	<b>1.27%</b>
<b>3.03.01.01</b>	<b>RESERVAS</b>	<b>\$ 9,004.39</b>	<b>16.58%</b>	<b>1.27%</b>
3.03.01.01.01	RESERVA LEGAL	\$ 9,004.39	16.58%	1.27%
<b>3.04</b>	<b>RESULTADOS ACUMULADOS</b>	<b>\$ -87,966.37</b>	<b>-161.94%</b>	<b>-12.37%</b>
<b>3.04.01</b>	<b>RESULTADOS ACUMULADOS</b>	<b>\$ -87,966.37</b>	<b>-161.94%</b>	<b>-12.37%</b>
<b>3.04.01.01</b>	<b>RESULTADOS ACUMULADOS</b>	<b>\$ -87,966.37</b>	<b>-161.94%</b>	<b>-12.37%</b>
	UTILIDADES ACUMULADAS DE EJERCICIOS			
3.04.01.01.01	ANTERIORES	\$ 189,724.75	349.27%	26.68%
	(-) PÉRDIDAS ACUMULADAS DE EJERCICIOS			
3.04.01.01.02	ANTERIORES	\$ -293,814.89	-540.89%	-41.31%
3.04.01.01.03	PERDIDAS Y GANANCIAS NETAS DEL PERIODO	\$ 16,123.77	29.68%	2.27%
<b>3.05</b>	<b>OTROS RESULTADOS INTEGRALES</b>	<b>\$ -34,969.13</b>	<b>-64.37%</b>	<b>-4.92%</b>
<b>3.05.01</b>	<b>OTROS RESULTADOS INTEGRALES</b>	<b>\$ -34,969.13</b>	<b>-64.37%</b>	<b>-4.92%</b>
<b>3.05.01.01</b>	<b>OTROS RESULTADOS INTEGRALES</b>	<b>\$ -34,969.13</b>	<b>-64.37%</b>	<b>-4.92%</b>
3.05.01.01.01	OTROS RESULTADOS INTEGRALES	\$ -34,969.13	-64.37%	-4.92%
<b>TOTAL PATRIMONIO:</b>		<b>\$ 54,321.06</b>	<b>100.00%</b>	<b>7.64%</b>
<b>TOTAL PASIVO + PATRIMONIO:</b>		<b>\$ 711,223.71</b>		<b>100.00%</b>

Nota. Adaptado de Estado de Situación Financiera Ediloja Cia. Ltda. 2022

**ESTRUCTURA FINANCIERA DEL ESTADO DE SITUACION FINANCIERA**  
**PERIODO 2022**

**Tabla 8.**

*Estructura Financiera de Ediloja Cía. Ltda., 2022*

ACTIVO	PASIVO Y PATRIMONIO
	PASIVO CORRIENTE
ACTIVO CORRIENTE	315.018,27
\$532.314,87	(44.29%)
(78.84%)	
	PASIVO NO CORRIENTE
	\$341.884,38
ACTIVO NO CORRIENTE	(48.07%)

\$178.908,74 (25.16%)	PATRIMONIO NETO \$54.321,06 (7.64%)
TOTAL ACTIVO \$711.223,71 (100%)	TOTAL PASIVO + PATRIMONIO \$711.223,71 (100%)

Nota: Adaptado de Estados Financieros Ediloja Cía. Ltda. 2022

## Interpretación

En base al Análisis Vertical realizado a la empresa Ediloja en el periodo 2022 se compone de la siguiente estructura financiera: El **Activo** asciende a un valor de \$711.223, de los cuales el 78.84% corresponde a los **activos corrientes**, con un valor de \$532.314,87. Este alto porcentaje indica que los activos corrientes poseen la mayor liquidez, lo que le permite a la entidad satisfacer sus necesidades corrientes de manera efectiva. El **activo no corriente** por su parte, representa el 25,16% con un valor de \$178.908,74. Por otra parte, el total de **Pasivo y Patrimonio** de la compañía asciende a un valor de \$711.223, de los cuales el 44.29% corresponde a los **pasivos corrientes**, con un valor de \$315.018,27. Este valor sugiere que una parte significativa de las deudas de la entidad deberá cancelarse en un corto plazo (menor a un año), para lo cual se requiere una gestión óptima de la liquidez. El **Pasivo no corriente** posee un porcentaje similar, con un valor de \$341.884,38, representa el 48.07% del Pasivo y Patrimonio y se compone principalmente de la cuenta pasivo no corriente por beneficios a empleados. Y complementario a esto, el restante 7.64%, con un valor de \$54.321,06 corresponde a la cuenta de Patrimonio, donde su cuenta mas representativa corresponde a los aportes directos de socios o accionistas para futura capitalización.

### Tabla 9.

Interpretación de estructura Activo Corriente 2022, Ediloja Cía. Ltda.

Activo Corriente	Valor	Rubro %
EFFECTIVO Y EQUIVALENTES AL EFFECTIVO	\$151,361.24	28.43%
CUENTAS Y DOCUMENTOS POR COBRAR CORRIENTES	\$139,485.87	26.20%
ACTIVOS POR IMPUESTOS CORRIENTES	\$204,514.28	38.42%
INVENTARIOS	\$35,808.90	6.73%
GASTOS PAGADOS POR ANTICIPADOS	\$1,144.68	0.22%
<b>TOTAL ACTIVO CORRIENTE</b>	<b>\$532,314.97</b>	<b>100%</b>

Nota. Adaptado de Estados Financieros Ediloja Cía. Ltda. 2022 letra 11

## Interpretación

Luego de determinar la composición del activo corriente en la empresa Ediloja Cía. Ltda. se determinó que en el periodo 2022 su activo corriente, corresponde al 78.84% total del activo con un valor de \$532.314,87. De este grupo, se observa que la mayor parte del activo corriente está constituida por "Activos por impuestos corrientes", los cuales representan el 38.42% del total, con un valor de \$204.514,28. Este componente indica la presencia de una cantidad significativa de crédito tributario, la cual se debería gestionar de manera eficaz para que la empresa pueda hacer uso en corto tiempo del activo de manera favorable. De igual manera un porcentaje significativo del activo corriente se encuentra en la cuenta de "Efectivo y equivalentes al efectivo" constituye el 28.43% del total del activo corriente, con un valor de \$151.361,24. Este alto porcentaje se concentra especialmente en la cuenta de bancos, siendo el Banco de Loja la entidad financiera donde se mantiene casi la totalidad del efectivo, con un valor de \$150674.97. Esto refleja una disponibilidad inmediata de fondos para hacer frente a obligaciones económicas inmediatas. Con un porcentaje similar a esta cuenta, destaca "Cuentas y documentos por cobrar corrientes", que representa el 26.20%, sumando \$139.485,87, lo que sugiere que una porción considerable de los recursos de la entidad está inmovilizada en créditos a terceros que todavía no han sido cobrados por la empresa. Al ser una cantidad significativa de dinero es una cuenta que requiere ser optimizada a fin de darle un mejor flujo al efectivo.

### Tabla 10.

*Interpretación de estructura Activo no Corriente 2022, Ediloja Cía. Ltda*

<b>Activo no Corriente</b>	<b>Valor</b>	<b>Rubro %</b>
PROPIEDAD, PLANTA Y EQUIPO	148809,89	83,18%
ACTIVO INTANGIBLE	-165,12	-0,09%
ACTIVO POR IMPUESTOS DIFERIDOS	7.263,97	4,06%
OTROS ACTIVOS NO CORRIENTES	23000	12,86%
<b>TOTAL ACTIVO NO CORRIENTE</b>	<b>178908,74</b>	<b>100%</b>

*Nota:* Adaptado de Estados Financieros Ediloja Cía. Ltda. 2022

## Interpretación

El Activo no Corriente en el periodo 2022 en la empresa Ediloja representa el 25, 16% del Activo total de la empresa, con un valor específico de \$178.908,74. De este grupo, se destaca que la mayor parte del activo no corriente está constituido por la cuenta "Propiedades, planta y equipo", los cuales representan el 83,18% del total, con un valor de \$148809,89. Este componente es crucial ya que refleja las inversiones que posee la empresa en activos físicos que son esenciales para sus operaciones a largo plazo. La siguiente mayor partida es "Otros

activos no corrientes", que representa el 12,86% del total del activo no corriente, con un valor de \$23,000. Estas inversiones a largo plazo son importantes para la empresa ya que pueden generar ingresos en el futuro y contribuir a la estabilidad financiera de la entidad. En conjunto a estas se identifican las cuentas de Activos por impuestos diferidos y activo intangible con porcentajes menores de 4,06% y -0,09% respectivamente.

**Tabla 11.**

*Interpretación de estructura Pasivo Corriente 2022, Ediloja Cía. Ltda.*

<b>Pasivo Corriente</b>	<b>Valor</b>	<b>Rubro %</b>
CUENTAS Y DCTOS. POR PAGAR CORRIENTES	37574,56	11,93%
OBLIGACIONES CON INSTITUCIONES FINANCIERAS	3707,72	1,18%
PASIVO CORRIENTE X BENEFICIOS A LOS EMPLEADOS	40.547,72	12,87%
PROVISIONES CORRIENTES	18177,64	5,77%
PASIVOS POR INGRESOS DIFERIDOS	203491,53	64,60%
OTROS PASIVOS CORRIENTES	4092,1	1,30%
PASIVO CORRIENTE POR DERECHO DE USO	7427	2,36%
<b>TOTAL PASIVO CORRIENTE</b>	<b>315018,27</b>	<b>100%</b>

*Nota:* Adaptado de Estados Financieros Ediloja Cía. Ltda. 2022

**Interpretación**

La composición del pasivo corriente en la empresa Ediloja Cía. Ltda. para el periodo 2022 muestra que el pasivo corriente con un valor de 315.018,27 constituye el 44.29% de la cuenta Pasivo y Patrimonio. Dentro de este grupo, la cuenta más significativa es "Pasivos por ingresos diferidos", que representa el 64,60% del total del pasivo corriente, con un valor de \$20.3491,53. Esto sugiere que la empresa mantiene un alto porcentaje de obligaciones pendientes que pueden suponer la entrega de bienes o servicios de los cuales se ha recibido un ingreso por adelantado bajo un trabajo que todavía no se ha completado. Seguida a esta cuenta existen porcentajes significativos como cuentas y documentos por pagar corrientes, con un 11,93% de representación; y pasivo corriente por beneficios a los empleados con un 12,87% de los pasivos corrientes de la empresa. Reflejando por ende que una parte considerable de las obligaciones a corto plazo de la empresa está relacionada con pagos pendientes a proveedores y compromisos laborales que requieren una gestión eficiente para asegurar que estas obligaciones sean cumplidas de manera oportuna.

**Tabla 12.***Interpretación de estructura Pasivo no Corriente 2022, Ediloja Cía. Ltda.*

<b>Pasivo no Corriente</b>	<b>Valor</b>	<b>Rubro %</b>
PASIVO NO CORRTE X BENEFICIOS A EMPLEADOS	312755,38	91,48%
OTROS PASIVOS NO CORRIENTES	29129	8,52%
<b>TOTAL PASIVO NO CORRIENTE</b>	<b>341884,38</b>	<b>100%</b>

*Nota: Adaptado de Estados Financieros Ediloja Cía. Ltda. 2022***Interpretación**

El pasivo no corriente representa con una cantidad de \$341.884,38 el 48.07% del pasivo y patrimonio de la empresa. Se compone en su mayoría del Pasivo no corriente por beneficios a empleados, con un 91,48% que refleja una cantidad de 312.755,38. Esto indica que la empresa tiene compromisos significativos a largo plazo con sus empleados, probablemente relacionados con beneficios posteriores a la relación laboral, lo cual resalta la importancia de estos compromisos en la estructura financiera de la empresa para evitar la acumulación de pasivo.

**Tabla 13.***Interpretación de estructura Patrimonio 2022, Ediloja Cía. Ltda.*

<b>Patrimonio</b>	<b>Valor</b>	<b>Rubro %</b>
CAPITAL	1000	1,84%
APORTES DE SOCIOS O ACCIONISTAS PARA FUTURA CAPITALIZACIÓN	167252,17	307,90%
RESERVAS	9004,39	16,58%
RESULTADOS ACUMULADOS	-87966,37	-161,94%
OTROS RESULTADOS INTEGRALES	-34969,13	-64,37%
<b>TOTAL PATRIMONIO</b>	<b>54321,06</b>	<b>100%</b>

*Nota: Adaptado de Estados Financieros Ediloja Cía. Ltda. 2022***Interpretación**

El Patrimonio de la empresa en 2022, reflejó el valor de \$54.321,06, equivalente al 7,64% del pasivo y patrimonio de la empresa. Este resultado indica que los recursos de la empresa provienen en su gran mayoría de deudas en lugar de fondos propios, siendo un aspecto que brinda inestabilidad, y el cual debería ser mejorado. Dentro de este, la cuenta de aporte de socios o accionistas para futura capitalización es la más significativa, con un porcentaje del 307,90%. Esto demuestra la alta dependencia al aporte de los socios que posee la empresa, siendo su fuente principal de capitalización.

**Tabla 14.**

*Análisis Vertical de Estado de Situación Financiera de la empresa Ediloja Cía. Ltda. 2023*

<b>EDILOJA CIA LTDA</b> <b>MARCELINO CHAMPAGNAT SN Y PARIS</b> <b>RUC :1191743705001</b> <b>ESTADO DE SITUACIÓN FINANCIERA</b> <b>AL 31-12-2023</b>				
Código	Cuenta	VALOR	RUBRO%	GRUPO%
<b>1</b>	<b>ACTIVOS</b>			
<b>1.01</b>	<b>ACTIVO CORRIENTE</b>	\$ 571,927.13	100.00%	67.57%
<b>1.01.01</b>	<b>EFFECTIVO Y EQUIVALENTES AL EFFECTIVO</b>	\$ 236,764.21	41.40%	27.97%
<b>1.01.01.03</b>	<b>BANCOS</b>	\$ 196,481.21	34.35%	23.21%
1.01.01.03.01	BANCO DE LOJA CTA.CTE. # 2901411702	\$ 179,572.67	31.40%	21.22%
1.01.01.03.03	BANCO DE LOJA CTA.AHO. # 2903257329	\$ 16,908.54	2.96%	2.00%
<b>1.01.01.04</b>	<b>POLIZAS EN BANCOS Y COOPERATIVAS</b>	\$ 40,283.00	7.04%	4.76%
1.01.01.04.01	POLIZAS DE ACUMULACION EN BANCOS	\$ 40,283.00	7.04%	4.76%
	<b>CUENTAS Y DOCUMENTOS POR COBRAR</b>			
<b>1.01.02</b>	<b>CORRIENTES</b>	\$ 191,835.38	33.54%	22.67%
	<b>CUENTAS Y DCTOS X COBRAR COMERCIALES</b>			
<b>1.01.02.01</b>	<b>CORRIENTES</b>	\$ 181,259.92	31.69%	21.42%
	<b>CUENTAS Y DCTOS. X COBRAR CLIENTES</b>			
<b>1.01.02.01.01</b>	<b>RELACIONADAS</b>	\$ 180,838.97	31.62%	21.37%
	<b>CUENTAS Y DCTOS X COBRAR CLIENTES RELAC.</b>			
1.01.02.01.01.01	LOCALES	\$ 53,664.82	9.38%	6.34%
	<b>CUENTAS Y DCTOS X COBRAR PROVISION DE</b>			
1.01.02.01.01.03	INGRESOS	\$ 127,174.15	22.24%	15.03%
	<b>CUENTAS Y DCTOS X COBRAR CLIENTES NO</b>			
<b>1.01.02.01.02</b>	<b>RELACIONADAS</b>	\$ 1,069.60	0.19%	0.13%
	<b>CUENTAS Y DCTOS X COBRAR CLIENTES NO</b>			
1.01.02.01.02.01	RELAC. LOCALES	\$ 1,069.60	0.19%	0.13%
	<b>(-) PROVISION CUENTAS COMERCIALES</b>			
<b>1.01.02.01.03</b>	<b>INCOBRABLES</b>	\$ -648.65	-0.11%	-0.08%
	<b>(-) PROVISION CUENTAS COMERCIALES</b>			
1.01.02.01.03.01	INCOBRABLES	\$ -7.65	0.00%	0.00%
1.01.02.01.03.02	(-) DETERIORO DE CUENTAS POR COBRAR	\$ -641.00	-0.11%	-0.08%
<b>1.01.02.02</b>	<b>OTRAS CUENTAS Y DCTOS X COBRAR</b>	\$ 10,575.46	1.85%	1.25%
	<b>OTRAS CUENTAS POR COBRAR NO</b>			
<b>1.01.02.02.04</b>	<b>RELACIONADAS</b>	\$ 10,575.46	1.85%	1.25%
1.01.02.02.04.01	ANTICIPOS A PROVEEDORES	\$ 7,348.41	1.28%	0.87%
1.01.02.02.04.03	ANTICIPOS A EMPLEADOS	\$ 3,227.05	0.56%	0.38%
<b>1.01.06</b>	<b>ACTIVOS POR IMPUESTOS CORRIENTES</b>	\$ 114,692.32	20.05%	13.55%
<b>1.01.06.01</b>	<b>CREDITO TRIBUTARIO A FAVOR DE LA EMP. (IVA)</b>	\$ 97,391.48	17.03%	11.51%
1.01.06.01.01	CREDITO TRIBUTARIO IVA	\$ 64,498.96	11.28%	7.62%
1.01.06.01.04	RETENCION IVA 30% EN VENTAS	\$ 144.22	0.03%	0.02%
1.01.06.01.05	RETENCIÓN IVA 70% EN VENTAS	\$ 3,579.33	0.63%	0.42%
1.01.06.01.06	RETENCIÓN IVA 100% EN VENTAS	\$ 29,168.97	5.10%	3.45%
<b>1.01.06.03</b>	<b>ANTICIPO DE IMPUESTO A LA RENTA</b>	\$ 17,300.84	3.03%	2.04%
1.01.06.03.02	RETENCIONES IMP RENTA RECIBIDAS EN	\$ 17,300.84	3.03%	2.04%
<b>1.01.07</b>	<b>INVENTARIOS</b>	\$ 28,635.22	5.01%	3.38%
<b>1.01.07.02</b>	<b>INVENTARIOS DE MATERIA PRIMA</b>	\$ 16,654.38	2.91%	1.97%
1.01.07.02.01	INVENTARIOS DE MATERIA PRIMA	\$ 16,654.38	2.91%	1.97%
<b>1.01.07.03</b>	<b>INVENTARIOS DE REPUESTOS</b>	\$ 688.68	0.12%	0.08%
1.01.07.03.01	INVENTARIOS DE REPUESTOS	\$ 688.68	0.12%	0.08%
<b>1.01.07.04</b>	<b>INVENTARIOS PROD.TERMINADOS Y MERC.</b>	\$ 0.75	0.00%	0.00%
1.01.07.04.01	INVENTARIOS PROD. TERM. Y MERC. EN	\$ 0.75	0.00%	0.00%



**EDILOJA CIA LTDA**  
**MARCELINO CHAMPAGNAT SN Y PARIS**  
RUC :1191743705001  
**ESTADO DE SITUACIÓN FINANCIERA**  
AL 31-12-2023

Código	Cuenta	VALOR	RUBRO%	GRUPO%
1.01.07.05	INVENTARIOS DE SUMINISTROS	\$ 16,982.41	2.97%	2.01%
1.01.07.05.01	INVENTARIOS DE SUMINISTROS	\$ 16,982.41	2.97%	2.01%
	(-) DETERIORO ACUMULADO DEL VALOR DE			
1.01.07.09	INVENTARIOS	\$ -5,691.00	-1.00%	-0.67%
	(-) DETERIORO ACUMULADO DEL VALOR DE			
1.01.07.09.01	INVENTARIOS	\$ -5,691.00	-1.00%	-0.67%
<b>1.02</b>	<b>ACTIVO NO CORRIENTE</b>	<b>\$ 274,464.70</b>	<b>100.00%</b>	<b>32.43%</b>
1.02.01	PROPIEDAD PLANTA Y EQUIPO	\$ 231,883.73	84.49%	27.40%
1.02.01.01	PROPIEDAD PLANTA Y EQUIPO	\$ 467,883.98	170.47%	55.28%
1.02.01.01.02	EDIFICIOS	\$ 17,082.97	6.22%	2.02%
	MAQUINARIA EQUIPO, INSTALACIONES Y			
1.02.01.01.04	ADECUACIONES	\$ 273,284.30	99.57%	32.29%
1.02.01.01.07	MUEBLES Y ENSERES	\$ 2,276.72	0.83%	0.27%
1.02.01.01.08	EQUIPO DE COMPUTACIÓN	\$ 157,440.88	57.36%	18.60%
1.02.01.01.10	EQUIPO ELECTRÓNICO AUDIO Y VIDEO	\$ 15,032.40	5.48%	1.78%
1.02.01.01.11	EQUIPO DE OFICINA	\$ 2,766.71	1.01%	0.33%
	(-) DEPRECIACION ACUM. PROP. PLANTA Y EQ.			
1.02.01.02	DEL COSTO HIST.	\$ -320,743.25	-116.86%	-37.90%
1.02.01.02.01	(-) DEPRECIACION ACUM. EDIFICIOS	\$ -427.07	-0.16%	-0.05%
	(-) DEPRECIACION ACUM.			
1.02.01.02.03	MAQUINARIA,EQUIPO,INSTALACIONES Y ADEC	\$ -155,733.13	-56.74%	-18.40%
1.02.01.02.06	(-) DEPRECIACION ACUM. MUEBLES Y ENSERES	\$ -558.05	-0.20%	-0.07%
	(-) DEPRECIACION ACUM. EQUIPO DE			
1.02.01.02.07	COMPUTACIÓN	\$ -148,475.91	-54.10%	-17.54%
	(-) DEPRECIACION ACUM. EQUIPO ELEC AUDIO Y			
1.02.01.02.09	VIDEO	\$ -13,228.96	-4.82%	-1.56%
1.02.01.02.10	(-) DEPRECIACION ACUM. EQUIPO DE OFICINA	\$ -2,320.13	-0.85%	-0.27%
1.02.01.04.	ACTIVOS POR DERECHO DE USO	\$ 84,743.00	30.88%	10.01%
1.02.01.04.01	ACTIVO POR DERECHO DE USO	\$ 92,685.00	33.77%	10.95%
	(-) AMORTIZACION ACUMULADA ACTIVO POR			
1.02.01.04.05	DERECHO DE USO	\$ -7,942.00	-2.89%	-0.94%
1.02.10	ACTIVOS POR IMPUESTOS DIFERIDOS	\$ 19,580.97	7.13%	2.31%
	IMPUESTOS DIFERIDOS X DIFERENCIAS			
1.02.10.01	TEMPORARIAS	\$ 19,580.97	7.13%	2.31%
	ACTIVOS IMPUESTOS DIF. X DIFERENCIAS			
1.02.10.01.01	TEMPORALES	\$ 7,650.97	2.79%	0.90%
1.02.10.01.04	ACTIVO POR IMPUESTO A LA RENTA DIFERIDO	\$ 11,930.00	4.35%	1.41%
1.02.11	OTROS ACTIVOS NO CORRIENTES	\$ 23,000.00	8.38%	2.72%
1.02.11.01	OTROS ACTIVOS NO CORRIENTES	\$ 23,000.00	8.38%	2.72%
1.02.11.01.02	ACCIONES HOTELES Y SERVICIOS ALMENDRAL	\$ 23,000.00	8.38%	2.72%
<b>TOTAL ACTIVOS:</b>		<b>\$ 846,391.83</b>		<b>100.00%</b>

**EDILOJA CIA LTDA**  
**MARCELINO CHAMPAGNAT SN Y PARIS**  
RUC :1191743705001  
**ESTADO DE SITUACIÓN FINANCIERA**  
AL 31-12-2023

Código	Cuenta	VALOR	RUBRO%	GRUPO%
<b>2</b>	<b>PASIVO</b>			
<b>2.01</b>	<b>PASIVO CORRIENTE</b>	\$ 373,719.74	100.00%	44.15%
2.01.01	CUENTAS Y DCTOS. POR PAGAR CORRIENTES	\$ 43,635.91	11.68%	5.16%
	CUENTAS Y DCTOS. X PAGAR COMERCIALES			
2.01.01.01	CORRIENTES	\$ 40,911.43	10.95%	4.83%
	CUENTAS Y DCTOS. X PAGAR COMERC.			
2.01.01.01.01	RELACIONADAS	\$ 4.00	0.00%	0.00%
	CUENTAS Y DCTOS X PAGAR PROV. RELAC.			
2.01.01.01.01.01	LOCALES	\$ 4.00	0.00%	0.00%
	CUENTAS Y DCTOS. X PAGAR COM. NO			
2.01.01.01.02	RELACIONADAS	\$ 40,907.43	10.95%	4.83%
	CUENTAS Y DCTOS. X PAGAR PROV. NO RELAC.			
2.01.01.01.02.01	LOCALES	\$ 40,907.43	10.95%	4.83%
2.01.01.02	OTRAS CUENTAS Y DCTOS X PAGAR CORRIENTES	\$ 2,724.48	0.73%	0.32%
	OTRAS CUENTAS Y DCTOS X PAGAR NO			
2.01.01.02.04	RELACIONADAS	\$ 2,724.48	0.73%	0.32%
	OBLIGACIONES CON LA ADMINISTRACIÓN			
2.01.01.02.04.01	TRIBUTARIA	\$ 2,724.48	0.73%	0.32%
2.01.01.02.04.01.12	RETENCIONES IVA Y RENTA POR PAGAR SRI	\$ 2,724.48	0.73%	0.32%
	OBLIGACIONES CON INSTITUCIONES			
2.01.02	FINANCIERAS	\$ 1,515.41	0.41%	0.18%
2.01.02.01	OBLIGACIONES CON INST. FINANCIERAS	\$ 1,515.41	0.41%	0.18%
	CUENTAS POR PAGAR PAGOS CON TARJETAS DE			
2.01.02.01.03	CREDITO	\$ 1,515.41	0.41%	0.18%
	PASIVO CORRIENTE X BENEFICIOS A LOS			
2.01.09	EMPLEADOS	\$ 41,131.45	11.01%	4.86%
	PARTICIPACIÓN TRABAJADORES POR PAGAR DEL			
2.01.09.01	EJERCICIO	\$ 12,054.32	3.23%	1.42%
	PARTICIPACIÓN TRABAJADORES POR PAGAR DEL			
2.01.09.01.01	EJERCICIO	\$ 12,054.32	3.23%	1.42%
2.01.09.02	OBLIGACIONES CON EL IESS	\$ 8,936.31	2.39%	1.06%
2.01.09.02.01	APORTE INDIVIDUAL 9.45% POR PAGAR	\$ 6,811.29	1.82%	0.80%
	APORTE PATRONAL 11.15% POR PAGAR 1% IECE			
2.01.09.02.02	Y SECAP	\$ 1,735.66	0.46%	0.21%
2.01.09.02.03	FONDOS DE RESERVA POR PAGAR	\$ 228.29	0.06%	0.03%
2.01.09.02.04	PRESTAMOS QUIROGRAFARIOS POR PAGAR	\$ 108.28	0.03%	0.01%
	EXTENSION SALUD CONYUGES E HIJOS IESS POR			
2.01.09.02.05	PAGAR	\$ 52.79	0.01%	0.01%
			0.00%	0.00%
2.01.09.04.02	DECIMOTERCER SUELDO POR PAGAR	\$ 1,282.97	0.34%	0.15%
2.01.09.04.03	DECIMOCUARTO SUELDO POR PAGAR	\$ 4,867.65	1.30%	0.58%
2.01.09.04.04	VACACIONES POR PAGAR	\$ 13,990.20	3.74%	1.65%
2.01.10	PROVISIONES CORRIENTES	\$ 57,868.29	15.48%	6.84%

**EDILOJA CIA LTDA**  
**MARCELINO CHAMPAGNAT SN Y PARIS**  
RUC :1191743705001  
**ESTADO DE SITUACIÓN FINANCIERA**  
AL 31-12-2023

Código	Cuenta	VALOR	RUBRO%	GRUPO%
<b>2.01.10.01</b>	<b>PROVISIONES LOCALES</b>	<b>\$ 57,868.29</b>	15.48%	6.84%
2.01.10.01.06	PROVISIONES DE GASTOS	\$ 57,868.29	15.48%	6.84%
<b>2.01.11</b>	<b>PASIVOS POR INGRESOS DIFERIDOS</b>	<b>\$ 227,183.37</b>	60.79%	26.84%
<b>2.01.11.01</b>	<b>ANTICIPOS DE CLIENTES CORRIENTES</b>	<b>\$ 227,183.37</b>	60.79%	26.84%
2.01.11.01.01	ANTICIPOS DE CLIENTES CORRIENTES	\$ 227,183.37	60.79%	26.84%
<b>2.01.12</b>	<b>OTROS PASIVOS CORRIENTES</b>	<b>\$ 886.31</b>	0.24%	0.10%
<b>2.01.12.01</b>	<b>OTROS PASIVOS CORRIENTES</b>	<b>\$ 886.31</b>	0.24%	0.10%
2.01.12.01.01	RETENCIONES JUDICIALES POR PAGAR	\$ 376.79	0.10%	0.04%
2.01.12.01.03	CUENTAS POR PAGAR VARIAS	\$ 292.88	0.08%	0.03%
2.01.12.01.04	GRAFICAS SANTIAGO CONSUMOS POR PAGAR	\$ 10.45	0.00%	0.00%
2.01.12.01.06	FYBECA CONSUMOS POR PAGAR	\$ 182.00	0.05%	0.02%
2.01.12.01.07	FARMACIAS ECONOMICAS CONSUMOS POR PAGAR	\$ 24.19	0.01%	0.00%
<b>2.01.13</b>	<b>PASIVO CORRIENTE POR DERECHO DE USO</b>	<b>\$ 1,499.00</b>	0.40%	0.18%
<b>2.01.13.01</b>	<b>PASIVO CORRIENTE POR DERECHO DE USO</b>	<b>\$ 1,499.00</b>	0.40%	0.18%
2.01.13.01.02	PASIVO POR ARRENDAMIENTO CORTO PLAZO	\$ 1,499.00	0.40%	0.18%
<b>2.02</b>	<b><u>PASIVO NO CORRIENTE</u></b>	<b>\$ 440,493.42</b>	<b>100.00%</b>	<b>52.04%</b>
<b>2.02.08</b>	<b>PASIVO NO CORRTE X BENEFICIOS A</b>	<b>\$ 350,132.88</b>	79.49%	41.37%
<b>2.02.08.01</b>	<b>JUBILACION PATRONAL NO CORRIENTE</b>	<b>\$ 260,863.78</b>	59.22%	30.82%
2.02.08.01.01	JUBILACION PATRONAL NO CORRIENTE	\$ 260,863.78	59.22%	30.82%
<b>2.02.08.02</b>	<b>PASIVO NO CORRIENTE X DESAHUCIO</b>	<b>\$ 89,269.10</b>	20.27%	10.55%
2.02.08.02.01	PASIVO NO CORRIENTE X DESAHUCIO	\$ 89,269.10	20.27%	10.55%
<b>2.02.10</b>	<b>CORRIENTES</b>	<b>\$ 524.54</b>	0.12%	0.06%
<b>2.02.10.01</b>	<b>ANTICIPOS DE CLIENTES NO CORRIENTES</b>	<b>\$ 524.54</b>	0.12%	0.06%
2.02.10.01.01	ANTICIPOS DE CLIENTES NO CORRIENTES	\$ 524.54	0.12%	0.06%
<b>2.02.11</b>	<b>OTROS PASIVOS NO CORRIENTES</b>	<b>\$ 89,836.00</b>	20.39%	10.61%
<b>2.02.11.01</b>	<b>PASIVO NO CORRIENTE POR DERECHO DE USO</b>	<b>\$ 89,836.00</b>	20.39%	10.61%
2.02.11.01.02	PASIVO POR ARRENDAMIENTO LARGO PLAZO	\$ 89,836.00	20.39%	10.61%
<b>TOTAL PASIVOS:</b>		<b>\$ 814,213.16</b>		<b>96.20%</b>
<b>3</b>	<b>PATRIMONIO</b>			
<b>3.01</b>	<b><u>CAPITAL</u></b>	<b>\$ 168,252.00</b>	522.87%	19.88%
<b>3.01.01</b>	<b>CAPITAL</b>	<b>\$ 168,252.00</b>	522.87%	19.88%
<b>3.01.01.01</b>	<b>CAPITAL SUSCRITO O ASIGNADO</b>	<b>\$ 168,252.00</b>	522.87%	19.88%
3.01.01.01.01	CAPITAL SUSCRITO O ASIGNADO	\$ 168,252.00	522.87%	19.88%
<b>3.03</b>	<b><u>RESERVAS</u></b>	<b>\$ 9,004.39</b>	27.98%	1.06%
<b>3.03.01</b>	<b>RESERVAS</b>	<b>\$ 9,004.39</b>	27.98%	1.06%
<b>3.03.01.01</b>	<b>RESERVAS</b>	<b>\$ 9,004.39</b>	27.98%	1.06%
3.03.01.01.01	RESERVA LEGAL	\$ 9,004.39	27.98%	1.06%
<b>3.04</b>	<b><u>RESULTADOS ACUMULADOS</u></b>	<b>\$ -110,108.59</b>	-342.18%	-13.01%
<b>3.04.01</b>	<b>RESULTADOS ACUMULADOS</b>	<b>\$ -110,108.59</b>	-342.18%	-13.01%
<b>3.04.01.01</b>	<b>RESULTADOS ACUMULADOS</b>	<b>\$ -110,108.59</b>	-342.18%	-13.01%
3.04.01.01.01	UTILIDADES ACUMULADAS DE EJERCICIOS ANTERIORES	\$ 208,269.50	647.23%	24.61%

**EDILOJA CIA LTDA**  
**MARCELINO CHAMPAGNAT SN Y PARIS**  
RUC :1191743705001  
**ESTADO DE SITUACIÓN FINANCIERA**  
AL 31-12-2023

Código	Cuenta	VALOR	RUBRO%	GRUPO%
	(-) PÉRDIDAS ACUMULADAS DE EJERCICIOS			
3.04.01.01.02	ANTERIORES	\$ -332,257.16	-1032.54%	-39.26%
3.04.01.01.03	PERDIDAS Y GANANCIAS NETAS DEL PERIODO	\$ 13,879.07	43.13%	1.64%
<b>3.05</b>	<b>OTROS RESULTADOS INTEGRALES</b>	<b>\$ -34,969.13</b>	<b>-108.67%</b>	<b>-4.13%</b>
<b>3.05.01</b>	<b>OTROS RESULTADOS INTEGRALES</b>	<b>\$ -34,969.13</b>	<b>-108.67%</b>	<b>-4.13%</b>
<b>3.05.01.01</b>	<b>OTROS RESULTADOS INTEGRALES</b>	<b>\$ -34,969.13</b>	<b>-108.67%</b>	<b>-4.13%</b>
3.05.01.01.01	OTROS RESULTADOS INTEGRALES	\$ -34,969.13	-108.67%	-4.13%
<b>TOTAL PATRIMONIO:</b>		<b>\$ 32,178.67</b>	<b>100.00%</b>	<b>3.80%</b>
				0.00%
<b>TOTAL PASIVO + PATRIMONIO:</b>		<b>\$ 846,391.83</b>		<b>100.00%</b>

Nota. Adaptado de Estado de Situación Financiera Ediloja Cía. Ltda. 2023

**ESTRUCTURA FINANCIERA DEL ESTADO DE SITUACION FINANCIERA**  
**PERIODO 2023**

**Tabla 15.**

*Estructura Financiera del Estado de Situación Financiera de Ediloja Cía. Ltda., 2023*

ACTIVO	PASIVO Y PATRIMONIO
	PASIVO CORRIENTE
ACTIVO CORRIENTE	\$373.719,74
\$571.927,13	(44,15%)
(67,57%)	
	PASIVO NO CORRIENTE
ACTIVO NO CORRIENTE	\$440.493,42
\$274.464,70	(52,04%)
(32,43%)	
	PATRIMONIO NETO
TOTAL ACTIVO	\$32.178,67
846.391,83\$	(3,80%)
(100%)	
	TOTAL PASIVO + PATRIMONIO
	\$846.391,83
	(100%)

Nota: Adaptado de Estados Financieros Ediloja Cía. Ltda. 2023

## Interpretación

El **Activo** asciende a un valor de \$846.391,83, superando al presentado en el periodo anterior 2022. De estos, el 67,57% corresponde a los **activos corrientes**, con un valor de \$571.927,13 que es considerado como un porcentaje saludable para satisfacer las necesidades corrientes de la empresa de manera efectiva. Por su parte, el **activo no corriente** representa el 32,43% con un valor de \$274.464,70, reflejando las inversiones que posee a largo plazo de la empresa. En cuanto al **Pasivo y Patrimonio** de la compañía, el total asciende a un valor de \$846.391,83. De este total, el 44,15% corresponde a los **pasivos corrientes**, con un valor de \$373.719,74. Este significativo valor indica que gran parte de las deudas de la entidad deberá cancelarse en el corto plazo (menor a un año), requiriendo una gestión óptima de la liquidez. El **pasivo no corriente** por su parte refleja más de la mitad del activo de la empresa, con un 52,04% y el valor de \$440.493,42, constituye todas las obligaciones que la empresa mantiene a largo plazo con terceros. Mientras que por otra parte el **Patrimonio**, se presenta en un porcentaje mínimo del 3,80%, resaltando la dependencia del financiamiento externo de la empresa.

### Tabla 16.

*Interpretación de estructura Activo Corriente 2023, Ediloja Cía. Ltda.*

<b>Activo Corriente</b>	<b>Valor</b>	<b>Rubro %</b>
EFFECTIVO Y EQUIVALENTES AL EFFECTIVO	236764,21	41,40%
CUENTAS Y DOCUMENTOS POR COBRAR CORRIENTES	191835,38	33,54%
ACTIVOS POR IMPUESTOS CORRIENTES	114692,32	20,05%
INVENTARIOS	28635,22	5,01%
<b>TOTAL ACTIVO CORRIENTE</b>	<b>\$571927,13</b>	<b>100%</b>

*Nota:* Adaptado de Estados Financieros Ediloja Cía. Ltda. 2023

## Interpretación

Luego de determinar la composición del activo corriente en la empresa Ediloja Cía. Ltda. se determinó que en el periodo 2023 el activo corriente corresponde al 78.84% total del activo con un valor de \$532.314,87. De este grupo, la cuenta de efectivo y equivalentes al efectivo tiene la mayor representación, a diferencia del periodo anterior, asciende a un valor de \$236.764,21 representando un 41,40%. Seguida a esta cuenta, Cuentas y documentos por cobrar corrientes representa el 35,54%, activo el cual representa un ingreso en un corto plazo para la empresa el cual todavía no se realiza. Mientras que con un porcentaje igualmente significativo

la cuenta de "Activos por impuestos corrientes" presenta una disminución considerable respecto al periodo anterior con una cantidad de \$114.692,32, ocupando el 20,05% del activo corriente. Además de haberse añadido una cuenta, denominado Inventarios, con un 5,01% de representación.

**Tabla 17.**

*Interpretación de estructura Activo no Corriente 2023, Ediloja Cía. Ltda.*

<b>Activo no Corriente</b>	<b>Valor</b>	<b>Rubro %</b>
PROPIEDAD, PLANTA Y EQUIPO	231883,73	84,49%
ACTIVO POR IMPUESTOS DIFERIDOS	19.580,97	7,13%
OTROS ACTIVOS NO CORRIENTES	23000	8,38%
<b>TOTAL ACTIVO NO CORRIENTE</b>	<b>274464,70</b>	<b>100%</b>

*Nota:* Adaptado de Estados Financieros Ediloja Cía. Ltda. 2023

### **Interpretación**

El Activo no Corriente en el periodo 2023 en la empresa Ediloja representa el 32,43% del Activo total de la empresa, con un valor específico de \$274.464,70, aumentando en comparación al periodo anterior. Al igual que en el 2022 la cuenta más representativa es Propiedades planta y equipo, en este caso con un porcentaje del 84,89%, mostrando la relevancia que posee esta cuenta en la estructura financiera de la entidad. Seguida a esta en porcentajes menos significativos la cuenta de activo por impuestos diferidos y otros activos no corrientes con porcentajes de 7,13% y 8,38% respectivamente. Por lo que el peso del activo no corriente se sustenta en gran parte de la cuenta propiedad, planta y equipo.

**Tabla 18.**

*Interpretación de estructura Pasivo Corriente 2023, Ediloja Cía. Ltda.*

<b>Pasivo Corriente</b>	<b>Valor</b>	<b>Rubro %</b>
CUENTAS Y DCTOS. POR PAGAR CORRIENTES	43635,91	11,68%
OBLIGACIONES CON INSTITUCIONES FINANCIERAS	1515,41	0,41%
PASIVO CORRIENTE X BENEFICIOS A LOS EMPLEADOS	41131,45	11,01%
PROVISIONES CORRIENTES	57868,29	15,48%
PASIVOS POR INGRESOS DIFERIDOS	227183,37	60,79%
OTROS PASIVOS CORRIENTES	886,31	0,24%
PASIVO CORRIENTE POR DERECHO DE USO	1499	0,40%
<b>TOTAL PASIVO CORRIENTE</b>	<b>373719,74</b>	<b>100%</b>

*Nota:* Adaptado de Estados Financieros Ediloja Cía. Ltda. 2023

## Interpretación

La composición del pasivo y patrimonio en la empresa Ediloja Cía. Ltda. para el periodo 2023 muestra que el pasivo corriente posee un valor de \$373.719,74 que constituye el 44.15% del valor total de la cuenta, mostrando un valor estrechamente similar al del periodo anterior. Dentro de esta, la cuenta más significativa permanece siendo "Pasivos por ingresos diferidos", que representa el 60,79% del total del pasivo corriente, con un valor de \$227.183,37. Esto sugiere que la empresa a mantenido el alto porcentaje de obligaciones pendientes con sus clientes, siendo una cuenta que al representar más de la mitad del pasivo corriente podría ser mejorada. En este sentido, la cuenta de provisiones corrientes, con un 15,48% y un valor de \$57.868,29 muestra una mejoría de previsión sobre las posibles obligaciones corrientes que pueda presentar la compañía. Seguida a esta cuenta existen porcentajes significativos como cuentas y documentos por pagar corrientes, con un 11,68% de representación; y pasivo corriente por beneficios a los empleados con un 11,01% de los pasivos corrientes de la empresa.

### Tabla 19.

*Interpretación de estructura Pasivo no Corriente 2023, Ediloja Cía. Ltda.*

<b>Pasivo no Corriente</b>	<b>Valor</b>	<b>Rubro %</b>
PASIVO NO CORRIENTE X BENEFICIOS A EMPLEADOS	350132,88	79,49%
PASIVO POR INGRESOS DIFERIDOS NO CORRIENTES	524,54	0,12%
OTROS PASIVOS NO CORRIENTES	89836	20,39%
<b>TOTAL PASIVO NO CORRIENTE</b>	<b>440493,42</b>	<b>100%</b>

*Nota:* Adaptado de Estados Financieros Ediloja Cía. Ltda. 2023

## Interpretación

El pasivo no corriente representa con una cantidad de \$440.493,42 que representa el 52,04% del pasivo y patrimonio de la empresa. En este, el 79,49% del valor recae en su pasivo no corriente por beneficios a empleados, lo que indica el peso de esta cuenta dentro de la estructura financiera de la empresa. Además, igualmente con un porcentaje significativo, otros pasivos no corrientes ocupan el 20,38% de la cuenta, la cual muestra un crecimiento significativo respecto al periodo anterior. Además, se nota el ingreso de otra cuenta en este periodo, de ingresos diferidos no corrientes, aunque con un porcentaje menor de 0,12%.

**Tabla 20.***Interpretación de estructura Patrimonio 2023, Ediloja Cía. Ltda.*

<b>Patrimonio</b>	<b>Valor</b>	<b>Rubro %</b>
CAPITAL	168252	522,87%
RESERVAS	9004,39	27,98%
RESULTADOS ACUMULADOS	-110108,59	-342,18%
OTROS RESULTADOS INTEGRALES	-34969,13	-108,67%
<b>TOTAL PATRIMONIO</b>	<b>32178,67</b>	<b>100%</b>

*Nota:* Adaptado de Estados Financieros Ediloja Cía. Ltda. 2023

### **Interpretación**

El Patrimonio de la empresa en 2023 se mantiene en un estado muy bajo, con un valor de \$32.178,67 equivalente al 3,80%, incluso menor al periodo anterior. Dentro de este, la cuenta más significativa es la de aporte de socios o accionistas para futura capitalización es la más significativa, con un porcentaje del 522,87%. Esto demuestra la alta dependencia al aporte de los socios que posee la empresa, siendo su fuente principal de capitalización.



**Tabla 21.**

*Análisis Vertical de Estado de Resultados de la empresa Ediloja Cia. Ltda. 2022*

<b>EDILOJA CIA LTDA</b> MARCELINO CHAMPAGNAT SN Y PARIS RUC :1191743705001 <b>ESTADO DE RESULTADOS</b> Periodo: desde 01-01-2022 hasta 31-12-2022				
Código	Cuenta	VALOR	RUBRO%	GRUPO%
<b>4</b>	<b>INGRESOS</b>			
<b>4.01</b>	<b>INGRESOS DE ACTIVIDADES ORDINARIAS</b>	<b>\$1,768,769.42</b>	<b>100.00%</b>	<b>99.82%</b>
<b>4.01.02</b>	<b>PRESTACIONES LOCALES DE SERVICIOS</b>	<b>\$1,769,530.94</b>	<b>100.04%</b>	<b>99.87%</b>
<b>4.01.02.01</b>	<b>PRESTACION DE SERVICIOS</b>	<b>\$1,769,530.94</b>	<b>100.04%</b>	<b>99.87%</b>
4.01.02.01.01	PRESTACION DE SERV. DE IMPRESION OFFSET Y D	\$ 625,058.69	35.34%	35.28%
4.01.02.01.02	PRESTACION DE SERVICIOS DIGITALES	\$ 887,335.84	50.17%	50.08%
4.01.02.01.03	PRESTACION DE SERVICIOS PROYECTOS VARIOS	\$ 257,136.41	14.54%	14.51%
<b>4.01.10</b>	<b>(-) DEVOLUCIONES EN VENTAS</b>	<b>-\$761.52</b>	<b>-0.04%</b>	<b>-0.04%</b>
<b>4.01.10.01</b>	<b>(-) DEVOLUCIONES EN VENTAS</b>	<b>-\$761.52</b>	<b>-0.04%</b>	<b>-0.04%</b>
4.01.10.01.01	(-) DEVOLUCIONES EN VENTAS	\$ -761.52	-0.04%	-0.04%
<b>4.03</b>	<b>INGRESOS FINANCIEROS Y OTROS NO OPERACIONALES</b>	<b>\$3,138.96</b>	<b>100.00%</b>	<b>0.18%</b>
<b>4.03.01</b>	<b>INGRESOS FINANCIEROS</b>	<b>\$11.15</b>	<b>0.36%</b>	<b>0.00%</b>
<b>4.03.01.01</b>	<b>INTERESES FINANCIEROS</b>	<b>\$11.15</b>	<b>0.36%</b>	<b>0.00%</b>
4.03.01.01.01	INTERESES GENERADOS X SISTEMA FINANCIERO	\$ 11.15	0.36%	0.00%
<b>4.03.02</b>	<b>OTROS INGRESOS NO OPERACIONALES</b>	<b>\$3,127.81</b>	<b>99.64%</b>	<b>0.18%</b>
<b>4.03.02.01</b>	<b>OTROS INGRESOS NO OPERACIONALES</b>	<b>\$3,127.81</b>	<b>99.64%</b>	<b>0.18%</b>
4.03.02.01.01	DIFERENCIAS IVA A FAVOR	\$ 0.04	0.00%	0.00%
4.03.02.01.03	OTROS INGRESOS	\$ 3,127.77	99.64%	0.18%
<b>TOTAL DE INGRESOS</b>		<b>\$1,771,908.38</b>		<b>100.00%</b>
<b>5</b>	<b>COSTOS Y GASTOS</b>			
<b>5.01</b>	<b>COSTOS DE VENTAS</b>	<b>\$176,887.69</b>	<b>100.00%</b>	<b>9.98%</b>
<b>5.01.01</b>	<b>COSTO DE VENTAS</b>	<b>\$176,887.69</b>	<b>100.00%</b>	<b>9.98%</b>
	<b>CONSUMO DE MATERIA PRIMA, INSUMOS Y</b>			
<b>5.01.01.02</b>	<b>REPUESTOS</b>	<b>\$176,887.69</b>	<b>100.00%</b>	<b>9.98%</b>
5.01.01.02.01	CONSUMO DE MATERIA PRIMA	\$ 102,460.66	57.92%	5.78%
5.01.01.02.02	CONSUMO DE SUMINISTROS	\$ 73,168.12	41.36%	4.13%
5.01.01.02.03	CONSUMO DE REPUESTOS	\$ 1,258.91	0.71%	0.07%
<b>5.02</b>	<b>GASTOS X BENEFICIOS A LOS EMPLEADOS</b>	<b>\$1,307,088.78</b>	<b>100.00%</b>	<b>73.77%</b>
<b>5.02.01</b>	<b>SUELDOS, SALARIOS Y REM. GRAVADA DEL IESS</b>	<b>\$396,657.71</b>	<b>30.35%</b>	<b>22.39%</b>
<b>5.02.01.01</b>	<b>SUELDOS, SALARIOS Y REM. GRAVADA DEL IESS</b>	<b>\$396,657.71</b>	<b>30.35%</b>	<b>22.39%</b>
5.02.01.01.01	SUELDOS	\$ 180,896.54	13.84%	10.21%
5.02.01.01.02	HORAS SUPLEMENTARIAS 50%	\$ 9,978.98	0.76%	0.56%
5.02.01.01.03	HORAS EXTRAS 100%	\$ 14,596.10	1.12%	0.82%
5.02.01.01.04	BONIFICACIONES GRAVADAS IESS	\$ 180,966.42	13.84%	10.21%
5.02.01.01.05	OTROS INGRESOS GRAVADOS IESS	\$ 8,094.87	0.62%	0.46%
5.02.01.01.06	HORAS SUPLEMENTARIAS 100%	\$ 717.76	0.05%	0.04%
5.02.01.01.07	RECARGO NOCTURNO	\$ 3.52	0.00%	0.00%
5.02.01.01.08	OTRAS BONIFICACIONES	\$ 1,403.52	0.11%	0.08%
<b>5.02.02</b>	<b>BENEFICIOS SOCIALES E INDEMNIZACIONES</b>	<b>\$66,070.36</b>	<b>5.05%</b>	<b>3.73%</b>
<b>5.02.02.01</b>	<b>BENEFICIOS SOCIALES E INDEMNIZACIONES</b>	<b>\$66,070.36</b>	<b>5.05%</b>	<b>3.73%</b>
5.02.02.01.01	DECIMO TERCER SUELDO	\$ 32,843.49	2.51%	1.85%
5.02.02.01.02	DECIMO CUARTO SUELDO	\$ 14,570.98	1.11%	0.82%
5.02.02.01.03	BONIFICACIONES POR ALIMENTACIÓN	\$ 325.00	0.02%	0.02%
5.02.02.01.04	DESPIDO INTEMPESTIVO	\$ 2,400.00	0.18%	0.14%
5.02.02.01.05	GASTO VACACIONES	\$ 15,930.89	1.22%	0.90%
<b>5.02.03</b>	<b>APORTES A LA SEGURIDAD SOCIAL</b>	<b>\$77,697.21</b>	<b>5.94%</b>	<b>4.38%</b>

**EDILOJA CIA LTDA**  
**MARCELINO CHAMPAGNAT SN Y PARIS**  
**RUC :1191743705001**

**ESTADO DE RESULTADOS**

Periodo: desde 01-01-2022 hasta 31-12-2022

<b>Código</b>	<b>Cuenta</b>	<b>VALOR</b>	<b>RUBRO%</b>	<b>GRUPO%</b>
<b>5.02.03.01</b>	<b>APORTES A LA SEGURIDAD SOCIAL</b>	<b>\$77,697.21</b>	<b>5.94%</b>	<b>4.38%</b>
5.02.03.01.01	APORTE PATRONAL	\$ 48,318.70	3.70%	2.73%
5.02.03.01.02	FONDOS DE RESERVA	\$ 29,378.51	2.25%	1.66%
<b>5.02.04</b>	<b>HONORARIOS, COM. Y DIETAS A PERSONAS NATURALES</b>	<b>\$84,855.73</b>	<b>6.49%</b>	<b>4.79%</b>
<b>5.02.04.01</b>	<b>NATURALES</b>	<b>\$84,855.73</b>	<b>6.49%</b>	<b>4.79%</b>
5.02.04.01.01	HONORARIOS A PERSONAS NATURALES	\$ 84,855.73	6.49%	4.79%
<b>5.02.05</b>	<b>X SERVICIOS OCASIONALES</b>	<b>\$635,546.92</b>	<b>48.62%</b>	<b>35.87%</b>
<b>5.02.05.01</b>	<b>HONORARIOS A EXTRANJEROS X SERVICIOS OCASIONALES</b>	<b>\$34,347.95</b>	<b>2.63%</b>	<b>1.94%</b>
5.02.05.01.01	HONORARIOS A EXTRANJEROS X SERVICIOS OCASIONALES	\$ 34,347.95	2.63%	1.94%
<b>5.02.05.02</b>	<b>SERVICIOS OCASIONALES</b>	<b>\$601,198.97</b>	<b>46.00%</b>	<b>33.93%</b>
5.02.05.02.01	SERVICIOS OCASIONALES	\$ 563,051.91	43.08%	31.78%
5.02.05.02.02	TERMINADOS, PLASTIFICADO, PEGADO, TROQUELADO, AFILADA CUCHILLAS, ETC	\$ 23,452.59	1.79%	1.32%
5.02.05.02.03	DISEÑO Y DIAGRAMACION EXTERNA	\$ 14,694.47	1.12%	0.83%
<b>5.02.06</b>	<b>GASTOS POR JUBILACION PATRONAL</b>	<b>\$18,807.48</b>	<b>1.44%</b>	<b>1.06%</b>
<b>5.02.06.01</b>	<b>GASTOS POR JUBILACION PATRONAL</b>	<b>\$18,807.48</b>	<b>1.44%</b>	<b>1.06%</b>
5.02.06.01.01	GASTOS POR JUBILACION PATRONAL	\$ 15,516.48	1.19%	0.88%
5.02.06.01.02	GASTOS FINANCIEROS JUBILACION PATRONAL	\$ 3,291.00	0.25%	0.19%
<b>5.02.07</b>	<b>GASTOS POR DESAHUCIO</b>	<b>\$8,586.11</b>	<b>0.66%</b>	<b>0.48%</b>
<b>5.02.07.01</b>	<b>GASTOS POR DESAHUCIO</b>	<b>\$8,586.11</b>	<b>0.66%</b>	<b>0.48%</b>
5.02.07.01.01	GASTO POR DESAHUCIO	\$ 3,775.00	0.29%	0.21%
5.02.07.01.02	GASTOS FINANCIEROS POR DESAHUCIO	\$ 4,811.11	0.37%	0.27%
<b>5.02.08</b>	<b>OTROS GASTOS X BENEFICIOS A LOS EMPLEADOS</b>	<b>\$18,867.26</b>	<b>1.44%</b>	<b>1.06%</b>
<b>5.02.08.01</b>	<b>OTROS GASTOS X BENEFICIOS A LOS EMPLEADOS</b>	<b>\$18,867.26</b>	<b>1.44%</b>	<b>1.06%</b>
5.02.08.01.01	UNIFORMES PARA EL PERSONAL	\$ 447.00	0.03%	0.03%
5.02.08.01.02	SEMINARIOS CURSOS Y CAPACITACIONES AL PERSONAL	\$ 107.14	0.01%	0.01%
5.02.08.01.03	SERVICIOS DE ATENCIÓN MEDICA	\$ 8,220.16	0.63%	0.46%
5.02.08.01.04	ALIMENTACION AL PERSONAL	\$ 6,916.16	0.53%	0.39%
5.02.08.01.05	SEGURIDAD Y SALUD OCUPACIONAL	\$ 2,975.53	0.23%	0.17%
5.02.08.01.06	EQUIPOS DE PROTECCIÓN PERSONAL	\$ 201.27	0.02%	0.01%
<b>5.03</b>	<b><u>GASTOS X DEPRECIACIONES</u></b>	<b>\$24,195.57</b>	<b>100.00%</b>	<b>1.37%</b>
<b>5.03.01</b>	<b><u>DEPRECIACIONES DEL COSTO HIST. PROP. PLANTA Y EQUIPO</u></b>	<b>\$24,195.57</b>	<b>100.00%</b>	<b>1.37%</b>
<b>5.03.01.01</b>	<b><u>DEPRECIACIONES ACELERADA DEL COSTO HIST.</u></b>	<b>\$24,195.57</b>	<b>100.00%</b>	<b>1.37%</b>
5.03.01.01.01	DEPRECIACION ACUM. EDIFICIOS	\$ 1,852.00	7.65%	0.10%
5.03.01.01.04	DEPRECIACION ACUM. MUEBLES Y ENSERES	\$ 76.30	0.32%	0.00%
5.03.01.01.05	DEPRECIACION ACUM. MAQUINARIA Y EQUIPO	\$ 15,382.67	63.58%	0.87%
5.03.01.01.07	DEPRECIACION ACUM. EQUIPO DE	\$ 3,816.68	15.77%	0.22%
5.03.01.01.09	DEPRECIACION ACUM. EQUIPO DE OFICINA	\$ 249.62	1.03%	0.01%
5.03.01.01.10	DEPRECIACION ACUM. EQUIPO ELECTRONICO	\$ 2,818.30	11.65%	0.16%
<b>5.04</b>	<b><u>GASTOS POR AMORTIZACIONES</u></b>	<b>\$5,459.10</b>	<b>100.00%</b>	<b>0.31%</b>

**EDILOJA CIA LTDA**  
**MARCELINO CHAMPAGNAT SN Y PARIS**  
**RUC :1191743705001**

**ESTADO DE RESULTADOS**

Periodo: desde 01-01-2022 hasta 31-12-2022

<b>Código</b>	<b>Cuenta</b>	<b>VALOR</b>	<b>RUBRO%</b>	<b>GRUPO%</b>
	<b>AMORTIZACIONES DEL COSTO HIST. DE ACT.</b>			
<b>5.04.01</b>	<b>INTANGIBLES</b>	<b>\$5,459.10</b>	<b>100.00%</b>	<b>0.31%</b>
	<b>AMORTIZACIONES DEL COSTO HIST. DE ACT.</b>			
<b>5.04.01.01</b>	<b>INTANGIBLES</b>	<b>\$5,459.10</b>	<b>100.00%</b>	<b>0.31%</b>
5.04.01.01.01	AMORTIZACIONES INTANGIBLES DEL COST. HIST.	\$ 5,459.10	100.00%	0.31%
<b>5.06</b>	<b>GASTOS DE PROVISIONES</b>	<b>\$19,059.31</b>	<b>100.00%</b>	<b>1.08%</b>
<b>5.06.01</b>	<b>GASTOS POR PROVISIONES</b>	<b>\$19,059.31</b>	<b>100.00%</b>	<b>1.08%</b>
<b>5.06.01.01</b>	<b>GASTO EN PROVISIONES LOCALES</b>	<b>\$19,059.31</b>	<b>100.00%</b>	<b>1.08%</b>
	GASTO PROVISIONES PARA JUBILACION			
5.06.01.01.01	PATRONAL	\$ 16,049.55	84.21%	0.91%
5.06.01.01.02	GASTO PROVISIONES PARA DESAHUCIO	\$ 1,750.00	9.18%	0.10%
	GASTO PROVISIONES PARA CUENTAS			
5.06.01.01.03	INCOBRABLES	\$ 1,259.76	6.61%	0.07%
<b>5.08</b>	<b>OTROS GASTOS</b>	<b>\$148,853.54</b>	<b>100.00%</b>	<b>8.40%</b>
<b>5.08.01</b>	<b>GASTO EN PROMOCION Y PUBLICIDAD</b>	<b>\$2,169.42</b>	<b>1.46%</b>	<b>0.12%</b>
<b>5.08.01.01</b>	<b>GASTO EN PROMOCIÓN Y PUBLICIDAD</b>	<b>\$2,169.42</b>	<b>1.46%</b>	<b>0.12%</b>
5.08.01.01.01	PROMOCIÓN Y PUBLICIDAD	\$ 2,169.42	1.46%	0.12%
<b>5.08.02</b>	<b>GASTOS EN TRANSPORTE</b>	<b>\$4,111.82</b>	<b>2.76%</b>	<b>0.23%</b>
<b>5.08.02.01</b>	<b>GASTOS EN TRANSPORTE</b>	<b>\$4,111.82</b>	<b>2.76%</b>	<b>0.23%</b>
5.08.02.01.01	TRANSPORTE DE MERCADERÍAS	\$ 3,375.44	2.27%	0.19%
5.08.02.01.03	GND FLETES Y TRANSPORTES	\$ 736.38	0.49%	0.04%
<b>5.08.04</b>	<b>GASTOS DE VIAJE</b>	<b>\$1,679.52</b>	<b>1.13%</b>	<b>0.09%</b>
<b>5.08.04.01</b>	<b>GASTOS DE VIAJE</b>	<b>\$1,679.52</b>	<b>1.13%</b>	<b>0.09%</b>
5.08.04.01.01	TRANSPORTE PARA VIAJES	\$ 1,173.67	0.79%	0.07%
5.08.04.01.02	HOSPEDAJE Y ALIMENTACION EN VIAJES	\$ 505.85	0.34%	0.03%
<b>5.08.05</b>	<b>GASTOS DE GESTIÓN</b>	<b>\$3,412.88</b>	<b>2.29%</b>	<b>0.19%</b>
<b>5.08.05.01</b>	<b>GASTOS DE GESTIÓN</b>	<b>\$3,412.88</b>	<b>2.29%</b>	<b>0.19%</b>
5.08.05.01.01	GASTOS DE GESTIÓN	\$ 3,412.88	2.29%	0.19%
	<b>SUMINISTROS HERRAMIENTAS MATERIALES Y</b>			
<b>5.08.07</b>	<b>REPUESTOS</b>	<b>\$100,809.56</b>	<b>67.72%</b>	<b>5.69%</b>
<b>5.08.07.01</b>	<b>SUMINISTROS MATERIALES Y REPUESTOS</b>	<b>\$100,809.56</b>	<b>67.72%</b>	<b>5.69%</b>
5.08.07.01.01	UTILILES Y SUMINISTROS DE OFICINA	\$ 1,072.64	0.72%	0.06%
5.08.07.01.02	SUMINISTROS DE COMPUTACIÓN	\$ 2,939.12	1.97%	0.17%
5.08.07.01.03	SUMINISTROS DE LIMPIEZA	\$ 2,660.72	1.79%	0.15%
5.08.07.01.05	MATERIALES DE OFICINA	\$ 363.71	0.24%	0.02%
5.08.07.01.06	REPUESTOS	\$ 25,466.32	17.11%	1.44%
5.08.07.01.07	MANTENIMIENTO DE SERVICIOS INFORMÁTICOS	\$ 16,525.31	11.10%	0.93%
5.08.07.01.08	SUMINISTROS MATERIALES PARA LA	\$ 51,781.74	34.79%	2.92%
<b>5.08.09</b>	<b>GASTO MANTENIMIENTO Y REPARACIONES</b>	<b>\$13,101.72</b>	<b>8.80%</b>	<b>0.74%</b>
<b>5.08.09.04</b>	<b>GASTO EN MANTENIMIENTO Y REPARACIONES</b>	<b>\$13,101.72</b>	<b>8.80%</b>	<b>0.74%</b>
5.08.09.04.01	MANTENIMIENTO Y REPARACIONES	\$ 12,901.72	8.67%	0.73%
5.08.09.04.03	SERVICIOS DE LIMPIEZA Y MANTENIMIENTO	\$ 200.00	0.13%	0.01%
<b>5.08.11</b>	<b>GASTO POR SEGUROS Y REASEGUROS</b>	<b>\$3,013.44</b>	<b>2.02%</b>	<b>0.17%</b>
<b>5.08.11.01</b>	<b>GASTO EN SEGUROS Y REASEGUROS</b>	<b>\$3,013.44</b>	<b>2.02%</b>	<b>0.17%</b>
5.08.11.01.01	SEGUROS Y REASEGUROS	\$ 3,013.44	2.02%	0.17%
<b>5.08.13</b>	<b>GASTO IMPUESTOS, CONTRIBUCIONES Y OTROS</b>	<b>\$2,331.12</b>	<b>1.57%</b>	<b>0.13%</b>
<b>5.08.13.01</b>	<b>IMPUESTOS, CONTRIBUCIONES Y OTROS</b>	<b>\$2,331.12</b>	<b>1.57%</b>	<b>0.13%</b>
5.08.13.01.01	PERMISOS, TRAMITES EN INST. DEL ESTADO	\$ 61.20	0.04%	0.00%
5.08.13.01.02	PATENTE MUNICIPAL	\$ 653.49	0.44%	0.04%

**EDILOJA CIA LTDA**  
**MARCELINO CHAMPAGNAT SN Y PARIS**  
**RUC :1191743705001**

**ESTADO DE RESULTADOS**

Periodo: desde 01-01-2022 hasta 31-12-2022

<b>Código</b>	<b>Cuenta</b>	<b>VALOR</b>	<b>RUBRO%</b>	<b>GRUPO%</b>
5.08.13.01.03	PAGOS EN NOTARIAS	\$ 58.84	0.04%	0.00%
5.08.13.01.04	PAGOS CUOTAS CAMARA INDUSTRIAS	\$ 1,020.00	0.69%	0.06%
5.08.13.01.05	TRAMITES Y PAGOS ISBN	\$ 352.00	0.24%	0.02%
5.08.13.01.07	CONTRIBUCIONES SUPERINTENDENCIA DE COMPAÑIAS	\$ 185.59	0.12%	0.01%
<b>5.08.15</b>	<b>GASTO REGALIAS, SERV.TECNICOS, ADMINISTRATIVOS, DE CONSULTORÍA Y SIMILARES</b>	<b>\$2,290.00</b>	<b>1.54%</b>	<b>0.13%</b>
<b>5.08.15.01</b>	<b>Y SIMILARES</b>	<b>\$2,290.00</b>	<b>1.54%</b>	<b>0.13%</b>
5.08.15.01.05	SERVICIOS DE AUDITORIA EXTERNA	\$ 1,200.00	0.81%	0.07%
5.08.15.01.06	SERVICIOS DE ASESORAMIENTO LEGAL	\$ 1,090.00	0.73%	0.06%
<b>5.08.17</b>	<b>IVA QUE SE CARGA AL COSTO</b>	<b>\$708.42</b>	<b>0.48%</b>	<b>0.04%</b>
<b>5.08.17.01</b>	<b>IVA QUE SE CARGA AL COSTO</b>	<b>\$708.42</b>	<b>0.48%</b>	<b>0.04%</b>
5.08.17.01.01	IVA QUE SE CARGA AL COSTO	\$ 708.42	0.48%	0.04%
<b>5.08.18</b>	<b>GASTOS POR SERVICIOS PUBLICOS</b>	<b>\$15,225.64</b>	<b>10.23%</b>	<b>0.86%</b>
<b>5.08.18.01</b>	<b>SERVICIOS PUBLICOS</b>	<b>\$15,225.64</b>	<b>10.23%</b>	<b>0.86%</b>
5.08.18.01.02	GASTO DE TELEFONO	\$ 224.64	0.15%	0.01%
5.08.18.01.03	GASTO DE CELULAR	\$ 1,919.94	1.29%	0.11%
5.08.18.01.04	GASTO DE ENERGIA	\$ 10,381.06	6.97%	0.59%
5.08.18.01.05	GASTO DE INTERNET	\$ 2,700.00	1.81%	0.15%
<b>5.09</b>	<b><u>GASTOS FINANCIEROS Y OTROS NO OPERACIONALES</u></b>	<b>\$74,240.62</b>	<b>100.00%</b>	<b>4.19%</b>
<b>5.09.01</b>	<b>GASTOS FINANCIEROS</b>	<b>\$2,794.19</b>	<b>3.76%</b>	<b>0.16%</b>
<b>5.09.01.01</b>	<b>INTERESES CON INST. FINANCIERAS NO RELACIONADAS</b>	<b>\$123.46</b>	<b>0.17%</b>	<b>0.01%</b>
5.09.01.01.01	GASTO EN INTERESES BANCARIO	\$ 123.46	0.17%	0.01%
<b>5.09.01.02</b>	<b>GASTO COMISIONES BANCARIAS, TASAS Y OTROS</b>	<b>\$2,670.73</b>	<b>3.60%</b>	<b>0.15%</b>
5.09.01.02.01	GASTO EN COMISIONES BANCARIAS	\$ 2,164.52	2.92%	0.12%
5.09.01.02.02	IMPUESTO A LA SALIDA DE DIVISAS	\$ 506.21	0.68%	0.03%
<b>5.09.02</b>	<b>OTROS GASTOS NO OPERACIONALES</b>	<b>\$40,533.55</b>	<b>54.60%</b>	<b>2.29%</b>
<b>5.09.02.01</b>	<b>GASTOS NO OPERACIONALES NO DEDUCIBLES</b>	<b>\$40,533.55</b>	<b>54.60%</b>	<b>2.29%</b>
5.09.02.01.01	INTERESES Y MULTAS IEISS	\$ 19.14	0.03%	0.00%
5.09.02.01.04	INTERESES Y MULTAS OTRAS INST. DEL ESTADO	\$ 357.73	0.48%	0.02%
5.09.02.01.05	DIFERENCIAS POR CONTABILIZACIONES EN CALCULOS A 2 DECIMALES	\$ 0.09	0.00%	0.00%
5.09.02.01.07	GND COMPRAS VARIAS	\$ 12,247.51	16.50%	0.69%
5.09.02.01.08	GND SERVICIOS VARIOS	\$ 27,828.10	37.48%	1.57%
5.09.02.01.09	GND COMISIONES BANCARIAS	\$ 80.98	0.11%	0.00%
<b>5.09.03.01</b>	<b>OTROS GASTOS</b>	<b>\$30,912.88</b>	<b>41.64%</b>	<b>1.74%</b>
5.09.03.01.01	OTROS GASTOS	\$ 5,183.31	6.98%	0.29%
5.09.03.01.02	GASTOS DE IMPRESIÓN	\$ 9,799.47	13.20%	0.55%
5.09.03.01.03	GASTOS SERVICIOS DIGITALES	\$ 15,316.10	20.63%	0.86%
5.09.03.01.04	GASTO POR IMPUESTO A LA RENTA DIFERIDO	\$ 614.00	0.83%	0.03%
<b>TOTAL DE GASTOS</b>		<b>\$1,755,784.61</b>		<b>99.09%</b>
<b>RESULTADOS</b>				<b>0.00%</b>
	TOTAL DE INGRESOS	<b>\$1,771,908.38</b>		<b>100.00%</b>
	(-)TOTAL DE COSTOS Y GASTOS	<b>\$1,755,784.61</b>		<b>99.09%</b>
<b>(=)UTILIDAD/PERDIDA</b>		<b>\$16,123.77</b>		<b>0.91%</b>
<b>RESULTADO DESPUES DE AJUSTES</b>		<b>\$16,123.77</b>		<b>0.91%</b>

Nota. Adaptado de Estado de Resultados Ediloja Cía. Ltda. 2022

## ESTRUCTURA FINANCIERA DEL ESTADO DE RESULTADOS PERIODO 2022

**Tabla 22.**

*Estructura Financiera del Estado de Situación Financiera de Ediloja Cía. Ltda., 2022*

INGRESOS	COSTOS Y GASTOS
<b>INGRESOS</b> \$1.771.908,38 (100%)	<b>COSTOS</b> \$176.887.69 (9,98%)
	<b>GASTOS</b> \$1.578.896,92 (89,11%)
	<b>UTILIDAD-PERDIDA</b> \$16.123,77 (0,91%)
<b>TOTAL INGRESOS</b> \$1.768.769,42 (100%)	<b>TOTAL COSTOS Y GASTOS</b> \$1.768.769,42 (100%)

Nota: Adaptado de Estados Financieros Ediloja Cía. Ltda. 2022

### Interpretación

El total de ingresos se representa por la cuenta Ingresos con un total de \$1.768.769,42, el cual es considerado como un resultado muy positivo para la entidad económica. Dentro de esta cuenta se destaca la prestación de servicios, destacando la impresión offset y digital, así como la prestación de servicios digitales. Por otra parte, el total de costos y gastos se representa en un 9,98% de los costos, y un 89,11% de los gastos en los que incurre la entidad. Este resultado refleja el 99,01% total de los ingresos, para lo cual existe una utilidad \$16.123,77 que representa el 0,91% de los activos de la entidad. En este cuenta se ve una mayor representación de los gastos, la cual se debe a los gastos operativos a los que debe recurrir la empresa, mientras que los costos, al ser una actividad económica que no requiere de un gran número de recursos materiales en comparación a los gastos operativos, representa un porcentaje mínimo.

**Tabla 23.***Interpretación de estructura Ingresos de Actividades Ordinarias 2022, Ediloja Cía. Ltda.*

<b>Ingresos de actividades ordinarias</b>	<b>Valor</b>	<b>Rubro %</b>
PRESTACIONES LOCALES DE SERVICIOS	1769530,94	100,04%
(-) DEVOLUCIONES EN VENTAS	-761,52	-0,04%
<b>TOTAL INGRESOS DE ACTIVIDADES ORDINARIAS</b>	<b>1768769,42</b>	<b>100%</b>

*Nota: Adaptado de Estados Financieros Ediloja Cía. Ltda. 2022***Interpretación**

Los ingresos operacionales de Ediloja Cía. Ltda. se representan en su totalidad por la cuenta Prestación locales de servicios en lo que respecta a un valor positivo. Este solamente se merma en un 0,04% por las devoluciones en ventas que no suponen un rubro significativo en esta cuenta. Esta con un valor de \$1769530,94 determina la importancia de los servicios para la entidad, suponiendo el pilar fundamental de sus ingresos.

**Tabla 24.***Interpretación de estructura Ingresos financieros y otros no operacionales 2022, Ediloja Cía. Ltda.*

<b>Ingresos financieros y otros no operacionales</b>	<b>Valor</b>	<b>Rubro %</b>
INGRESOS FINANCIEROS	11,15	0,36%
OTROS INGRESOS NO OPERACIONALES	3127,81	99,64%
<b>TOTAL INGRESO FINANCIEROS Y OTROS NO OPERACIONALES</b>	<b>3138,96</b>	<b>100%</b>

*Nota: Adaptado de Estados Financieros Ediloja Cía. Ltda. 2022***Interpretación**

Los ingresos financieros y no operacionales representan una parte minoritaria de los ingresos de la empresa Ediloja con un valor total del \$3127,81, que representan el 99,64% de los ingresos financieros y otros no operacionales. Este resultado resalta que la liquidez de ingresos de la empresa depende casi exclusivamente por la venta de sus servicios y no posee otras fuentes significativas del mismo. Siendo los ingresos generados por otras actividades no operacionales un complemento para su actividad principal, de la cual depende la estabilidad de ingresos de la empresa.

**Tabla 25.***Interpretación de estructura de Costo de Ventas 2022, Ediloja Cía. Ltda.*

<b>Costo de Ventas</b>	<b>Valor</b>	<b>Rubro %</b>
Costo de Ventas	176887,69	100%
<b>TOTAL COSTO DE VENTAS</b>	<b>176887,69</b>	<b>100%</b>

*Nota:* Adaptado de Estados Financieros Ediloja Cía. Ltda. 2022**Interpretación**

El Costo de Ventas asciende a un valor de \$176.887,69 en el periodo 2022 de la empresa Ediloja Cía. Ltda. Este valor se debe a la inversión que hace la empresa en materia prima, suministros y repuestos, siendo en un 57.92% en consumo de materia prima y el 41.36% en consumo de suministros los cuales les permiten realizar su actividad económica, en este caso de la impresión offset ya que en otro tipo de servicios como los digitales no requieren de la utilización de costos, lo que también explica la pequeña representación de esta cuenta en la empresa.

**Tabla 26.***Interpretación de estructura de Gastos por beneficios a los empleados 2022, Ediloja Cía. Ltda.*

<b>Gastos por beneficios a los empleados</b>	<b>Valor</b>	<b>Rubro %</b>
SUELDOS, SALARIOS Y REM. GRAVADA DEL IESS	396657,71	30,35%
BENEFICIOS SOCIALES E INDEMNIZACIONES	66070,36	5,05%
APORTES A LA SEGURIDAD SOCIAL	77697,21	5,94%
HONORARIOS, COM. Y DIETAS A PERSONAS NATURALES	84855,73	6,49%
HONORARIOS Y OTROS PAGOS A NO RESIDENTES X SERVICIOS OCASIONALES	635546,92	48,62%
GASTOS POR JUBILACION PATRONAL	18807,48	1,44%
GASTOS POR DESAHUCIO	8586,11	0,66%
OTROS GASTOS X BENEFICIOS A LOS EMPLEADOS	18867,26	1,44%
<b>TOTAL GASTOS BENEFICIOS A LOS EMPLEADOS</b>	<b>1307088,78</b>	<b>100%</b>

*Nota:* Adaptado de Estados Financieros Ediloja Cía. Ltda. 2022**Interpretación**

Los gastos por beneficios a empleados tienen el mayor peso dentro de los costos y gastos de la empresa en el periodo 2022. Por una parte, los honorarios por servicios ocasionales ocupan el 48,62% de esta cuenta, siendo el gasto principal para la empresa Ediloja, con el valor de \$635.546,92. Este valor supone todos los pagos realizados a trabajadores ocasionales que

contrata la entidad para realizar proyectos extraordinarios y funcionan como un apoyo para el personal de planta. Esto en conjunto a la cuenta de sueldos, salarios y remuneraciones gravadas del IESS, con un valor de \$396.657,71 y un porcentaje de 30,35% ocupan el 78,97% de los gastos por beneficios a empleados.

**Tabla 27.**

*Interpretación de estructura de Gastos por depreciaciones 2022, Ediloja Cía. Ltda.*

<b>Gastos por depreciaciones</b>	<b>Valor</b>	<b>Rubro %</b>
DEPRECIACIONES DEL COSTO HIST. PROP. PLANTA Y EQUIPO	24195,57	100%
<b>TOTAL DE GASTOS POR DEPRECIACIONES</b>	<b>24195,57</b>	<b>100%</b>

*Nota:* Adaptado de Estados Financieros Ediloja Cía. Ltda. 2022

**Interpretación**

La gastos por depreciaciones en el periodo 2022 presentan un valor de \$24.195,57. Estas guardan relación al valor de propiedad, planta y equipo, una cuenta con significancia en el activo de la empresa. La depreciación muestra el deterioro que han sufrido estos activos en el transcurso de los años, siendo en el caso de Ediloja Cia. Ltda, la cuenta de maquinaria, equipo, instalaciones y adecuaciones la más significativa. Esto debido a que es el activo no corriente con mayor inversión en el periodo 2022, debido a la importancia de este recurso para la realización de la actividad económica principal de la empresa.

**Tabla 28.**

*Interpretación de estructura de Gastos por amortizaciones 2022, Ediloja Cía. Ltda.*

<b>Gastos por amortizaciones</b>	<b>Valor</b>	<b>Rubro %</b>
AMORTIZACIONES DEL COSTO HIST. DE ACT. INTANGIBLES	5459,10	100%
<b>TOTAL GASTOS POR AMORTIZACIONES</b>	<b>5459,10</b>	<b>100%</b>

*Nota:* Adaptado de Estados Financieros Ediloja Cía. Ltda. 2022

**Interpretación**

Los gastos por amortizaciones ascienden a \$5.459,10 en el periodo 2022. Estos gastos en la empresa se relacionan a las amortizaciones aplicadas al costo de activos intangibles, que debido a la naturaleza de la empresa y las cantidades operativas que esta realiza se relaciona principalmente a el uso de software, licencias y derechos de uso.



**Tabla 29.***Interpretación de estructura de Gastos de provisiones 2022, Ediloja Cía. Ltda.*

<b>Gastos de provisiones</b>	<b>Valor</b>	<b>Rubro %</b>
GASTOS POR PROVISIONES	19059,31	100%
<b>TOTAL GASTOS DE PROVISIONES</b>	<b>19059,31</b>	<b>100%</b>

Nota: Adaptado de Estados Financieros Ediloja Cía. Ltda. 2022

**Interpretación**

Los gastos por provisiones en el 2022 reflejan un valor de \$19.059,31 el cual funciona como un fondo para las obligaciones de gastos que puedan surgir para la entidad de forma extraordinaria.

**Tabla 30.***Interpretación de Otros gastos 2022, Ediloja Cía. Ltda.*

<b>Otros gastos</b>	<b>Valor</b>	<b>Rubro %</b>
GASTO EN PROMOCION Y PUBLICIDAD	2169,42	1,46%
GASTOS EN TRANSPORTE	4111,82	2,76%
GASTOS DE VIAJE	1679,52	1,13%
GASTOS DE GESTION	3412,88	2,29%
SUMINISTROS HERRAMIENTAS MATERIALES Y REPUESTOS	100809,56	67,72%
GASTO MANTENIMIENTO Y REPARACIONES	13101,72	8,80%
GASTO POR SEGUROS Y REASEGUROS	3013,44	2,02%
GASTO IMPUESTOS, CONTRIBUCIONES Y OTROS	2331,12	1,57%
<b>TOTAL OTROS GASTOS</b>	<b>148853,54</b>	<b>100%</b>

Nota: Adaptado de Estados Financieros Ediloja Cía. Ltda. 2022

**Interpretación**

La cuenta de otros gastos en el 2022 representa un total de \$148.853,54, siendo la cuenta más representativa Suministros, herramientas, materiales y repuestos con un 67,72% la cual enmarca el material que utiliza la empresa para poder realizar sus actividades económicas. En esta se destaca el uso de suministros materiales para la producción y el mantenimiento de servicios informáticos, herramientas estrechamente ligadas al servicio digital que la empresa ofrece.

**Tabla 31.***Interpretación de Gastos Financieros y otros no operacionales 2022, Ediloja Cía. Ltda.*

<b>Gastos Financieros y otros no operacionales</b>	<b>Valor</b>	<b>Rubro %</b>
GASTOS FINANCIEROS	2794,19	3,76%
OTROS GASTOS NO OPERACIONALES	40533,55	54,60%
OTROS GASTOS	30912,88	41,64%
<b>TOTAL GASTOS FINANCIEROS Y OTROS NO OPERACIONALES</b>	<b>74240,62</b>	<b>100%</b>

*Nota:* Adaptado de Estados Financieros Ediloja Cía. Ltda. 2022**Interpretación**

Los gastos financieros en el periodo 2022 alcanzan un valor de \$74240,62, siendo los rubros más representativos otros gastos no operacionales con un valor de \$40533,55 y un porcentaje de 54,60% y otros gastos con un valor de \$30912,88 que representan el 41,64% del total de la cuenta. En el total de otros gastos no operacionales se destacan los gastos no operacionales deducibles, ocasionados especialmente por servicios y compras varios. Estos al no poder ser descontados de los ingresos de la empresa, no disminuyen la carga fiscal de la empresa.

**Tabla 32.**

*Análisis Vertical de Estado de Resultados de la empresa Ediloja Cía. Ltda. 2023*

<b>EDILOJA CIA LTDA</b> MARCELINO CHAMPAGNAT SN Y PARIS RUC :1191743705001 <b>ESTADO DE RESULTADOS</b> Periodo: desde 01-01-2023 hasta 31-12-2023				
Código	Cuenta	VALOR	RUBRO %	GRUPO %
<b>4</b>	<b>INGRESOS</b>			
<b>4.01</b>	<b>INGRESOS DE ACTIVIDADES ORDINARIAS</b>	\$ 1,948,515.11	100.00%	99.58%
4.01.01	VENTA NETAS LOCALES DE BIENES	\$ 2,050.00	0.11%	0.10%
4.01.01.01	VENTA DE BIENES	\$ 2,050.00	0.11%	0.10%
4.01.01.01.01	VENTA NETAS LOCALES DE BIENES	\$ 2,050.00	0.11%	0.10%
4.01.02	PRESTACIONES LOCALES DE SERVICIOS	\$ 1,947,155.11	99.93%	99.51%
4.01.02.01	PRESTACION DE SERVICIOS	\$ 1,821,086.69	93.46%	93.06%
	PRESTACION DE SERV. DE IMPRESION OFFSET Y			
4.01.02.01.01	DIGITAL	\$ 592,817.49	30.42%	30.29%
4.01.02.01.02	PRESTACION DE SERVICIOS DIGITALES	\$ 951,229.27	48.82%	48.61%
4.01.02.01.03	PRESTACION DE SERVICIOS PROYECTOS VARIOS	\$ 277,039.93	14.22%	14.16%
4.01.02.02	PROVISIONES DE INGRESOS	\$ 126,068.42	6.47%	6.44%
4.01.02.02.01	PROVISION DE INGRESOS	\$ 126,068.42	6.47%	6.44%
4.01.10	(-) DEVOLUCIONES EN VENTAS	\$ -690.00	-0.04%	-0.04%
4.01.10.01	(-) DEVOLUCIONES EN VENTAS	\$ -690.00	-0.04%	-0.04%
4.01.10.01.01	(-) DEVOLUCIONES EN VENTAS	\$ -690.00	-0.04%	-0.04%
4.02	<b>OTROS INGRESOS</b>	\$ 915.00	100.00%	0.05%
4.02.08.	INGRESOS POR IMPUESTO A LA RENTA DIFERIDO	\$ 915.00	100.00%	0.05%
4.02.08.01	INGRESOS POR IMPUESTO A LA RENTA DIFERIDO	\$ 915.00	100.00%	0.05%
	<b>INGRESOS FINANCIEROS Y OTROS NO</b>			
4.03	<b>OPERACIONALES</b>	\$ 7,394.99	100.00%	0.38%
4.03.01	INGRESOS FINANCIEROS	\$ 4,861.30	65.74%	0.25%
4.03.01.01	INTERESES FINANCIEROS	\$ 4,794.16	64.83%	0.24%
4.03.01.01.01	INTERESES GENERADOS X SISTEMA FINANCIERO	\$ 4,794.16	64.83%	0.24%
4.03.01.04	INTERESES DEVENGADOS CON TERCEROS	\$ 67.14	0.91%	0.00%
4.03.01.04.01	INTERESES GENERADOS DE VENTAS	\$ 67.14	0.91%	0.00%
4.03.02	OTROS INGRESOS NO OPERACIONALES	\$ 2,533.69	34.26%	0.13%
4.03.02.01	OTROS INGRESOS NO OPERACIONALES	\$ 2,533.69	34.26%	0.13%
4.03.02.01.03	OTROS INGRESOS	\$ 2,533.69	34.26%	0.13%
	<b>TOTAL DE INGRESOS</b>	<b>\$1,956,825.10</b>		<b>100.00%</b>
<b>5</b>	<b>COSTOS Y GASTOS</b>			
5.01	<b>COSTOS DE VENTAS</b>	\$ 175,498.53	100.00%	8.97%
5.01.01	COSTO DE VENTAS	\$ 175,498.53	100.00%	8.97%
5.01.01.01	COSTO DE VENTAS	\$ 1,659.98	0.95%	0.08%
5.01.01.01.01	COSTO DE VENTAS	\$ 1,659.98	0.95%	0.08%
	CONSUMO DE MATERIA PRIMA, INSUMOS Y			
5.01.01.02	REPUESTOS	\$ 173,838.55	99.05%	8.88%
5.01.01.02.01	CONSUMO DE MATERIA PRIMA	\$ 88,370.31	50.35%	4.52%
5.01.01.02.02	CONSUMO DE SUMINISTROS	\$ 75,475.46	43.01%	3.86%
5.01.01.02.03	CONSUMO DE REPUESTOS	\$ 9,992.78	5.69%	0.51%
5.02	<b>GASTOS X BENEFICIOS A LOS EMPLEADOS</b>	\$ 1,433,099.17	100.00%	73.24%
5.02.01	SUELDOS, SALARIOS Y REM. GRAVADA DEL IESS	\$ 428,867.83	29.93%	21.92%
5.02.01.01	SUELDOS, SALARIOS Y REM. GRAVADA DEL IESS	\$ 428,867.83	29.93%	21.92%
5.02.01.01.01	SUELDOS	\$ 201,654.66	14.07%	10.31%
5.02.01.01.02	HORAS SUPLEMENTARIAS 50%	\$ 10,235.98	0.71%	0.52%
5.02.01.01.03	HORAS EXTRAS 100%	\$ 19,255.54	1.34%	0.98%
5.02.01.01.04	BONIFICACIONES GRAVADAS IESS	\$ 168,257.60	11.74%	8.60%
5.02.01.01.05	OTROS INGRESOS GRAVADOS IESS	\$ 24,189.00	1.69%	1.24%
5.02.01.01.06	HORAS SUPLEMENTARIAS 100%	\$ 1,045.32	0.07%	0.05%

**EDILOJA CIA LTDA**  
**MARCELINO CHAMPAGNAT SN Y PARIS**  
**RUC :1191743705001**

**ESTADO DE RESULTADOS**

Periodo: desde 01-01-2023 hasta 31-12-2023

Código	Cuenta	Subtotal por cuenta	Totales
5.02.01.01.07	RECARGO NOCTURNO	\$ 9.24	0.00%
5.02.01.01.08	OTRAS BONIFICACIONES	\$ 4,220.49	0.29%
<b>5.02.02</b>	<b>BENEFICIOS SOCIALES E INDEMNIZACIONES</b>	<b>\$ 45,458.88</b>	<b>3.17%</b>
<b>5.02.02.01</b>	<b>BENEFICIOS SOCIALES E INDEMNIZACIONES</b>	<b>\$ 45,458.88</b>	<b>3.17%</b>
5.02.02.01.01	DECIMO TERCER SUELDO	\$ 34,757.12	2.43%
5.02.02.01.02	DECIMO CUARTO SUELDO	\$ 15,113.05	1.05%
5.02.02.01.03	BONIFICACIONES POR ALIMENTACIÓN	\$ 600.00	0.04%
5.02.02.01.05	GASTO VACACIONES	\$ -5,011.29	-0.35%
<b>5.02.03</b>	<b>APORTES A LA SEGURIDAD SOCIAL</b>	<b>\$ 82,744.20</b>	<b>5.77%</b>
<b>5.02.03.01</b>	<b>APORTES A LA SEGURIDAD SOCIAL</b>	<b>\$ 82,744.20</b>	<b>5.77%</b>
5.02.03.01.01	APORTE PATRONAL	\$ 51,425.16	3.59%
5.02.03.01.02	FONDOS DE RESERVA	\$ 31,319.04	2.19%
<b>5.02.04</b>	<b>HONORARIOS, COM. Y DIETAS A PERSONAS NATURALES</b>	<b>\$ 95,265.24</b>	<b>6.65%</b>
<b>5.02.04.01</b>	<b>HONORARIOS, COM. Y DIETAS A PERSONAS NATURALES</b>	<b>\$ 95,265.24</b>	<b>6.65%</b>
5.02.04.01.01	HONORARIOS A PERSONAS NATURALES	\$ 95,265.24	6.65%
<b>5.02.05</b>	<b>HONORARIOS Y OTROS PAGOS A NO RESIDENTES X SERVICIOS OCASIONALES</b>	<b>\$ 741,153.82</b>	<b>51.72%</b>
<b>5.02.05.01</b>	<b>HONORARIOS A EXTRANJEROS X SERVICIOS OCASIONALES</b>	<b>\$ 5,562.10</b>	<b>0.39%</b>
5.02.05.01.01	HONORARIOS A EXTRANJEROS X SERVICIOS OCASIONALES	\$ 5,562.10	0.39%
<b>5.02.05.02</b>	<b>SERVICIOS OCASIONALES</b>	<b>\$ 735,591.72</b>	<b>51.33%</b>
5.02.05.02.01	SERVICIOS OCASIONALES TERMINADOS, PLASTIFICADO, PEGADO,	\$ 698,777.75	48.76%
5.02.05.02.02	TROQUELADO, AFILADA CUCHILLAS, ETC	\$ 25,275.52	1.76%
5.02.05.02.03	DISEÑO Y DIAGRAMACION EXTERNA	\$ 11,538.45	0.81%
<b>5.02.07</b>	<b>GASTOS POR DESAHUCIO</b>	<b>\$ 9,598.32</b>	<b>0.67%</b>
<b>5.02.07.01</b>	<b>GASTOS POR DESAHUCIO</b>	<b>\$ 9,598.32</b>	<b>0.67%</b>
5.02.07.01.02	GASTOS FINANCIEROS POR DESAHUCIO	\$ 9,598.32	0.67%
<b>5.02.08</b>	<b>OTROS GASTOS X BENEFICIOS A LOS EMPLEADOS</b>	<b>\$ 30,010.88</b>	<b>2.09%</b>
<b>5.02.08.01</b>	<b>OTROS GASTOS X BENEFICIOS A LOS EMPLEADOS</b>	<b>\$ 30,010.88</b>	<b>2.09%</b>
5.02.08.01.01	UNIFORMES PARA EL PERSONAL	\$ 7,386.34	0.52%
5.02.08.01.02	SEMINARIOS CURSOS Y CAPACITACIONES AL PERSONAL	\$ 2,523.64	0.18%
5.02.08.01.03	SERVICIOS DE ATENCIÓN MEDICA	\$ 8,537.69	0.60%
5.02.08.01.04	ALIMENTACION AL PERSONAL	\$ 7,403.75	0.52%
5.02.08.01.05	SEGURIDAD Y SALUD OCUPACIONAL	\$ 4,039.46	0.28%
5.02.08.01.06	EQUIPOS DE PROTECCIÓN PERSONAL	\$ 120.00	0.01%
<b>5.03</b>	<b>GASTOS X DEPRECIACIONES</b>	<b>\$ 32,062.39</b>	<b>100.00%</b>
<b>5.03.01</b>	<b>DEPRECIACIONES DEL COSTO HIST. PROP. PLANTA Y EQUIPO</b>	<b>\$ 24,120.39</b>	<b>75.23%</b>
<b>5.03.01.01</b>	<b>DEPRECIACIONES ACELERADA DEL COSTO HIST.</b>	<b>\$ 24,120.39</b>	<b>75.23%</b>
5.03.01.01.01	DEPRECIACION ACUM. EDIFICIOS	\$ 427.07	1.33%
5.03.01.01.04	DEPRECIACION ACUM. MUEBLES Y ENSERES	\$ 189.14	0.59%
5.03.01.01.05	DEPRECIACION ACUM. MAQUINARIA Y EQUIPO	\$ 18,371.34	57.30%
5.03.01.01.07	DEPRECIACION ACUM. EQUIPO DE	\$ 4,458.73	13.91%
5.03.01.01.09	DEPRECIACION ACUM. EQUIPO DE OFICINA	\$ 254.38	0.79%

**EDILOJA CIA LTDA**  
**MARCELINO CHAMPAGNAT SN Y PARIS**  
RUC :1191743705001  
**ESTADO DE RESULTADOS**  
Periodo: desde 01-01-2023 hasta 31-12-2023

Código	Cuenta	Subtotal por cuenta		Totales
	DEPRECIACION ACUM. EQUIPO ELECTRONICO			
5.03.01.01.10	AUDIO Y VIDEO	\$ 419.73	1.31%	0.02%
<b>5.03.02</b>	<b>DEPRECIACIONES ACTIVOS DERECHO DE USO</b>	<b>\$ 7,942.00</b>	<b>24.77%</b>	<b>0.41%</b>
<b>5.03.02.01</b>	<b>DEPRECIACIONES ACTIVOS DERECHO DE USO</b>	<b>\$ 7,942.00</b>	<b>24.77%</b>	<b>0.41%</b>
	DEPRECIACIONES ACTIVOS DERECHO DE USO DE			
5.03.02.01.01	OFICINA	\$ 7,942.00	24.77%	0.41%
<b>5.06</b>	<b>GASTOS DE PROVISIONES</b>	<b>\$ 28,129.18</b>	<b>100.00%</b>	<b>1.44%</b>
<b>5.06.01</b>	<b>GASTOS POR PROVISIONES</b>	<b>\$ 28,129.18</b>	<b>100.00%</b>	<b>1.44%</b>
<b>5.06.01.01</b>	<b>GASTO EN PROVISIONES LOCALES</b>	<b>\$ 28,129.18</b>	<b>100.00%</b>	<b>1.44%</b>
	GASTO PROVISIONES PARA JUBILACION			
5.06.01.01.01	PATRONAL	\$ 28,129.18	100.00%	1.44%
<b>5.08</b>	<b>OTROS GASTOS</b>	<b>\$ 207,115.06</b>	<b>100.00%</b>	<b>10.58%</b>
<b>5.08.02</b>	<b>GASTOS EN TRANSPORTE</b>	<b>\$ 5,158.72</b>	<b>2.49%</b>	<b>0.26%</b>
<b>5.08.02.01</b>	<b>GASTOS EN TRANSPORTE</b>	<b>\$ 5,158.72</b>	<b>2.49%</b>	<b>0.26%</b>
5.08.02.01.01	TRANSPORTE DE MERCADERÍAS	\$ 3,976.97	1.92%	0.20%
5.08.02.01.03	GND FLETES Y TRANSPORTES	\$ 1,181.75	0.57%	0.06%
<b>5.08.04</b>	<b>GASTOS DE VIAJE</b>	<b>\$ 2,624.45</b>	<b>1.27%</b>	<b>0.13%</b>
<b>5.08.04.01</b>	<b>GASTOS DE VIAJE</b>	<b>\$ 2,624.45</b>	<b>1.27%</b>	<b>0.13%</b>
5.08.04.01.01	TRANSPORTE PARA VIAJES	\$ 1,972.63	0.95%	0.10%
5.08.04.01.02	HOSPEDAJE Y ALIMENTACION EN VIAJES	\$ 480.06	0.23%	0.02%
5.08.04.01.03	ALIMENTACIÓN EN VIAJES	\$ 171.76	0.08%	0.01%
<b>5.08.05</b>	<b>GASTOS DE GESTIÓN</b>	<b>\$ 4,063.91</b>	<b>1.96%</b>	<b>0.21%</b>
<b>5.08.05.01</b>	<b>GASTOS DE GESTIÓN</b>	<b>\$ 4,063.91</b>	<b>1.96%</b>	<b>0.21%</b>
5.08.05.01.01	GASTOS DE GESTIÓN	\$ 3,778.71	1.82%	0.19%
5.08.05.01.02	COMPRAS AGASAJOS AL PERSONAL	\$ 285.20	0.14%	0.01%
	SUMINISTROS HERRAMIENTAS MATERIALES Y			
<b>5.08.07</b>	<b>REPUESTOS</b>	<b>\$ 74,159.69</b>	<b>35.81%</b>	<b>3.79%</b>
<b>5.08.07.01</b>	<b>SUMINISTROS MATERIALES Y REPUESTOS</b>	<b>\$ 74,159.69</b>	<b>35.81%</b>	<b>3.79%</b>
5.08.07.01.01	UTILES Y SUMINISTROS DE OFICINA	\$ 4,097.72	1.98%	0.21%
5.08.07.01.02	SUMINISTROS DE COMPUTACIÓN	\$ 1,565.48	0.76%	0.08%
5.08.07.01.03	SUMINISTROS DE LIMPIEZA	\$ 2,694.15	1.30%	0.14%
5.08.07.01.06	REPUESTOS	\$ 17,718.47	8.55%	0.91%
5.08.07.01.07	MANTENIMIENTO DE SERVICIOS INFORMÁTICOS	\$ 451.79	0.22%	0.02%
5.08.07.01.08	SUMINISTROS MATERIALES PARA LA	\$ 47,632.08	23.00%	2.43%
<b>5.08.09</b>	<b>GASTO MANTENIMIENTO Y REPARACIONES</b>	<b>\$ 31,148.43</b>	<b>15.04%</b>	<b>1.59%</b>
<b>5.08.09.04</b>	<b>GASTO EN MANTENIMIENTO Y REPARACIONES</b>	<b>\$ 31,148.43</b>	<b>15.04%</b>	<b>1.59%</b>
5.08.09.04.01	MANTENIMIENTO Y REPARACIONES	\$ 30,680.68	14.81%	1.57%
5.08.09.04.03	SERVICIOS DE LIMPIEZA Y MANTENIMIENTO	\$ 467.75	0.23%	0.02%
<b>5.08.11</b>	<b>GASTO POR SEGUROS Y REASEGUROS</b>	<b>\$ 5,152.23</b>	<b>2.49%</b>	<b>0.26%</b>
<b>5.08.11.01</b>	<b>GASTO EN SEGUROS Y REASEGUROS</b>	<b>\$ 5,152.23</b>	<b>2.49%</b>	<b>0.26%</b>
5.08.11.01.01	SEGUROS Y REASEGUROS	\$ 5,152.23	2.49%	0.26%
<b>5.08.13</b>	<b>GASTO IMPUESTOS, CONTRIBUCIONES Y OTROS</b>	<b>\$ 57,889.18</b>	<b>27.95%</b>	<b>2.96%</b>
<b>5.08.13.01</b>	<b>IMPUESTOS, CONTRIBUCIONES Y OTROS</b>	<b>\$ 57,889.18</b>	<b>27.95%</b>	<b>2.96%</b>
5.08.13.01.01	PERMISOS, TRAMITES EN INST. DEL ESTADO	\$ 61.10	0.03%	0.00%
5.08.13.01.02	PATENTE MUNICIPAL	\$ 718.55	0.35%	0.04%
5.08.13.01.03	PAGOS EN NOTARIAS	\$ 1,215.32	0.59%	0.06%
5.08.13.01.04	PAGOS CUOTAS CAMARA INDUSTRIAS	\$ 1,020.00	0.49%	0.05%
5.08.13.01.05	TRAMITES Y PAGOS ISBN	\$ 682.00	0.33%	0.03%

<b>EDILOJA CIA LTDA</b> <b>MARCELINO CHAMPAGNAT SN Y PARIS</b> <b>RUC :1191743705001</b> <b>ESTADO DE RESULTADOS</b> Periodo: desde 01-01-2023 hasta 31-12-2023					
Código	Cuenta		Subtotal por cuenta		Totales
5.08.13.01.06	GASTO IMPUESTO A LA RENTA	\$	53,515.44	25.84%	2.73%
5.08.13.01.07	CONTRIBUCIONES SUPERINTENDENCIA DE COMPAÑIAS	\$	676.77	0.33%	0.03%
5.08.15	GASTO REGALIAS, SERV.TECNICOS, ADMINISTRATIVOS, DE CONSULTORÍA Y SIMILARES	\$	8,468.73	4.09%	0.43%
5.08.15.01	SERV. TECNICOS, ADMINISTRATIVOS, DE CONSULT Y SIMILARES	\$	8,468.73	4.09%	0.43%
5.08.15.01.05	SERVICIOS DE AUDITORIA EXTERNA	\$	2,768.73	1.34%	0.14%
5.08.15.01.06	SERVICIOS DE ASESORAMIENTO LEGAL	\$	5,700.00	2.75%	0.29%
5.08.18	GASTOS POR SERVICIOS PUBLICOS	\$	18,449.72	8.91%	0.94%
5.08.18.01	SERVICIOS PUBLICOS	\$	18,449.72	8.91%	0.94%
5.08.18.01.03	GASTO DE CELULAR	\$	1,534.83	0.74%	0.08%
5.08.18.01.04	GASTO DE ENERGIA	\$	12,714.89	6.14%	0.65%
5.08.18.01.05	GASTO DE INTERNET	\$	4,200.00	2.03%	0.21%
	<b>GASTOS FINANCIEROS Y OTROS NO OPERACIONALES</b>	\$	<b>67,041.70</b>		
5.09	<b>OPERACIONALES</b>			<b>100.00%</b>	<b>3.43%</b>
5.09.01	GASTOS FINANCIEROS	\$	1,384.87	2.07%	0.07%
5.09.01.01	INTERESES CON INST. FINANCIERAS NO RELACIONADAS	\$	154.98	0.23%	0.01%
5.09.01.01.01	GASTO EN INTERESES BANCARIO	\$	154.98	0.23%	0.01%
5.09.01.02	GASTO COMISIONES BANCARIAS, TASAS Y OTROS	\$	1,229.89	1.83%	0.06%
5.09.01.02.01	GASTO EN COMISIONES BANCARIAS	\$	994.93	1.48%	0.05%
5.09.01.02.02	IMPUESTO A LA SALIDA DE DIVISAS	\$	234.96	0.35%	0.01%
5.09.02	OTROS GASTOS NO OPERACIONALES	\$	9,097.49	13.57%	0.46%
5.09.02.01	GASTOS NO OPERACIONALES NO DEDUCIBLES	\$	9,097.49	13.57%	0.46%
5.09.02.01.01	INTERESES Y MULTAS IESS	\$	180.34	0.27%	0.01%
5.09.02.01.03	INTERESES Y MULTAS MRL	\$	800.00	1.19%	0.04%
5.09.02.01.06	GASTO POR RETENCIONES ASUMIDAS	\$	57.47	0.09%	0.00%
5.09.02.01.07	GND COMPRAS VARIAS	\$	6,047.65	9.02%	0.31%
5.09.02.01.08	GND SERVICIOS VARIOS	\$	1,993.63	2.97%	0.10%
5.09.02.01.09	GND COMISIONES BANCARIAS	\$	18.40	0.03%	0.00%
5.09.03.01	OTROS GASTOS	\$	56,559.34	84.36%	2.89%
5.09.03.01.01	OTROS GASTOS	\$	1,316.97	1.96%	0.07%
5.09.03.01.02	GASTOS DE IMPRESIÓN	\$	6,511.98	9.71%	0.33%
5.09.03.01.03	GASTOS SERVICIOS DIGITALES	\$	36,676.07	54.71%	1.87%
5.09.03.01.05	GASTO PARTICIPACIÓN UTILIDADES	\$	12,054.32	17.98%	0.62%
<b>TOTAL DE COSTOS Y GASTOS</b>			<b>\$1,942,946.03</b>		<b>99.29%</b>
					0.00%
<b>RESULTADOS</b>					0.00%
	TOTAL DE INGRESOS	\$	1,956,825.10		100.00%
	(-)TOTAL DE COSTOS Y GASTOS	\$	1,942,946.03		99.29%
	<b>(=)UTILIDAD/PERDIDA</b>	\$	<b>13,879.07</b>		<b>0.71%</b>
	<b>RESULTADO DESPUES DE AJUSTES</b>	\$	<b>13,879.07</b>		<b>0.71%</b>

Nota. Adaptado de Estado de Resultados Ediloja Cía. Ltda. 2023

## ESTRUCTURA FINANCIERA DEL ESTADO DE RESULTADOS PERIODO 2023

**Tabla 33.**

*Estructura Financiera del Estado de Resultados de Ediloja Cía. Ltda., 2023*

<b>INGRESOS</b>	<b>COSTOS Y GASTOS</b>
<b>INGRESOS</b> \$1.956.825,10 (100%)	<b>COSTOS</b> \$175.498,53 (8,97%)
	<b>GASTOS</b> \$1.767.447,50 (90,32 %)
	<b>UTILIDAD-PERDIDA</b> \$13.879,07 (0,71%)
<b>TOTAL INGRESOS</b> \$1.956.825,10 (100%)	<b>TOTAL COSTOS Y GASTOS</b> \$1.956.825,10 (100%)

*Nota:* Adaptado de Estados Financieros Ediloja Cía. Ltda. 2023

### **Interpretación de la Estructura Financiera**

La estructura financiera del estado de resultado muestra un resultado total de \$1.956.825,10 tanto en sus ingresos como en el total de sus costos y gastos. Por una parte, los ingresos obtenidos en base a la venta de servicio que generan un beneficio económico. Mientras que, los costos y gastos se componen en un 8,97% de los costos en los que incurre la compañía con un valor de \$175.498,53; y en un 90,32% de gastos con un valor de \$1.767.447,50, siendo la cuenta donde se concentra la mayor parte de los egresos que tiene la empresa. Esta estructura es normal en empresas de servicios, donde la mayor carga de egresos se concentra en gastos del personal, así como infraestructura necesaria para realizar su actividad económica. Como resultado de esto, existe una utilidad para el periodo 2022 de \$13.879,07, la cual representa el 0,71% de los ingresos recibido por el periodo, siendo un resultado favorable en la gestión financiera de la entidad.

**Tabla 34.***Interpretación de estructura Ingresos de Actividades Ordinarias 2023, Ediloja Cía. Ltda.*

<b>Ingresos de actividades ordinarias</b>	<b>Valor</b>	<b>Rubro %</b>
	\$	
VENTA NETAS LOCALES DE BIENES	2,050.00	0.11%
	\$	
PRESTACION DE SERVICIOS	1,821,086.69	93.46%
	\$	
(-) DEVOLUCIONES EN VENTAS	690.00	-0.04%
<b>TOTAL INGRESOS DE ACTIVIDADES ORDINARIAS</b>	<b>\$</b>	
	<b>1,948,515.11</b>	<b>100.00%</b>

Fuente: Adaptado de Estados financieros Ediloja Cía. Ltda., 2023

**Interpretación**

Los ingresos de actividades ordinarias en el periodo 2023 ascienden a \$1,948,515.11. Dentro de este valor las ventas por servicios corresponden a la cuenta más influyente, con un 93.46% y un valor de \$1,821,086.69 el cual es influenciado de manera positiva sobre todo por la prestación de servicios digitales, de impresión offset y digital, además de servicios varios. Además, se destaca el ingreso de venta netas locales de bienes con un valor del 0,11%. Mientras que, como aspecto negativo, la devolución en ventas representa el -0.04%, sin embargo, no es un índice significativo para la entidad y demuestra la satisfacción de los clientes, así como la eficiente gestión de las ventas realizada la empresa.

**Tabla 35.***Interpretación de Otros Ingresos 2023, Ediloja Cía. Ltda.*

<b>Otros ingresos</b>	<b>Valor</b>	<b>Rubro %</b>
INGRESOS POR IMPUESTO A LA RENTA DIFERIDO	\$ 915.00	100.00%
<b>TOTAL OTROS INGRESOS</b>	<b>\$ 915.00</b>	<b>100.00%</b>

Fuente: Adaptado de Estados financieros Ediloja Cía. Ltda., 2023

**Interpretación.**

La cuenta de otros ingresos en la empresa Ediloja Cía. Ltda. no constituye una cuenta importante en este análisis, con un valor de \$915.00, equivalente al 0.05% de los ingresos totales de la empresa. Este valor se recuperó debido a la contabilización de diferencias entre la contabilidad financiera y la contabilidad fiscal.



**Tabla 36.***Interpretación de estructura Ingresos financieros y otros no operacionales 2023, Ediloja Cía. Ltda.*

<b>Ingresos financieros y otros no operacionales</b>	<b>Valor</b>	<b>Rubro %</b>
INGRESOS FINANCIEROS	\$ 4,861.30	65.74%
OTROS INGRESOS NO OPERACIONALES	\$ 2,533.69	34.26%
<b>TOTAL INGRESO FINANCIEROS Y OTROS NO OPERACIONALES</b>	<b>\$ 7,394.99</b>	<b>100.00%</b>

*Nota:* Adaptado de Estados Financieros Ediloja Cía. Ltda. 2023**Interpretación**

Los ingresos financieros y otros no operacionales se representan mayormente por los ingresos financieros, los cuales provienen de beneficios otorgados por entidades financieras con la cual la empresa mantiene una relación económica, a concepto de intereses generados por el sistema financiero. El restante 34.26% de este rubro se relaciona a actividades externas a las actividades operacionales de la empresa.

**Tabla 37.***Interpretación de estructura de Costo de Ventas 2023, Ediloja Cía. Ltda.*

<b>Costo de Ventas</b>	<b>Valor</b>	<b>Rubro %</b>
Costo de Ventas	\$ 175,498.53	100.00%
<b>TOTAL COSTO DE VENTAS</b>	<b>\$ 175,498.53</b>	<b>100.00%</b>

Fuente: Adaptado de Estados financieros Ediloja Cía. Ltda., 2023.

**Interpretación**

El costo de ventas en el periodo 2023 alcanza un valor de \$175,498.53. Esta cantidad contiene un mayor porcentaje de concentración en la cuenta consumo de materia prima, insumos y repuestos con un 99.05% de representación. Estos permiten a la empresa generar bienes de venta y prestar sus servicios enfocados en impresiones offset, digital y plotter, así como proyectos externos de digitalización. Lo cual, considerando su naturaleza como empresa de servicios es un rubro saludable.

**Tabla 38.**

*Interpretación de estructura de Gastos por beneficios a los empleados 2023, Ediloja Cía. Ltda.*

<b>Gastos por beneficios a los empleados</b>	<b>Valor</b>	<b>Rubro %</b>
SUELDOS, SALARIOS Y REM. GRAVADA DEL IESS	<b>\$ 428,867.83</b>	29.93%
BENEFICIOS SOCIALES E INDEMNIZACIONES	<b>\$ 45,458.88</b>	3.17%
APORTES A LA SEGURIDAD SOCIAL	<b>\$ 82,744.20</b>	5.77%
HONORARIOS, COM. Y DIETAS A PERSONAS NATURALES	<b>\$ 95,265.24</b>	6.65%
HONORARIOS Y OTROS PAGOS A NO RESIDENTES X SERVICIOS OCASIONALES	<b>\$ 741,153.82</b>	51.72%
GASTOS POR DESAHUCIO	<b>\$ 9,598.32</b>	0.67%
OTROS GASTOS X BENEFICIOS A LOS EMPLEADOS	<b>\$ 30,010.88</b>	2.09%
<b>TOTAL GASTOS BENEFICIOS A LOS EMPLEADOS</b>	<b>\$1,433,099.17</b>	<b>100.00%</b>

Fuente: Adaptado de Estados financieros Ediloja Cía. Ltda., 2023.

### **Interpretación**

Al ser Ediloja Cía. Ltda. una empresa de servicios resulta natural que la mayor carga financieras en el pago a personal calificado que realice los servicios que ofrece al mercado. Esta cuenta tiene el 73.24% dentro de los costos y gastos en los que incurre la empresa, concentrándose sobre todo en el gasto que genera el personal de manera ocasional lo cual permite ajustar rápidamente su personal según la demanda de sus servicios. Su personal de planta por su parte alcanza un valor de \$428,867.83 siendo la segunda cuenta más significativa en este grupo de gastos, dónde además se suman los beneficios sociales con un valor de \$45,458.88 y \$82,744.20. Todos estos gastos se justifican en su rol fundamental para la producción tanto de bienes y especialmente de servicios, tomando en cuenta el nivel de ventas que maneja la empresa.

**Tabla 39.**

*Interpretación de estructura de Gastos por depreciaciones 2023, Ediloja Cía. Ltda.*

<b>Gastos por depreciaciones</b>	<b>Valor</b>	<b>Rubro %</b>
DEPRECIACIONES DEL COSTO HIST. PROP. PLANTA Y EQUIPO	\$ 24.120,39	75,23%
DEPRECIACIONES ACTIVOS DERECHO DE USO	\$ 7.942,00	24,77%
<b>TOTAL DE GASTOS POR DEPRECIACIONES</b>	<b>\$ 32.062,39</b>	<b>100,00%</b>

Fuente: Adaptado de Estados financieros Ediloja Cía. Ltda., 2023.

## Interpretación

Los gastos por depreciaciones en el periodo 2023 presentan un valor de \$32.062,39. Estas guardan relación al valor de propiedad, planta y equipo, una cuenta con significancia en el activo de la empresa que ocupa el 75,23% de la cuenta. Por otro lado, se destaca el aumento de la cuenta depreciaciones activos derecho de uso los cuales con un porcentaje de 24,77% relacionados a la depreciación de los activos que la empresa utiliza bajo contratos de arrendamiento. Esta última se replantea debido a la adopción de la empresa de las NIIF en el periodo 2023 donde el concepto de arrendamiento se registra en la cuenta de depreciaciones activos derecho de uso.

**Tabla 40.**

*Interpretación de estructura de Gastos de provisiones 2023, Ediloja Cía. Ltda.*

<b>Gastos de provisiones</b>	<b>Valor</b>	<b>Rubro %</b>
	\$	
GASTOS POR PROVISIONES	28.129,18	100,00%
<b>TOTAL GASTOS DE PROVISIONES</b>	<b>\$</b>	
	<b>28.129,18</b>	<b>100,00%</b>

Fuente: Adaptado de Estados financieros Ediloja Cía. Ltda., 2023

## Interpretación

Los gastos por provisiones en el 2023 reflejan un valor de \$28.129,18 el cual funciona como un fondo para las obligaciones de gastos que puedan surgir para la entidad de forma extraordinaria. Su valor guarda una relación saludable con los gastos con los que incurre la empresa Ediloja Cía. Ltda., funcionando como un fondo previsorio ante posibles responsabilidades futuras.

**Tabla 41.**

*Interpretación de Otros gastos 2023, Ediloja Cía. Ltda.*

<b>Otros gastos</b>	<b>Valor</b>	<b>Rubro %</b>
	\$	
GASTOS EN TRANSPORTE	5.158,72	2,49%
	\$	
GASTOS DE VIAJE	2.624,45	1,27%
GASTOS DE GESTION	\$ 4.063,91	1,96%
SUMINISTROS HERRAMIENTAS MATERIALES Y REPUESTOS	\$ 74.159,69	35,81%

GASTO MANTENIMIENTO Y REPARACIONES	\$ 31.148,43	15,04%
GASTO POR SEGUROS Y REASEGUROS	\$ 5.152,23	2,49%
GASTO IMPUESTOS, CONTRIBUCIONES Y OTROS	\$ 57.889,18	27,95%
GASTO ADMINISTRATIVOS, DE REGALIAS, DE CONSULTORÍA Y SIMILARES, SERV.TECNICOS,	\$ 8.468,73	4,09%
GASTOS POR SERVICIOS PUBLICOS	\$ 18.449,72	8,91%
<b>TOTAL OTROS GASTOS</b>	<b>207.115,06</b>	<b>100%</b>

Fuente: Adaptado de Estados financieros Ediloja Cía. Ltda., 2023.

### Interpretación

La cuenta de otros gastos en el 2023 representa un total de \$207.115,06 siendo la cuenta más representativa Suministros, herramientas, materiales y repuestos con un 35,81% la cual enmarca el material que utiliza la empresa para poder realizar sus actividades económicas. Sin embargo, en este periodo también se registra otra cuenta significativa, gastos impuestos, contribuciones y otros que alcanza un 27,95% suponiendo un peso fiscal mayor a la registrada en periodos anteriores. Sin embargo, esta última cuenta representa únicamente el 2.98% de los gastos totales del periodo 2023, por lo que continúa siendo un rango manejable para Ediloja Cía. Ltda.

### Tabla 42.

*Interpretación de Gastos Financieros y otros no operacionales 2023, Ediloja Cía. Ltda.*

Gastos Financieros y otros no operacionales	Valor	Rubro %
GASTOS FINANCIEROS	\$ 1.384,87	2,07%
OTROS GASTOS NO OPERACIONALES	\$ 9.097,49	13,57%
OTROS GASTOS	\$ 56.559,34	84,36%
<b>TOTAL GASTOS FINANCIEROS Y OTROS NO OPERACIONALES</b>	<b>\$ 67.041,70</b>	<b>100,00%</b>

Fuente: Adaptado de Estados financieros Ediloja Cía. Ltda., 2023.

## **Interpretación**

Los gastos financieros en el periodo 2023 alcanzan un valor de \$67.041,70, siendo el rubro más representativo la cuenta de otros gastos con un 84,36% y un valor de \$56.559,34 que se conforma en más de la mitad por la cuenta de otros servicios digitales, el cual igualmente es un gasto relacionado al funcionamiento de la empresa. Por otro lado, como cuentas secundarias, con mayor representación del 13,57% otros gastos no operacionales mientras que los gastos financieros alcanzan únicamente el 2,07% de la cuenta, ya que la empresa no mantiene créditos ni obligaciones financieras con entidades bancarias., sino que se mantiene del aporte de capital de los socios.

**Tabla 43.**

*Análisis Horizontal de Estado de Situación Financiera de la empresa Ediloja Cía. Ltda.*

<b>EDILOJA CIA LTDA</b> MARCELINO CHAMPAGNAT SN Y PARIS RUC :1191743705001 <b>ESTADO DE SITUACIÓN FINANCIERA</b>						
Análisis Horizontal 2022-2023						
Código	Cuenta	2023	2022	Variacion absoluta	Variacion Relativa	Razon
<b>1</b>	<b>ACTIVOS</b>					
<b>1.01</b>	<b>ACTIVO CORRIENTE</b>	\$ 571,927.13	\$ 532,314.97	\$ 39,612.16	7.44%	1.07
<b>1.01.01</b>	<b>EFFECTIVO Y EQUIVALENTES AL EFFECTIVO</b>	\$ 236,764.21	\$ 151,361.24	\$ 85,402.97	56.42%	1.56
<b>1.01.01.01</b>	<b>CAJA</b>		\$ 23.10	\$ -23.10	-100.00%	0.00
1.01.01.01.01	CAJA GENERAL		\$ 23.10	\$ -23.10	-100.00%	0.00
<b>1.01.01.02</b>	<b>FONDO ROTATIVO</b>		\$ 58.56	\$ -58.56	-100.00%	0.00
1.01.01.02.01	CAJA CHICA		\$ 58.56	\$ -58.56	-100.00%	0.00
<b>1.01.01.03</b>	<b>BANCOS</b>	\$ 196,481.21	\$ 151,279.58	\$ 45,201.63	29.88%	1.30
1.01.01.03.01	BANCO DE LOJA CTA.CTE. # 2901411702	179572.67	\$ 150,674.97	\$ 28,897.70	19.18%	1.19
1.01.01.03.02	BANCO GUAYAQUIL CTA.CTE. # 21023051		\$ 44.64	\$ -44.64	-100.00%	0.00
1.01.01.03.03	BANCO DE LOJA CTA.AHO. # 2903257329	16908.54	\$ 559.97	\$ 16,348.57	2919.54%	30.20
<b>1.01.01.04</b>	<b>POLIZAS EN BANCOS Y COOPERATIVAS</b>	\$ 40,283.00		\$ 40,283.00	0.00%	0.00
1.01.01.04.01	POLIZAS DE ACUMULACION EN BANCOS	\$ 40,283.00		\$ 40,283.00	0.00%	0.00
<b>1.01.02</b>	<b>CORRIENTES</b>	\$ 191,835.38	\$ 139,485.87	\$ 52,349.51	37.53%	1.38
	<b>CUENTAS Y DCTOS X COBRAR COMERCIALES</b>					
<b>1.01.02.01</b>	<b>CORRIENTES</b>	\$ 181,259.92	\$ 127,773.89	\$ 53,486.03	41.86%	1.42
	<b>CUENTAS Y DCTOS. X COBRAR CLIENTES</b>					
<b>1.01.02.01.01</b>	<b>RELACIONADAS</b>	\$ 180,838.97	\$ 126,806.48	\$ 54,032.49	42.61%	1.43
	<b>CUENTAS Y DCTOS X COBRAR CLIENTES RELAC.</b>					
1.01.02.01.01.01	LOCALES	\$ 53,664.82	\$ 126,806.48	\$ -73,141.66	-57.68%	0.42
	<b>CUENTAS Y DCTOS X COBRAR PROVISION DE</b>					
1.01.02.01.01.03	INGRESOS	\$ 127,174.15		\$ 127,174.15	0.00%	0.00
	<b>CUENTAS Y DCTOS X COBRAR CLIENTES NO</b>					
<b>1.01.02.01.02</b>	<b>RELACIONADAS</b>	\$ 1,069.60	\$ 975.06	\$ 94.54	9.70%	1.10
	<b>CUENTAS Y DCTOS X COBRAR CLIENTES NO</b>					
1.01.02.01.02.01	RELAC. LOCALES	\$ 1,069.60	\$ 975.06	\$ 94.54	9.70%	1.10
	<b>(-) PROVISION CUENTAS COMERCIALES</b>					
<b>1.01.02.01.03</b>	<b>INCOBRABLES</b>	\$ -648.65	\$ -7.65	\$ -641.00	8379.08%	84.79
	<b>(-) PROVISION CUENTAS COMERCIALES</b>					
1.01.02.01.03.01	INCOBRABLES	\$ -7.65	\$ -7.65	\$ -	0.00%	1.00
1.01.02.01.03.02	(-) DETERIORO DE CUENTAS POR COBRAR	\$ -641.00		\$ -641.00	0.00%	0.00
<b>1.01.02.02</b>	<b>OTRAS CUENTAS Y DCTOS X COBRAR CORRIENTES</b>	\$ 10,575.46	\$ 11,711.98	\$ -1,136.52	-9.70%	0.90

**EDILOJA CIA LTDA**  
**MARCELINO CHAMPAGNAT SN Y PARIS**  
RUC :1191743705001  
**ESTADO DE SITUACIÓN FINANCIERA**  
Análisis Horizontal 2022-2023

Código	Cuenta	2023	2022	Variacion absoluta	Variacion Relativa	Razon
<b>1.01.02.02.04</b>	<b>OTRAS CUENTAS POR COBRAR NO</b>	\$ 10,575.46	\$ 11,711.98	\$ -1,136.52	-9.70%	0.90
1.01.02.02.04.01	ANTICIPOS A PROVEEDORES	\$ 7,348.41	\$ 10,658.99	\$ -3,310.58	-31.06%	0.69
1.01.02.02.04.03	ANTICIPOS A EMPLEADOS	\$ 3,227.05	\$ 949.99	\$ 2,277.06	239.69%	3.40
1.01.02.02.04.07	GARANTÍA EN ARRIENDOS		\$ -300.00	\$ 300.00	-100.00%	0.00
1.01.02.02.04.10	OTRAS CUENTAS POR COBRAR		\$ 203.00	\$ -203.00	-100.00%	0.00
1.01.02.02.04.11	ANTICIPO DE DECIMOS		\$ 200.00	\$ -200.00	-100.00%	0.00
<b>1.01.06</b>	<b>ACTIVOS POR IMPUESTOS CORRIENTES</b>	\$ 114,692.32	\$ 204,514.28	\$ -89,821.96	-43.92%	0.56
<b>1.01.06.01</b>	<b>CREDITO TRIBUTARIO A FAVOR DE LA EMP. (IVA)</b>	\$ 97,391.48	\$ 116,523.69	\$ -19,132.21	-16.42%	0.84
1.01.06.01.01	CREDITO TRIBUTARIO IVA	\$ 64,498.96	\$ 116,523.69	\$ -52,024.73	-44.65%	0.55
1.01.06.01.04	RETENCION IVA 30% EN VENTAS	\$ 144.22		\$ 144.22	0.00%	0.00
1.01.06.01.05	RETENCIÓN IVA 70% EN VENTAS	\$ 3,579.33		\$ 3,579.33	0.00%	0.00
1.01.06.01.06	RETENCIÓN IVA 100% EN VENTAS	\$ 29,168.97		\$ 29,168.97	0.00%	0.00
<b>1.01.06.03</b>	<b>ANTICIPO DE IMPUESTO A LA RENTA</b>	\$ 17,300.84	\$ 87,990.59	\$ -70,689.75	-80.34%	0.20
1.01.06.03.02	RETENCIONES IMP RENTA RECIBIDAS EN VENTAS	\$ 17,300.84	\$ 87,990.59	\$ -70,689.75	-80.34%	0.20
<b>1.01.07</b>	<b>INVENTARIOS</b>	\$ 28,635.22	\$ 35,808.90	\$ -7,173.68	-20.03%	0.80
<b>1.01.07.02</b>	<b>INVENTARIOS DE MATERIA PRIMA</b>	\$ 16,654.38	\$ 9,994.33	\$ 6,660.05	66.64%	1.67
1.01.07.02.01	INVENTARIOS DE MATERIA PRIMA	\$ 16,654.38	\$ 9,994.33	\$ 6,660.05	66.64%	1.67
<b>1.01.07.03</b>	<b>INVENTARIOS DE REPUESTOS</b>	\$ 688.68	\$ 8,927.06	\$ -8,238.38	-92.29%	0.08
1.01.07.03.01	INVENTARIOS DE REPUESTOS	\$ 688.68	\$ 8,927.06	\$ -8,238.38	-92.29%	0.08
<b>1.01.07.04</b>	<b>INVENTARIOS PROD.TERMINADOS Y MERC.</b>	\$ 0.75	\$ 1,892.87	\$ -1,892.12	-99.96%	0.00
1.01.07.04.01	INVENTARIOS PROD. TERM. Y MERC. EN	\$ 0.75	\$ 1,892.87	\$ -1,892.12	-99.96%	0.00
<b>1.01.07.05</b>	<b>INVENTARIOS DE SUMINISTROS</b>	\$ 16,982.41	\$ 14,994.64	\$ 1,987.77	13.26%	1.13
1.01.07.05.01	INVENTARIOS DE SUMINISTROS	\$ 16,982.41	\$ 14,994.64	\$ 1,987.77	13.26%	1.13
<b>1.01.07.09</b>	<b>(-) DETERIORO ACUMULADO DEL VALOR DE INVENTARIOS</b>	\$ -5,691.00		\$ -5,691.00	0.00%	0.00
1.01.07.09.01	(-) DETERIORO ACUMULADO DEL VALOR DE INVENTARIOS	\$ -5,691.00		\$ -5,691.00	0.00%	0.00
<b>1.01.10</b>	<b>GASTOS PAGADOS POR ANTICIPADOS</b>		\$ 1,144.68	\$ -1,144.68	-100.00%	0.00
<b>1.01.10.01</b>	<b>GASTOS PAGADOS POR ANTICIPADOS</b>		\$ 1,144.68	\$ -1,144.68	-100.00%	0.00
1.01.10.01.03	PRIMAS DE SEGURO PAGADAS X ANTICIPADO		\$ 1,144.68	\$ -1,144.68	-100.00%	0.00
<b>1.02</b>	<b>ACTIVO NO CORRIENTE</b>	\$ 274,464.70	\$ 178,908.74	\$ 95,555.96	53.41%	1.53
<b>1.02.01</b>	<b>PROPIEDAD PLANTA Y EQUIPO</b>	\$ 231,883.73	\$ 148,809.89	\$ 83,073.84	55.83%	1.56
1.02.01.01	PROPIEDAD PLANTA Y EQUIPO	\$ 467,883.98	\$ 411,330.75	\$ 56,553.23	13.75%	1.14

**EDILOJA CIA LTDA**  
**MARCELINO CHAMPAGNAT SN Y PARIS**  
RUC :1191743705001

**ESTADO DE SITUACIÓN FINANCIERA**  
**Analisis Horizontal 2022-2023**

Código	Cuenta	2023	2022	Variacion absoluta	Variacion Relativa	Razon
1.02.01.01.02	EDIFICIOS	\$ 17,082.97		17082.97	0.00%	0.00
	MAQUINARIA EQUIPO, INSTALACIONES Y					
1.02.01.01.04	ADECUACIONES	\$ 273,284.30	\$ 242,884.30	30400	12.52%	1.13
1.02.01.01.07	MUEBLES Y ENSERES	\$ 2,276.72	\$ 1,279.72	997	77.91%	1.78
1.02.01.01.08	EQUIPO DE COMPUTACIÓN	\$ 157,440.88	\$ 151,275.12	6165.76	4.08%	1.04
1.02.01.01.10	EQUIPO ELECTRÓNICO AUDIO Y VIDEO	\$ 15,032.40	\$ 13,124.90	1907.5	14.53%	1.15
1.02.01.01.11	EQUIPO DE OFICINA	\$ 2,766.71	\$ 2,766.71	0	0.00%	1.00
	<b>(-) DEPRECIACION ACUM. PROP. PLANTA Y EQ. DEL</b>					
<b>1.02.01.02</b>	<b>COSTO HIST.</b>	<b>\$ -320,743.25</b>	<b>\$ -296,622.86</b>	<b>-24120.39</b>	<b>8.13%</b>	<b>1.08</b>
1.02.01.02.01	(-) DEPRECIACION ACUM. EDIFICIOS	\$ -427.07		-427.07	0.00%	0.00
	(-) DEPRECIACION ACUM.					
1.02.01.02.03	MAQUINARIA,EQUIPO,INSTALACIONES Y ADEC	\$ -155,733.13	\$ -137,361.79	-18371.34	13.37%	1.13
1.02.01.02.06	(-) DEPRECIACION ACUM. MUEBLES Y ENSERES	\$ -558.05	\$ -368.91	-189.14	51.27%	1.51
	(-) DEPRECIACION ACUM. EQUIPO DE					
1.02.01.02.07	COMPUTACIÓN	\$ -148,475.91	\$ -144,017.18	-4458.73	3.10%	1.03
	(-) DEPRECIACION ACUM. EQUIPO ELEC AUDIO Y					
1.02.01.02.09	VIDEO	\$ -13,228.96	\$ -12,809.23	-419.73	3.28%	1.03
1.02.01.02.10	(-) DEPRECIACION ACUM. EQUIPO DE OFICINA	\$ -2,320.13	\$ -2,065.75	-254.38	12.31%	1.12
<b>1.02.01.04.</b>	<b>ACTIVOS POR DERECHO DE USO</b>	<b>\$ 84,743.00</b>	<b>\$ 37,034.00</b>	<b>47709</b>	<b>128.82%</b>	<b>2.29</b>
1.02.01.04.01	ACTIVO POR DERECHO DE USO	\$ 92,685.00	\$ 37,034.00	55651	150.27%	2.50
	AMORTIZACION ACUMULADA ACTIVO POR					
1.02.01.05.01	DERECHO DE USO	\$ -7,942.00	\$ -2,932.00	-5010	170.87%	2.71
<b>1.02.02</b>	<b>ACTIVO INTANGIBLE</b>		<b>\$ -165.12</b>	<b>165.12</b>	<b>-100.00%</b>	<b>0.00</b>
<b>1.02.02.01</b>	<b>ACTIVO INTANGIBLE</b>		<b>\$ 16,377.30</b>	<b>-16377.3</b>	<b>-100.00%</b>	<b>0.00</b>
1.02.02.01.03	SOFTWARE Y LICENCIAS		\$ 16,377.30	-16377.3	-100.00%	0.00
	(-) AMORTIZACIÓN ACUMULADA DE ACTIVOS					
<b>1.02.02.02</b>	<b>INTANGIBLE</b>		<b>\$ -16,542.42</b>	<b>16542.42</b>	<b>-100.00%</b>	<b>0.00</b>
	(-) AMORTIZACIÓN ACUMULADA DE ACTIVOS					
1.02.02.02.01	INTANGIBLE		\$ -16,542.42	16542.42	-100.00%	0.00
<b>1.02.10</b>	<b>ACTIVOS POR IMPUESTOS DIFERIDOS</b>	<b>\$ 19,580.97</b>	<b>\$ 7,263.97</b>	<b>12317</b>	<b>169.56%</b>	<b>2.70</b>
	<b>IMPUESTOS DIFERIDOS X DIFERENCIAS</b>					
<b>1.02.10.01</b>	<b>TEMPORARIAS</b>	<b>\$ 19,580.97</b>	<b>\$ 7,263.97</b>	<b>12317</b>	<b>169.56%</b>	<b>2.70</b>



**EDILOJA CIA LTDA**  
**MARCELINO CHAMPAGNAT SN Y PARIS**  
RUC :1191743705001  
**ESTADO DE SITUACIÓN FINANCIERA**  
Análisis Horizontal 2022-2023

Código	Cuenta	2023	2022	Variacion absoluta	Variacion Relativa	Razon
	ACTIVOS IMPUESTOS DIF. X DIFERENCIAS					
1.02.10.01.01	TEMPORALES	\$ 7,650.97	\$ 7,650.97	\$ -	0.00%	1.00
1.02.10.01.04	ACTIVO POR IMPUESTO A LA RENTA DIFERIDO	\$ 11,930.00	\$ -387.00	\$ 12,317.00	-3182.69%	-30.83
1.02.11	OTROS ACTIVOS NO CORRIENTES	\$ 23,000.00	\$ 23,000.00	\$ -	0.00%	1.00
1.02.11.01	OTROS ACTIVOS NO CORRIENTES	\$ 23,000.00	\$ 23,000.00	\$ -	0.00%	1.00
1.02.11.01.02	ACCIONES HOTELES Y SERVICIOS ALMENDRAL	\$ 23,000.00	\$ 23,000.00	\$ -	0.00%	1.00
<b>TOTAL ACTIVOS:</b>		<b>\$ 846,391.83</b>	<b>\$ 711,223.71</b>	<b>\$ 135,168.12</b>	<b>19.01%</b>	<b>1.19</b>
<b>2</b>	<b>PASIVO</b>					
<b>2.01</b>	<b>PASIVO CORRIENTE</b>	<b>\$ 373,719.74</b>	<b>\$ 315,018.27</b>	<b>58701.47</b>	<b>18.63%</b>	<b>1.19</b>
2.01.01	CUENTAS Y DCTOS. POR PAGAR CORRIENTES	\$ 43,635.91	\$ 37,574.56	6061.35	16.13%	1.16
	CUENTAS Y DCTOS. X PAGAR COMERCIALES					
2.01.01.01	CORRIENTES	\$ 40,911.43	\$ 32,916.47	7994.96	24.29%	1.24
	CUENTAS Y DCTOS. X PAGAR COMERC.					
2.01.01.01.01	RELACIONADAS	\$ 4.00	\$ 672.00	-668	-99.40%	0.01
	CUENTAS Y DCTOS X PAGAR PROV. RELAC.					
2.01.01.01.01.01	LOCALES	\$ 4.00	\$ 672.00	-668	-99.40%	0.01
	CUENTAS Y DCTOS. X PAGAR COM. NO					
2.01.01.01.02	RELACIONADAS	\$ 40,907.43	\$ 32,244.47	8662.96	26.87%	1.27
	CUENTAS Y DCTOS. X PAGAR PROV. NO RELAC.					
2.01.01.01.02.01	LOCALES	\$ 40,907.43	\$ 32,244.47	8662.96	26.87%	1.27
2.01.01.02	OTRAS CUENTAS Y DCTOS X PAGAR CORRIENTES	\$ 2,724.48	\$ 4,658.09	-1933.61	-41.51%	0.58
	OTRAS CUENTAS Y DCTOS X PAGAR NO					
2.01.01.02.04	RELACIONADAS	\$ 2,724.48	\$ 4,658.09	-1933.61	-41.51%	0.58
	OBLIGACIONES CON LA ADMINISTRACIÓN					
2.01.01.02.04.01	TRIBUTARIA	\$ 2,724.48	\$ 4,658.09	-1933.61	-41.51%	0.58
2.01.01.02.04.01.1	RETENCIONES IVA Y RENTA POR PAGAR SRI	\$ 2,724.48	\$ 4,658.09	-1933.61	-41.51%	0.58
2.01.02	OBLIGACIONES CON INSTITUCIONES FINANCIERAS	\$ 1,515.41	\$ 3,707.72	-2192.31	-59.13%	0.41
2.01.02.01	OBLIGACIONES CON INST. FINANCIERAS LOCALES	\$ 1,515.41	\$ 3,707.72	-2192.31	-59.13%	0.41
	CUENTAS POR PAGAR PAGOS CON TARJETAS DE					
2.01.02.01.03	CREDITO	\$ 1,515.41	\$ 3,707.72	-2192.31	-59.13%	0.41
	PASIVO CORRIENTE X BENEFICIOS A LOS					
2.01.09	EMPLEADOS	\$ 41,131.45	\$ 40,547.72	583.73	1.44%	1.01

**EDILOJA CIA LTDA**  
**MARCELINO CHAMPAGNAT SN Y PARIS**  
RUC :1191743705001  
**ESTADO DE SITUACIÓN FINANCIERA**  
Análisis Horizontal 2022-2023

Código	Cuenta	2023	2022	Variacion absoluta	Variacion Relativa	Razon
	<b>PARTICIPACIÓN TRABAJADORES POR PAGAR DEL EJERCICIO</b>					
<b>2.01.09.01</b>	<b>EJERCICIO</b>	\$ 12,054.32		12054.32	0.00%	0.00
	<b>PARTICIPACIÓN TRABAJADORES POR PAGAR DEL EJERCICIO</b>					
2.01.09.01.01	EJERCICIO	\$ 12,054.32		12054.32	0.00%	0.00
<b>2.01.09.02</b>	<b>OBLIGACIONES CON EL IESS</b>	\$ 8,936.31	\$ 11,061.98	-2125.67	-19.22%	0.81
2.01.09.02.01	APORTE INDIVIDUAL 9.45% POR PAGAR	\$ 6,811.29	\$ 3,368.11	3443.18	102.23%	2.02
	APORTE PATRONAL 11.15% POR PAGAR 1% IECE Y SECAP	\$ 1,735.66	\$ 4,330.44	-2594.78	-59.92%	0.40
2.01.09.02.03	FONDOS DE RESERVA POR PAGAR	\$ 228.29	\$ 504.37	-276.08	-54.74%	0.45
2.01.09.02.04	PRESTAMOS QUIROGRAFARIOS POR PAGAR	\$ 108.28	\$ 2,835.41	-2727.13	-96.18%	0.04
	EXTENSION SALUD CONYUGES E HIJOS IESS POR PAGAR	\$ 52.79	\$ 23.65	29.14	123.21%	2.23
	<b>OBLIGACIONES POR BENEFICIOS DE LEY A EMPLEADOS</b>	\$ 20,140.82	\$ 29,485.74	-9344.92	-31.69%	0.68
2.01.09.04.01	SUELDOS POR PAGAR		\$ 12.75	-12.75	-100.00%	0.00
2.01.09.04.02	DECIMOTERCER SUELDO POR PAGAR	\$ 1,282.97	\$ 1,737.06	-454.09	-26.14%	0.74
2.01.09.04.03	DECIMOCUARTO SUELDO POR PAGAR	\$ 4,867.65	\$ 4,471.19	396.46	8.87%	1.09
2.01.09.04.04	VACACIONES POR PAGAR	\$ 13,990.20	\$ 23,264.74	-9274.54	-39.87%	0.60
<b>2.01.10</b>	<b>PROVISIONES CORRIENTES</b>	\$ 57,868.29	\$ 18,177.64	39690.65	218.35%	3.18
<b>2.01.10.01</b>	<b>PROVISIONES LOCALES</b>		\$ 18,177.64	-18177.64	-100.00%	0.00
2.01.10.01.06	PROVISIONES DE GASTOS	\$ 57,868.29	\$ 18,177.64	39690.65	218.35%	3.18
<b>2.01.11</b>	<b>PASIVOS POR INGRESOS DIFERIDOS</b>	\$ 227,183.37	\$ 203,491.53	23691.84	11.64%	1.12
<b>2.01.11.01</b>	<b>ANTICIPOS DE CLIENTES CORRIENTES</b>	\$ 227,183.37	\$ 203,491.53	23691.84	11.64%	1.12
2.01.11.01.01	ANTICIPOS DE CLIENTES CORRIENTES	\$ 227,183.37	\$ 203,491.53	23691.84	11.64%	1.12
<b>2.01.12</b>	<b>OTROS PASIVOS CORRIENTES</b>	\$ 886.31	\$ 4,092.10	-3205.79	-78.34%	0.22
<b>2.01.12.01</b>	<b>OTROS PASIVOS CORRIENTES</b>	\$ 886.31	\$ 4,092.10	-3205.79	-78.34%	0.22
2.01.12.01.01	RETENCIONES JUDICIALES POR PAGAR	\$ 376.79	\$ 526.48	-149.69	-28.43%	0.72
2.01.12.01.02	SERVICIOS MÉDICOS HUTPL POR PAGAR		\$ 54.66	-54.66	-100.00%	0.00
2.01.12.01.03	CUENTAS POR PAGAR VARIAS	\$ 292.88	\$ 773.09	-480.21	-62.12%	0.38
2.01.12.01.04	GRAFICAS SANTIAGO CONSUMOS POR PAGAR	\$ 10.45		10.45	0.00%	0.00
2.01.12.01.06	FYBECA CONSUMOS POR PAGAR	\$ 182.00	\$ 123.59	58.41	47.26%	1.47
	FARMACIAS ECONOMICAS CONSUMOS POR PAGAR	\$ 24.19	\$ 140.12	-115.93	-82.74%	0.17

**EDILOJA CIA LTDA**  
**MARCELINO CHAMPAGNAT SN Y PARIS**  
RUC :1191743705001  
**ESTADO DE SITUACIÓN FINANCIERA**  
Análisis Horizontal 2022-2023

Código	Cuenta	2023	2022	Variación absoluta	Variación Relativa	Razon
2.01.12.01.08	ALMACEN SOUVENIERS DESCUENTOS POR PAGAR	\$ 73.58	\$ 73.58	-73.58	-100.00%	0.00
2.01.12.01.09	GRAN AKI CONSUMOS POR PAGAR	\$ 359.91	\$ 359.91	-359.91	-100.00%	0.00
	PRESTAMOS DEL PERSONAL EN INST.					
2.01.12.01.12	FINANCIERAS POR PAGAR	\$ 474.50	\$ 474.50	-474.5	-100.00%	0.00
	CAJA DE AHORRO APASUTPL DESCUENTOS POR					
2.01.12.01.14	PAGAR	\$ 1,566.17	\$ 1,566.17	-1566.17	-100.00%	0.00
2.01.13	PASIVO CORRIENTE POR DERECHO DE USO	\$ 1,499.00	\$ 7,427.00	-5928	-79.82%	0.20
2.01.13.01	PASIVO CORRIENTE POR DERECHO DE USO	\$ 1,499.00	\$ 7,427.00	-5928	-79.82%	0.20
2.01.13.01.02	PASIVO POR ARRENDAMIENTO CORTO PLAZO	\$ 1,499.00	\$ 7,427.00	-5928	-79.82%	0.20
2.02	<b>PASIVO NO CORRIENTE</b>	\$ 440,493.42	\$ 341,884.38	98609.04	28.84%	1.29
2.02.08	PASIVO NO CORRTE X BENEFICIOS A EMPLEADOS	\$ 350,132.88	\$ 312,755.38	37377.5	11.95%	1.12
2.02.08.01	JUBILACION PATRONAL NO CORRIENTE	\$ 260,863.78	\$ 232,734.60	28129.18	12.09%	1.12
2.02.08.01.01	JUBILACION PATRONAL NO CORRIENTE	\$ 260,863.78	\$ 232,734.60	28129.18	12.09%	1.12
2.02.08.02	PASIVO NO CORRIENTE X DESAHUCIO	\$ 89,269.10	\$ 80,020.78	9248.32	11.56%	1.12
2.02.08.02.01	PASIVO NO CORRIENTE X DESAHUCIO	\$ 89,269.10	\$ 80,020.78	9248.32	11.56%	1.12
	PASIVO POR INGRESOS DIFERIDOS NO					
2.02.10	CORRIENTES	\$ 524.54		524.54	0.00%	0.00
2.02.10.01	ANTICIPOS DE CLIENTES NO CORRIENTES	\$ 524.54		524.54	0.00%	0.00
2.02.10.01.01	ANTICIPOS DE CLIENTES NO CORRIENTES	\$ 524.54		524.54	0.00%	0.00
2.02.11	OTROS PASIVOS NO CORRIENTES	\$ 89,836.00	\$ 29,129.00	60707	208.41%	3.08
2.02.11.01	PASIVO NO CORRIENTE POR DERECHO DE USO	\$ 89,836.00	\$ 29,129.00	60707	208.41%	3.08
2.02.11.01.02	PASIVO POR ARRENDAMIENTO LARGO PLAZO	\$ 89,836.00	\$ 29,129.00	60707	208.41%	3.08
<b>TOTAL PASIVOS:</b>		<b>\$ 814,213.16</b>	<b>\$ 656,902.65</b>	<b>157310.51</b>	<b>23.95%</b>	<b>1.24</b>
3	<b>PATRIMONIO</b>					
3.01	<b>CAPITAL</b>	\$ 168,252.00	\$ 1,000.00	167252	16725.20%	168.25
3.01.01	CAPITAL	\$ 168,252.00	\$ 1,000.00	167252	16725.20%	168.25
3.01.01.01	CAPITAL SUSCRITO O ASIGNADO	\$ 168,252.00	\$ 1,000.00	167252	16725.20%	168.25
3.01.01.01.01	CAPITAL SUSCRITO O ASIGNADO	\$ 168,252.00	\$ 1,000.00	167252	16725.20%	168.25
	<b>APORTES DE SOCIOS O ACCIONISTAS PARA FUTURA</b>					
3.02	<b>CAPITALIZACIÓN</b>	\$ 167,252.17		-167252.17	-100.00%	0.00
	APORTES DE SOCIOS O ACCIONISTAS PARA					
3.02.01	FUTURA CAPITALIZACIÓN	\$ 167,252.17		-167252.17	-100.00%	0.00

**EDILOJA CIA LTDA**  
**MARCELINO CHAMPAGNAT SN Y PARIS**  
RUC :1191743705001  
**ESTADO DE SITUACIÓN FINANCIERA**  
Análisis Horizontal 2022-2023

Código	Cuenta	2023	2022	Variacion absoluta	Variacion Relativa	Razon
	<b>APORTES DE SOCIOS O ACCIONISTAS PARA</b>					
3.02.01.01	<b>FUTURA CAPITALIZACIÓN</b>	\$ 167,252.17	\$ 167,252.17	-167252.17	-100.00%	0.00
	APORTES DIRECTO DE SOCIOS O ACCIONISTAS					
3.02.01.01.01	PARA FUTURA CAPITALIZACIÓN	\$ 167,252.17	\$ 167,252.17	-167252.17	-100.00%	0.00
3.03	<b>RESERVAS</b>	\$ 9,004.39	\$ 9,004.39	0	0.00%	1.00
3.03.01	<b>RESERVAS</b>	\$ 9,004.39	\$ 9,004.39	0	0.00%	1.00
3.03.01.01	<b>RESERVAS</b>	\$ 9,004.39	\$ 9,004.39	0	0.00%	1.00
3.03.01.01.01	RESERVA LEGAL	\$ 9,004.39	\$ 9,004.39	0	0.00%	1.00
3.04	<b>RESULTADOS ACUMULADOS</b>	\$ -110,108.59	\$ -87,966.37	-22142.22	25.17%	1.25
3.04.01	<b>RESULTADOS ACUMULADOS</b>	\$ -110,108.59	\$ -87,966.37	-22142.22	25.17%	1.25
3.04.01.01	<b>RESULTADOS ACUMULADOS</b>	\$ -110,108.59	\$ -87,966.37	-22142.22	25.17%	1.25
	UTILIDADES ACUMULADAS DE EJERCICIOS					
3.04.01.01.01	ANTERIORES	\$ 208,269.50	\$ 189,724.75	18544.75	9.77%	1.10
	(-) PÉRDIDAS ACUMULADAS DE EJERCICIOS					
3.04.01.01.02	ANTERIORES	\$ -332,257.16	\$ -293,814.89	-38442.27	13.08%	1.13
3.04.01.01.03	PERDIDAS Y GANANCIAS NETAS DEL PERIODO	\$ 13,879.07	\$ 16,123.77	-2244.7	-13.92%	0.86
3.05	<b>OTROS RESULTADOS INTEGRALES</b>	\$ -34,969.13	\$ -34,969.13	0	0.00%	1.00
3.05.01	<b>OTROS RESULTADOS INTEGRALES</b>	\$ -34,969.13	\$ -34,969.13	0	0.00%	1.00
3.05.01.01	<b>OTROS RESULTADOS INTEGRALES</b>	\$ -34,969.13	\$ -34,969.13	0	0.00%	1.00
3.05.01.01.01	OTROS RESULTADOS INTEGRALES	\$ -34,969.13	\$ -34,969.13	0	0.00%	1.00
	<b>TOTAL PATRIMONIO:</b>	\$ 32,178.67	\$ 54,321.06	-22142.39	-40.76%	0.59
	<b>TOTAL PASIVO + PATRIMONIO:</b>	\$ 846,391.83	\$ 711,223.71	135168.12	19.01%	1.19

Nota. Adaptado de Estado de Situación Financiera Ediloja Cía. Ltda.

**ESTRUCTURA FINANCIERA DEL ESTADO DE SITUACION FINANCIERA**  
**PERIODO 2022-2023**

**Tabla 44.**

*Interpretación Análisis Horizontal Estado de Situación Financiera 2022-2023*

<b>Cuenta</b>	<b>2023</b>	<b>2022</b>	<b>Variación Absoluta</b>	<b>Variación Relativa</b>	<b>Razón</b>
ACTIVO CORRIENTE	\$571.927,13	\$532.314,97	\$39.612,16	7,44%	1,07
ACTIVO NO CORRIENTE	\$274.464,70	\$178.908,74	\$95.555,96	53,41%	1,53
TOTAL ACTIVO	\$846.391,83	\$711.223,71	\$135.168,12	19,01%	1,19
PASIVO CORRIENTE	\$373.719,74	\$315.018,27	\$58.701,41	18,63%	1,19
PASIVO NO CORRIENTE	\$440.493,42	\$341.884,38	\$98.609,04	28,84%	1,29
TOTAL PASIVO	\$814.213,16	\$656.902,65	\$157.310,51	23,95%	1,24
PATRIMONIO	\$32.178,67	\$54.321,06	\$-22.142,39	-40,76%	0,59
<b>TOTAL PASIVO Y PATRIMONIO</b>	<b>\$846.391,83</b>	<b>\$711.223,71</b>	<b>\$135.168,12</b>	<b>19,01%</b>	<b>1,19</b>

*Nota.* Adaptado de Estado de Situación Financiera Ediloja Cía. Ltda. 2022-2023

**Interpretación**

En base al análisis horizontal realizado se puede observar que en la cuenta de activo el activo no corriente ha mostrado un crecimiento mayor en el periodo 2023. Con un porcentaje del 53,41% a elevado a más de la mitad su valor, siendo la cuenta con mayor crecimiento en el periodo señalado, siendo propiedad planta y equipo la cuenta donde más ha invertido la empresa. En lo que respecta al pasivo, este ha aumentado en un 23,95% en el 2023, mientras que, por otra parte, el patrimonio ha disminuido notoriamente en un 40,76%, es decir casi a la mitad desde el 2022 al 2023 con un valor de \$32.178,67 y \$54.321,06 respectivamente. Sin embargo, la cuenta de capital en el 2023 presenta un crecimiento muy significativo, presentando una variación de \$167.252,00.

**Tabla 45.**

*Interpretación de estructura Activo Corriente 2022- 2023, Ediloja Cía. Ltda.*

<b>Activo Corriente</b>	<b>2023</b>	<b>2022</b>	<b>Variación Absoluta</b>	<b>Variación Relativa</b>	<b>Razón</b>
EFFECTIVO Y EQUIVALENTES AL EFFECTIVO	236.764,21	151.361,24	85.402,97	56,42%	1,56

CUENTAS Y DOCUMENTOS POR COBRAR CORRIENTES	191.835,38	139.485,87	52.349,51	37,53%	1,38
ACTIVOS POR IMPUESTOS CORRIENTES	114.692,32	204.514,28	-89.821,96	-43,92%	0,56
INVENTARIOS	28.635,22	35.808,90	-7.173,68	-20,03%	0,80
GASTOS PAGADOS POR ANTICIPADOS		1.144,68	-1.144,68	-100,00%	0,00
<b>TOTAL ACTIVO CORRIENTE</b>	<b>571.927,13</b>	<b>532.314,97</b>	<b>39.612,16</b>	<b>7,44%</b>	<b>1,07</b>

*Nota.* Adaptado de Estado de Situación Financiera Ediloja Cía. Ltda. 2022-2023

### Interpretación

El activo Corriente presenta un aumento de 7,44% entre el periodo 2022 al 2023, con un valor de \$39.612,16. En este tipo de activo la cuenta que muestra un mayor crecimiento es el efectivo y equivalentes al efectivo con una variación del 56,42%. Este incremento se debe a un crecimiento en las cuentas de bancos, tanto en cuentas de ahorro de la entidad como en pólizas de acumulación en bancos, lo cual se debe al incremento de ventas de meta cursos a la UTPL (cliente principal de Ediloja Cía. Ltda.). Así mismo el aumento de cuentas por cobrar corrientes, con una variación del 37,53% tuvo un comportamiento positivo; originado debido a que la empresa Ediloja Cía. Ltda. en el periodo 2023 replanteo los plazos de cobro con su cliente principal UTPL. Así mismo, como una medida eficiente de gestión, la empresa optimizó el cobro del activo acumulado generado por impuestos corrientes, lo cual permitió una mejoría de un periodo al otro que a pesar de presentando un decrecimiento del 43,92%.

### Tabla 46.

*Interpretación de estructura Activo no Corriente 2022- 2023, Ediloja Cía. Ltda.*

Activo no Corriente	2023	2022	Variación Absoluta	Variación Relativa	Razón
PROPIEDAD, PLANTA Y EQUIPO	231.883,73	148.809,89	83.073,84	55,83%	1,56
ACTIVO INTANGIBLE		\$ 165,12	165,12	-100,00%	0,00
ACTIVO POR IMPUESTOS DIFERIDOS	\$19.580,97	\$7.263,97	12317	169,56%	2,70
OTROS ACTIVOS NO CORRIENTES	\$23.000,00	\$23.000,00	\$ -	0,00%	1,00
<b>TOTAL ACTIVO NO CORRIENTE</b>	<b>\$274.464,70</b>	<b>\$178.908,74</b>	<b>\$95.555,96</b>	<b>53,41%</b>	<b>1,53</b>

*Nota.* Adaptado de Estado de Situación Financiera Ediloja Cía. Ltda. 2022-2023

## Interpretación

En el activo no corriente, la cuenta de activos por impuestos diferidos presenta la variación positiva más significativa con un crecimiento del 169,56% a modo de ajustes fiscales que originan un activo que la empresa planea recibir en un futuro. Esto se debe al cambio de planeación fiscal de la empresa, aplicado en el periodo 2023. Sin embargo, el mayor incremento de variación absoluta se observa en propiedad planta y equipo, una cuenta en la cual a invertido la empresa en el periodo 2023, mostrando un crecimiento de 55,83% equivalentes a \$83.073,84 causados principalmente por un aumento en la cuenta de maquinaria, equipo, instalaciones y adecuaciones, así como el aumento de la cuenta edificios. Esta última, afectada por la implementación de NIIF en el periodo 2023 que clasifica la adecuación de edificios a modo de mantenimiento aplicado por la empresa en la cuenta de edificios.

**Tabla 47.**

*Interpretación de estructura Pasivo Corriente 2022-2023, Ediloja Cía. Ltda.*

<b>Pasivo Corriente</b>	<b>2023</b>	<b>2022</b>	<b>Variación Absoluta</b>	<b>Variación Relativa</b>	<b>Razón</b>
CUENTAS Y DCTOS. POR PAGAR CORRIENTES	\$ 43.635,91	\$ 37.574,56	6061,35	16,13%	1,16
OBLIGACIONES CON INSTITUCIONES FINANCIERAS	\$ 1.515,41	\$ 3.707,72	-2192,31	-59,13%	0,41
PASIVO CORRIENTE X BENEFICIOS A LOS EMPLEADOS	\$ 41.131,45	\$ 40.547,72	583,73	1,44%	1,01
PROVISIONES CORRIENTES	\$ 57.868,29	\$ 18.177,64	39690,65	218,35%	3,18
PASIVOS POR INGRESOS DIFERIDOS	\$ 227.183,37	\$ 203.491,53	23691,84	11,64%	1,12
OTROS PASIVOS CORRIENTES	\$ 886,31	\$ 4.092,10	-3205,79	-78,34%	0,22
PASIVO CORRIENTE POR DERECHO DE USO	\$ 1.499,00	\$ 7.427,00	-5928	-79,82%	0,20
<b>TOTAL PASIVO CORRIENTE</b>	<b>\$ 373.719,74</b>	<b>\$ 315.018,27</b>	<b>58701,47</b>	<b>18,63%</b>	<b>1,19</b>

*Nota.* Adaptado de Estado de Situación Financiera Ediloja Cía. Ltda. 2022-2023

## Interpretación

El Pasivo Corriente de la empresa muestra un crecimiento total del 18,63% equivalentes a \$58.701,47. La cuenta con mayor influencia en este periodo es de provisiones corrientes que

muestra una variación de 218,35% lo cual indica prudencia por parte de la empresa ya que este fondo permitirá hacer frente a las obligaciones a corto plazo identificadas, así como prepararse para posibles costos asociados a el incremento de operaciones que muestra en el periodo 2023. En la misma medida otra cuenta que destaca es pasivos por ingresos diferidos, la cual presenta un aumento de 11,64% equivalente a \$23.691,84, lo cual se relaciona igualmente al incremento de ventas por parte de la empresa en 2023 debido al aumento de producción de meta cursos en este periodo. A pesar de poder gestionar de mejor manera esta cuenta, es un índice normal para una empresa de servicios donde muchos servicios se trabajan mediante pagos anticipados.

**Tabla 48.**

*Interpretación de estructura Pasivo no Corriente 2022-2023, Ediloja Cía. Ltda.*

<b>Pasivo no Corriente</b>	<b>2023</b>	<b>2022</b>	<b>Variación Absoluta</b>	<b>Variación Relativa</b>	<b>Razón</b>
PASIVO NO CORRIENTE X BENEFICIOS A EMPLEADOS	\$ 350.132,88	\$ 312.755,38	37377,5	11,95%	1,12
PASIVO POR INGRESOS DIFERIDOS NO CORRIENTES	\$ 524,54		524,54	0,00%	0,00
OTROS PASIVOS NO CORRIENTES	\$ 89.836,00	\$ 29.129,00	60707	208,41%	3,08
<b>TOTAL PASIVO NO CORRIENTE</b>	<b>\$ 440.493,42</b>	<b>\$ 341.884,38</b>	<b>98609,04</b>	<b>28,84%</b>	<b>1,29</b>

*Nota.* Adaptado de Estado de Situación Financiera Ediloja Cía. Ltda. 2022-2023

### **Interpretación**

El Pasivo no Corriente muestra un crecimiento del 28,84% equivalente a un valor de \$98.609,04 siendo la cuenta del pasivo que mayor crecimiento muestra en el periodo 2023. De este crecimiento la mayor influencia se presenta en la cuenta de otros pasivos no corrientes por derecho de uso que presenta una variación relativa del 208,41% equivalente a una variación absoluta de \$60.707,00. El cambio en el valor de esta cuenta se debe al valor de arrendamiento a largo plazo, el cual se renombro por adopción de las NIIF, generando también un ajuste de la cuenta para este periodo. Así mismo, con un porcentaje del 11,95% de incremento, se identifica la cuenta de pasivo no corriente por beneficios a empleados con \$37.377,50 el cual se debe al aumento de las actividades operativas provocado por un aumento de ventas en este periodo que a su vez demanda de mayor mano de obra, la cual se refleja en una mayor acumulación de responsabilidad de la empresa con sus empleados.



**Tabla 49.***Interpretación de estructura Patrimonio 2022-2023, Ediloja Cía. Ltda.*

<b>Patrimonio</b>	<b>2023</b>	<b>2022</b>	<b>Variación Absoluta</b>	<b>Variación Relativa</b>	<b>Razón</b>
CAPITAL	<b>\$168.252,00</b>	<b>\$ 1.000,00</b>	167.252	16725,20%	168,25
RESERVAS	<b>\$ 9.004,39</b>	<b>\$ 9.004,39</b>	0	0,00%	1,00
RESULTADOS ACUMULADOS	<b>\$110.108,59</b>	<b>\$87.966,37</b>	22.142,22	25,17%	1,25
OTROS RESULTADOS INTEGRALES	<b>\$ 34.969,13</b>	<b>\$34.969,13</b>	0	0,00%	1,00
<b>TOTAL PATRIMONIO</b>	<b>\$ 32.178,67</b>	<b>\$ 54.321,06</b>	-22142,39	-40,76%	0,59

*Nota.* Adaptado de Estado de Situación Financiera Ediloja Cía. Ltda. 2022-2023**Interpretación**

La interpretación del patrimonio refleja un decrecimiento entre el periodo 2022 y 2023, siendo la única cuenta en el estado de situación financiera que presenta una disminución., en este caso del 40,76%. La cuenta más representativa de manera positiva es el capital, la cual en el periodo 2022 presenta un valor de \$1.000 mientras que en el 2023 aumenta a \$168.252,00 con una variación del 16725,20%. Este cambio se debe a un proceso de recapitalización realizado en el 2023, donde se tomaron los fondos de la cuenta de aportes de socios o accionistas para futura capitalización para compensar la cuenta de capital la cual hasta el 2022 manejaba un valor excesivamente bajo de \$1.000. Sin embargo, este valor se resta debido a los resultados acumulados de pérdidas acumuladas anteriores.

**Tabla 50.**

*Análisis Horizontal de Estado de Resultados de la empresa Ediloja Cía. Ltda. 2022-2023*

<b>EDILOJA CIA LTDA</b> <b>MARCELINO CHAMPAGNAT SN Y PARIS</b> <b>RUC :1191743705001</b> <b>ESTADO DE RESULTADOS</b> <b>Análisis Horizontal 2022-2023</b>						
Código	Cuenta	2023	2022	Variacion absoluta	Variacion Relativa	Razon
<b>4</b>	<b>INGRESOS</b>					
<b>4.01</b>	<b>INGRESOS DE ACTIVIDADES ORDINARIAS</b>	\$ 1,948,515.11	\$1,768,769.42	\$179,745.69	10.16%	1.10
4.01.01	VENTA NETAS LOCALES DE BIENES	\$ 2,050.00		\$2,050.00	0.00%	0.00
4.01.01.01	VENTA DE BIENES	\$ 2,050.00		\$2,050.00	0.00%	0.00
4.01.01.01.01	VENTA NETAS LOCALES DE BIENES	\$ 2,050.00		\$2,050.00	0.00%	0.00
4.01.02	PRESTACIONES LOCALES DE SERVICIOS	\$ 1,947,155.11	\$1,769,530.94	\$177,624.17	10.04%	1.10
4.01.02.01	PRESTACION DE SERVICIOS	\$ 1,821,086.69	\$1,769,530.94	\$51,555.75	2.91%	1.03
4.01.02.01.01	PRESTACION DE SERV. DE IMPRESION OFFSET Y D	\$ 592,817.49	\$ 625,058.69	-\$32,241.20	-5.16%	0.95
4.01.02.01.02	PRESTACION DE SERVICIOS DIGITALES	\$ 951,229.27	\$ 887,335.84	\$63,893.43	7.20%	1.07
4.01.02.01.03	PRESTACION DE SERVICIOS PROYECTOS VARIOS	\$ 277,039.93	\$ 257,136.41	\$19,903.52	7.74%	1.08
4.01.02.02	PROVISIONES DE INGRESOS	\$ 126,068.42		\$126,068.42	0.00%	0.00
4.01.02.02.01	PROVISION DE INGRESOS	\$ 126,068.42		\$126,068.42	0.00%	0.00
4.01.10	(-) DEVOLUCIONES EN VENTAS	\$ -690.00	-\$761.52	\$71.52	-9.39%	0.91
4.01.10.01	(-) DEVOLUCIONES EN VENTAS	\$ -690.00	-\$761.52	\$71.52	-9.39%	0.91
4.01.10.01.01	(-) DEVOLUCIONES EN VENTAS	\$ -690.00	\$ -761.52	\$71.52	-9.39%	0.91
4.02	OTROS INGRESOS	\$ 915.00		\$915.00	0.00%	0.00
4.02.08.	INGRESOS POR IMPUESTO A LA RENTA DIFERIDO	\$ 915.00		\$915.00	0.00%	0.00
4.02.08.01	INGRESOS POR IMPUESTO A LA RENTA DIFERIDO	\$ 915.00		\$915.00	0.00%	0.00
4.03	INGRESOS FINANCIEROS Y OTROS NO OPERACIONALES	\$ 7,394.99	\$3,138.96	\$4,256.03	135.59%	2.36
4.03.01	INGRESOS FINANCIEROS	\$ 4,861.30	\$11.15	\$4,850.15	43499.10%	435.99
4.03.01.01	INTERESES FINANCIEROS	\$ 4,794.16	\$11.15	\$4,783.01	42896.95%	429.97
4.03.01.01.01	INTERESES GENERADOS X SISTEMA FINANCIERO	\$ 4,794.16	\$ 11.15	\$4,783.01	42896.95%	429.97
4.03.01.04	INTERESES DEVENGADOS CON TERCEROS	\$ 67.14		\$67.14	0.00%	0.00
4.03.01.04.01	INTERESES GENERADOS DE VENTAS	\$ 67.14		\$67.14	0.00%	0.00
4.03.02	OTROS INGRESOS NO OPERACIONALES	\$ 2,533.69	\$3,127.81	-\$594.12	-18.99%	0.81
4.03.02.01	OTROS INGRESOS NO OPERACIONALES	\$ 2,533.69	\$3,127.81	-\$594.12	-18.99%	0.81
4.03.02.01.01	DIFERENCIAS IVA A FAVOR		\$ 0.04	-\$0.04	-100.00%	0.00
4.03.02.01.03	OTROS INGRESOS	\$ 2,533.69	\$ 3,127.77	-\$594.08	-18.99%	0.81
<b>TOTAL DE INGRESOS</b>		<b>\$1,956,825.10</b>	<b>\$1,771,908.38</b>	<b>\$184,916.72</b>	<b>10.44%</b>	<b>1.10</b>
<b>5</b>	<b>COSTOS Y GASTOS</b>					
5.01	COSTOS DE VENTAS	\$ 175,498.53	\$176,887.69	-\$1,389.16	-0.79%	0.99
5.01.01	COSTO DE VENTAS	\$ 175,498.53	\$176,887.69	-\$1,389.16	-0.79%	0.99

**EDILOJA CIA LTDA**  
**MARCELINO CHAMPAGNAT SN Y PARIS**  
RUC :1191743705001

**ESTADO DE RESULTADOS**  
Análisis Horizontal 2022-2023

Código	Cuenta	2023	2022	Variacion absoluta	Variacion Relativa	Razon
5.01.01.01	COSTO DE VENTAS	\$ 1,659.98		\$1,659.98	0.00%	0.00
5.01.01.01.01	COSTO DE VENTAS	\$ 1,659.98		\$1,659.98	0.00%	0.00
	CONSUMO DE MATERIA PRIMA, INSUMOS Y					
5.01.01.02	REPUESTOS	\$ 173,838.55	\$176,887.69	-\$3,049.14	-1.72%	0.98
5.01.01.02.01	CONSUMO DE MATERIA PRIMA	\$ 88,370.31	\$ 102,460.66	-\$14,090.35	-13.75%	0.86
5.01.01.02.02	CONSUMO DE SUMINISTROS	\$ 75,475.46	\$ 73,168.12	\$2,307.34	3.15%	1.03
5.01.01.02.03	CONSUMO DE REPUESTOS	\$ 9,992.78	\$ 1,258.91	\$8,733.87	693.76%	7.94
5.02	<b>GASTOS X BENEFICIOS A LOS EMPLEADOS</b>	\$ 1,433,099.17	\$1,307,088.78	\$126,010.39	9.64%	1.10
5.02.01	SUELDOS, SALARIOS Y REM. GRAVADA DEL IESS	\$ 428,867.83	\$396,657.71	\$32,210.12	8.12%	1.08
5.02.01.01	SUELDOS, SALARIOS Y REM. GRAVADA DEL IESS	\$ 428,867.83	\$396,657.71	\$32,210.12	8.12%	1.08
5.02.01.01.01	SUELDOS	\$ 201,654.66	\$ 180,896.54	\$20,758.12	11.48%	1.11
5.02.01.01.02	HORAS SUPLEMENTARIAS 50%	\$ 10,235.98	\$ 9,978.98	\$257.00	2.58%	1.03
5.02.01.01.03	HORAS EXTRAS 100%	\$ 19,255.54	\$ 14,596.10	\$4,659.44	31.92%	1.32
5.02.01.01.04	BONIFICACIONES GRAVADAS IESS	\$ 168,257.60	\$ 180,966.42	-\$12,708.82	-7.02%	0.93
5.02.01.01.05	OTROS INGRESOS GRAVADOS IESS	\$ 24,189.00	\$ 8,094.87	\$16,094.13	198.82%	2.99
5.02.01.01.06	HORAS SUPLEMENTARIAS 100%	\$ 1,045.32	\$ 717.76	\$327.56	45.64%	1.46
5.02.01.01.07	RECARGO NOCTURNO	\$ 9.24	\$ 3.52	\$5.72	162.50%	2.63
5.02.01.01.08	OTRAS BONIFICACIONES	\$ 4,220.49	\$ 1,403.52	\$2,816.97	200.71%	3.01
5.02.02	BENEFICIOS SOCIALES E INDEMNIZACIONES	\$ 45,458.88	\$66,070.36	-\$20,611.48	-31.20%	0.69
5.02.02.01	BENEFICIOS SOCIALES E INDEMNIZACIONES	\$ 45,458.88	\$66,070.36	-\$20,611.48	-31.20%	0.69
5.02.02.01.01	DECIMO TERCER SUELDO	\$ 34,757.12	\$ 32,843.49	\$1,913.63	5.83%	1.06
5.02.02.01.02	DECIMO CUARTO SUELDO	\$ 15,113.05	\$ 14,570.98	\$542.07	3.72%	1.04
5.02.02.01.03	BONIFICACIONES POR ALIMENTACIÓN	\$ 600.00	\$ 325.00	\$275.00	84.62%	1.85
5.02.02.01.04	DESPIDO INTEMPESTIVO		\$ 2,400.00	-\$2,400.00	-100.00%	0.00
5.02.02.01.05	GASTO VACACIONES	\$ -5,011.29	\$ 15,930.89	-\$20,942.18	-131.46%	-0.31
5.02.03	APORTES A LA SEGURIDAD SOCIAL	\$ 82,744.20	\$77,697.21	\$5,046.99	6.50%	1.06
5.02.03.01	APORTES A LA SEGURIDAD SOCIAL	\$ 82,744.20	\$77,697.21	\$5,046.99	6.50%	1.06
5.02.03.01.01	APORTE PATRONAL	\$ 51,425.16	\$ 48,318.70	\$3,106.46	6.43%	1.06
5.02.03.01.02	FONDOS DE RESERVA	\$ 31,319.04	\$ 29,378.51	\$1,940.53	6.61%	1.07
5.02.04	HONORARIOS, COM. Y DIETAS A PERSONAS NATURALES	\$ 95,265.24	\$84,855.73	\$10,409.51	12.27%	1.12
5.02.04.01	HONORARIOS, COM. Y DIETAS A PERSONAS NATURALES	\$ 95,265.24	\$84,855.73	\$10,409.51	12.27%	1.12

**EDILOJA CIA LTDA**  
**MARCELINO CHAMPAGNAT SN Y PARIS**  
RUC :1191743705001

**ESTADO DE RESULTADOS**  
Análisis Horizontal 2022-2023

Código	Cuenta	2023	2022	Variación absoluta	Variación Relativa	Razon
5.02.04.01.01	HONORARIOS A PERSONAS NATURALES	\$ 95,265.24	\$ 84,855.73	\$10,409.51	12.27%	1.12
5.02.05	<b>HONORARIOS Y OTROS PAGOS A NO RESIDENTES X SERVICIOS OCASIONALES</b>	<b>\$ 741,153.82</b>	<b>\$635,546.92</b>	<b>\$105,606.90</b>	<b>16.62%</b>	<b>1.17</b>
5.02.05.01	<b>HONORARIOS A EXTRANJEROS X SERVICIOS OCASIONALES</b>	<b>\$ 5,562.10</b>	<b>\$34,347.95</b>	<b>-\$28,785.85</b>	<b>-83.81%</b>	<b>0.16</b>
5.02.05.01.01	HONORARIOS A EXTRANJEROS X SERVICIOS OCASIONALES	\$ 5,562.10	\$ 34,347.95	-\$28,785.85	-83.81%	0.16
5.02.05.02	<b>SERVICIOS OCASIONALES</b>	<b>\$ 735,591.72</b>	<b>\$601,198.97</b>	<b>\$134,392.75</b>	<b>22.35%</b>	<b>1.22</b>
5.02.05.02.01	SERVICIOS OCASIONALES	\$ 698,777.75	\$ 563,051.91	\$135,725.84	24.11%	1.24
5.02.05.02.02	TERMINADOS, PLASTIFICADO, PEGADO, TROQUELADO, AFILADA CUCHILLAS, ETC	\$ 25,275.52	\$ 23,452.59	\$1,822.93	7.77%	1.08
5.02.05.02.03	DISEÑO Y DIAGRAMACION EXTERNA	\$ 11,538.45	\$ 14,694.47	-\$3,156.02	-21.48%	0.79
5.02.06	<b>GASTOS POR JUBILACION PATRONAL</b>		<b>\$18,807.48</b>	<b>-\$18,807.48</b>	<b>-100.00%</b>	<b>0.00</b>
5.02.06.01	<b>GASTOS POR JUBILACION PATRONAL</b>		<b>\$18,807.48</b>	<b>-\$18,807.48</b>	<b>-100.00%</b>	<b>0.00</b>
5.02.06.01.01	GASTOS POR JUBILACION PATRONAL		\$ 15,516.48	-\$15,516.48	-100.00%	0.00
5.02.06.01.02	GASTOS FINANCIEROS JUBILACION PATRONAL		\$ 3,291.00	-\$3,291.00	-100.00%	0.00
5.02.07	<b>GASTOS POR DESAHUCIO</b>	<b>\$ 9,598.32</b>	<b>\$8,586.11</b>	<b>\$1,012.21</b>	<b>11.79%</b>	<b>1.12</b>
5.02.07.01	<b>GASTOS POR DESAHUCIO</b>	<b>\$ 9,598.32</b>	<b>\$8,586.11</b>	<b>\$1,012.21</b>	<b>11.79%</b>	<b>1.12</b>
5.02.07.01.01	GASTO POR DESAHUCIO		\$ 3,775.00	-\$3,775.00	-100.00%	0.00
5.02.07.01.02	GASTOS FINANCIEROS POR DESAHUCIO	\$ 9,598.32	\$ 4,811.11	\$4,787.21	99.50%	2.00
5.02.08	<b>OTROS GASTOS X BENEFICIOS A LOS EMPLEADOS</b>	<b>\$ 30,010.88</b>	<b>\$18,867.26</b>	<b>\$11,143.62</b>	<b>59.06%</b>	<b>1.59</b>
5.02.08.01	<b>OTROS GASTOS X BENEFICIOS A LOS EMPLEADOS</b>	<b>\$ 30,010.88</b>	<b>\$18,867.26</b>	<b>\$11,143.62</b>	<b>59.06%</b>	<b>1.59</b>
5.02.08.01.01	UNIFORMES PARA EL PERSONAL	\$ 7,386.34	\$ 447.00	\$6,939.34	1552.43%	16.52
5.02.08.01.02	SEMINARIOS CURSOS Y CAPACITACIONES AL PERSONAL	\$ 2,523.64	\$ 107.14	\$2,416.50	2255.46%	23.55
5.02.08.01.03	SERVICIOS DE ATENCIÓN MEDICA	\$ 8,537.69	\$ 8,220.16	\$317.53	3.86%	1.04
5.02.08.01.04	ALIMENTACION AL PERSONAL	\$ 7,403.75	\$ 6,916.16	\$487.59	7.05%	1.07
5.02.08.01.05	SEGURIDAD Y SALUD OCUPACIONAL	\$ 4,039.46	\$ 2,975.53	\$1,063.93	35.76%	1.36
5.02.08.01.06	EQUIPOS DE PROTECCIÓN PERSONAL	\$ 120.00	\$ 201.27	-\$81.27	-40.38%	0.60
5.03	<b>GASTOS X DEPRECIACIONES</b>	<b>\$ 32,062.39</b>	<b>\$24,195.57</b>	<b>\$7,866.82</b>	<b>32.51%</b>	<b>1.33</b>
5.03.01	<b>DEPRECIACIONES DEL COSTO HIST. PROP. PLANTA Y EQUIPO</b>	<b>\$ 24,120.39</b>	<b>\$24,195.57</b>	<b>-\$75.18</b>	<b>-0.31%</b>	<b>1.00</b>
5.03.01.01	DEPRECIACIONES ACELERADA DEL COSTO HIST.	\$ 24,120.39	\$24,195.57	-\$75.18	-0.31%	1.00

**EDILOJA CIA LTDA**  
**MARCELINO CHAMPAGNAT SN Y PARIS**  
**RUC :1191743705001**

**ESTADO DE RESULTADOS**  
**Análisis Horizontal 2022-2023**

Código	Cuenta	2023	2022	Variacion absoluta	Variacion Relativa	Razon
5.03.01.01.01	DEPRECIACION ACUM. EDIFICIOS	\$ 427.07	\$ 1,852.00	-\$1,424.93	-76.94%	0.23
5.03.01.01.04	DEPRECIACION ACUM. MUEBLES Y ENSERES	\$ 189.14	\$ 76.30	\$112.84	147.89%	2.48
5.03.01.01.05	DEPRECIACION ACUM. MAQUINARIA Y EQUIPO	\$ 18,371.34	\$ 15,382.67	\$2,988.67	19.43%	1.19
5.03.01.01.07	DEPRECIACION ACUM. EQUIPO DE	\$ 4,458.73	\$ 3,816.68	\$642.05	16.82%	1.17
5.03.01.01.09	DEPRECIACION ACUM. EQUIPO DE OFICINA	\$ 254.38	\$ 249.62	\$4.76	1.91%	1.02
	DEPRECIACION ACUM. EQUIPO ELECTRONICO					
5.03.01.01.10	AUDIO Y VIDEO	\$ 419.73	\$ 2,818.30	-\$2,398.57	-85.11%	0.15
5.03.02	<b>DEPRECIACIONES ACTIVOS DERECHO DE USO</b>	<b>\$ 7,942.00</b>		<b>\$7,942.00</b>	<b>0.00%</b>	<b>0.00</b>
5.03.02.01	<b>DEPRECIACIONES ACTIVOS DERECHO DE USO</b>	<b>\$ 7,942.00</b>		<b>\$7,942.00</b>	<b>0.00%</b>	<b>0.00</b>
	DEPRECIACIONES ACTIVOS DERECHO DE USO DE					
5.03.02.01.01	OFICINA	\$ 7,942.00		\$7,942.00	0.00%	0.00
5.04	<b>GASTOS POR AMORTIZACIONES</b>		<b>\$5,459.10</b>	<b>-\$5,459.10</b>	<b>-100.00%</b>	<b>0.00</b>
	AMORTIZACIONES DEL COSTO HIST. DE ACT.					
5.04.01	<b>INTANGIBLES</b>		<b>\$5,459.10</b>	<b>-\$5,459.10</b>	<b>-100.00%</b>	<b>0.00</b>
	AMORTIZACIONES DEL COSTO HIST. DE ACT.					
5.04.01.01	<b>INTANGIBLES</b>		<b>\$5,459.10</b>	<b>-\$5,459.10</b>	<b>-100.00%</b>	<b>0.00</b>
5.04.01.01.01	AMORTIZACIONES INTANGIBLES DEL COST. HIST.		\$ 5,459.10	-\$5,459.10	-100.00%	0.00
5.06	<b>GASTOS DE PROVISIONES</b>	<b>\$ 28,129.18</b>	<b>\$19,059.31</b>	<b>\$9,069.87</b>	<b>47.59%</b>	<b>1.48</b>
5.06.01	<b>GASTOS POR PROVISIONES</b>	<b>\$ 28,129.18</b>	<b>\$19,059.31</b>	<b>\$9,069.87</b>	<b>47.59%</b>	<b>1.48</b>
5.06.01.01	<b>GASTO EN PROVISIONES LOCALES</b>	<b>\$ 28,129.18</b>	<b>\$19,059.31</b>	<b>\$9,069.87</b>	<b>47.59%</b>	<b>1.48</b>
	GASTO PROVISIONES PARA JUBILACION					
5.06.01.01.01	PATRONAL	\$ 28,129.18	\$ 16,049.55	\$12,079.63	75.26%	1.75
5.06.01.01.02	GASTO PROVISIONES PARA DESAHUCIO		\$ 1,750.00	-\$1,750.00	-100.00%	0.00
	GASTO PROVISIONES PARA CUENTAS					
5.06.01.01.03	INCOBRABLES		\$ 1,259.76	-\$1,259.76	-100.00%	0.00
5.08	<b>OTROS GASTOS</b>	<b>\$ 207,115.06</b>	<b>\$148,853.54</b>	<b>\$58,261.52</b>	<b>39.14%</b>	<b>1.39</b>
5.08.01	<b>GASTO EN PROMOCION Y PUBLICIDAD</b>		<b>\$2,169.42</b>	<b>-\$2,169.42</b>	<b>-100.00%</b>	<b>0.00</b>
5.08.01.01	<b>GASTO EN PROMOCIÓN Y PUBLICIDAD</b>		<b>\$2,169.42</b>	<b>-\$2,169.42</b>	<b>-100.00%</b>	<b>0.00</b>
5.08.01.01.01	PROMOCIÓN Y PUBLICIDAD		\$ 2,169.42	-\$2,169.42	-100.00%	0.00
5.08.02	<b>GASTOS EN TRANSPORTE</b>	<b>\$ 5,158.72</b>	<b>\$4,111.82</b>	<b>\$1,046.90</b>	<b>25.46%</b>	<b>1.25</b>
5.08.02.01	<b>GASTOS EN TRANSPORTE</b>	<b>\$ 5,158.72</b>	<b>\$4,111.82</b>	<b>\$1,046.90</b>	<b>25.46%</b>	<b>1.25</b>
5.08.02.01.01	TRANSPORTE DE MERCADERÍAS	\$ 3,976.97	\$ 3,375.44	\$601.53	17.82%	1.18
5.08.02.01.03	GND FLETES Y TRANSPORTES	\$ 1,181.75	\$ 736.38	\$445.37	60.48%	1.60

**EDILOJA CIA LTDA**  
**MARCELINO CHAMPAGNAT SN Y PARIS**  
RUC :1191743705001

**ESTADO DE RESULTADOS**  
Análisis Horizontal 2022-2023

Código	Cuenta	2023	2022	Variación absoluta	Variación Relativa	Razon
5.08.04	<b>GASTOS DE VIAJE</b>	\$ 2,624.45	\$1,679.52	\$944.93	56.26%	1.56
5.08.04.01	<b>GASTOS DE VIAJE</b>	\$ 2,624.45	\$1,679.52	\$944.93	56.26%	1.56
5.08.04.01.01	TRANSPORTE PARA VIAJES	\$ 1,972.63	\$ 1,173.67	\$798.96	68.07%	1.68
5.08.04.01.02	HOSPEDAJE Y ALIMENTACION EN VIAJES	\$ 480.06	\$ 505.85	-\$25.79	-5.10%	0.95
5.08.04.01.03	ALIMENTACIÓN EN VIAJES	\$ 171.76		\$171.76	0.00%	0.00
5.08.05	<b>GASTOS DE GESTIÓN</b>	\$ 4,063.91	\$3,412.88	\$651.03	19.08%	1.19
5.08.05.01	<b>GASTOS DE GESTIÓN</b>	\$ 4,063.91	\$3,412.88	\$651.03	19.08%	1.19
5.08.05.01.01	GASTOS DE GESTIÓN	\$ 3,778.71	\$ 3,412.88	\$365.83	10.72%	1.11
5.08.05.01.02	COMPRAS AGASAJOS AL PERSONAL	\$ 285.20		\$285.20	0.00%	0.00
5.08.07	<b>REPUESTOS</b>	\$ 74,159.69	\$100,809.56	-\$26,649.87	-26.44%	0.74
5.08.07.01	<b>SUMINISTROS MATERIALES Y REPUESTOS</b>	\$ 74,159.69	\$100,809.56	-\$26,649.87	-26.44%	0.74
5.08.07.01.01	UTILIES Y SUMINISTROS DE OFICINA	\$ 4,097.72	\$ 1,072.64	\$3,025.08	282.02%	3.82
5.08.07.01.02	SUMINISTROS DE COMPUTACIÓN	\$ 1,565.48	\$ 2,939.12	-\$1,373.64	-46.74%	0.53
5.08.07.01.03	SUMINISTROS DE LIMPIEZA	\$ 2,694.15	\$ 2,660.72	\$33.43	1.26%	1.01
5.08.07.01.05	MATERIALES DE OFICINA		\$ 363.71	-\$363.71	-100.00%	0.00
5.08.07.01.06	REPUESTOS	\$ 17,718.47	\$ 25,466.32	-\$7,747.85	-30.42%	0.70
5.08.07.01.07	MANTENIMIENTO DE SERVICIOS INFORMÁTICOS	\$ 451.79	\$ 16,525.31	-\$16,073.52	-97.27%	0.03
5.08.07.01.08	SUMINISTROS MATERIALES PARA LA	\$ 47,632.08	\$ 51,781.74	-\$4,149.66	-8.01%	0.92
5.08.09	<b>GASTO MANTENIMIENTO Y REPARACIONES</b>	\$ 31,148.43	\$13,101.72	\$18,046.71	137.74%	2.38
5.08.09.04	<b>GASTO EN MANTENIMIENTO Y REPARACIONES</b>	\$ 31,148.43	\$13,101.72	\$18,046.71	137.74%	2.38
5.08.09.04.01	MANTENIMIENTO Y REPARACIONES	\$ 30,680.68	\$ 12,901.72	\$17,778.96	137.80%	2.38
5.08.09.04.03	SERVICIOS DE LIMPIEZA Y MANTENIMIENTO	\$ 467.75	\$ 200.00	\$267.75	133.88%	2.34
5.08.11	<b>GASTO POR SEGUROS Y REASEGUROS</b>	\$ 5,152.23	\$3,013.44	\$2,138.79	70.98%	1.71
5.08.11.01	<b>GASTO EN SEGUROS Y REASEGUROS</b>	\$ 5,152.23	\$3,013.44	\$2,138.79	70.98%	1.71
5.08.11.01.01	SEGUROS Y REASEGUROS	\$ 5,152.23	\$ 3,013.44	\$2,138.79	70.98%	1.71
5.08.13	<b>GASTO IMPUESTOS, CONTRIBUCIONES Y OTROS</b>	\$ 57,889.18	\$2,331.12	\$55,558.06	2383.32%	24.83
5.08.13.01	<b>IMPUESTOS, CONTRIBUCIONES Y OTROS</b>	\$ 57,889.18	\$2,331.12	\$55,558.06	2383.32%	24.83
5.08.13.01.01	PERMISOS, TRAMITES EN INST. DEL ESTADO	\$ 61.10	\$ 61.20	-\$0.10	-0.16%	1.00
5.08.13.01.02	PATENTE MUNICIPAL	\$ 718.55	\$ 653.49	\$65.06	9.96%	1.10
5.08.13.01.03	PAGOS EN NOTARIAS	\$ 1,215.32	\$ 58.84	\$1,156.48	1965.47%	20.65
5.08.13.01.04	PAGOS CUOTAS CAMARA INDUSTRIAS	\$ 1,020.00	\$ 1,020.00	\$0.00	0.00%	1.00
5.08.13.01.05	TRAMITES Y PAGOS ISBN	\$ 682.00	\$ 352.00	\$330.00	93.75%	1.94

**EDILOJA CIA LTDA**  
**MARCELINO CHAMPAGNAT SN Y PARIS**  
**RUC :1191743705001**

**ESTADO DE RESULTADOS**  
**Análisis Horizontal 2022-2023**

Código	Cuenta	2023	2022	Variacion absoluta	Variacion Relativa	Razon
5.08.13.01.06	GASTO IMPUESTO A LA RENTA	\$ 53,515.44		\$53,515.44	0	0.00
	CONTRIBUCIONES SUPERINTENDENCIA DE					
5.08.13.01.07	COMPAÑIAS	\$ 676.77	\$ 185.59	\$491.18	264.66%	3.65
5.08.15	GASTO REGALIAS, SERV.TECNICOS, ADMINISTRATIVOS, DE CONSULTORÍA Y SIMILARES	\$ 8,468.73	\$2,290.00	\$6,178.73	269.81%	3.70
5.08.15.01	SERV. TECNICOS, ADMINISTRATIVOS, DE CONSULT Y SIMILARES	\$ 8,468.73	\$2,290.00	\$6,178.73	269.81%	3.70
5.08.15.01.05	SERVICIOS DE AUDITORIA EXTERNA	\$ 2,768.73	\$ 1,200.00	\$1,568.73	130.73%	2.31
5.08.15.01.06	SERVICIOS DE ASESORAMIENTO LEGAL	\$ 5,700.00	\$ 1,090.00	\$4,610.00	422.94%	5.23
5.08.17	IVA QUE SE CARGA AL COSTO		\$708.42	-\$708.42	-100.00%	0.00
5.08.17.01	IVA QUE SE CARGA AL COSTO		\$708.42	-\$708.42	-100.00%	0.00
5.08.17.01.01	IVA QUE SE CARGA AL COSTO		\$ 708.42	-\$708.42	-100.00%	0.00
5.08.18	GASTOS POR SERVICIOS PUBLICOS	\$ 18,449.72	\$15,225.64	\$3,224.08	21.18%	1.21
5.08.18.01	SERVICIOS PUBLICOS	\$ 18,449.72	\$15,225.64	\$3,224.08	21.18%	1.21
5.08.18.01.02	GASTO DE TELEFONO		\$ 224.64	-\$224.64	-100.00%	0.00
5.08.18.01.03	GASTO DE CELULAR	\$ 1,534.83	\$ 1,919.94	-\$385.11	-20.06%	0.80
5.08.18.01.04	GASTO DE ENERGIA	\$ 12,714.89	\$ 10,381.06	\$2,333.83	22.48%	1.22
5.08.18.01.05	GASTO DE INTERNET	\$ 4,200.00	\$ 2,700.00	\$1,500.00	55.56%	1.56
	<b><u>GASTOS FINANCIEROS Y OTROS NO</u></b>					
5.09	<b><u>OPERACIONALES</u></b>	\$ 67,041.70	\$74,240.62	-\$7,198.92	-9.70%	0.90
5.09.01	GASTOS FINANCIEROS	\$ 1,384.87	\$2,794.19	-\$1,409.32	-50.44%	0.50
5.09.01.01	INTERESES CON INST. FINANCIERAS NO RELACIONADAS	\$ 154.98	\$123.46	\$31.52	25.53%	1.26
5.09.01.01.01	GASTO EN INTERESES BANCARIO	\$ 154.98	\$ 123.46	\$31.52	25.53%	1.26
5.09.01.02	GASTO COMISIONES BANCARIAS, TASAS Y OTROS	\$ 1,229.89	\$2,670.73	-\$1,440.84	-53.95%	0.46
5.09.01.02.01	GASTO EN COMISIONES BANCARIAS	\$ 994.93	\$ 2,164.52	-\$1,169.59	-54.03%	0.46
5.09.01.02.02	IMPUESTO A LA SALIDA DE DIVISAS	\$ 234.96	\$ 506.21	-\$271.25	-53.58%	0.46
5.09.02	OTROS GASTOS NO OPERACIONALES	\$ 9,097.49	\$40,533.55	-\$31,436.06	-77.56%	0.22
5.09.02.01	GASTOS NO OPERACIONALES NO DEDUCIBLES	\$ 9,097.49	\$40,533.55	-\$31,436.06	-77.56%	0.22
5.09.02.01.01	INTERESES Y MULTAS IESS	\$ 180.34	\$ 19.14	\$161.20	842.22%	9.42
5.09.02.01.03	INTERESES Y MULTAS MRL	\$ 800.00		\$800.00	0	0.00
5.09.02.01.04	INTERESES Y MULTAS OTRAS INST. DEL ESTADO		\$ 357.73	-\$357.73	-100.00%	0.00

**EDILOJA CIA LTDA**  
**MARCELINO CHAMPAGNAT SN Y PARIS**  
RUC :1191743705001  
**ESTADO DE RESULTADOS**  
Análisis Horizontal 2022-2023

Código	Cuenta	2023	2022	Variacion absoluta	Variacion Relativa	Razon
	DIFERENCIAS POR CONTABILIZACIONES EN					
5.09.02.01.05	CALCULOS A 2 DECIMALES		\$ 0.09	-\$0.09	-100.00%	0.00
5.09.02.01.06	GASTO POR RETENCIONES ASUMIDAS	\$ 57.47		\$57.47	0.00%	0.00
5.09.02.01.07	GND COMPRAS VARIAS	\$ 6,047.65	\$ 12,247.51	-\$6,199.86	-50.62%	0.49
5.09.02.01.08	GND SERVICIOS VARIOS	\$ 1,993.63	\$ 27,828.10	-\$25,834.47	-92.84%	0.07
5.09.02.01.09	GND COMISIONES BANCARIAS	\$ 18.40	\$ 80.98	-\$62.58	-77.28%	0.23
<b>5.09.03.01</b>	<b>OTROS GASTOS</b>	<b>\$ 56,559.34</b>	<b>\$30,912.88</b>	<b>\$25,646.46</b>	<b>82.96%</b>	<b>1.83</b>
5.09.03.01.01	OTROS GASTOS	\$ 1,316.97	\$ 5,183.31	-\$3,866.34	-74.59%	0.25
5.09.03.01.02	GASTOS DE IMPRESIÓN	\$ 6,511.98	\$ 9,799.47	-\$3,287.49	-33.55%	0.66
5.09.03.01.03	GASTOS SERVICIOS DIGITALES	\$ 36,676.07	\$ 15,316.10	\$21,359.97	139.46%	2.39
5.09.03.01.04	GASTO POR IMPUESTO A LA RENTA DIFERIDO		\$ 614.00	-\$614.00	-100.00%	0.00
5.09.03.01.05	GASTO PARTICIPACIÓN UTILIDADES	\$ 12,054.32		\$12,054.32	0.00%	0.00
<b>TOTAL DE GASTOS</b>		<b>\$1,942,946.03</b>	<b>\$1,755,784.61</b>	<b>\$187,161.42</b>	<b>10.66%</b>	<b>1.11</b>
<b>RESULTADOS</b>						
	TOTAL DE INGRESOS	\$ 1,956,825.10	\$1,771,908.38	\$184,916.72	10.44%	1.10
	(-)TOTAL DE COSTOS Y GASTOS	\$ 1,942,946.03	\$1,755,784.61	\$187,161.42	10.66%	1.11
	<b>(=)UTILIDAD/PERDIDA</b>	<b>\$ 13,879.07</b>	<b>\$16,123.77</b>	<b>-\$2,244.70</b>	<b>-13.92%</b>	<b>0.86</b>
	<b>RESULTADO DESPUES DE AJUSTES</b>	<b>\$ 13,879.07</b>	<b>\$16,123.77</b>	<b>-\$2,244.70</b>	<b>-13.92%</b>	<b>0.86</b>

Nota. Adaptado de Estado de Resultados Ediloja Cía. Ltda. 2022-2023



**ESTRUCTURA FINANCIERA DEL ESTADO DE RESULTADOS PERIODO 2022-  
2023**

**Tabla 51.**

*Interpretación Análisis Horizontal Estado de Resultados 2022-2023*

Cuenta	2023	2022	Variación absoluta	Variación Relativa	Razón
INGRESOS DE ACTIVIDADES ORDINARIA	\$1.948.515,11	\$1.768.769,42	\$179.745,69	10,16%	1,10
OTROS INGRESOS	\$915,00		\$915,00	0,00%	0,00
INGRESOS FINANCIEROS Y OTROS NO OPERACIONALES	\$7.349,99	\$3.138,96	\$4.256,03	135,59%	2,36
TOTAL DE INGRESOS	\$1.956.825,10	\$1.771.908,38	\$184.916,72	10,44%	1,10
COSTO DE VENTAS	\$175.498,53	\$176.887,69	-\$1.389,16	-0,79%	0,99
GASTOS POR BENEFICIOS A LOS EMPLEADOS	\$1.433.099,17	\$1.307.088,78	\$126.010,39	9,64%	1,10
GASTOS POR DEPRECIACIONES	\$32.062,39	\$24.195,57	\$7.866,82	32,51%	1,33
GASTOS POR AMORTIZACIONES		\$5.459,10	-\$5.459,10	-100,00%	0,00
GASTOS DE PROVISIONES	\$28.129,18	\$19.059,31	\$9.069,87	47,59%	1,48
OTROS GASTOS	\$207.115,06	\$148.853,54	\$58.261,52	39,14%	1,39
GASTOS FINANCIEROS Y OTROS NO OPERACIONALES	\$67.041,70	\$74.240,62	-\$7.198,92	-9,70%	0,90
TOTAL COSTOS Y GASTOS	\$1.942.946,03	\$1.755.784,61	\$187.161,42	10,66%	1,11
UTILIDAD	\$13.879,07	\$16.123,77	-\$2.244,70	-13,92%	0,86
RESULTADO DESPUES DE AJUSTES	\$13.879,07	\$16.123,77	-\$2.244,70	-13,92%	0,86

*Nota.* Adaptado de Estado de Resultados Ediloja Cía. Ltda. 2022-2023

### **Interpretación**

La cuenta de ingresos presenta una mejora en el periodo 2023 aumentando en un 10,44% con una variación absoluta de \$184.916,72 resultado de un aumento de producción de meta cursos a pedido de la UTPL, principal cliente de la empresa, así como cambio de precios presentados en este periodo. Estos ingresos se componen principalmente de las ventas por actividades ordinarias, donde destacan los servicios de impresión offset y digital, los servicios

digitales y los proyectos varios. De igual manera los costos y gastos presentan un aumento, específicamente del 10,66%, con una cantidad de \$11.755.784 generado principalmente por el incremento de gastos por beneficios a empleados originados en el 2023, causando una diferencia de \$126.010,39.

**Tabla 52.**

*Interpretación de estructura Ingresos de Actividades Ordinarias 2022-2023, Ediloja Cía. Ltda.*

Ingresos de actividades ordinarias	2023	2022	Variación absoluta	Variación Relativa	Razón
VENTA NETAS LOCALES DE BIENES	<b>2,050.00</b>		\$2,050.00	0.00%	0.00
PRESTACIONES LOCALES DE SERVICIOS	<b>\$1,947,155.11</b>	<b>\$1,769,530.94</b>	\$177,624.17	10.04%	1.10
(-) DEVOLUCIONES EN VENTAS	<b>690.00</b>	<b>-\$761.52</b>	\$71.52	-9.39%	0.91
<b>TOTAL, INGRESOS DE ACTIVIDADES ORDINARIAS</b>	<b>\$1,956,825.10</b>	<b>\$1,771,908.38</b>	\$184,916.72	10.44%	1.10

*Nota.* Adaptado de Estado de Resultados Ediloja Cía. Ltda. 2022-2023

### Interpretación

Los ingresos de actividades ordinarias de la empresa muestran un crecimiento del 10,44% equivalente a un aumento de \$184,916.72. Entre sus cuentas, la cuenta más representativa es prestaciones locales de servicios, la cual presenta un aumento del 10,94% equivalente a \$177,624.17. Este aumento se genera debido a el incremento de convenios con la UTPL para elaborar meta cursos, que sirven como un recurso fundamental en esta universidad. Además, para el periodo 2023 la empresa incrementó los precios de sus servicios. La influencia de esta cuenta en el estado de resultados además refleja la naturaleza de la Ediloja Cía. Ltda. como empresa de servicios, siendo esta su actividad principal.

**Tabla 53.**

*Interpretación de estructura de Otros Ingresos 2022-2023, Ediloja Cía. Ltda.*

Otros ingresos	2023	2022	Variación absoluta	Variación Relativa	Razón
INGRESOS POR IMPUESTO A LA RENTA DIFERIDO	<b>\$ 915.00</b>		\$915.00	0.00%	0.00
<b>OTROS INGRESOS</b>	<b>\$ 915.00</b>		\$915.00	0.00%	0.00

*Nota.* Adaptado de Estado de Resultados Ediloja Cía. Ltda. 2022-2023

## Interpretación

La cuenta de otros ingresos no constituye un valor relevante en el estado de resultados de Ediloja Cía. Ltda. siendo una cuenta ingresada en el 2023. Supone una diferencia encontrada por la empresa entre su contabilidad fiscal y financiero, producto de una optimización de la gestión de esta cuenta a modo de ajustes aplicada entre el periodo 2022 y 2023.

**Tabla 54.**

*Interpretación de estructura Ingresos financieros y otros no operacionales 2022-2023, Ediloja Cía. Ltda.*

Ingresos financieros y otros no operacionales	2023	2022	Variación absoluta	Variación Relativa	Razón
INGRESOS FINANCIEROS	\$ 4,861.30	\$11.15	\$4,850.15	43499.10%	435.99
OTROS INGRESOS NO OPERACIONALES	\$ 2,533.69	\$3,127.81	-\$594.12	-18.99%	0.81
<b>TOTAL INGRESO FINANCIEROS Y OTROS NO OPERACIONALES</b>	<b>\$ 7,394.99</b>	<b>\$3,138.96</b>	<b>\$4,256.03</b>	<b>135.59%</b>	<b>2.36</b>

*Nota.* Adaptado de Estado de Resultados Ediloja Cía. Ltda. 2022-2023

## Interpretación.

Los ingresos financieros muestran un comportamiento positivo desde el periodo 2022 al 2023. La cuenta con mayor crecimiento es la de ingresos financieros los cuales se generan en relación al sistema financiero con quien mantiene relaciones la empresa, como es el caso de pólizas en bancos y cooperativas, una cuenta optimizada en el periodo 2023. El crecimiento de esta cuenta del 43499.10% permite que a pesar del decrecimiento de la cuenta otros ingresos no operacionales del -18.99% la cuenta de ingresos financieros presente un crecimiento del 135.59% equivalente a \$4,256.03 producto de la optimización de recursos para generar ingresos financieros.

**Tabla 55.**

*Interpretación de estructura de Costo de Ventas 2022-2023, Ediloja Cía. Ltda.*

Costo de Ventas	2023	2022	Variación absoluta	Variación Relativa	Razón
Costo de Ventas	\$ 175,498.53	\$176,887.69	\$1,389.16	-0.79%	0.99
<b>TOTAL COSTO DE VENTAS</b>	<b>\$ 175,498.53</b>	<b>\$176,887.69</b>	<b>\$1,389.16</b>	<b>-0.79%</b>	<b>0.99</b>

Nota. Adaptado de Estado de Resultados Ediloja Cía. Ltda. 2022-2023

## Interpretación

El costo de ventas presenta una disminución del -0.79% equivalente a -\$1,389.16. El costo de ventas representa el valor monetario que requiere la empresa para producir sus bienes o brindar sus servicios. La cuenta más representativa es el consumo de materia prima, insumos y repuestos, con un valor de \$173,838.55 y \$176,887.69 en el 2023 y 2022 respectivamente, valores que no muestran una diferencia alarmante para la empresa.

**Tabla 56.**

*Interpretación de estructura de Gastos por beneficios a los empleados 2022-2023, Ediloja Cía. Ltda.*

Gastos por beneficios a los empleados	2023	2022	Variación absoluta	Variación Relativa	Razón
SUELDOS, SALARIOS Y REM. GRAVADA DEL IESS	\$ 428,867.83	\$396,657.71	\$32,210.12	8.12%	1.08
BENEFICIOS SOCIALES E INDEMNIZACIONES	\$ 45,458.88	\$66,070.36	-\$20,611.48	-31.20%	0.69
APORTES A LA SEGURIDAD SOCIAL	\$ 82,744.20	\$77,697.21	\$5,046.99	6.50%	1.06
HONORARIOS, COM. Y DIETAS A PERSONAS NATURALES	\$ 95,265.24	\$84,855.73	\$10,409.51	12.27%	1.12
HONORARIOS Y OTROS PAGOS A NO RESIDENTES X SERVICIOS OCASIONALES	\$ 741,153.82	\$635,546.92	\$105,606.90	16.62%	1.17
GASTOS POR JUBILACION PATRONAL	\$	\$18,807.48	-\$18,807.48	-100.00%	0.00
GASTOS POR DESAHUCIO	\$ 9,598.32	\$8,586.11	\$1,012.21	11.79%	1.12
OTROS GASTOS X BENEFICIOS A LOS EMPLEADOS	\$ 30,010.88	\$18,867.26	\$11,143.62	59.06%	1.59
<b>TOTAL GASTOS BENEFICIOS A LOS EMPLEADOS</b>	<b>\$ 1,433,099.17</b>	<b>\$1,307,088.78</b>	<b>\$126,010.39</b>	<b>9.64%</b>	<b>1.10</b>

Nota. Adaptado de Estado de Resultados Ediloja Cía. Ltda. 2022-2023

## Interpretación

La cuenta de Beneficios a empleados constituye la cuenta más significativa de los costos y gastos de la empresa, representada en 2022 con \$1,307,088.78 y en 2023 con \$1,433,099.17 presenta un aumento del 9.64% equivalente a \$1,307,088.78. Al ser la cuenta más representativa se le debe tomar especial atención. En este caso la variación absoluta positiva más importante se identifica en la cuenta de honorarios y otros pagos a no residentes por servicios ocasionales, con un aumento de \$105,606.90 permite diagnosticar que la empresa brinda sus servicios en gran medida con trabajadores contratados de manera ocasional, lo cual proporciona ventajas de flexibilidad de costos, pero puede suponer un riesgo de estabilidad a largo plazo. Este tipo de trabajador funciona como un apoyo a los trabajadores de planta en relación proporcional a la demanda de servicios que tenga la empresa. En este sentido, la cuenta de sueldos, salarios y remuneraciones gravadas del IESS también es una cuenta fundamental en este análisis, y alcanza una variación relativa del 8,12% con un valor de \$396,657.71 en el 2023 con un incremento de \$32,210.12 en comparación al periodo 2022.

### Tabla 57.

*Interpretación de estructura de Gastos por depreciaciones 2022-2023, Ediloja Cía. Ltda.*

Gastos por depreciaciones	2023	2022	Variación absoluta	Variación Relativa	Razón
DEPRECIACIONES DEL COSTO HIST. PROP. PLANTA Y EQUIPO	\$ 24,120.39	\$24,195.57	-\$75.18	-0.31%	1.00
DEPRECIACIONES DERECHO DE USO	\$ 7,942.00		\$7,942.00	0.00%	0.00
<b>TOTAL DE GASTOS POR DEPRECIACIONES</b>	<b>\$ 32,062.39</b>	<b>\$24,195.57</b>	<b>\$7,866.82</b>	<b>32.51%</b>	<b>1.33</b>

*Nota.* Adaptado de Estado de Resultados Ediloja Cía. Ltda. 2022-2023

## Interpretación

Los gastos por depreciaciones presentan un aumento del 32,51% equivalente a \$7,866.82. Las depreciaciones del Costo histórico propiedad, planta y equipo ha mantenido igual valor mientras que las depreciaciones de activos de derecho, conocidos anteriormente como gastos de arrendamiento de uso han aumentado debido a la reclasificación de esta cuenta debido a la adopción de NIFF entre el periodo 2022 y 2023 que a su vez originó un ajuste contable.

**Tabla 58.***Interpretación de estructura de Gastos por amortizaciones 2022-2023, Ediloja Cía. Ltda.*

<b>Gastos por amortizaciones</b>	<b>2023</b>	<b>2022</b>	<b>Variación absoluta</b>	<b>Variación Relativa</b>	<b>Razón</b>
AMORTIZACIONES DEL COSTO HIST. DE ACT. INTANGIBLES		<b>\$5,459.10</b>	- \$5,459.10	-100.00%	0.00
<b>TOTAL GASTOS POR AMORTIZACIONES</b>		<b>\$5,459.10</b>	- \$5,459.10	-100.00%	0.00

*Nota.* Adaptado de Estado de Resultados Ediloja Cía. Ltda. 2022-2023**Interpretación**

Los gastos por amortizaciones se eliminaron en el periodo 2023 existiendo la cuenta de amortizaciones del costo histórico de activos intangibles con un valor de \$5,459.10 únicamente en el 2022, indicando el fin de vida útil de los activos intangibles considerados en el periodo anterior.

**Tabla 59.***Interpretación de estructura de Gastos de provisiones 2022-2023, Ediloja Cía. Ltda.*

<b>Gastos de provisiones</b>	<b>2023</b>	<b>2022</b>	<b>Variación absoluta</b>	<b>Variación Relativa</b>	<b>Razón</b>
GASTOS POR PROVISIONES	\$ <b>28,129.18</b>	<b>\$19,059.31</b>	\$9,069.87	47.59%	1.48
<b>TOTAL GASTOS DE PROVISIONES</b>	\$ <b>28,129.18</b>	<b>\$19,059.31</b>	\$9,069.87	47.59%	1.48

*Nota.* Adaptado de Estado de Resultados Ediloja Cía. Ltda. 2022-2023**Interpretación**

Los gastos de provisiones muestran un crecimiento del 47.59% equivalente a \$9,069.87. En este caso el 2023 muestra una mayor preparación por parte de la empresa hacia posibles futuras responsabilidades, las cuales se prevén especialmente para atender el pago de jubilaciones patronales que no se hayan subsanado con anticipación a los beneficiarios de tal provisión.

**Tabla 60.***Interpretación de Otros gastos 2022-2023, Ediloja Cía. Ltda.*

Otros gastos	2023	2022	Variación absoluta	Variación Relativa	Razón
GASTO EN PROMOCION Y PUBLICIDAD		\$2,169.42	-\$2,169.42	-100.00%	0.00
	\$				
GASTOS EN TRANSPORTE	5,158.72	\$4,111.82	\$1,046.90	25.46%	1.25
	\$				
GASTOS DE VIAJE	2,624.45	\$1,679.52	\$944.93	56.26%	1.56
	\$				
GASTOS DE GESTION	4,063.91	\$3,412.88	\$651.03	19.08%	1.19
	\$				
SUMINISTROS HERRAMIENTAS MATERIALES Y REPUESTOS	74,159.69	\$100,809.56	- \$26,649.87	-26.44%	0.74
	\$				
GASTO MANTENIMIENTO Y REPARACIONES	31,148.43	\$13,101.72	\$18,046.71	137.74%	2.38
	\$				
GASTO POR SEGUROS Y REASEGUROS	5,152.23	\$3,013.44	\$2,138.79	70.98%	1.71
	\$				
GASTO IMPUESTOS, CONTRIBUCIONES Y OTROS	57,889.18	\$2,331.12	\$55,558.06	2383.32%	24.83
	\$				
GASTO REGALIAS, SERV.TECNICOS, ADMINISTRATIVOS, DE CONSULTORÍA Y SIMILARES	8,468.73	\$2,290.00	\$6,178.73	269.81%	3.70
	\$				
IVA QUE SE CARGA AL COSTO		\$708.42	-\$708.42	-100.00%	0.00
	\$				
GASTOS POR SERVICIOS PUBLICOS	18,449.72	\$15,225.64	\$3,224.08	21.18%	1.21
	\$				
<b>TOTAL OTROS GASTOS</b>	<b>\$ 207,115.06</b>	<b>\$148,853.54</b>	<b>\$58,261.52</b>	<b>39.14%</b>	<b>1.39</b>

*Nota.* Adaptado de Estado de Resultados Ediloja Cía. Ltda. 2022-2023

### **Interpretación**

La cuenta de otros gastos presenta un aumento del 39,14% equivalente a \$58,261.52. De este crecimiento la cuenta de Gasto impuestos, contribuciones y otros posee un aumento de \$55,558.06 equivalente a una variación relativa entre los periodos estudiados del 2383.32%, el cual se relaciona directamente al aumento de actividad operativa y ventas por parte de la empresa. Además, otra cuenta influyente en el total de otros gastos es suministros, herramientas,

materiales y repuestos con un decrecimiento de -\$26,649.87 equivalente a una variación del -26.44%

**Tabla 61.**

*Interpretación de Gastos Financieros y otros no operacionales 2022-2023, Ediloja Cía. Ltda.*

<b>Gastos Financieros y otros no operacionales</b>	<b>2023</b>	<b>2022</b>	<b>Variación absoluta</b>	<b>Variación Relativa</b>	<b>Razón</b>
GASTOS FINANCIEROS	\$ <b>1,384.87</b>	<b>\$2,794.19</b>	-\$1,409.32	-50.44%	0.50
OTROS GASTOS NO OPERACIONALES	\$ <b>9,097.49</b>	<b>\$40,533.55</b>	- \$31,436.06	-77.56%	0.22
OTROS GASTOS	\$ <b>56,559.34</b>	<b>\$30,912.88</b>	\$25,646.46	82.96%	1.83
<b>TOTAL GASTOS FINANCIEROS Y OTROS NO OPERACIONALES</b>	<b>\$ 67,041.70</b>	<b>\$74,240.62</b>	-\$7,198.92	-9.70%	0.90

*Nota.* Adaptado de Estado de Resultados Ediloja Cía. Ltda. 2022-2023

### **Interpretación**

El total de gastos financieros y otros no operacionales presenta un decrecimiento del -9,70%, siendo su cuenta más representativa Otros gastos no operacionales. Comparando el periodo 2022 con el 2023, esta cuenta disminuyó en \$31,436.06 con lo cual la empresa pudo reducir considerablemente su cuenta en un -77,56%. Esto indica la optimización de los gestión de los gastos especialmente no depreciables que suponen una carga fiscal para la empresa Ediloja Cía. Ltda.



### 6.3. Diagnóstico de los indicadores de liquidez, actividad, endeudamiento y rentabilidad de la compañía Ediloja Cía. Ltda. para el periodo 2022-2023

#### Indicador de Liquidez

Razón Corriente o Circulante

**Tabla 62.**

*Razón Corriente*

	<b>Razón Corriente o Circulante</b>	<u>Activo corriente</u> <u>Pasivo Corriente</u>	
	<b>2022</b>		<b>2023</b>
<u>532314.97</u>		<u>571927.13</u>	
315018.27	1.69	373719.74	1.53

Estándar:  $\geq 1$

*Nota.* Adaptado de Estados Financieros Ediloja Cía. Ltda. 2022-2023

#### Interpretación

Tras haber aplicado el indicador de razón corriente respecto a los periodos 2022 y 2023 se identifica un resultado de 1,69 y 1,53 respectivamente. En base a esto se refleja una diferencia negativa de 16 centavos la cual podría ser mejorada. Sin embargo, a pesar de eso la administración presenta un buen rendimiento respecto a su liquidez pues disponen de excedentes en ambos periodos, con 69 centavos en el periodo 2022 y 53 en el periodo 2023. Con el resultado obtenido se puede diagnosticar que la empresa Ediloja Cía. Ltda., mantiene un nivel de liquidez saludable que le brinda solvencia, y cumple con el estándar recomendado por la Superintendencia de Compañías (2017) donde se debe obtener un índice de 1 o más para indicar un resultado saludable.

**Tabla 63.**

*Prueba Acida*

	<b>Prueba Acida</b>	<u>Activo corriente - Inventario</u> <u>Pasivo Corriente</u>	
	<b>2022</b>		<b>2023</b>
<u>532314,97-35808,9</u>		<u>571927,13-28635,22</u>	
315018.27	1.58	373719.74	1.45

Estándar:  $\geq 1$

*Nota.* Adaptado de Estados Financieros Ediloja Cía. Ltda. 2022-2023

## Interpretación

La prueba acida aplicada a la empresa Ediloja Cía. Ltda. refleja un resultado de 1.58 en el periodo 2022 y de 1.45 en el periodo 2023. Esto indica que la empresa poseía \$1.58 en activos líquidos por cada dólar de pasivo corriente, demostrando una sólida capacidad para cumplir con sus obligaciones a corto plazo sin necesidad de vender inventarios y en 2023, este índice disminuyó a 1.45, reflejando una ligera reducción en la liquidez. Sin embargo, esto no resulta un problema para la entidad ya que un índice superior a 1 significa un resultado optimo en el nivel de liquidez, tal como se indica en Superintendencia de Compañías (2017), aunque se recomienda monitorear su liquidez para asegurar que continúe manteniendo niveles adecuados de activos líquidos frente a sus pasivos corrientes.

## Indicadores de Actividad

**Tabla 64.**

*Rotación de Cuentas por cobrar (RCC)*

	<b>Rotación de Cuentas por cobrar (RCC)</b>	<u>Ventas netas</u> Cuentas por cobrar	
	<b>2022</b>		<b>2023</b>
<u>1769530,94</u>		<u>1947155,11</u>	
139485.87	12.69	191835.38	10.15

Estándar: Rotación alta

*Nota.* Adaptado de Estados Financieros Ediloja Cía. Ltda. 2022-2023

## Interpretación.

La rotación de cuentas por cobrar calculada en los periodos 2022 y 2023 de la empresa Ediloja Cía. Ltda. muestra una disminución de rotación para el periodo 2023. Con un valor de 12,68 la rotación de cuentas por cobrar de la empresa indica que la empresa cobrara aproximadamente cada 29 días ( $365 / 12.68$ ) mientras que al 2023 el periodo de cobranza seria aproximadamente cada 36 días ( $365 / 10.16$ ). En vista a los resultados obtenidos se identifica un decrecimiento en la gestión cuentas por cobrar por parte de la empresa, el cual puede ocasionar problemas de liquidez e influenciar en la estabilidad financiera de la empresa. Sin embargo, no constituye un resultado riesgoso para la empresa, ya que se encuentra dentro de un rango saludable, considerando que la empresa maneja una política de cobro de 30 a 60 dias.

**Tabla 65.***Rotación del Activo Fijo*

	Rotación de Activo Fijo	Ventas	
		2022	2023
1768769,42		1948515,11	
178908.74	9.89	274464.7	7.10

Estándar: Rotación alta

*Nota.* Adaptado de Estados Financieros Ediloja Cía. Ltda. 2022-2023

**Interpretación.**

La rotación del Activo Fijo de la empresa muestra una disminución en la comparación del periodo 2022 y 2023 de la empresa Ediloja Cía. Ltda. En el periodo 2022 se calcula un valor del 9.89 que indica un manejo razonable del activo fijo de la empresa, siendo proporcional a que cada dólar invertido en activos fijos generó \$9.89 en ingresos. Sin embargo, en el 2023 este indicador disminuye con un resultado de 7.10 el cual indica que cada dólar invertido en activos fijos generó \$7.10 en ingresos. Esta disminución se genera debido a una inversión mayor en los activos fijos en el periodo 2023, siendo nuevos activos que aún no están generando ingresos a su máximo potencial. Por esta razón se lo clasifica como una situación transitoria, que, con una gestión adecuada y optimización, se espera mejore.

**Tabla 66.***Rotación de Ventas*

	Rotación de Ventas	Ventas	
		2022	2023
1768769,42		1948515,11	
711223.71	2.49	846391.83	2.30

Estándar: Rotación alta

*Nota.* Adaptado de Estados Financieros Ediloja Cía. Ltda. 2022-2023

**Interpretación.**

La Rotación de Ventas muestra un decrecimiento en el 2023 con un valor de 2,30 en comparación con el resultado obtenido en el 2022 con 2,49. Ambos constituyen resultados óptimos ya que indican que la empresa está generando más de dos veces sus activos en ventas durante ambos años reflejando una eficiente utilización de los activos para generar ventas. Sin

embargo, la disminución de este indicador en el periodo 2023 señala una leve reducción en la eficiencia del manejo del activo total de la empresa.

**Tabla 67.**

*Periodo medio de cobranza*

	Periodo medio de cobranza	Cuentas y documentos x cobrar *365	
		Ventas	
	2022		2023
	139485,87*365		191835,38*365
	1769530.94	28.77	1947155.11
			35.96

Estándar: Periodo corto

*Nota.* Adaptado de Estados Financieros Ediloja Cía. Ltda. 2022-2023

### Interpretación.

El periodo de medio de cobranza presenta un aumento en el periodo 2023. Este indicador permite identificar el tiempo que tarda la empresa en cobrar sus cuentas por cobrar. En este caso, el año 2022 muestra un periodo de 28.77 el cual se traduce a 28 días, mientras que el 2023 asciende a un valor aproximado de 36 días. En este caso, se puede identificar un aumento en el resultado, lo cual es considerado un aspecto negativo, ya que refleja un periodo mayor de tiempo para que la empresa pueda cobrar las cuentas que mantenga por cobrar en el periodo determinado. Sin embargo, ambos resultados se mantienen en un margen adecuado al ser periodos cortos de tiempo, entre los 30 a 60 días.

**Tabla 68.**

*Periodo medio de pago*

	Periodo medio de pago	Cuentas y documentos x pagar *365	
		Inventarios	
	2022		2023
	37574,56*365		43635,91*365
	35808.9	383.00	28635.22
			556.21

Estándar: Periodo alto

*Nota.* Adaptado de Estados Financieros Ediloja Cía. Ltda. 2022-2023

### Interpretación.

El cálculo del periodo medio de pago presenta resultados de márgenes amplios de tiempo, lo cual se considera saludable. El periodo 2022, por su parte, muestra que la empresa

tarda 383 días en promedio en pagar a sus proveedores. Para una empresa de servicios, que generalmente no maneja mucho inventario, este indicador sigue siendo crucial para entender la gestión de las cuentas por pagar y el flujo del efectivo. Por esta razón, el haber aumentado notablemente este indicador en el 2023 es un aspecto donde la empresa debe prestar atención. Idealmente, la empresa debería trabajar para reducir su PMP a un rango más saludable, considerando que la medio para el 2023 en su mismo sector empresarial es de 397,41.

**Tabla 69.**

*Impacto de la carga Financiera*

	Impacto de la carga Financiera	Gastos Financieros	
		Ventas	
	2022		2023
2794.19		1384.87	
1769530.94	0.16%	1947155.11	0.07%
Estándar: <10%			

*Nota.* Adaptado de Estados Financieros Ediloja Cía. Ltda. 2022-2023

### Interpretación.

El impacto de la carga financiera en la empresa presenta un resultado bajo en ambos periodos estudiados, 2022 y 2023. Esto indica que la empresa no genera gastos financieros o intereses en esos periodos con instituciones financieras. Esto puede ser una señal positiva de estabilidad financiera y una fuerte posición de liquidez, ya que no está obligada a hacer pagos adicionales por intereses. Además, respeta el estándar mencionado en Superintendencia de Compañías (2017).

### Indicador de Endeudamiento

**Tabla 70.**

*Endeudamiento del activo*

	Endeudamiento del activo	Pasivo Total	
		Activo Total	
	2022		2023
656902.65		814213.16	
711223.71	0.92	846391.83	0.96
Estándar: 0,50			

*Nota.* Adaptado de Estados Financieros Ediloja Cía. Ltda. 2022-2023

## Interpretación.

El endeudamiento del activo presenta un aumento en el periodo 2023, obteniendo un resultado del 0.96 en comparación al 2022 el cual indica un índice de 0.92. Estos resultados reflejan una alta dependencia de la empresa al endeudamiento, ya que en el periodo 2022 el 92% del activo de la empresa estaría financiado por deudas, y en el 2023 el 96% de este. El índice de por sí muestra un alto nivel de endeudamiento que puede implicar un mayor riesgo financiero, ya que la empresa mantiene obligaciones pendientes con acreedores equivalentes casi a la totalidad del valor de sus activos. Según el estándar establecido de la Superintendencia de Compañías (2017) este resultado no es favorable para una empresa.

### Tabla 71.

#### *Endeudamiento Patrimonial*

	<b>Endeudamiento Patrimonial</b>	<b>Pasivos totales</b>	
		<b>Patrimonio</b>	
	<b>2022</b>		<b>2023</b>
	656902.65	814213.16	
	54321.06	32178.67	25.30
Estándar: <1			

*Nota.* Adaptado de Estados Financieros Ediloja Cía. Ltda. 2022-2023

## Interpretación.

El endeudamiento patrimonial se ve duplicado en el periodo 2023. Para el periodo 2022 Ediloja Cía. Ltda. muestra un endeudamiento frente al patrimonio de 12.09. Es decir que, por cada dólar de patrimonio, la empresa tiene 12.09 dólares de deuda, lo cual ya representa un alto nivel de apalancamiento. Sin embargo, este índice duplica para el periodo 2023, ratificando más la dependencia a la deuda frente al patrimonio de la entidad. Este nivel de pasivos a su vez ha permitido financiar la actividad operacional de la empresa y generar más ingresos; sin embargo, se puede mejorar la gestión de esta situación para evitar dificultades financieras, pues presenta un resultado muy superior al estándar de <1 que establece la Superintendencia de Compañías (2017).

**Tabla 72.***Endeudamiento del activo fijo*

	Endeudamiento del Activo Fijo	Patrimonio	
		Activo Fijo Neto	Tangible
	2022		2023
54321.06		32178.67	
178908.74	0.30	274464.7	0.12

Estándar:  $\geq 1$ 

Nota. Adaptado de Estados Financieros Ediloja Cía. Ltda. 2022-2023

**Interpretación.**

El endeudamiento del activo fijo a disminuido a más de la mitad en el periodo 2023. Para el periodo 2022 la empresa Ediloja Cía. Ltda. muestra que sus activos fijos se componen únicamente en un 30% por su patrimonio, mostrando así que la mayor parte de los activos fijos de la empresa están comprometidas a deudas con terceros. Siendo un porcentaje que puede mejorarse, en el 2023 el índice disminuye a un 12%. En este caso, el decrecimiento se debe a un aumento de inversión en los activos fijos que aumento su valor en el 2023 pero no de manera proporcional al patrimonio. En base a este resultado, por debajo del estándar establecido por la Superintendencia de Compañías (2017) de un índice superior a 1, en el caso de la empresa Ediloja Cía. Ltda., esta no podría financiar sus activos fijos con su patrimonio.

**Tabla 73.***Apalancamiento*

	Apalancamiento	Activo Total	
		Patrimonio	
	2022		2023
711223.71		846391.83	
54321.06	13.09	32178.67	26.30

Nota. Adaptado de Estados Financieros Ediloja Cía. Ltda. 2022-2023

**Interpretación.**

En base al cálculo de apalancamiento realizado en el periodo 2022 y 2023 en Ediloja Cía. Ltda. se puede diagnosticar un aumento significativo en el endeudamiento del activo de la empresa, casi duplicando el resultado del periodo anterior. Con un mayor apalancamiento, la empresa asume un mayor riesgo financiero. Si bien el uso de deuda puede aumentar la rentabilidad potencial, también aumenta el riesgo de insolvencia si la empresa no puede cumplir

con sus obligaciones de deuda, por lo que es una cuenta que necesito especial cuidado y una optimización de gestión constante. Esto se debe la disminución de patrimonio, una cuenta la cual, a pesar de pasar por un proceso de recapitalización, con el objetivo de mejorar su posición financiera, no presenta el aumento esperado.

## Indicadores de Rentabilidad

**Tabla 74.**

*Rentabilidad Neta del Activo (Dupont)*

<b>Rentabilidad Neta del Activo (Dupont)</b>		<b>Utilidad neta *ventas Ventas*Activo Total</b>	
<b>2022</b>		<b>2023</b>	
28531509884.44		27024702072.55	
1258532360106.59	2.27%	1648056176846.75	1.64%

Estándar: Lo mayor posible

*Nota.* Adaptado de Estados Financieros Ediloja Cía. Ltda. 2022-2023

### Interpretación.

La rentabilidad neta del activo muestra un comportamiento positivo en ambos periodos. El índice de 2,27% en el periodo 2022 y 1,64% en el 2023 muestra que la empresa está generando 0,0227 y 0,0164 respectivamente de utilidad neta por cada dólar de activos que posee. Este resultado sin embargo muestra una minoría para el periodo 2023, lo que muestra un comportamiento deficiente de la gestión del activo en el último periodo investigado para producir utilidades que debe ser mejorado.

**Tabla 75.**

*Margen Bruto*

<b>Margen Bruto</b>		<b>Ventas-Costo de Ventas Ventas</b>	
<b>2022</b>		<b>2023</b>	
1592643.25		670893.3	
1769530.94	0.90	1947155.11	0.91

Estándar: Lo mayor posible

*Nota.* Adaptado de Estados Financieros Ediloja Cía. Ltda. 2022-2023

### Interpretación.

Un margen bruto calcula que porcentaje de los ingresos se mantiene después de deducir los costos directos de los servicios prestados. En este caso se obtuvo un resultado de 0.90 en 2022 y 0.91 en 2023. Esto indica que, en 2022, la empresa retenía el 90% de los ingresos



después de costos directos, mientras que en 2023 retiene el 91%. Esto considerando lo investigado en Gitman y Zutter (2012) , quien menciona que cuanto más alto es el margen de utilidad bruta, mejor, cumple con el estándar de alcanzar el mayor porcentaje posible.

**Tabla 76.**

*Margen Operacional*

<b>Margen Operacional</b>		<b>Utilidad Operacional</b>	
		<b>Ventas</b>	
	<b>2022</b>		<b>2023</b>
16123.77		13879.07	
1769530.94	0.01	1947155.11	0.01

Estándar: Lo mayor posible

*Fuente: Estado de Situación Financiera Ediloja Cía. Ltda. 2022-2023*

**Interpretación.**

El margen operacional muestra un comportamiento equitativo entre un periodo y otro en la empresa Ediloja Cía. Ltda. El resultado de 0,01 en ambos periodos indica que la utilidad que obtiene la empresa de sus actividades operativas es muy baja en relación a los costos operativas que esta posee. Además, este resultado constante en ambos años sugiere que la empresa no ha mejorado su eficiencia operativa durante este periodo. Aunque la estabilidad es positiva es importante mejorar la eficiencia de este indicador. Considerando además que la interpretación de este indicador depende en gran parte de la naturaleza de la empresa, quien en su mismo sector alcanza al 0,10 de promedio en esta ratio.

**Tabla 77.**

*Margen Neto*

<b>Margen Neto</b>		<b>Utilidad Neta</b>	
		<b>Ventas</b>	
	<b>2022</b>		<b>2023</b>
16123.77		13879.07	
1769530.94	0.01	1947155.11	0.01

Estándar: Lo mayor posible

*Nota. Adaptado de Estados Financieros Ediloja Cía. Ltda. 2022-2023*

**Interpretación.**

El Margen Neto refleja resultados de 0.01 en 2022 y 0.01 en 2023, manteniendo un nivel de a rentabilidad muy baja para la empresa. Este margen representa la cantidad de ingresos que se convierte en ganancias después de deducir todos los gastos, impuestos y otros costos. En

otras palabras, el 1% de los ingresos totales de la empresa se convierte en utilidad neta, siendo un área donde la empresa tiene mucho que mejorar. Por ejemplo, recortando la inversión de mano de obra, un gasto donde se enfoca la mayor parte de carga de la empresa, mediante la automatización de procesos.

**Tabla 78.**

*Rendimiento sobre el Patrimonio (RSP)*

	<b>Rendimiento sobre el Patrimonio (RSP)</b>	Utilidad Operacional Patrimonio	
	<b>2022</b>		<b>2023</b>
	16123.77	13879.07	
	54321.06	32178.67	43%
<b>Estándar: Lo mayor posible</b>			

*Nota.* Adaptado de Estados Financieros Ediloja Cía. Ltda. 2022-2023

**Interpretación.**

En base al Rendimiento sobre el Patrimonio calculado se identifica un resultado de 0.30 y 0.43 respectivamente. Esto indica que el 30% y 43% del patrimonio de los accionistas se convierte en ganancias netas, lo cual es un resultado razonable en este indicador. El aumento de 30% a 43% en el ROE de un año a otro indica que la empresa ha mejorado su capacidad para generar ganancias a partir de su patrimonio. Esto es un signo positivo de una gestión eficiente y una mayor rentabilidad para los accionistas. Sin embargo, es importante también considerar otros factores y compararlo con el promedio del sector para tener una evaluación más completa. En este caso, en el sector económico de Ediloja Cía. Ltda., el promedio de este indicador se ubica en el 50%, lo cual concluye que, a pesar de mostrar un resultado aproximado al estándar, es un ratio que puede mejorarse.

## 7. Discusión

La presente investigación está orientada a realizar un análisis a la situación financiera de la Compañía Ediloja Cía. Ltda., correspondiente al periodo 2022-2023. Este proceso implicó el análisis a los estados financieros de la empresa, la cual, a pesar de manejar un sistema estructurado de registro de la información contable y presentación de estados financieros, muestra la inexistencia de un análisis detallado de su situación contable y financiera.

Dentro de este contexto, se destaca la realización de una análisis vertical y horizontal, donde se evidencia una estructura de activo concentrada en activos corrientes, con representación del 74,84% (2022) y 67,57% (2023). Lo mencionado guarda similitud con el estudio realizado por, Malatay y Vasconez (2021) quienes presentan una valoración financiera a la empresa de Servicios Tecnológicos ABC donde utilizan el análisis tanto vertical como horizontal, que evidencia una mayor inversión en el activo corriente, que de igual manera muestra la capacidad de la empresa, así como en el caso de la compañía Ediloja, de responder ante las obligaciones a corto plazo. Sin embargo, se destaca una débil estructura patrimonial, que alcanza el 7,64% de representación en 2022 y el 3,80% en 2023, dejando un alto margen para el pasivo de la empresa. Lo cual, no ocurre en el estudio de Malatay, donde el patrimonio presenta un incremento del 48,15% en relación con el año base del estudio (2017) debido a la reinversión de utilidades. En este sentido, la compañía Ediloja no presenta márgenes amplios de utilidad, en 2022 alcanzan el 0,91% de representación en el estado de resultados y este disminuye en -13,92% para el 2023. Esto, ocasionado especialmente a los gastos en los que incurre la empresa, donde se observa una estructura focalizada en gastos en lugar de costos, una estructura típica en una empresa de servicios, siendo el de mayor influencia los gastos por beneficios a empleados que alcanza el 73,77% del total de costos y gastos en 2022 y 73,24% en 2023. Lo cual, se asemeja al estudio de Cajamarca y López (2019), quienes analizan la situación financiera de la empresa de servicios Cognoware, por medio de los mismos métodos, y muestran una estructura focalizada en los gastos. Sin embargo, a diferencia de Ediloja, el estudio de Cognoware revela la necesidad de regular los gastos excesivos por agasajos, una cuenta decisiva en su estado de resultados, la cual genera una pérdida del -24,68% en el 2016.

Complementario a esto, se analiza el cálculo de indicadores aplicado en los ratios de liquidez, rentabilidad, endeudamiento y actividad, tomados de la tabla de indicadores de la Superintendencia de compañías (2017) donde se comparan los periodos 2022 y 2023. Esto se diferencia del estudio planteado por García (2020) donde a pesar de calcular los mismos indicadores del presente estudio, en adición, se utiliza un método comparativo que contrasta

todos los resultados obtenidos en los 4 indicadores con una empresa del mismo Sector denominada Ingenieros proyectistas Consultores y Constructores SAC, lo cual le permite al investigador diagnosticar la situación financiera de la empresa desde otro enfoque. Los resultados obtenidos en Ediloja Cia. Ltda. muestran resultados óptimos de liquidez, donde se utilizó la razón corriente y la prueba acida, que alcanzan el estándar  $>1$ , lo cual se relaciona con una saludable rotación de la cuentas por cobrar en un periodo de entre 30-60 días calculada tanto para el periodo 2022 como 2023. Sin embargo, existen retos en los ratios de endeudamiento, provocados por la elevada carga de pasivos en la empresa que resulta en altos índices de endeudamiento como el endeudamiento del activo el cual supera el 90% de dependencia en ambos periodos, y el endeudamiento patrimonial donde la empresa alcanza 25,30 de dólares de deuda por cada dólar de patrimonio. Además de un nivel de rentabilidad no significativo dejando un margen de utilidad tanto operacional como neto que refleja únicamente el 1% de los ingresos obtenidos para ambos periodos. Similar a esta situación, se analiza el estudio realizado por Acosta (2023), quien analiza los estudios financieros de la industria editorial en España y calcula que en cuanto a la liquidez la media del sector suele estar en torno a los 2 puntos, desde el 2017 al 2023, denotando que el sector suele tener a su disposición suficiente activo corriente para hacer frente a las deudas inmediatas. Sin embargo, no muestra una rentabilidad neta alta, ya que ninguna de las empresas estudiadas presenta un aumento mayor al 10%. Además, destaca la influencia de otros factores en el resultado de este índice, como el nivel de endeudamiento y las ventas, las cuales en este ejercicio se ven afectadas por el confinamiento debido a la pandemia sanitaria suscitada en el periodo estudiado.

## 8. Conclusiones

En base al estudio realizado de Análisis Financiero de la empresa Ediloja Cía. Ltda., de la ciudad de Loja periodo 2022-2023 se obtienen las siguientes conclusiones:

- En base al análisis de los estados de situación financiera de Ediloja en el periodo 2022 y 2023 se identifica un crecimiento de activos de \$711.223,71 a \$846.391,83 que resulta del incremento de ventas de meta cursos a la UTPL, donde además mediante nuevo convenio, se replantearon los plazos de cobro a periodos más cortos, lo cual mejoro la rotación de estas cuentas. Así mismo, como una medida eficiente de gestión, la empresa optimizó el cobro del activo acumulado generado por impuestos corrientes, acumulado en periodos anteriores siendo la cuenta más representativa del activo corriente en el 2022.
- El comportamiento del pasivo y patrimonio entre el 2022 y 2023 muestra un aumento de la carga en el pasivo en lugar de un fortalecimiento del patrimonio el cual de reflejar un porcentaje del 7,64% del activo en el 2022 disminuye al 3,80% en 2023. Esto se debe al aumento de compromisos en los que incurre la empresa, siendo el principal la concentración de obligaciones de jubilación patronal en el pasivo no corriente y los pasivos por ingresos diferidos en el pasivo corriente.
- Los ingresos anuales por ventas de Ediloja Cía. Ltda. son saludables, mostrando un aumento del 10,44% en 2023, cubren en ambos años los gastos dejando margen de utilidad. Sin embargo, la cuenta de gastos beneficios a empleados ocupa el 73,24% del total de ingresos en 2023 y 73,77% en 2022; siendo una cuenta donde enfocar la atención a fin de optimizar el margen de utilidad de la empresa.
- Los indicadores de liquidez de Ediloja Cía. Ltda., clasifican dentro de parámetros saludables, siendo el activo corriente donde la empresa realiza mayor inversión. Esto se refuerza con óptimos resultados en el indicador de rentabilidad, con periodos de cobro favorables en un periodo de 30 a 60 días y una óptima rotación en ventas que indican que la empresa está generando más de dos veces sus activos en ventas durante ambos años. Sin embargo, el periodo promedio de pago que alcanza los 556 días en 2023, es un aspecto donde la empresa debe prestar atención. Esto se relaciona igualmente al indicador de endeudamiento, con un endeudamiento del activo que supera el 90% en 2022 y 2023, que muestra una alta dependencia a las obligaciones con las que se compromete la empresa. Además, de un endeudamiento patrimonial donde por cada dólar de patrimonio la empresa posee \$25,30 de deuda en el último periodo donde lo

recomendable es un resultado  $<1$ , que a su vez se relaciona con el resultado de 26.30 de apalancamiento en el 2023 que dobla el resultado en el periodo 2022. En este sentido, dentro del indicador de rentabilidad, el margen de utilidad a pesar de no ser negativo en ningún periodo, puede ser optimizado. Mientras que la rentabilidad neta del activo se muestra optima, y el margen bruto muestra resultados superiores al 90% en ambos periodos, el margen operacional y neto alcanzan tan solo el 1% de beneficio, prueba de la gran dependencia a los gastos, enfocada en gran porcentaje en el gastos beneficios a empleados.

- El análisis realizado a los estados financieros de la empresa Ediloja Cía. Ltda. en el periodo 2022 y 2023 mediante la aplicación de análisis horizontal, vertical e indicadores ha permitido alcanzar los objetivos generales y específicos de la presente investigación. Resultado del análisis realizado a la situación económica y financiera de la empresa, la misma podrá hacer uso del contenido de esta investigación para guiar la toma de decisiones hacia la mejora de la entidad.

## **9. Recomendaciones**

- Se recomienda mantener la optimización de gestión del efectivo a fin de mejorar el nivel de liquidez de la empresa mediante la inversión en activos de alta liquidez, para lo cual la empresa deberá mantener la gestión eficiente de créditos tributarios y evitar el abultamiento de recursos en esta cuenta lo que puede servir como un fondo para cubrir obligaciones de la entidad. Además, preservar y fortalecer los convenios que permitan plazos de cobro más cortos, debido a la mejora de la rotación de cuentas por cobrar.
- Se recomienda realizar un estudio actuarial para mejorar la gestión de los pasivos no corrientes generados por beneficios a empleados, por ejemplo, mediante el uso de fondos de reserva y fondos de bajo riesgo que generen rendimientos a largo plazo. Además, tratar de reforzar el patrimonio a fin de obtener una mejor solidez financiera, tal como la reinversión de utilidades.
- Se recomienda a la empresa aplicar una estrategia que le permita minorizar el impacto de los gastos, especialmente en la cuenta de gastos por beneficios a empleados donde destacan servicios ocasionales, una cuenta que puede aliviar su carga mediante la implementación de softwares para la automatización de procesos parte de la impresión offset y digital, los servicios digitales y los proyectos varios. Además, se recomienda que la optimización de los gastos y por consecuencia la ampliación de utilidad sea utilizado como un recurso para fortalecer el patrimonio, lo cual aliviara la carga de endeudamiento de la empresa.
- Se recomienda a la administración de Ediloja Cía. Ltda. aplicar como mínimo un análisis financiero periódico de manera anual a fin de mantener el conocimiento de la situación económica y financiera, lo cual permitirá ejercer un manejo adecuado a las situaciones y desafíos propuestos.

## 10. Bibliografía

- Acosta Alonso, R. (2023). *Análisis de estados financieros de la industria editorial*. [Trabajo Fin de Grado Inédito, Universidad de Sevilla]. <https://hdl.handle.net/11441/148272>
- Aguirre Sajami, C., Barona Meza, C., y Dávila Dávila, G. (2020). La rentabilidad como herramienta para la toma de decisiones: análisis empírico en una empresa industrial. *Revista De Investigación Valor Contable*, 7(1), 50 - 64. [//revistas.upeu.edu.pe/index.php/ri\\_vc/article/view/1396](http://revistas.upeu.edu.pe/index.php/ri_vc/article/view/1396)
- Bernal Torres, C. (2010). *Metodología de la investigación, administración, economía, humanidades y ciencias sociales*. (3ª ed.). Pearson Education. <https://abacoenred.org/wp-content/uploads/2019/02/El-proyecto-de-investigaci%C3%B3n-F.G.-Arias-2012-pdf.pdf>
- Cajamarca Cajamarca, J. y López Coello, N. (2019). *Análisis financiero y propuestas de mejores administrativas- financieras para la empresa Cognoware Cía. Ltda.* [Tesis de grado, Universidad del Azuay]. <http://dspace.uazuay.edu.ec/handle/datos/9508>
- Católico Segura, Diego Fernando. (2021). Las Normas Internacionales de Información Financiera y su relevancia informativa: evidencia empírica en empresas cotizadas de Colombia. *Contaduría y administración*, 66(2), 00005. Epub 11 de octubre de 2021. <https://doi.org/10.22201/fca.24488410e.2021.2395>
- Constitucion de la Republica del Ecuador [Const]. Art. 424. 20 de octubre del 2008 (Ecuador). [https://www.defensa.gob.ec/wp-content/uploads/downloads/2021/02/Constitucion-de-la-Republica-del-Ecuador\\_act\\_ene-2021.pdf](https://www.defensa.gob.ec/wp-content/uploads/downloads/2021/02/Constitucion-de-la-Republica-del-Ecuador_act_ene-2021.pdf)
- Guajardo, G., y Andrade, N. (2014). *Contabilidad financiera*. McGraw-Hill Interamericana. <https://visorweb.utpl.edu.ec/reader/121919-contabilidad-financiera?location=1>
- Ley de Compañías de 2017. Superintendencia. Ley de compañías. 29 de diciembre del 2017. R.O. 312. [https://portal.compraspublicas.gob.ec/sercop/wp-content/uploads/2018/02/ley\\_de\\_companias.pdf](https://portal.compraspublicas.gob.ec/sercop/wp-content/uploads/2018/02/ley_de_companias.pdf)
- Elizalde, L. (2019). Los estados financieros y las políticas contables. *593 Digital Publisher CEIT*, 4(5-1), 217-226. <https://doi.org/10.33386/593dp.2019.5-1.159>



- Elizalde, L y Montero, E. (2020). *Contabilidad inicial*. Escuela Superior Politécnica de Chimborazo. <http://cimogsys.esPOCH.edu.ec/direccion-publicaciones/public/docs/books/2020-10-15-190652-Contabilidad%20inicial%20final.pdf>
- Fajardo Ortiz, M., y Soto González, C. (2018). *Gestión Financiera Empresarial*. Editorial UTMACH. <http://repositorio.utmachala.edu.ec/bitstream/48000/14355/1/Cap.3%20Estados%20financieros%20basados%20en%20NIIF.pdf>
- García Albújar, M. (2020). *Análisis financiero y su incidencia en la rentabilidad de la empresa Servicios Digitales SAC, Chiclayo 2015 – 2017* [Tesis de grado, Universidad Señor de Sipán] <https://hdl.handle.net/20.500.12802/7208>
- García Colín J. (2020). *Contabilidad de costos un enfoque en dirección*. (3ª. ed.). McGraw-Hill. <https://visorweb.utpl.edu.ec/reader/contabilidad-de-costos-un-enfoque-en-direccion?location=5>
- García Prado, E. (2020). *Empresa y Administración*. (1ª. ed.). Ediciones Paraninfo. [https://books.google.com.pe/books?id=8cznDwAAQBAJ&printsec=frontcover&source=gbs\\_atb#v=onepage&q&f=false](https://books.google.com.pe/books?id=8cznDwAAQBAJ&printsec=frontcover&source=gbs_atb#v=onepage&q&f=false)
- Gitman, L. J., & Zutter, C. J. (2012). *Principios de administración financiera* (A. P. Enríquez Brito, Trans.; 12th ed.). Pearson Educación. ISBN E-BOOK: 978-607-32-0984-7
- Gutiérrez Rodríguez, F., López Calvar, G., Quintero Rodríguez J. (2020). *Metodología de la Investigación Científica en las ciencias económicas y administrativas*. Universidad Metropolitana. Editorial Universo Sur. <https://drive.google.com/drive/folders/1NCHSsU3aco19Cyg3b5Ij51tRgn2wvqi>
- Haro Sarango, A., Carranza Guerrero, M., López Solís, O., Mayorga Naranjo, C., y Morales Ramos, K. (2023). Razones financieras de liquidez y actividad: herramientas para la gestión empresarial y toma de decisiones: Financial ratios of liquidity and activity: tools for business management and decision making. *LATAM Revista Latinoamericana De Ciencias Sociales Y Humanidades*, 4(1), 2405–2418. <https://doi.org/10.56712/latam.v4i1.425>
- Hernández Ortiz, M. (2014). *Administración de empresas*. (2ª. ed.). Ediciones Pirámide. <http://repositorio.uasb.edu.bo/handle/54000/1244>

- Instituto Nacional de Estadística y Censos. (2012). *Clasificación Nacional de Actividades Económicas. (CIU REV. 4.0)*. Instituto Nacional de Estadística y Censos. <https://aplicaciones2.ecuadorencifras.gob.ec/SIN/metodologias/CIU%204.0.pdf>
- Isaac Roque, D., y Caicedo Carrero, A., (2023). Relación entre los indicadores financieros del modelo Altman Z y el puntaje Z. *RETOS. Revista de Ciencias de la Administración y Economía*, 13(25), 139-158. <https://doi.org/10.17163/ret.n25.2023.09>
- Jaramillo, B., y Yumibanda, L. (2019). Desarrollo del mercado financiero en Ecuador: un análisis del comportamiento y determinantes del mercado de valores. *Revista Cuadernos Latinoamericanos*, 31(56), 71-96. <https://produccioncientificaluz.org/index.php/cuadernos/article/view/35731/38017>
- Ley Orgánica de Empresas Públicas de 2017. Registro Oficial Suplemento 48. 19 de mayo del 2017. <https://www.telecomunicaciones.gob.ec/wp-content/uploads/2017/05/LEY-ORGANICA-DE-EMPRESAS-PUBLICAS.pdf>
- Loor Zambrano, H., Santistevan Nunura, J., Ureta Zambrano, M., y Mera Macías, R. (2023). Análisis de indicadores de desempeño financiero de la empresa ecuatoriana de balanceados Coprobalan S. A. *Revista San Gregorio*, 1(54), 128-146. <https://doi.org/10.36097/rsan.v0i54.2455>
- López García, I. (2020). *Análisis económico y financiero de Telefónica, S.A.* [Trabajo Fin de Grado Inédito, Universidad de Sevilla]. <https://hdl.handle.net/11441/103583>
- Luna González, A. (2015). *Proceso Administrativo*. (2ª. ed.). gonzGrupo Editorial Patria. [https://www.google.com.ec/books/edition/Proceso\\_Administrativo/7c9UCwAAQBAJ?hl=es&gbpv=0](https://www.google.com.ec/books/edition/Proceso_Administrativo/7c9UCwAAQBAJ?hl=es&gbpv=0)
- Malatay González, K. y Vásconez Cevallos, J. (2021). *Valoración Financiera de la empresa de Servicios Tecnológicos ABC*. [Tesis de Maestría, Escuela Superior Politécnica del Litoral]. <http://www.dspace.espol.edu.ec/handle/123456789/53498>
- Maliza Cerezo, G., Castro Cerezo, M., y Maliza Cerezo, A. (2023). Sociedades comerciales en Ecuador: Análisis comparativo. *X-Pendientes Económicos*, 7(17), 69–86. [https://ojs.supercias.gob.ec/index.php/X-pendientes\\_Economicos/article/view/141](https://ojs.supercias.gob.ec/index.php/X-pendientes_Economicos/article/view/141)

- Marcillo-Cedeño, C., Aguilar Guijarro, C., y Gutiérrez-Jaramillo, N. (2021). Análisis financiero: una herramienta clave para la toma de decisiones de gerencia. *593 Digital Publisher CEIT*, 6(3), 87-106. <https://doi.org/10.33386/593dp.2021.3.544>
- Medina Peñaranda, A. (2023). *Análisis a los Estados Financieros en la empresa Ediloja Cía. Ltda. de la ciudad de Loja. Períodos 2020-2021*. [Tesis de grado, Universidad Nacional de Loja]. <https://dspace.unl.edu.ec/jspui/handle/123456789/27204>
- Melo, B. (2017). *Análisis Financiero*. Areandina. Fundación Universitaria del Área Andina. <https://digitk.areandina.edu.co/handle/areandina/1358>
- Milano, M. (2019). *Proceso financiero de las empresas editoriales desde el Sistema Dupont y el Valor Agregado. en la editorial R & R, C.A.* [Tesis de maestría, Universidad de Carabobo]. <http://riuc.bc.uc.edu.ve/bitstream/123456789/8385/1/mmilano.pdf>
- Ordoñez, E. M. G., Zurita, I. N., & Álvarez, J. C. E. (2020). El sistema financiero en Ecuador. Herramientas innovadoras y nuevos modelos de negocio. *Revista Arbitrada Interdisciplinaria Koinonía*, 5(10), 195-225. <http://dx.doi.org/10.35381/r.k.v5i10.693>
- Palacios, L. (2022). *Estrategias de creacion empresarial. Tercera edicion*. <https://www.ecoediciones.com/wp-content/uploads/2022/10/9789585033801-Estrategias-de-creacion-empresarial-3ra-edicion-contenido-ecoe-ediciones-9789585033818.pdf>
- Peña Jaramillo, S., Cárdenas Correa, Y., & Gutierrez Jaramillo, N. (2021). Examen Financiero en los niveles de liquidez y rentabilidad: Caso Empresa CaodelSur Cia. Ltda. *593 Digital Publisher CEIT*, 6(6), 353-362. <https://doi.org/10.33386/593dp.2021.6.738>
- Sánchez, N. (2020). *La sostenibilidad en el sector empresarial. Máster en Sostenibilidad, UPC Universitat Politècnica de Catalunya*. [https://upcommons.upc.edu/bitstream/handle/2099.1/18820/TFM\\_NSanchez\\_La%20sostenibilidat%20en%20el%20sector%20empresarial.pdf](https://upcommons.upc.edu/bitstream/handle/2099.1/18820/TFM_NSanchez_La%20sostenibilidat%20en%20el%20sector%20empresarial.pdf)
- SuperCias. (s.f). Ranking de compañías. <https://appscvsmovil.supercias.gob.ec/ranking/reporte.html>
- Superintendencia de Compañías (2017). *Tabla de Indicadores*. SUPERCIAS. [https://www.supercias.gob.ec/bd\\_supercias/descargas/ss/20111028102451.pdf](https://www.supercias.gob.ec/bd_supercias/descargas/ss/20111028102451.pdf)

Resolución No. SC.Q.ICL.CPAIFRS.11. de 2011 [Superintendencia de Compañías] Quito: Superintendencia  
de Compañías. 19 de mayo del 2017.  
[https://www.supercias.gob.ec/bd\\_supercias/descargas/niif/Resol\\_No\\_SC\\_Q\\_ICL\\_CPAIFRS\\_11\\_01.pdf](https://www.supercias.gob.ec/bd_supercias/descargas/niif/Resol_No_SC_Q_ICL_CPAIFRS_11_01.pdf)

## 11. Anexos

### Anexo 1. Estado de Situación Financiera Ediloja Cia. Ltda. Año 2022

EDILOJA CIA LTDA MARCELINO CHAMPAGNAT SN Y PARIS RUC :1191743705001 ESTADO DE SITUACIÓN FINANCIERA AL 31-12-2022			
Código	Cuenta	Subtotal por	Totales
<b>1</b>	<b>ACTIVOS</b>		
<b>1.01</b>	<b>ACTIVO CORRIENTE</b>		<b>\$ 532,314.97</b>
<b>1.01.01</b>	<b>EFFECTIVO Y EQUIVALENTES AL EFFECTIVO</b>		<b>\$ 151,361.24</b>
<b>1.01.01.01</b>	<b>CAJA</b>		<b>\$ 23.10</b>
1.01.01.01.01	CAJA GENERAL	\$ 23.10	
<b>1.01.01.02</b>	<b>FONDO ROTATIVO</b>		<b>\$ 58.56</b>
1.01.01.02.01	CAJA CHICA	\$ 58.56	
<b>1.01.01.03</b>	<b>BANCOS</b>		<b>\$ 151,279.58</b>
1.01.01.03.01	BANCO DE LOJA CTA.CTE. # 2901411702	\$ 150,674.97	
1.01.01.03.02	BANCO GUAYAQUIL CTA.CTE. # 21023051	\$ 44.64	
1.01.01.03.03	BANCO DE LOJA CTA.AHO. # 2903257329	\$ 559.97	
<b>1.01.02</b>	<b>CUENTAS Y DOCUMENTOS POR COBRAR CORRIENTES</b>		<b>\$ 139,485.87</b>
<b>1.01.02.01</b>	<b>CUENTAS Y DCTOS X COBRAR COMERCIALES CORRIENTES</b>		<b>\$ 127,773.89</b>
<b>1.01.02.01.01</b>	<b>CUENTAS Y DCTOS. X COBRAR CLIENTES RELACIONADAS</b>		<b>\$ 126,806.48</b>
1.01.02.01.01.01	CUENTAS Y DCTOS X COBRAR CLIENTES RELAC. LOCALES	\$ 126,806.48	
<b>1.01.02.01.02</b>	<b>CUENTAS Y DCTOS X COBRAR CLIENTES NO RELACIONADAS</b>		<b>\$ 975.06</b>
1.01.02.01.02.01	CUENTAS Y DCTOS X COBRAR CLIENTES NO RELAC. LOCALES	\$ 975.06	
<b>1.01.02.01.03</b>	<b>(-) PROVISION CUENTAS COMERCIALES INCOBRABLES</b>		<b>\$ -7.65</b>
1.01.02.01.03.01	(-) PROVISION CUENTAS COMERCIALES INCOBRABLES	\$ -7.65	
<b>1.01.02.02</b>	<b>OTRAS CUENTAS Y DCTOS X COBRAR CORRIENTES</b>		<b>\$ 11,711.98</b>
<b>1.01.02.02.04</b>	<b>OTRAS CUENTAS POR COBRAR NO RELACIONADAS</b>		<b>\$ 11,711.98</b>
1.01.02.02.04.01	ANTICIPOS A PROVEEDORES	\$ 10,658.99	
1.01.02.02.04.02	ANTICIPOS A EMPLEADOS	\$ 949.99	
1.01.02.02.04.03	GARANTÍA EN ARRIENDOS	\$ -300.00	
1.01.02.02.04.04	OTRAS CUENTAS POR COBRAR	\$ 203.00	
1.01.02.02.04.05	ANTICIPO DE DECIMOS	\$ 200.00	
<b>1.01.06</b>	<b>ACTIVOS POR IMPUESTOS CORRIENTES</b>		<b>\$ 204,514.28</b>
<b>1.01.06.01</b>	<b>CREDITO TRIBUTARIO A FAVOR DE LA EMP. (IVA)</b>		<b>\$ 116,523.69</b>
1.01.06.01.01	CREDITO TRIBUTARIO IVA	\$ 116,523.69	
<b>1.01.06.03</b>	<b>ANTICIPO DE IMPUESTO A LA RENTA</b>		<b>\$ 87,990.59</b>
1.01.06.03.02	RETENCIONES IMP RENTA RECIBIDAS EN VENTAS	\$ 87,990.59	
<b>1.01.07</b>	<b>INVENTARIOS</b>		<b>\$ 35,808.90</b>
<b>1.01.07.02</b>	<b>INVENTARIOS DE MATERIA PRIMA</b>		<b>\$ 9,994.33</b>
1.01.07.02.01	INVENTARIOS DE MATERIA PRIMA	\$ 9,994.33	
<b>1.01.07.03</b>	<b>INVENTARIOS DE REPUESTOS</b>		<b>\$ 8,927.06</b>
1.01.07.03.01	INVENTARIOS DE REPUESTOS	\$ 8,927.06	
<b>1.01.07.04</b>	<b>INVENTARIOS PROD.TERMINADOS Y MERC.</b>		<b>\$ 1,892.87</b>
1.01.07.04.01	INVENTARIOS PROD. TERM. Y MERC. EN ALMACÉN	\$ 1,892.87	
<b>1.01.07.05</b>	<b>INVENTARIOS DE SUMINISTROS</b>		<b>\$ 14,994.64</b>
1.01.07.05.01	INVENTARIOS DE SUMINISTROS	\$ 14,994.64	
<b>1.01.10</b>	<b>GASTOS PAGADOS POR ANTICIPADOS</b>		<b>\$ 1,144.68</b>
<b>1.01.10.01</b>	<b>GASTOS PAGADOS POR ANTICIPADOS</b>		<b>\$ 1,144.68</b>
1.01.10.01.03	PRIMAS DE SEGURO PAGADAS X ANTICIPADO	\$ 1,144.68	
<b>1.02</b>	<b>ACTIVO NO CORRIENTE</b>		<b>\$ 178,908.74</b>
<b>1.02.01</b>	<b>PROPIEDAD PLANTA Y EQUIPO</b>		<b>\$ 148,809.89</b>
<b>1.02.01.01</b>	<b>PROPIEDAD PLANTA Y EQUIPO</b>		<b>\$ 411,330.75</b>
1.02.01.01.04	MAQUINARIA EQUIPO, INSTALACIONES Y ADECUACIONES	\$ 242,884.30	

**EDILOJA CIA LTDA**  
**MARCELINO CHAMPAGNAT SN Y PARIS**  
RUC :1191743705001  
**ESTADO DE SITUACIÓN FINANCIERA**  
AL 31-12-2022

<b>Código</b>	<b>Cuenta</b>	<b>Subtotal por</b>	<b>Totales</b>
1.02.01.01.07	MUEBLES Y ENSERES	\$ 1,279.72	
1.02.01.01.08	EQUIPO DE COMPUTACIÓN	\$ 151,275.12	
1.02.01.01.10	EQUIPO ELECTRÓNICO AUDIO Y VIDEO	\$ 13,124.90	
1.02.01.01.11	EQUIPO DE OFICINA	\$ 2,766.71	
	<b>(-) DEPRECIACION ACUM. PROP. PLANTA Y EQ. DEL COSTO</b>		
<b>1.02.01.02</b>	<b>HIST.</b>		<b>\$ -296,622.86</b>
	(-) DEPRECIACION ACUM.		
1.02.01.02.03	MAQUINARIA,EQUIPO,INSTALACIONES Y ADEC	\$ -137,361.79	
1.02.01.02.06	(-) DEPRECIACION ACUM. MUEBLES Y ENSERES	\$ -368.91	
1.02.01.02.07	(-) DEPRECIACION ACUM. EQUIPO DE COMPUTACIÓN	\$ -144,017.18	
1.02.01.02.09	(-) DEPRECIACION ACUM. EQUIPO ELEC AUDIO Y VIDEO	\$ -12,809.23	
1.02.01.02.10	(-) DEPRECIACION ACUM. EQUIPO DE OFICINA	\$ -2,065.75	
<b>1.02.01.04.</b>	<b>ACTIVOS POR DERECHO DE USO</b>		<b>\$ 37,034.00</b>
1.02.01.04.01	ACTIVO POR DERECHO DE USO	\$ 37,034.00	
1.02.01.05.01	AMORTIZACION ACUMULADA ACTIVO POR DERECHO DE USO	\$ -2,932.00	
<b>1.02.02</b>	<b>ACTIVO INTANGIBLE</b>		<b>\$ -165.12</b>
<b>1.02.02.01</b>	<b>ACTIVO INTANGIBLE</b>		<b>\$ 16,377.30</b>
1.02.02.01.03	SOFTWARE Y LICENCIAS	\$ 16,377.30	
<b>1.02.02.02</b>	<b>(-) AMORTIZACIÓN ACUMULADA DE ACTIVOS INTANGIBLE</b>		<b>\$ -16,542.42</b>
1.02.02.02.01	(-) AMORTIZACIÓN ACUMULADA DE ACTIVOS INTANGIBLE	\$ -16,542.42	
<b>1.02.10</b>	<b>ACTIVOS POR IMPUESTOS DIFERIDOS</b>		<b>\$ 7,263.97</b>
<b>1.02.10.01</b>	<b>IMPUESTOS DIFERIDOS X DIFERENCIAS TEMPORARIAS</b>		<b>\$ 7,263.97</b>
1.02.10.01.01	ACTIVOS IMPUESTOS DIF. X DIFERENCIAS TEMPORALES	\$ 7,650.97	
1.02.10.01.04	ACTIVO POR IMPUESTO A LA RENTA DIFERIDO	\$ -387.00	
<b>1.02.11</b>	<b>OTROS ACTIVOS NO CORRIENTES</b>		<b>\$ 23,000.00</b>
<b>1.02.11.01</b>	<b>OTROS ACTIVOS NO CORRIENTES</b>		<b>\$ 23,000.00</b>
1.02.11.01.02	ACCIONES HOTELES Y SERVICIOS ALMENDRAL	\$ 23,000.00	
<b>TOTAL ACTIVOS:</b>			<b>\$ 711,223.71</b>
<b>2</b>	<b>PASIVO</b>		
<b>2.01</b>	<b>PASIVO CORRIENTE</b>		<b>\$ 315,018.27</b>
<b>2.01.01</b>	<b>CUENTAS Y DCTOS. POR PAGAR CORRIENTES</b>		<b>\$ 37,574.56</b>
<b>2.01.01.01</b>	<b>CUENTAS Y DCTOS. X PAGAR COMERCIALES CORRIENTES</b>		<b>\$ 32,916.47</b>
<b>2.01.01.01.01</b>	<b>CUENTAS Y DCTOS. X PAGAR COMERC. RELACIONADAS</b>		<b>\$ 672.00</b>
2.01.01.01.01.1	CUENTAS Y DCTOS X PAGAR PROV. RELAC. LOCALES	\$ 672.00	
<b>2.01.01.01.02</b>	<b>CUENTAS Y DCTOS. X PAGAR COM. NO RELACIONADAS</b>		<b>\$ 32,244.47</b>
2.01.01.01.02.1	CUENTAS Y DCTOS. X PAGAR PROV. NO RELAC. LOCALES	\$ 32,244.47	
<b>2.01.01.02</b>	<b>OTRAS CUENTAS Y DCTOS X PAGAR CORRIENTES</b>		<b>\$ 4,658.09</b>
<b>2.01.01.02.04</b>	<b>OTRAS CUENTAS Y DCTOS X PAGAR NO RELACIONADAS</b>		<b>\$ 4,658.09</b>
<b>2.01.01.02.04.1</b>	<b>OBLIGACIONES CON LA ADMINISTRACIÓN TRIBUTARIA</b>		<b>\$ 4,658.09</b>
2.01.01.02.04.1	RETENCIONES IVA Y RENTA POR PAGAR SRI	\$ 4,658.09	
<b>2.01.02</b>	<b>OBLIGACIONES CON INSTITUCIONES FINANCIERAS</b>		<b>\$ 3,707.72</b>
<b>2.01.02.01</b>	<b>OBLIGACIONES CON INST. FINANCIERAS LOCALES</b>		<b>\$ 3,707.72</b>
2.01.02.01.03	CUENTAS POR PAGAR PAGOS CON TARJETAS DE CREDITO	\$ 3,707.72	
<b>2.01.09</b>	<b>PASIVO CORRIENTE X BENEFICIOS A LOS EMPLEADOS</b>		<b>\$ 40,547.72</b>
<b>2.01.09.02</b>	<b>OBLIGACIONES CON EL IEISS</b>		<b>\$ 11,061.98</b>
2.01.09.02.01	APORTE INDIVIDUAL 9.45% POR PAGAR	\$ 3,368.11	
2.01.09.02.02	APORTE PATRONAL 11.15% POR PAGAR 1% IECE Y SECAP	\$ 4,330.44	

**EDILOJA CIA LTDA**  
**MARCELINO CHAMPAGNAT SN Y PARIS**  
RUC :1191743705001  
**ESTADO DE SITUACIÓN FINANCIERA**  
AL 31-12-2022

<b>Código</b>	<b>Cuenta</b>	<b>Subtotal por</b>	<b>Totales</b>
2.01.09.02.03	FONDOS DE RESERVA POR PAGAR	\$ 504.37	
2.01.09.02.04	PRESTAMOS QUIROGRAFARIOS POR PAGAR	\$ 2,835.41	
2.01.09.02.05	EXTENSION SALUD CONYUGES E HIJOS IESS POR PAGAR	\$ 23.65	
<b>2.01.09.04</b>	<b>OBLIGACIONES POR BENEFICIOS DE LEY A EMPLEADOS</b>		<b>\$ 29,485.74</b>
2.01.09.04.01	SUELDOS POR PAGAR	\$ 12.75	
2.01.09.04.02	DECIMOTERCER SUELDO POR PAGAR	\$ 1,737.06	
2.01.09.04.03	DECIMOCUARTO SUELDO POR PAGAR	\$ 4,471.19	
2.01.09.04.04	VACACIONES POR PAGAR	\$ 23,264.74	
<b>2.01.10</b>	<b>PROVISIONES CORRIENTES</b>		<b>\$ 18,177.64</b>
<b>2.01.10.01</b>	<b>PROVISIONES LOCALES</b>		<b>\$ 18,177.64</b>
2.01.10.01.06	PROVISIONES DE GASTOS	\$ 18,177.64	
<b>2.01.11</b>	<b>PASIVOS POR INGRESOS DIFERIDOS</b>		<b>\$ 203,491.53</b>
<b>2.01.11.01</b>	<b>ANTICIPOS DE CLIENTES CORRIENTES</b>		<b>\$ 203,491.53</b>
2.01.11.01.01	ANTICIPOS DE CLIENTES CORRIENTES	\$ 203,491.53	
<b>2.01.12</b>	<b>OTROS PASIVOS CORRIENTES</b>		<b>\$ 4,092.10</b>
<b>2.01.12.01</b>	<b>OTROS PASIVOS CORRIENTES</b>		<b>\$ 4,092.10</b>
2.01.12.01.01	RETENCIONES JUDICIALES POR PAGAR	\$ 526.48	
2.01.12.01.02	SERVICIOS MÉDICOS HUTPL POR PAGAR	\$ 54.66	
2.01.12.01.03	CUENTAS POR PAGAR VARIAS	\$ 773.09	
2.01.12.01.06	FYBECA CONSUMOS POR PAGAR	\$ 123.59	
2.01.12.01.07	FARMACIAS ECONOMICAS CONSUMOS POR PAGAR	\$ 140.12	
2.01.12.01.08	ALMACEN SOUVENIERS DESCUENTOS POR PAGAR	\$ 73.58	
2.01.12.01.09	GRAN AKI CONSUMOS POR PAGAR	\$ 359.91	
2.01.12.01.12	PRESTAMOS DEL PERSONAL EN INST. FINANCIERAS POR PAGAR	\$ 474.50	
2.01.12.01.14	CAJA DE AHORRO APASUTPL DESCUENTOS POR PAGAR	\$ 1,566.17	
<b>2.01.13</b>	<b>PASIVO CORRIENTE POR DERECHO DE USO</b>		<b>\$ 7,427.00</b>
<b>2.01.13.01</b>	<b>PASIVO CORRIENTE POR DERECHO DE USO</b>		<b>\$ 7,427.00</b>
2.01.13.01.02	PASIVO POR ARRENDAMIENTO CORTO PLAZO	\$ 7,427.00	
<b>2.02</b>	<b><u>PASIVO NO CORRIENTE</u></b>		<b>\$ 341,884.38</b>
<b>2.02.08</b>	<b>PASIVO NO CORRIENTE X BENEFICIOS A EMPLEADOS</b>		<b>\$ 312,755.38</b>
<b>2.02.08.01</b>	<b>JUBILACION PATRONAL NO CORRIENTE</b>		<b>\$ 232,734.60</b>
2.02.08.01.01	JUBILACION PATRONAL NO CORRIENTE	\$ 232,734.60	
<b>2.02.08.02</b>	<b>PASIVO NO CORRIENTE X DESAHUCIO</b>		<b>\$ 80,020.78</b>
2.02.08.02.01	PASIVO NO CORRIENTE X DESAHUCIO	\$ 80,020.78	
<b>2.02.11</b>	<b>OTROS PASIVOS NO CORRIENTES</b>		<b>\$ 29,129.00</b>
<b>2.02.11.01</b>	<b>PASIVO NO CORRIENTE POR DERECHO DE USO</b>		<b>\$ 29,129.00</b>
2.02.11.01.02	PASIVO POR ARRENDAMIENTO LARGO PLAZO	\$ 29,129.00	
<b>TOTAL PASIVOS:</b>			<b>\$ 656,902.65</b>
<b>3</b>	<b>PATRIMONIO</b>		
<b>3.01</b>	<b><u>CAPITAL</u></b>		<b>\$ 1,000.00</b>
<b>3.01.01</b>	<b>CAPITAL</b>		<b>\$ 1,000.00</b>
<b>3.01.01.01</b>	<b>CAPITAL SUSCRITO O ASIGNADO</b>		<b>\$ 1,000.00</b>
3.01.01.01.01	CAPITAL SUSCRITO O ASIGNADO	\$ 1,000.00	
<b>3.02</b>	<b><u>APORTES DE SOCIOS O ACCIONISTAS PARA FUTURA CAPITALIZACIÓN</u></b>		<b>\$ 167,252.17</b>

**EDILOJA CIA LTDA**  
 MARCELINO CHAMPAGNAT SN Y PARIS  
 RUC :1191743705001  
**ESTADO DE SITUACIÓN FINANCIERA**  
 AL 31-12-2022

Código	Cuenta	Subtotal por	Totales
	<b>APORTES DE SOCIOS O ACCIONISTAS PARA FUTURA</b>		
3.02.01	<b>CAPITALIZACIÓN</b>		\$ 167,252.17
	<b>APORTES DE SOCIOS O ACCIONISTAS PARA FUTURA</b>		
3.02.01.01	<b>CAPITALIZACIÓN</b>		\$ 167,252.17
	<b>APORTES DIRECTO DE SOCIOS O ACCIONISTAS PARA FUTURA</b>		
3.02.01.01.01	CAPITALIZACIÓN	\$ 167,252.17	
3.03	<b><u>RESERVAS</u></b>		\$ 9,004.39
3.03.01	<b>RESERVAS</b>		\$ 9,004.39
3.03.01.01	<b>RESERVAS</b>		\$ 9,004.39
3.03.01.01.01	RESERVA LEGAL	\$ 9,004.39	
3.04	<b><u>RESULTADOS ACUMULADOS</u></b>		\$ -87,966.37
3.04.01	<b>RESULTADOS ACUMULADOS</b>		\$ -87,966.37
3.04.01.01	<b>RESULTADOS ACUMULADOS</b>		\$ -87,966.37
3.04.01.01.01	UTILIDADES ACUMULADAS DE EJERCICIOS ANTERIORES	\$ 189,724.75	
3.04.01.01.02	(-) PÉRDIDAS ACUMULADAS DE EJERCICIOS ANTERIORES	\$ -293,814.89	
3.04.01.01.03	PERDIDAS Y GANANCIAS NETAS DEL PERIODO	\$ 16,123.77	
3.05	<b><u>OTROS RESULTADOS INTEGRALES</u></b>		\$ -34,969.13
3.05.01	<b>OTROS RESULTADOS INTEGRALES</b>		\$ -34,969.13
3.05.01.01	<b>OTROS RESULTADOS INTEGRALES</b>		\$ -34,969.13
3.05.01.01.01	OTROS RESULTADOS INTEGRALES	\$ -34,969.13	
<b>TOTAL PATRIMONIO:</b>			<b>\$ 54,321.06</b>
<b>TOTAL PASIVO + PATRIMONIO:</b>			<b>\$ 711,223.71</b>



Anexo 2. Estado de Resultados Ediloja Cia. Ltda. Año 2022

<b>EDILOJA CIA LTDA</b>			
MARCELINO CHAMPAGNAT SN Y PARIS			
RUC :1191743705001			
<b>ESTADO DE RESULTADOS</b>			
Periodo: desde 01-01-2022 hasta 31-12-2022			
Código	Cuenta	Subtotal por	Totales
<b>4</b>	<b>INGRESOS</b>		
<b>4.01</b>	<b><u>INGRESOS DE ACTIVIDADES ORDINARIAS</u></b>		<b>\$1,768,769.42</b>
<b>4.01.02</b>	<b>PRESTACIONES LOCALES DE SERVICIOS</b>		<b>\$1,769,530.94</b>
<b>4.01.02.01</b>	<b>PRESTACION DE SERVICIOS</b>		<b>\$1,769,530.94</b>
4.01.02.01.01	PRESTACION DE SERV. DE IMPRESION OFFSET Y DIGITAL	\$ 625,058.69	
4.01.02.01.02	PRESTACION DE SERVICIOS DIGITALES	\$ 887,335.84	
4.01.02.01.03	PRESTACION DE SERVICIOS PROYECTOS VARIOS	\$ 257,136.41	
<b>4.01.10</b>	<b>(-) DEVOLUCIONES EN VENTAS</b>		<b>-\$761.52</b>
<b>4.01.10.01</b>	<b>(-) DEVOLUCIONES EN VENTAS</b>		<b>-\$761.52</b>
4.01.10.01.01	(-) DEVOLUCIONES EN VENTAS	\$ -761.52	
<b>4.03</b>	<b><u>INGRESOS FINANCIEROS Y OTROS NO OPERACIONALES</u></b>		<b>\$3,138.96</b>
<b>4.03.01</b>	<b>INGRESOS FINANCIEROS</b>		<b>\$11.15</b>
<b>4.03.01.01</b>	<b>INTERESES FINANCIEROS</b>		<b>\$11.15</b>
4.03.01.01.01	INTERESES GENERADOS X SISTEMA FINANCIERO	\$ 11.15	
<b>4.03.02</b>	<b>OTROS INGRESOS NO OPERACIONALES</b>		<b>\$3,127.81</b>
<b>4.03.02.01</b>	<b>OTROS INGRESOS NO OPERACIONALES</b>		<b>\$3,127.81</b>
4.03.02.01.01	DIFERENCIAS IVA A FAVOR	\$ 0.04	
4.03.02.01.03	OTROS INGRESOS	\$ 3,127.77	
<b>TOTAL DE INGRESOS</b>			<b>\$1,771,908.38</b>
<b>5</b>	<b>COSTOS Y GASTOS</b>		
<b>5.01</b>	<b><u>COSTOS DE VENTAS</u></b>		<b>\$176,887.69</b>
<b>5.01.01</b>	<b>COSTO DE VENTAS</b>		<b>\$176,887.69</b>
<b>5.01.01.02</b>	<b>CONSUMO DE MATERIA PRIMA, INSUMOS Y REPUESTOS</b>		<b>\$176,887.69</b>
5.01.01.02.01	CONSUMO DE MATERIA PRIMA	\$ 102,460.66	
5.01.01.02.02	CONSUMO DE SUMINISTROS	\$ 73,168.12	
5.01.01.02.03	CONSUMO DE REPUESTOS	\$ 1,258.91	
<b>5.02</b>	<b><u>GASTOS X BENEFICIOS A LOS EMPLEADOS</u></b>		<b>\$1,307,088.78</b>
<b>5.02.01</b>	<b>SUELDOS, SALARIOS Y REM. GRAVADA DEL IESS</b>		<b>\$396,657.71</b>
<b>5.02.01.01</b>	<b>SUELDOS, SALARIOS Y REM. GRAVADA DEL IESS</b>		<b>\$396,657.71</b>
5.02.01.01.01	SUELDOS	\$ 180,896.54	
5.02.01.01.02	HORAS SUPLEMENTARIAS 50%	\$ 9,978.98	
5.02.01.01.03	HORAS EXTRAS 100%	\$ 14,596.10	
5.02.01.01.04	BONIFICACIONES GRAVADAS IESS	\$ 180,966.42	
5.02.01.01.05	OTROS INGRESOS GRAVADOS IESS	\$ 8,094.87	
5.02.01.01.06	HORAS SUPLEMENTARIAS 100%	\$ 717.76	
5.02.01.01.07	RECARGO NOCTURNO	\$ 3.52	
5.02.01.01.08	OTRAS BONIFICACIONES	\$ 1,403.52	
<b>5.02.02</b>	<b>BENEFICIOS SOCIALES E INDEMNIZACIONES</b>		<b>\$66,070.36</b>
<b>5.02.02.01</b>	<b>BENEFICIOS SOCIALES E INDEMNIZACIONES</b>		<b>\$66,070.36</b>
5.02.02.01.01	DECIMO TERCER SUELDO	\$ 32,843.49	
5.02.02.01.02	DECIMO CUARTO SUELDO	\$ 14,570.98	
5.02.02.01.03	BONIFICACIONES POR ALIMENTACIÓN	\$ 325.00	
5.02.02.01.04	DESPIDO INTEMPESTIVO	\$ 2,400.00	
5.02.02.01.05	GASTO VACACIONES	\$ 15,930.89	
<b>5.02.03</b>	<b>APORTES A LA SEGURIDAD SOCIAL</b>		<b>\$77,697.21</b>
<b>5.02.03.01</b>	<b>APORTES A LA SEGURIDAD SOCIAL</b>		<b>\$77,697.21</b>

**EDILOJA CIA LTDA**  
**MARCELINO CHAMPAGNAT SN Y PARIS**  
**RUC :1191743705001**

**ESTADO DE RESULTADOS**

Periodo: desde 01-01-2022 hasta 31-12-2022

<b>Código</b>	<b>Cuenta</b>	<b>Subtotal por</b>	<b>Totales</b>
5.02.03.01.01	APORTE PATRONAL	\$ 48,318.70	
5.02.03.01.02	FONDOS DE RESERVA	\$ 29,378.51	
<b>5.02.04</b>	<b>HONORARIOS, COM. Y DIETAS A PERSONAS NATURALES</b>		<b>\$84,855.73</b>
<b>5.02.04.01</b>	<b>HONORARIOS, COM. Y DIETAS A PERSONAS NATURALES</b>		<b>\$84,855.73</b>
5.02.04.01.01	HONORARIOS A PERSONAS NATURALES	\$ 84,855.73	
<b>5.02.05</b>	<b>HONORARIOS Y OTROS PAGOS A NO RESIDENTES X SERVICIOS</b>		<b>\$635,546.92</b>
<b>5.02.05.01</b>	<b>HONORARIOS A EXTRANJEROS X SERVICIOS OCASIONALES</b>		<b>\$34,347.95</b>
5.02.05.01.01	HONORARIOS A EXTRANJEROS X SERVICIOS OCASIONALES	\$ 34,347.95	
<b>5.02.05.02</b>	<b>SERVICIOS OCASIONALES</b>		<b>\$601,198.97</b>
5.02.05.02.01	SERVICIOS OCASIONALES	\$ 563,051.91	
5.02.05.02.02	TERMINADOS, PLASTIFICADO, PEGADO, TROQUELADO, AFILADA	\$ 23,452.59	
5.02.05.02.03	DISEÑO Y DIAGRAMACION EXTERNA	\$ 14,694.47	
<b>5.02.06</b>	<b>GASTOS POR JUBILACION PATRONAL</b>		<b>\$18,807.48</b>
<b>5.02.06.01</b>	<b>GASTOS POR JUBILACION PATRONAL</b>		<b>\$18,807.48</b>
5.02.06.01.01	GASTOS POR JUBILACION PATRONAL	\$ 15,516.48	
5.02.06.01.02	GASTOS FINANCIEROS JUBILACION PATRONAL	\$ 3,291.00	
<b>5.02.07</b>	<b>GASTOS POR DESAHUCIO</b>		<b>\$8,586.11</b>
<b>5.02.07.01</b>	<b>GASTOS POR DESAHUCIO</b>		<b>\$8,586.11</b>
5.02.07.01.01	GASTO POR DESAHUCIO	\$ 3,775.00	
5.02.07.01.02	GASTOS FINANCIEROS POR DESAHUCIO	\$ 4,811.11	
<b>5.02.08</b>	<b>OTROS GASTOS X BENEFICIOS A LOS EMPLEADOS</b>		<b>\$18,867.26</b>
<b>5.02.08.01</b>	<b>OTROS GASTOS X BENEFICIOS A LOS EMPLEADOS</b>		<b>\$18,867.26</b>
5.02.08.01.01	UNIFORMES PARA EL PERSONAL	\$ 447.00	
5.02.08.01.02	SEMINARIOS CURSOS Y CAPACITACIONES AL PERSONAL	\$ 107.14	
5.02.08.01.03	SERVICIOS DE ATENCIÓN MEDICA	\$ 8,220.16	
5.02.08.01.04	ALIMENTACION AL PERSONAL	\$ 6,916.16	
5.02.08.01.05	SEGURIDAD Y SALUD OCUPACIONAL	\$ 2,975.53	
5.02.08.01.06	EQUIPOS DE PROTECCIÓN PERSONAL	\$ 201.27	
<b>5.03</b>	<b><u>GASTOS X DEPRECIACIONES</u></b>		<b>\$24,195.57</b>
<b>5.03.01</b>	<b>DEPRECIACIONES DEL COSTO HIST. PROP. PLANTA Y EQUIPO</b>		<b>\$24,195.57</b>
<b>5.03.01.01</b>	<b>DEPRECIACIONES ACELERADA DEL COSTO HIST.</b>		<b>\$24,195.57</b>
5.03.01.01.01	DEPRECIACION ACUM. EDIFICIOS	\$ 1,852.00	
5.03.01.01.04	DEPRECIACION ACUM. MUEBLES Y ENSERES	\$ 76.30	
5.03.01.01.05	DEPRECIACION ACUM. MAQUINARIA Y EQUIPO	\$ 15,382.67	
5.03.01.01.07	DEPRECIACION ACUM. EQUIPO DE COMPUTACIÓN	\$ 3,816.68	
5.03.01.01.09	DEPRECIACION ACUM. EQUIPO DE OFICINA	\$ 249.62	
5.03.01.01.10	DEPRECIACION ACUM. EQUIPO ELECTRONICO AUDIO Y VIDEO	\$ 2,818.30	
<b>5.04</b>	<b><u>GASTOS POR AMORTIZACIONES</u></b>		<b>\$5,459.10</b>
<b>5.04.01</b>	<b>AMORTIZACIONES DEL COSTO HIST. DE ACT. INTANGIBLES</b>		<b>\$5,459.10</b>
<b>5.04.01.01</b>	<b>AMORTIZACIONES DEL COSTO HIST. DE ACT. INTANGIBLES</b>		<b>\$5,459.10</b>
5.04.01.01.01	AMORTIZACIONES INTANGIBLES DEL COST. HIST.	\$ 5,459.10	
<b>5.06</b>	<b><u>GASTOS DE PROVISIONES</u></b>		<b>\$19,059.31</b>
<b>5.06.01</b>	<b>GASTOS POR PROVISIONES</b>		<b>\$19,059.31</b>
<b>5.06.01.01</b>	<b>GASTO EN PROVISIONES LOCALES</b>		<b>\$19,059.31</b>
5.06.01.01.01	GASTO PROVISIONES PARA JUBILACION PATRONAL	\$ 16,049.55	
5.06.01.01.02	GASTO PROVISIONES PARA DESAHUCIO	\$ 1,750.00	
5.06.01.01.03	GASTO PROVISIONES PARA CUENTAS INCOBRABLES	\$ 1,259.76	

**EDILOJA CIA LTDA**  
**MARCELINO CHAMPAGNAT SN Y PARIS**  
**RUC :1191743705001**  
**ESTADO DE RESULTADOS**

Periodo: desde 01-01-2022 hasta 31-12-2022

<b>Código</b>	<b>Cuenta</b>	<b>Subtotal por</b>	<b>Totales</b>
<b>5.08</b>	<b>OTROS GASTOS</b>		<b>\$148,853.54</b>
<b>5.08.01</b>	<b>GASTO EN PROMOCION Y PUBLICIDAD</b>		<b>\$2,169.42</b>
<b>5.08.01.01</b>	<b>GASTO EN PROMOCIÓN Y PUBLICIDAD</b>		<b>\$2,169.42</b>
5.08.01.01.01	PROMOCIÓN Y PUBLICIDAD	\$ 2,169.42	
<b>5.08.02</b>	<b>GASTOS EN TRANSPORTE</b>		<b>\$4,111.82</b>
<b>5.08.02.01</b>	<b>GASTOS EN TRANSPORTE</b>		<b>\$4,111.82</b>
5.08.02.01.01	TRANSPORTE DE MERCADERÍAS	\$ 3,375.44	
5.08.02.01.03	GND FLETES Y TRANSPORTES	\$ 736.38	
<b>5.08.04</b>	<b>GASTOS DE VIAJE</b>		<b>\$1,679.52</b>
<b>5.08.04.01</b>	<b>GASTOS DE VIAJE</b>		<b>\$1,679.52</b>
5.08.04.01.01	TRANSPORTE PARA VIAJES	\$ 1,173.67	
5.08.04.01.02	HOSPEDAJE Y ALIMENTACION EN VIAJES	\$ 505.85	
<b>5.08.05</b>	<b>GASTOS DE GESTIÓN</b>		<b>\$3,412.88</b>
<b>5.08.05.01</b>	<b>GASTOS DE GESTIÓN</b>		<b>\$3,412.88</b>
5.08.05.01.01	GASTOS DE GESTIÓN	\$ 3,412.88	
<b>5.08.07</b>	<b>SUMINISTROS HERRAMIENTAS MATERIALES Y REPUESTOS</b>		<b>\$100,809.56</b>
<b>5.08.07.01</b>	<b>SUMINISTROS MATERIALES Y REPUESTOS</b>		<b>\$100,809.56</b>
5.08.07.01.01	UTILIES Y SUMINISTROS DE OFICINA	\$ 1,072.64	
5.08.07.01.02	SUMINISTROS DE COMPUTACIÓN	\$ 2,939.12	
5.08.07.01.03	SUMINISTROS DE LIMPIEZA	\$ 2,660.72	
5.08.07.01.05	MATERIALES DE OFICINA	\$ 363.71	
5.08.07.01.06	REPUESTOS	\$ 25,466.32	
5.08.07.01.07	MANTENIMIENTO DE SERVICIOS INFORMÁTICOS	\$ 16,525.31	
5.08.07.01.08	SUMINISTROS MATERIALES PARA LA PRODUCCIÓN	\$ 51,781.74	
<b>5.08.09</b>	<b>GASTO MANTENIMIENTO Y REPARACIONES</b>		<b>\$13,101.72</b>
<b>5.08.09.04</b>	<b>GASTO EN MANTENIMIENTO Y REPARACIONES</b>		<b>\$13,101.72</b>
5.08.09.04.01	MANTENIMIENTO Y REPARACIONES	\$ 12,901.72	
5.08.09.04.03	SERVICIOS DE LIMPIEZA Y MANTENIMIENTO	\$ 200.00	
<b>5.08.11</b>	<b>GASTO POR SEGUROS Y REASEGUROS</b>		<b>\$3,013.44</b>
<b>5.08.11.01</b>	<b>GASTO EN SEGUROS Y REASEGUROS</b>		<b>\$3,013.44</b>
5.08.11.01.01	SEGUROS Y REASEGUROS	\$ 3,013.44	
<b>5.08.13</b>	<b>GASTO IMPUESTOS, CONTRIBUCIONES Y OTROS</b>		<b>\$2,331.12</b>
<b>5.08.13.01</b>	<b>IMPUESTOS, CONTRIBUCIONES Y OTROS</b>		<b>\$2,331.12</b>
5.08.13.01.01	PERMISOS, TRAMITES EN INST. DEL ESTADO	\$ 61.20	
5.08.13.01.02	PATENTE MUNICIPAL	\$ 653.49	
5.08.13.01.03	PAGOS EN NOTARIAS	\$ 58.84	
5.08.13.01.04	PAGOS CUOTAS CAMARA INDUSTRIAS	\$ 1,020.00	
5.08.13.01.05	TRAMITES Y PAGOS ISBN	\$ 352.00	
5.08.13.01.07	CONTRIBUCIONES SUPERINTENDENCIA DE COMPAÑIAS	\$ 185.59	
<b>5.08.15</b>	<b>GASTO REGALIAS, SERV.TECNICOS, ADMINISTRATIVOS, DE</b>		<b>\$2,290.00</b>
<b>5.08.15.01</b>	<b>SERV. TECNICOS, ADMINISTRATIVOS, DE CONSULT Y SIMILARES</b>		<b>\$2,290.00</b>
5.08.15.01.05	SERVICIOS DE AUDITORIA EXTERNA	\$ 1,200.00	
5.08.15.01.06	SERVICIOS DE ASESORAMIENTO LEGAL	\$ 1,090.00	
<b>5.08.17</b>	<b>IVA QUE SE CARGA AL COSTO</b>		<b>\$708.42</b>
<b>5.08.17.01</b>	<b>IVA QUE SE CARGA AL COSTO</b>		<b>\$708.42</b>
5.08.17.01.01	IVA QUE SE CARGA AL COSTO	\$ 708.42	
<b>5.08.18</b>	<b>GASTOS POR SERVICIOS PUBLICOS</b>		<b>\$15,225.64</b>

**EDILOJA CIA LTDA**  
**MARCELINO CHAMPAGNAT SN Y PARIS**  
**RUC :1191743705001**

**ESTADO DE RESULTADOS**

Periodo: desde 01-01-2022 hasta 31-12-2022

<b>Código</b>	<b>Cuenta</b>	<b>Subtotal por</b>	<b>Totales</b>
<b>5.08.18.01</b>	<b>SERVICIOS PUBLICOS</b>		<b>\$15,225.64</b>
5.08.18.01.02	GASTO DE TELEFONO	\$ 224.64	
5.08.18.01.03	GASTO DE CELULAR	\$ 1,919.94	
5.08.18.01.04	GASTO DE ENERGIA	\$ 10,381.06	
5.08.18.01.05	GASTO DE INTERNET	\$ 2,700.00	
<b>5.09</b>	<b><u>GASTOS FINANCIEROS Y OTROS NO OPERACIONALES</u></b>		<b>\$74,240.62</b>
<b>5.09.01</b>	<b>GASTOS FINANCIEROS</b>		<b>\$2,794.19</b>
<b>5.09.01.01</b>	<b>INTERESES CON INST. FINANCIERAS NO RELACIONADAS</b>		<b>\$123.46</b>
5.09.01.01.01	GASTO EN INTERESES BANCARIO	\$ 123.46	
<b>5.09.01.02</b>	<b>GASTO COMISIONES BANCARIAS, TASAS Y OTROS</b>		<b>\$2,670.73</b>
5.09.01.02.01	GASTO EN COMISIONES BANCARIAS	\$ 2,164.52	
5.09.01.02.02	IMPUESTO A LA SALIDA DE DIVISAS	\$ 506.21	
<b>5.09.02</b>	<b>OTROS GASTOS NO OPERACIONALES</b>		<b>\$40,533.55</b>
<b>5.09.02.01</b>	<b>GASTOS NO OPERACIONALES NO DEDUCIBLES</b>		<b>\$40,533.55</b>
5.09.02.01.01	INTERESES Y MULTAS IESS	\$ 19.14	
5.09.02.01.04	INTERESES Y MULTAS OTRAS INST. DEL ESTADO	\$ 357.73	
5.09.02.01.05	DIFERENCIAS POR CONTABILIZACIONES EN CALCULOS A 2	\$ 0.09	
5.09.02.01.07	GND COMPRAS VARIAS	\$ 12,247.51	
5.09.02.01.08	GND SERVICIOS VARIOS	\$ 27,828.10	
5.09.02.01.09	GND COMISIONES BANCARIAS	\$ 80.98	
<b>5.09.03.01</b>	<b>OTROS GASTOS</b>		<b>\$30,912.88</b>
5.09.03.01.01	OTROS GASTOS	\$ 5,183.31	
5.09.03.01.02	GASTOS DE IMPRESIÓN	\$ 9,799.47	
5.09.03.01.03	GASTOS SERVICIOS DIGITALES	\$ 15,316.10	
5.09.03.01.04	GASTO POR IMPUESTO A LA RENTA DIFERIDO	\$ 614.00	
<b>TOTAL DE GASTOS</b>			<b>\$1,755,784.61</b>
<b>RESULTADOS</b>			
	TOTAL DE INGRESOS		<b>\$1,771,908.38</b>
	(-)TOTAL DE COSTOS Y GASTOS		<b>\$1,755,784.61</b>
	<b>(=)UTILIDAD/PERDIDA</b>		<b>\$16,123.77</b>
	<b>RESULTADO DESPUES DE AJUSTES</b>		<b>\$16,123.77</b>

Anexo 3. Estado de Situación Financiera Ediloja Cia. Ltda. Año 2023

**EDILOJA CIA LTDA**  
**MARCELINO CHAMPAGNAT SN Y PARIS**  
 RUC :1191743705001  
**ESTADO DE SITUACIÓN FINANCIERA**  
 AL 31-12-2023

Código	Cuenta	Subtotal por	Totales
<b>1</b>	<b>ACTIVOS</b>		
<b>1.01</b>	<b>ACTIVO CORRIENTE</b>		\$ 571,927.13
<b>1.01.01</b>	<b>EFFECTIVO Y EQUIVALENTES AL EFFECTIVO</b>		\$ 236,764.21
<b>1.01.01.03</b>	<b>BANCOS</b>		\$ 196,481.21
1.01.01.03.01	BANCO DE LOJA CTA.CTE. # 2901411702	\$ 179,572.67	
1.01.01.03.03	BANCO DE LOJA CTA.AHO. # 2903257329	\$ 16,908.54	
<b>1.01.01.04</b>	<b>POLIZAS EN BANCOS Y COOPERATIVAS</b>		\$ 40,283.00
1.01.01.04.01	POLIZAS DE ACUMULACION EN BANCOS	\$ 40,283.00	
<b>1.01.02</b>	<b>CUENTAS Y DOCUMENTOS POR COBRAR CORRIENTES</b>		\$ 191,835.38
<b>1.01.02.01</b>	<b>CUENTAS Y DCTOS X COBRAR COMERCIALES CORRIENTES</b>		\$ 181,259.92
<b>1.01.02.01.01</b>	<b>CUENTAS Y DCTOS. X COBRAR CLIENTES RELACIONADAS</b>		\$ 180,838.97
1.01.02.01.01.1	CUENTAS Y DCTOS X COBRAR CLIENTES RELAC. LOCALES	\$ 53,664.82	
1.01.02.01.01.1	CUENTAS Y DCTOS X COBRAR PROVISION DE INGRESOS	\$ 127,174.15	
<b>1.01.02.01.02</b>	<b>CUENTAS Y DCTOS X COBRAR CLIENTES NO RELACIONADAS</b>		\$ 1,069.60
1.01.02.01.02.1	CUENTAS Y DCTOS X COBRAR CLIENTES NO RELAC. LOCALES	\$ 1,069.60	
<b>1.01.02.01.03</b>	<b>(-) PROVISION CUENTAS COMERCIALES INCOBRABLES</b>		\$ -648.65
1.01.02.01.03.1	(-) PROVISION CUENTAS COMERCIALES INCOBRABLES	\$ -7.65	
1.01.02.01.03.1	(-) DETERIORO DE CUENTAS POR COBRAR	\$ -641.00	
<b>1.01.02.02</b>	<b>OTRAS CUENTAS Y DCTOS X COBRAR CORRIENTES</b>		\$ 10,575.46
<b>1.01.02.02.04</b>	<b>OTRAS CUENTAS POR COBRAR NO RELACIONADAS</b>		\$ 10,575.46
1.01.02.02.04.1	ANTICIPOS A PROVEEDORES	\$ 7,348.41	
1.01.02.02.04.1	ANTICIPOS A EMPLEADOS	\$ 3,227.05	
<b>1.01.06</b>	<b>ACTIVOS POR IMPUESTOS CORRIENTES</b>		\$ 114,692.32
<b>1.01.06.01</b>	<b>CREDITO TRIBUTARIO A FAVOR DE LA EMP. (IVA)</b>		\$ 97,391.48
1.01.06.01.01	CREDITO TRIBUTARIO IVA	\$ 64,498.96	
1.01.06.01.04	RETENCION IVA 30% EN VENTAS	\$ 144.22	
1.01.06.01.05	RETENCIÓN IVA 70% EN VENTAS	\$ 3,579.33	
1.01.06.01.06	RETENCIÓN IVA 100% EN VENTAS	\$ 29,168.97	
<b>1.01.06.03</b>	<b>ANTICIPO DE IMPUESTO A LA RENTA</b>		\$ 17,300.84
1.01.06.03.02	RETENCIONES IMP RENTA RECIBIDAS EN VENTAS	\$ 17,300.84	
<b>1.01.07</b>	<b>INVENTARIOS</b>		\$ 28,635.22
<b>1.01.07.02</b>	<b>INVENTARIOS DE MATERIA PRIMA</b>		\$ 16,654.38
1.01.07.02.01	INVENTARIOS DE MATERIA PRIMA	\$ 16,654.38	
<b>1.01.07.03</b>	<b>INVENTARIOS DE REPUESTOS</b>		\$ 688.68
1.01.07.03.01	INVENTARIOS DE REPUESTOS	\$ 688.68	
<b>1.01.07.04</b>	<b>INVENTARIOS PROD.TERMINADOS Y MERC.</b>		\$ 0.75
1.01.07.04.01	INVENTARIOS PROD. TERM. Y MERC. EN ALMACÉN	\$ 0.75	
<b>1.01.07.05</b>	<b>INVENTARIOS DE SUMINISTROS</b>		\$ 16,982.41
1.01.07.05.01	INVENTARIOS DE SUMINISTROS	\$ 16,982.41	
<b>1.01.07.09</b>	<b>(-) DETERIORO ACUMULADO DEL VALOR DE INVENTARIOS</b>		\$ -5,691.00
1.01.07.09.01	(-) DETERIORO ACUMULADO DEL VALOR DE INVENTARIOS	\$ -5,691.00	
<b>1.02</b>	<b>ACTIVO NO CORRIENTE</b>		\$ 274,464.70
<b>1.02.01</b>	<b>PROPIEDAD PLANTA Y EQUIPO</b>		\$ 231,883.73
<b>1.02.01.01</b>	<b>PROPIEDAD PLANTA Y EQUIPO</b>		\$ 467,883.98
1.02.01.01.02	EDIFICIOS	\$ 17,082.97	
1.02.01.01.04	MAQUINARIA EQUIPO, INSTALACIONES Y ADECUACIONES	\$ 273,284.30	
1.02.01.01.07	MUEBLES Y ENSERES	\$ 2,276.72	

**EDILOJA CIA LTDA**  
**MARCELINO CHAMPAGNAT SN Y PARIS**  
RUC :1191743705001  
**ESTADO DE SITUACIÓN FINANCIERA**  
AL 31-12-2023

<b>Código</b>	<b>Cuenta</b>	<b>Subtotal por</b>	<b>Totales</b>
1.02.01.01.08	EQUIPO DE COMPUTACIÓN	\$ 157,440.88	
1.02.01.01.10	EQUIPO ELECTRÓNICO AUDIO Y VIDEO	\$ 15,032.40	
1.02.01.01.11	EQUIPO DE OFICINA	\$ 2,766.71	
<b>1.02.01.02</b>	<b>(-) DEPRECIACION ACUM. PROP. PLANTA Y EQ. DEL COSTO HIST.</b>		<b>\$ -320,743.25</b>
1.02.01.02.01	(-) DEPRECIACION ACUM. EDIFICIOS	\$ -427.07	
1.02.01.02.03	(-) DEPRECIACION ACUM. MAQUINARIA,EQUIPO,INSTALACIONES	\$ -155,733.13	
1.02.01.02.06	(-) DEPRECIACION ACUM. MUEBLES Y ENSERES	\$ -558.05	
1.02.01.02.07	(-) DEPRECIACION ACUM. EQUIPO DE COMPUTACIÓN	\$ -148,475.91	
1.02.01.02.09	(-) DEPRECIACION ACUM. EQUIPO ELEC AUDIO Y VIDEO	\$ -13,228.96	
1.02.01.02.10	(-) DEPRECIACION ACUM. EQUIPO DE OFICINA	\$ -2,320.13	
<b>1.02.01.04.</b>	<b>ACTIVOS POR DERECHO DE USO</b>		<b>\$ 84,743.00</b>
1.02.01.04.01	ACTIVO POR DERECHO DE USO	\$ 92,685.00	
1.02.01.04.05	(-) AMORTIZACION ACUMULADA ACTIVO POR DERECHO DE USO	\$ -7,942.00	
<b>1.02.10</b>	<b>ACTIVOS POR IMPUESTOS DIFERIDOS</b>		<b>\$ 19,580.97</b>
<b>1.02.10.01</b>	<b>IMPUESTOS DIFERIDOS X DIFERENCIAS TEMPORARIAS</b>		<b>\$ 19,580.97</b>
1.02.10.01.01	ACTIVOS IMPUESTOS DIF. X DIFERENCIAS TEMPORALES	\$ 7,650.97	
1.02.10.01.04	ACTIVO POR IMPUESTO A LA RENTA DIFERIDO	\$ 11,930.00	
<b>1.02.11</b>	<b>OTROS ACTIVOS NO CORRIENTES</b>		<b>\$ 23,000.00</b>
<b>1.02.11.01</b>	<b>OTROS ACTIVOS NO CORRIENTES</b>		<b>\$ 23,000.00</b>
1.02.11.01.02	ACCIONES HOTELES Y SERVICIOS ALMENDRAL	\$ 23,000.00	
<b>TOTAL ACTIVOS:</b>			<b>\$ 846,391.83</b>
<b>2</b>	<b>PASIVO</b>		
<b>2.01</b>	<b><u>PASIVO CORRIENTE</u></b>		<b>\$ 373,719.74</b>
<b>2.01.01</b>	<b>CUENTAS Y DCTOS. POR PAGAR CORRIENTES</b>		<b>\$ 43,635.91</b>
<b>2.01.01.01</b>	<b>CUENTAS Y DCTOS. X PAGAR COMERCIALES CORRIENTES</b>		<b>\$ 40,911.43</b>
<b>2.01.01.01.01</b>	<b>CUENTAS Y DCTOS. X PAGAR COMERC. RELACIONADAS</b>		<b>\$ 4.00</b>
2.01.01.01.01.01	CUENTAS Y DCTOS X PAGAR PROV. RELAC. LOCALES	\$ 4.00	
<b>2.01.01.01.02</b>	<b>CUENTAS Y DCTOS. X PAGAR COM. NO RELACIONADAS</b>		<b>\$ 40,907.43</b>
2.01.01.01.02.01	CUENTAS Y DCTOS. X PAGAR PROV. NO RELAC. LOCALES	\$ 40,907.43	
<b>2.01.01.02</b>	<b>OTRAS CUENTAS Y DCTOS X PAGAR CORRIENTES</b>		<b>\$ 2,724.48</b>
<b>2.01.01.02.04</b>	<b>OTRAS CUENTAS Y DCTOS X PAGAR NO RELACIONADAS</b>		<b>\$ 2,724.48</b>
<b>2.01.01.02.04.01</b>	<b>OBLIGACIONES CON LA ADMINISTRACIÓN TRIBUTARIA</b>		<b>\$ 2,724.48</b>
2.01.01.02.04.01	RETENCIONES IVA Y RENTA POR PAGAR SRI	\$ 2,724.48	
<b>2.01.02</b>	<b>OBLIGACIONES CON INSTITUCIONES FINANCIERAS</b>		<b>\$ 1,515.41</b>
<b>2.01.02.01</b>	<b>OBLIGACIONES CON INST. FINANCIERAS LOCALES</b>		<b>\$ 1,515.41</b>
2.01.02.01.03	CUENTAS POR PAGAR PAGOS CON TARJETAS DE CREDITO	\$ 1,515.41	
<b>2.01.09</b>	<b>PASIVO CORRIENTE X BENEFICIOS A LOS EMPLEADOS</b>		<b>\$ 41,131.45</b>
<b>2.01.09.01</b>	<b>PARTICIPACIÓN TRABAJADORES POR PAGAR DEL EJERCICIO</b>		<b>\$ 12,054.32</b>
2.01.09.01.01	PARTICIPACIÓN TRABAJADORES POR PAGAR DEL EJERCICIO	\$ 12,054.32	
<b>2.01.09.02</b>	<b>OBLIGACIONES CON EL IESS</b>		<b>\$ 8,936.31</b>
2.01.09.02.01	APORTE INDIVIDUAL 9.45% POR PAGAR	\$ 6,811.29	
2.01.09.02.02	APORTE PATRONAL 11.15% POR PAGAR 1% IECE Y SECAP	\$ 1,735.66	
2.01.09.02.03	FONDOS DE RESERVA POR PAGAR	\$ 228.29	
2.01.09.02.04	PRESTAMOS QUIROGRAFARIOS POR PAGAR	\$ 108.28	
2.01.09.02.05	EXTENSION SALUD CONYUGES E HIJOS IESS POR PAGAR	\$ 52.79	
<b>2.01.09.04</b>	<b>OBLIGACIONES POR BENEFICIOS DE LEY A EMPLEADOS</b>		<b>\$ 20,140.82</b>

**EDILOJA CIA LTDA**  
**MARCELINO CHAMPAGNAT SN Y PARIS**  
RUC :1191743705001  
**ESTADO DE SITUACIÓN FINANCIERA**  
AL 31-12-2023

<b>Código</b>	<b>Cuenta</b>	<b>Subtotal por</b>	<b>Totales</b>
2.01.09.04.02	DECIMOTERCER SUELDO POR PAGAR	\$ 1,282.97	
2.01.09.04.03	DECIMOCUARTO SUELDO POR PAGAR	\$ 4,867.65	
2.01.09.04.04	VACACIONES POR PAGAR	\$ 13,990.20	
<b>2.01.10</b>	<b>PROVISIONES CORRIENTES</b>		\$ 57,868.29
<b>2.01.10.01</b>	<b>PROVISIONES LOCALES</b>		\$ 57,868.29
2.01.10.01.06	PROVISIONES DE GASTOS	\$ 57,868.29	
<b>2.01.11</b>	<b>PASIVOS POR INGRESOS DIFERIDOS</b>		\$ 227,183.37
<b>2.01.11.01</b>	<b>ANTICIPOS DE CLIENTES CORRIENTES</b>		\$ 227,183.37
2.01.11.01.01	ANTICIPOS DE CLIENTES CORRIENTES	\$ 227,183.37	
<b>2.01.12</b>	<b>OTROS PASIVOS CORRIENTES</b>		\$ 886.31
<b>2.01.12.01</b>	<b>OTROS PASIVOS CORRIENTES</b>		\$ 886.31
2.01.12.01.01	RETENCIONES JUDICIALES POR PAGAR	\$ 376.79	
2.01.12.01.03	CUENTAS POR PAGAR VARIAS	\$ 292.88	
2.01.12.01.04	GRAFICAS SANTIAGO CONSUMOS POR PAGAR	\$ 10.45	
2.01.12.01.06	FYBECA CONSUMOS POR PAGAR	\$ 182.00	
2.01.12.01.07	FARMACIAS ECONOMICAS CONSUMOS POR PAGAR	\$ 24.19	
<b>2.01.13</b>	<b>PASIVO CORRIENTE POR DERECHO DE USO</b>		\$ 1,499.00
<b>2.01.13.01</b>	<b>PASIVO CORRIENTE POR DERECHO DE USO</b>		\$ 1,499.00
2.01.13.01.02	PASIVO POR ARRENDAMIENTO CORTO PLAZO	\$ 1,499.00	
<b>2.02</b>	<b><u>PASIVO NO CORRIENTE</u></b>		\$ 440,493.42
<b>2.02.08</b>	<b>PASIVO NO CORRTE X BENEFICIOS A EMPLEADOS</b>		\$ 350,132.88
<b>2.02.08.01</b>	<b>JUBILACION PATRONAL NO CORRIENTE</b>		\$ 260,863.78
2.02.08.01.01	JUBILACION PATRONAL NO CORRIENTE	\$ 260,863.78	
<b>2.02.08.02</b>	<b>PASIVO NO CORRIENTE X DESAHUCIO</b>		\$ 89,269.10
2.02.08.02.01	PASIVO NO CORRIENTE X DESAHUCIO	\$ 89,269.10	
<b>2.02.10</b>	<b>PASIVO POR INGRESOS DIFERIDOS NO CORRIENTES</b>		\$ 524.54
<b>2.02.10.01</b>	<b>ANTICIPOS DE CLIENTES NO CORRIENTES</b>		\$ 524.54
2.02.10.01.01	ANTICIPOS DE CLIENTES NO CORRIENTES	\$ 524.54	
<b>2.02.11</b>	<b>OTROS PASIVOS NO CORRIENTES</b>		\$ 89,836.00
<b>2.02.11.01</b>	<b>PASIVO NO CORRIENTE POR DERECHO DE USO</b>		\$ 89,836.00
2.02.11.01.02	PASIVO POR ARRENDAMIENTO LARGO PLAZO	\$ 89,836.00	
<b>TOTAL PASIVOS:</b>			<b>\$ 814,213.16</b>
<b>3</b>	<b>PATRIMONIO</b>		
<b>3.01</b>	<b><u>CAPITAL</u></b>		\$ 168,252.00
<b>3.01.01</b>	<b>CAPITAL</b>		\$ 168,252.00
<b>3.01.01.01</b>	<b>CAPITAL SUSCRITO O ASIGNADO</b>		\$ 168,252.00
3.01.01.01.01	CAPITAL SUSCRITO O ASIGNADO	\$ 168,252.00	
<b>3.03</b>	<b><u>RESERVAS</u></b>		\$ 9,004.39
<b>3.03.01</b>	<b>RESERVAS</b>		\$ 9,004.39
<b>3.03.01.01</b>	<b>RESERVAS</b>		\$ 9,004.39
3.03.01.01.01	RESERVA LEGAL	\$ 9,004.39	
<b>3.04</b>	<b><u>RESULTADOS ACUMULADOS</u></b>		\$ -110,108.59
<b>3.04.01</b>	<b>RESULTADOS ACUMULADOS</b>		\$ -110,108.59
<b>3.04.01.01</b>	<b>RESULTADOS ACUMULADOS</b>		\$ -110,108.59
3.04.01.01.01	UTILIDADES ACUMULADAS DE EJERCICIOS ANTERIORES	\$ 208,269.50	
3.04.01.01.02	(-) PÉRDIDAS ACUMULADAS DE EJERCICIOS ANTERIORES	\$ -332,257.16	

---

**EDILOJA CIA LTDA**  
MARCELINO CHAMPAGNAT SN Y PARIS  
RUC :1191743705001  
**ESTADO DE SITUACIÓN FINANCIERA**  
AL 31-12-2023

---

<u>Código</u>	<u>Cuenta</u>	<u>Subtotal por</u>	<u>Totales</u>
3.04.01.01.03	PERDIDAS Y GANANCIAS NETAS DEL PERIODO	\$ 13,879.07	
<b>3.05</b>	<b><u>OTROS RESULTADOS INTEGRALES</u></b>		\$ -34,969.13
3.05.01	OTROS RESULTADOS INTEGRALES		\$ -34,969.13
3.05.01.01	OTROS RESULTADOS INTEGRALES		\$ -34,969.13
3.05.01.01.01	OTROS RESULTADOS INTEGRALES	\$ -34,969.13	
<b>TOTAL PATRIMONIO:</b>			<b>\$ 32,178.67</b>
<b>TOTAL PASIVO + PATRIMONIO:</b>			<b>\$ 846,391.83</b>

---



Anexo 4. Estado de Resultados Ediloja Cia. Ltda. Año 2023

<b>EDILOJA CIA LTDA</b> MARCELINO CHAMPAGNAT SN Y PARIS RUC :1191743705001 <b>ESTADO DE RESULTADOS</b> Periodo: desde 01-01-2023 hasta 31-12-2023			
Código	Cuenta	Subtotal por	Totales
<b>4</b>	<b>INGRESOS</b>		
<b>4.01</b>	<b>INGRESOS DE ACTIVIDADES ORDINARIAS</b>		<b>\$ 1,948,515.11</b>
<b>4.01.01</b>	<b>VENTA NETAS LOCALES DE BIENES</b>		<b>\$ 2,050.00</b>
<b>4.01.01.01</b>	<b>VENTA DE BIENES</b>		<b>\$ 2,050.00</b>
4.01.01.01.01	VENTA NETAS LOCALES DE BIENES	\$ 2,050.00	
<b>4.01.02</b>	<b>PRESTACIONES LOCALES DE SERVICIOS</b>		<b>\$ 1,947,155.11</b>
<b>4.01.02.01</b>	<b>PRESTACION DE SERVICIOS</b>		<b>\$ 1,821,086.69</b>
4.01.02.01.01	PRESTACION DE SERV. DE IMPRESION OFFSET Y DIGITAL	\$ 592,817.49	
4.01.02.01.02	PRESTACION DE SERVICIOS DIGITALES	\$ 951,229.27	
4.01.02.01.03	PRESTACION DE SERVICIOS PROYECTOS VARIOS	\$ 277,039.93	
<b>4.01.02.02</b>	<b>PROVISIONES DE INGRESOS</b>		<b>\$ 126,068.42</b>
4.01.02.02.01	PROVISION DE INGRESOS	\$ 126,068.42	
<b>4.01.10</b>	<b>(-) DEVOLUCIONES EN VENTAS</b>		<b>\$ -690.00</b>
<b>4.01.10.01</b>	<b>(-) DEVOLUCIONES EN VENTAS</b>		<b>\$ -690.00</b>
4.01.10.01.01	(-) DEVOLUCIONES EN VENTAS	\$ -690.00	
<b>4.02</b>	<b>OTROS INGRESOS</b>		<b>\$ 915.00</b>
<b>4.02.08.</b>	<b>INGRESOS POR IMPUESTO A LA RENTA DIFERIDO</b>		<b>\$ 915.00</b>
4.02.08.01	INGRESOS POR IMPUESTO A LA RENTA DIFERIDO	\$ 915.00	
<b>4.03</b>	<b>INGRESOS FINANCIEROS Y OTROS NO OPERACIONALES</b>		<b>\$ 7,394.99</b>
<b>4.03.01</b>	<b>INGRESOS FINANCIEROS</b>		<b>\$ 4,861.30</b>
<b>4.03.01.01</b>	<b>INTERESES FINANCIEROS</b>		<b>\$ 4,794.16</b>
4.03.01.01.01	INTERESES GENERADOS X SISTEMA FINANCIERO	\$ 4,794.16	
<b>4.03.01.04</b>	<b>INTERESES DEVENGADOS CON TERCEROS</b>		<b>\$ 67.14</b>
4.03.01.04.01	INTERESES GENERADOS DE VENTAS	\$ 67.14	
<b>4.03.02</b>	<b>OTROS INGRESOS NO OPERACIONALES</b>		<b>\$ 2,533.69</b>
<b>4.03.02.01</b>	<b>OTROS INGRESOS NO OPERACIONALES</b>		<b>\$ 2,533.69</b>
4.03.02.01.03	OTROS INGRESOS	\$ 2,533.69	
<b>TOTAL DE INGRESOS</b>			<b>\$1,956,825.10</b>
<b>5</b>	<b>COSTOS Y GASTOS</b>		
<b>5.01</b>	<b>COSTOS DE VENTAS</b>		<b>\$ 175,498.53</b>
<b>5.01.01</b>	<b>COSTO DE VENTAS</b>		<b>\$ 175,498.53</b>
<b>5.01.01.01</b>	<b>COSTO DE VENTAS</b>		<b>\$ 1,659.98</b>
5.01.01.01.01	COSTO DE VENTAS	\$ 1,659.98	
<b>5.01.01.02</b>	<b>CONSUMO DE MATERIA PRIMA, INSUMOS Y REPUESTOS</b>		<b>\$ 173,838.55</b>
5.01.01.02.01	CONSUMO DE MATERIA PRIMA	\$ 88,370.31	
5.01.01.02.02	CONSUMO DE SUMINISTROS	\$ 75,475.46	
5.01.01.02.03	CONSUMO DE REPUESTOS	\$ 9,992.78	
<b>5.02</b>	<b>GASTOS X BENEFICIOS A LOS EMPLEADOS</b>		<b>\$ 1,433,099.17</b>
<b>5.02.01</b>	<b>SUELDOS, SALARIOS Y REM. GRAVADA DEL IESS</b>		<b>\$ 428,867.83</b>
<b>5.02.01.01</b>	<b>SUELDOS, SALARIOS Y REM. GRAVADA DEL IESS</b>		<b>\$ 428,867.83</b>
5.02.01.01.01	SUELDOS	\$ 201,654.66	
5.02.01.01.02	HORAS SUPLEMENTARIAS 50%	\$ 10,235.98	
5.02.01.01.03	HORAS EXTRAS 100%	\$ 19,255.54	
5.02.01.01.04	BONIFICACIONES GRAVADAS IESS	\$ 168,257.60	
5.02.01.01.05	OTROS INGRESOS GRAVADOS IESS	\$ 24,189.00	
5.02.01.01.06	HORAS SUPLEMENTARIAS 100%	\$ 1,045.32	

**EDILOJA CIA LTDA**  
**MARCELINO CHAMPAGNAT SN Y PARIS**  
**RUC :1191743705001**

**ESTADO DE RESULTADOS**

Periodo: desde 01-01-2023 hasta 31-12-2023

<b>Código</b>	<b>Cuenta</b>	<b>Subtotal por</b>	<b>Totales</b>
5.02.01.01.07	RECARGO NOCTURNO	\$ 9.24	
5.02.01.01.08	OTRAS BONIFICACIONES	\$ 4,220.49	
<b>5.02.02</b>	<b>BENEFICIOS SOCIALES E INDEMNIZACIONES</b>		<b>\$ 45,458.88</b>
<b>5.02.02.01</b>	<b>BENEFICIOS SOCIALES E INDEMNIZACIONES</b>		<b>\$ 45,458.88</b>
5.02.02.01.01	DECIMO TERCER SUELDO	\$ 34,757.12	
5.02.02.01.02	DECIMO CUARTO SUELDO	\$ 15,113.05	
5.02.02.01.03	BONIFICACIONES POR ALIMENTACIÓN	\$ 600.00	
5.02.02.01.05	GASTO VACACIONES	\$ -5,011.29	
<b>5.02.03</b>	<b>APORTES A LA SEGURIDAD SOCIAL</b>		<b>\$ 82,744.20</b>
<b>5.02.03.01</b>	<b>APORTES A LA SEGURIDAD SOCIAL</b>		<b>\$ 82,744.20</b>
5.02.03.01.01	APORTE PATRONAL	\$ 51,425.16	
5.02.03.01.02	FONDOS DE RESERVA	\$ 31,319.04	
<b>5.02.04</b>	<b>HONORARIOS, COM. Y DIETAS A PERSONAS NATURALES</b>		<b>\$ 95,265.24</b>
<b>5.02.04.01</b>	<b>HONORARIOS, COM. Y DIETAS A PERSONAS NATURALES</b>		<b>\$ 95,265.24</b>
5.02.04.01.01	HONORARIOS A PERSONAS NATURALES	\$ 95,265.24	
<b>5.02.05</b>	<b>HONORARIOS Y OTROS PAGOS A NO RESIDENTES X SERVICIOS OCASIONALES</b>		<b>\$ 741,153.82</b>
<b>5.02.05.01</b>	<b>HONORARIOS A EXTRANJEROS X SERVICIOS OCASIONALES</b>		<b>\$ 5,562.10</b>
5.02.05.01.01	HONORARIOS A EXTRANJEROS X SERVICIOS OCASIONALES	\$ 5,562.10	
<b>5.02.05.02</b>	<b>SERVICIOS OCASIONALES</b>		<b>\$ 735,591.72</b>
5.02.05.02.01	SERVICIOS OCASIONALES	\$ 698,777.75	
	TERMINADOS, PLASTIFICADO, PEGADO, TROQUELADO, AFILADA		
5.02.05.02.02	CUCHILLAS, ETC	\$ 25,275.52	
5.02.05.02.03	DISEÑO Y DIAGRAMACION EXTERNA	\$ 11,538.45	
<b>5.02.07</b>	<b>GASTOS POR DESAHUCIO</b>		<b>\$ 9,598.32</b>
<b>5.02.07.01</b>	<b>GASTOS POR DESAHUCIO</b>		<b>\$ 9,598.32</b>
5.02.07.01.02	GASTOS FINANCIEROS POR DESAHUCIO	\$ 9,598.32	
<b>5.02.08</b>	<b>OTROS GASTOS X BENEFICIOS A LOS EMPLEADOS</b>		<b>\$ 30,010.88</b>
<b>5.02.08.01</b>	<b>OTROS GASTOS X BENEFICIOS A LOS EMPLEADOS</b>		<b>\$ 30,010.88</b>
5.02.08.01.01	UNIFORMES PARA EL PERSONAL	\$ 7,386.34	
5.02.08.01.02	SEMINARIOS CURSOS Y CAPACITACIONES AL PERSONAL	\$ 2,523.64	
5.02.08.01.03	SERVICIOS DE ATENCIÓN MEDICA	\$ 8,537.69	
5.02.08.01.04	ALIMENTACION AL PERSONAL	\$ 7,403.75	
5.02.08.01.05	SEGURIDAD Y SALUD OCUPACIONAL	\$ 4,039.46	
5.02.08.01.06	EQUIPOS DE PROTECCIÓN PERSONAL	\$ 120.00	
<b>5.03</b>	<b>GASTOS X DEPRECIACIONES</b>		<b>\$ 32,062.39</b>
<b>5.03.01</b>	<b>DEPRECIACIONES DEL COSTO HIST. PROP. PLANTA Y EQUIPO</b>		<b>\$ 24,120.39</b>
<b>5.03.01.01</b>	<b>DEPRECIACIONES ACELERADA DEL COSTO HIST.</b>		<b>\$ 24,120.39</b>
5.03.01.01.01	DEPRECIACION ACUM. EDIFICIOS	\$ 427.07	
5.03.01.01.04	DEPRECIACION ACUM. MUEBLES Y ENSERES	\$ 189.14	
5.03.01.01.05	DEPRECIACION ACUM. MAQUINARIA Y EQUIPO	\$ 18,371.34	
5.03.01.01.07	DEPRECIACION ACUM. EQUIPO DE COMPUTACIÓN	\$ 4,458.73	
5.03.01.01.09	DEPRECIACION ACUM. EQUIPO DE OFICINA	\$ 254.38	
5.03.01.01.10	DEPRECIACION ACUM. EQUIPO ELECTRONICO AUDIO Y VIDEO	\$ 419.73	
<b>5.03.02</b>	<b>DEPRECIACIONES ACTIVOS DERECHO DE USO</b>		<b>\$ 7,942.00</b>
<b>5.03.02.01</b>	<b>DEPRECIACIONES ACTIVOS DERECHO DE USO</b>		<b>\$ 7,942.00</b>
5.03.02.01.01	DEPRECIACIONES ACTIVOS DERECHO DE USO DE OFICINA	\$ 7,942.00	

**EDILOJA CIA LTDA**  
**MARCELINO CHAMPAGNAT SN Y PARIS**  
**RUC :1191743705001**

**ESTADO DE RESULTADOS**

Periodo: desde 01-01-2023 hasta 31-12-2023

<b>Código</b>	<b>Cuenta</b>	<b>Subtotal por</b>	<b>Totales</b>
<b>5.06</b>	<b>GASTOS DE PROVISIONES</b>		<b>\$ 28,129.18</b>
<b>5.06.01</b>	<b>GASTOS POR PROVISIONES</b>		<b>\$ 28,129.18</b>
<b>5.06.01.01</b>	<b>GASTO EN PROVISIONES LOCALES</b>		<b>\$ 28,129.18</b>
5.06.01.01.01	GASTO PROVISIONES PARA JUBILACION PATRONAL	\$ 28,129.18	
<b>5.08</b>	<b>OTROS GASTOS</b>		<b>\$ 207,115.06</b>
<b>5.08.02</b>	<b>GASTOS EN TRANSPORTE</b>		<b>\$ 5,158.72</b>
<b>5.08.02.01</b>	<b>GASTOS EN TRANSPORTE</b>		<b>\$ 5,158.72</b>
5.08.02.01.01	TRANSPORTE DE MERCADERÍAS	\$ 3,976.97	
5.08.02.01.03	GND FLETES Y TRANSPORTES	\$ 1,181.75	
<b>5.08.04</b>	<b>GASTOS DE VIAJE</b>		<b>\$ 2,624.45</b>
<b>5.08.04.01</b>	<b>GASTOS DE VIAJE</b>		<b>\$ 2,624.45</b>
5.08.04.01.01	TRANSPORTE PARA VIAJES	\$ 1,972.63	
5.08.04.01.02	HOSPEDAJE Y ALIMENTACION EN VIAJES	\$ 480.06	
5.08.04.01.03	ALIMENTACIÓN EN VIAJES	\$ 171.76	
<b>5.08.05</b>	<b>GASTOS DE GESTIÓN</b>		<b>\$ 4,063.91</b>
<b>5.08.05.01</b>	<b>GASTOS DE GESTIÓN</b>		<b>\$ 4,063.91</b>
5.08.05.01.01	GASTOS DE GESTIÓN	\$ 3,778.71	
5.08.05.01.02	COMPRAS AGASAJOS AL PERSONAL	\$ 285.20	
<b>5.08.07</b>	<b>SUMINISTROS HERRAMIENTAS MATERIALES Y REPUESTOS</b>		<b>\$ 74,159.69</b>
<b>5.08.07.01</b>	<b>SUMINISTROS MATERIALES Y REPUESTOS</b>		<b>\$ 74,159.69</b>
5.08.07.01.01	UTILES Y SUMINISTROS DE OFICINA	\$ 4,097.72	
5.08.07.01.02	SUMINISTROS DE COMPUTACIÓN	\$ 1,565.48	
5.08.07.01.03	SUMINISTROS DE LIMPIEZA	\$ 2,694.15	
5.08.07.01.06	REPUESTOS	\$ 17,718.47	
5.08.07.01.07	MANTENIMIENTO DE SERVICIOS INFORMÁTICOS	\$ 451.79	
5.08.07.01.08	SUMINISTROS MATERIALES PARA LA PRODUCCIÓN	\$ 47,632.08	
<b>5.08.09</b>	<b>GASTO MANTENIMIENTO Y REPARACIONES</b>		<b>\$ 31,148.43</b>
<b>5.08.09.04</b>	<b>GASTO EN MANTENIMIENTO Y REPARACIONES</b>		<b>\$ 31,148.43</b>
5.08.09.04.01	MANTENIMIENTO Y REPARACIONES	\$ 30,680.68	
5.08.09.04.03	SERVICIOS DE LIMPIEZA Y MANTENIMIENTO	\$ 467.75	
<b>5.08.11</b>	<b>GASTO POR SEGUROS Y REASEGUROS</b>		<b>\$ 5,152.23</b>
<b>5.08.11.01</b>	<b>GASTO EN SEGUROS Y REASEGUROS</b>		<b>\$ 5,152.23</b>
5.08.11.01.01	SEGUROS Y REASEGUROS	\$ 5,152.23	
<b>5.08.13</b>	<b>GASTO IMPUESTOS, CONTRIBUCIONES Y OTROS</b>		<b>\$ 57,889.18</b>
<b>5.08.13.01</b>	<b>IMPUESTOS, CONTRIBUCIONES Y OTROS</b>		<b>\$ 57,889.18</b>
5.08.13.01.01	PERMISOS, TRAMITES EN INST. DEL ESTADO	\$ 61.10	
5.08.13.01.02	PATENTE MUNICIPAL	\$ 718.55	
5.08.13.01.03	PAGOS EN NOTARIAS	\$ 1,215.32	
5.08.13.01.04	PAGOS CUOTAS CAMARA INDUSTRIAS	\$ 1,020.00	
5.08.13.01.05	TRAMITES Y PAGOS ISBN	\$ 682.00	
5.08.13.01.06	GASTO IMPUESTO A LA RENTA	\$ 53,515.44	
5.08.13.01.07	CONTRIBUCIONES SUPERINTENDENCIA DE COMPAÑIAS	\$ 676.77	
<b>5.08.15</b>	<b>GASTO REGALIAS, SERV.TECNICOS, ADMINISTRATIVOS, DE CONSULTORÍA Y SIMILARES</b>		<b>\$ 8,468.73</b>
<b>5.08.15.01</b>	<b>SERV. TECNICOS, ADMINISTRATIVOS, DE CONSULT Y SIMILARES</b>		<b>\$ 8,468.73</b>
5.08.15.01.05	SERVICIOS DE AUDITORIA EXTERNA	\$ 2,768.73	
5.08.15.01.06	SERVICIOS DE ASESORAMIENTO LEGAL	\$ 5,700.00	

**EDILOJA CIA LTDA**  
**MARCELINO CHAMPAGNAT SN Y PARIS**  
**RUC :1191743705001**

**ESTADO DE RESULTADOS**

Periodo: desde 01-01-2023 hasta 31-12-2023

<b>Código</b>	<b>Cuenta</b>	<b>Subtotal por</b>	<b>Totales</b>
<b>5.08.18</b>	<b>GASTOS POR SERVICIOS PUBLICOS</b>		<b>\$ 18,449.72</b>
<b>5.08.18.01</b>	<b>SERVICIOS PUBLICOS</b>		<b>\$ 18,449.72</b>
5.08.18.01.03	GASTO DE CELULAR	\$ 1,534.83	
5.08.18.01.04	GASTO DE ENERGIA	\$ 12,714.89	
5.08.18.01.05	GASTO DE INTERNET	\$ 4,200.00	
<b>5.09</b>	<b>GASTOS FINANCIEROS Y OTROS NO OPERACIONALES</b>		<b>\$ 67,041.70</b>
<b>5.09.01</b>	<b>GASTOS FINANCIEROS</b>		<b>\$ 1,384.87</b>
<b>5.09.01.01</b>	<b>INTERESES CON INST. FINANCIERAS NO RELACIONADAS</b>		<b>\$ 154.98</b>
5.09.01.01.01	GASTO EN INTERESES BANCARIO	\$ 154.98	
<b>5.09.01.02</b>	<b>GASTO COMISIONES BANCARIAS, TASAS Y OTROS</b>		<b>\$ 1,229.89</b>
5.09.01.02.01	GASTO EN COMISIONES BANCARIAS	\$ 994.93	
5.09.01.02.02	IMPUESTO A LA SALIDA DE DIVISAS	\$ 234.96	
<b>5.09.02</b>	<b>OTROS GASTOS NO OPERACIONALES</b>		<b>\$ 9,097.49</b>
<b>5.09.02.01</b>	<b>GASTOS NO OPERACIONALES NO DEDUCIBLES</b>		<b>\$ 9,097.49</b>
5.09.02.01.01	INTERESES Y MULTAS IESS	\$ 180.34	
5.09.02.01.03	INTERESES Y MULTAS MRL	\$ 800.00	
5.09.02.01.06	GASTO POR RETENCIONES ASUMIDAS	\$ 57.47	
5.09.02.01.07	GND COMPRAS VARIAS	\$ 6,047.65	
5.09.02.01.08	GND SERVICIOS VARIOS	\$ 1,993.63	
5.09.02.01.09	GND COMISIONES BANCARIAS	\$ 18.40	
<b>5.09.03.01</b>	<b>OTROS GASTOS</b>		<b>\$ 56,559.34</b>
5.09.03.01.01	OTROS GASTOS	\$ 1,316.97	
5.09.03.01.02	GASTOS DE IMPRESIÓN	\$ 6,511.98	
5.09.03.01.03	GASTOS SERVICIOS DIGITALES	\$ 36,676.07	
5.09.03.01.05	GASTO PARTICIPACIÓN UTILIDADES	\$ 12,054.32	
<b>TOTAL DE COSTOS Y GASTOS</b>			<b>\$1,942,946.03</b>
<b>RESULTADOS</b>			
	TOTAL DE INGRESOS		<b>\$ 1,956,825.10</b>
	(-)TOTAL DE COSTOS Y GASTOS		<b>\$ 1,942,946.03</b>
<b>(=)UTILIDAD/PERDIDA</b>			<b>\$ 13,879.07</b>
<b>RESULTADO DESPUES DE AJUSTES</b>			<b>\$ 13,879.07</b>

Anexo 5. *Certificado de la empresa o institución*

Loja, 18 de diciembre del 2023

**Lic. Natalia Anai Castillo Ordoñez**

Estudiante de la carrera de contabilidad y auditoría de la Universidad Nacional de Loja  
(Modalidad a Distancia)

Desde mi consideración,

Por medio de la presente me dirijo a usted con la finalidad de informarle nuestro pleno apoyo y aprobación para que nuestra empresa, Ediloja Cía. Ltda., sea seleccionada como objeto de estudio en el **PROYECTO DE INVESTIGACIÓN DE INTEGRACIÓN CURRICULAR (Tesis 1)** por la estudiante Natalia Anai Castillo Ordoñez, quien forma parte del programa académico de Contabilidad y auditoría en la Universidad Nacional de Loja, bajo la Modalidad a Distancia; con el tema de **"Análisis Financiero de la empresa Ediloja Cía. Ltda., de la ciudad de Loja periodos 2022-2023"**.

Nos sentimos muy agradecidos por la oportunidad de formar parte de este proyecto de investigación, y estamos comprometidos a proporcionar toda la colaboración y apoyo necesarios para facilitar el proceso de estudio en nuestra empresa.

Atentamente



**Ing. Enrique Cabrera**

**Gerente de la Empresa Ediloja Cía. Ltda.**

## Anexo 6. RUC de la empresa o institución

<b>SRI</b>		<b>Certificado</b> Registro Único de Contribuyentes
<b>Razón Social</b> EDILOJA CIA LTDA	<b>Número RUC</b> 1191743705001	
<b>Representante legal</b> • CABRERA CORDOVA ENRIQUE EMILIANO		
<b>Estado</b> ACTIVO	<b>Régimen</b> GENERAL	
<b>Fecha de registro</b> 02/03/2012	<b>Fecha de actualización</b> 12/09/2023	<b>Inicio de actividades</b> 08/02/2012
<b>Fecha de constitución</b> 08/02/2012	<b>Reinicio de actividades</b> No registra	<b>Cese de actividades</b> No registra
<b>Jurisdicción</b> ZONA 7 / LOJA / LOJA		<b>Obligado a llevar contabilidad</b> SI
<b>Tipo</b> SOCIEDADES	<b>Agente de retención</b> SI	<b>Contribuyente especial</b> NO
<b>Domicilio tributario</b> <b>Ubicación geográfica</b> <b>Provincia:</b> LOJA <b>Cantón:</b> LOJA <b>Parroquia:</b> VALLE <b>Dirección</b> <b>Barrio:</b> SAN CAYETANO ALTO <b>Calle:</b> MARCELINO CHAMPAGNAT <b>Número:</b> SN <b>Intersección:</b> PARIS <b>Referencia:</b> A CIEN METROS DE LA ENTRADA DE LA UTPL		
<b>Medios de contacto</b> <b>Email:</b> edilojainfo@ediloja.com.ec <b>Teléfono domicilio:</b> 072611562 <b>Celular:</b> 0981369235		
<b>Actividades económicas</b> <ul style="list-style-type: none"><li>• C18110402 - ACTIVIDADES DE IMPRESIÓN DE PÓSTERS, GIGANTOGRAFÍAS, CATÁLOGOS DE PUBLICIDAD, PROSPECTOS Y OTROS IMPRESOS PUBLICITARIOS MEDIANTE IMPRESIÓN POR OFFSET, FOTOGRAFACIÓN, IMPRESIÓN FLEXOGRÁFICA E IMPRESIÓN EN OTROS TIPOS DE PRENSA, MAQUINAS AUTOCOPISTAS, IMPRESORAS ESTAMPADORAS, ETCÉTERA, INCLUIDA LA IMPRESIÓN RÁPIDA.</li><li>• C18120101 - ACTIVIDADES DE ENCUADERNACIÓN DE HOJAS IMPRESAS PARA CONFECCIONAR LIBROS, FOLLETOS, REVISTAS, CATÁLOGOS ETCÉTERA, MEDIANTE EL COLADO, CORTADO, ENSAMBLADO, ENGOMADO, COMPAGINADO, HILVANADO (COSIDO), ENCUADERNADO CON ADHESIVO, RECORTADO, ESTAMPADO EN ORO, ENCUADERNACIÓN ESPIRAL, ETCÉTERA.</li><li>• G47411501 - VENTA AL POR MENOR DE OTROS MATERIALES Y EQUIPOS.</li><li>• J58110101 - PUBLICACIÓN DE LIBROS.</li><li>• L68100101 - COMPRA - VENTA, ALQUILER Y EXPLOTACIÓN DE BIENES INMUEBLES PROPIOS O ARRENDADOS, COMO: EDIFICIOS DE APARTAMENTOS Y VIVIENDAS; EDIFICIOS NO RESIDENCIALES, INCLUSO SALAS DE EXPOSICIONES; INSTALACIONES PARA ALMACENAJE, CENTROS COMERCIALES Y TERRENOS; INCLUYE EL ALQUILER DE CASAS Y APARTAMENTOS AMUEBLADOS O SIN AMUEBLAR POR PERÍODOS LARGOS, EN GENERAL POR MESES O POR AÑOS.</li><li>• L68200301 - ADMINISTRACIÓN DE BIENES INMUEBLES A CAMBIO DE UNA RETRIBUCIÓN O POR CONTRATO.</li></ul>		

**Razón Social**  
EDILOJA CIA LTDA

**Número RUC**  
1191743705001

### Establecimientos

**Abiertos**

1

**Cerrados**

0

### Obligaciones tributarias

- 2011 DECLARACION DE IVA
- 1031 - DECLARACIÓN DE RETENCIONES EN LA FUENTE
- 1021 - DECLARACIÓN DE IMPUESTO A LA RENTA SOCIEDADES
- ANEXO RELACIÓN DEPENDENCIA
- ANEXO TRANSACCIONAL SIMPLIFICADO
- ANEXO ACCIONISTAS, PARTÍCIPES, SOCIOS, MIEMBROS DEL DIRECTORIO Y ADMINISTRADORES – ANUAL
- ANEXO DE DIVIDENDOS, UTILIDADES O BENEFICIOS - ADI

**i** Las obligaciones tributarias reflejadas en este documento están sujetas a cambios. Revise periódicamente sus obligaciones tributarias en [www.sri.gov.ec](http://www.sri.gov.ec).

### Números del RUC anteriores

No registra



Código de verificación: RCR1694608229473817  
Fecha y hora de emisión: 13 de septiembre de 2023 07:30  
Dirección IP: 190.96.102.132

Validez del certificado: El presente certificado es válido de conformidad a lo establecido en la Resolución No. NAC-DGERCGC15-00000217, publicada en el Tercer Suplemento del Registro Oficial 462 del 19 de marzo de 2015, por lo que no requiere sello ni firma por parte de la Administración Tributaria, mismo que lo puede verificar en la página transaccional SRI en línea y/o en la aplicación SRI Móvil.



Universidad  
Nacional  
de Loja

Sistema de Información Académico  
Administrativo y Financiero - SIAAF

## CERTIFICADO DE CULMINACIÓN Y APROBACIÓN DEL TRABAJO DE INTEGRACIÓN CURRICULAR

Yo, **YAGUANA ENCALADA PAULINA DEL CISNE**, director del Trabajo de Integración Curricular denominado "**Análisis Financiero a la empresa Ediloja Cia. Ltda., de la ciudad de Loja Periodo 2022-2023**", perteneciente al estudiante **NATALIA ANAI CASTILLO ORDOÑEZ**, con cédula de identidad N° **1752908655**.

### Certifico:

Que luego de haber dirigido el **Trabajo de Integración Curricular**, habiendo realizado una revisión exhaustiva para prevenir y eliminar cualquier forma de plagio, garantizando la debida honestidad académica, se encuentra concluido, aprobado y está en condiciones para ser presentado ante las instancias correspondientes.

Es lo que puedo certificar en honor a la verdad, a fin de que, de así considerarlo pertinente, el/la señor/a docente de la asignatura de **Integración Curricular**, proceda al registro del mismo en el Sistema de Gestión Académico como parte de los requisitos de acreditación de la Unidad de Integración Curricular del mencionado estudiante.

Loja, 12 de Agosto de 2024



PAULINA DEL CISNE  
YAGUANA ENCALADA

DIRECTOR DE TRABAJO DE INTEGRACIÓN CURRICULAR



Certificado TIC/TT.: UNL-2024-002438

1/1  
*Educamos para Transformar*



## Anexo 8. Certificación de aprobación del Trabajo de Integración Curricular

### CERTIFICADO DE TRADUCCIÓN

Natalia Anai Castillo Ordoñez

Licenciada en Pedagogía del Idioma Inglés

#### CERTIFICO:

Que la traducción al idioma inglés del Abstract (Resumen) correspondiente al Trabajo de Integración Curricular titulado "Análisis Financiero de la empresa Ediloja Cia. Ltda., de la ciudad de Loja periodo 2022-2023", correspondiente a mi persona **Natalia Anai Castillo Ordoñez** con CI: 1752908655, estudiante de la carrera de Contabilidad y Auditoría, ha sido revisada y supervisada; por lo que puedo certificar en honor a la verdad, que se cumple la correcta traducción del trabajo al idioma inglés.

Bajo mi calidad de licenciada en la pedagogía del idioma inglés, autorizo el uso de la traducción realizada para los fines pertinentes que estime la parte interesada.

Atentamente,



Lic. Natalia Anai Castillo Ordoñez

C.I. 1752908655

Nro. Reg. Senescyt: 1031-2023-2749217