



Universidad
Nacional
de Loja

Universidad Nacional de Loja

Facultad Jurídica, Social y Administrativa

Maestría en Políticas Públicas

Análisis cuantitativo de los efectos del desempleo juvenil en la
inseguridad ciudadana en la ciudad de Machala, provincia de El Oro,
Ecuador, en el año 2022

*Trabajo de Titulación
previa a la obtención del
título de Magíster en
Políticas Públicas*

AUTOR:

Francisco Rodrigo Ojeda Dávila

DIRECTORA:

Econ, **Priscila Johanna Méndez Montaña**, Mg. Sc.

LOJA – ECUADOR

2024

Loja, 24 de enero de 2024

Econ. Priscila Johanna Méndez Montaña, Mg. Sc.

DIRECTORA DEL TRABAJO DE TITULACIÓN

CERTIFICO:

Que he revisado y orientado todo proceso de la elaboración del Trabajo de Titulación denominado: **“Análisis cuantitativo de los efectos del desempleo juvenil en la inseguridad ciudadana en la ciudad de Machala, provincia de El Oro, Ecuador, en el año 2022”**, previa a la obtención del título de **Magister en Políticas Públicas**, de autoría del estudiante **Francisco Rodrigo Ojeda Dávila**, con cédula de ciudadanía No. **0701381584**, una vez que el trabajo cumple con todos los requisitos exigidos por la Universidad Nacional de Loja para el efecto, autorizo la presentación del mismo, para la respectiva sustentación y defensa.

Econ. Priscila Johanna Méndez Montaña, Mg. Sc.

DIRECTORA DEL TRABAJO DE TITULACION

Autoría

Yo, **Francisco Rodrigo Ojeda Dávila**, declaro ser autor del presente Trabajo de Titulación y eximo expresamente a la Universidad Nacional de Loja y a sus representantes jurídicos de posibles reclamos y acciones legales, por el contenido de la misma. Adicionalmente acepto y autorizo a la Universidad Nacional de Loja la publicación de mi Trabajo de Titulación en el Repositorio Digital Institucional – Biblioteca Virtual.

Firma: _____

Cédula de Ciudadanía: 0701381584

Fecha: 22 de enero del 2024.

Correo electrónico: francisco.ojeda@unl.edu.ec

Teléfono o Celular: +593987567091

Dedicatoria

Con profundo amor y gratitud dedico este trabajo a la memoria de mi recordada madre, Luz Aurora Dávila Garzón, cuyo espíritu siempre ilumina mi camino. A mis apreciados hermanos, hijos e hijas, así como a todos mis seres queridos, les dedico este esfuerzo compartido, con la certeza de que el amor y el apoyo de ustedes han sido mi mayor inspiración.

También dedico el presente trabajo a la actual generación de jóvenes, como ratificación de que la vida es un constante viaje de aprendizaje, descubrimiento, práctica y creación. Nada permanece estático en este mundo, estamos en constante cambio, desarrollo y evolución.

Francisco Rodrigo Ojeda Dávila

Agradecimiento

Agradecido por la vida, en la que pese a los infortunios que me ha tocado vivir, con suma complacencia puedo decir que ni la pandemia del Covid-19 pudo conmigo.

Agradezco a la gloriosa Alma Mater lojana, nuestra Universidad Nacional de Loja porque con la formación académica brindada me ha permitido evolucionar en el conocimiento, de seguro que con el presente título sabré poner muy en alto su nombre.

Francisco Rodrigo Ojeda Dávila

Índice de Contenidos

Portada	i
Certificación.....	ii
Autoría	iii
Carta de autorización... ..	iv
Dedicatoria.....	v
Agradecimiento.....	vi
Índice de Contenidos	vii
1. Título.....	1
2. Resumen.....	2
Abstract	3
3. Introducción	4
4. Marco Teórico	6
4.1. Fundamentos Teóricos	6
4.2. Evidencia Empírica	9
5. Metodología	12
5.1. Localización y sus características:.....	12
5.2. Tipo, Enfoque y Alcance de la investigación.....	13
5.3. Métodos utilizados	13
5.3.1. <i>Método teórico-histórico:</i>	13
5.3.2. <i>Método Teórico Inductivo-Deductivo.....</i>	13
5.3.3. <i>Método Teórico Analítico-Sintético.....</i>	13
5.3.4. <i>Método Teórico Sistémico-Dialéctico.....</i>	13
5.3.5. <i>Método Empírico:</i>	13
5.3.6. <i>Método Estadístico:</i>	14
5.4. Técnicas y herramientas de análisis de datos.....	15
5.5. Consideraciones éticas	15

6.	Resultados	16
6.1.	Objetivo Específico 1:	16
	“Analizar el desempleo juvenil y su incidencia en los delitos y actos de inseguridad ciudadana en la ciudad de Machala en el año 2022”	16
6.1.1.	<i>Desempleo juvenil</i>	16
6.1.2.	<i>Delitos y actos de inseguridad ciudadana</i>	19
6.2.	Objetivo Específico 2:	21
	“Utilizar los hallazgos sobre la relación entre desempleo juvenil e inseguridad ciudadana en Machala para desarrollar políticas y estrategias integrales que aborden de manera efectiva ambas problemáticas.”	21
6.2.1.	<i>Relación entre desempleo juvenil e inseguridad ciudadana en Machala</i>	21
6.2.2.	<i>Políticas y Estrategias Integrales</i>	21
7.	Discusión	24
8.	Conclusiones	27
9.	Recomendaciones	29
10.	Bibliografía	31
11.	Anexos	37

Índice de Tablas

Tabla 1.	Tasa de empleo adecuado	20
Tabla 2.	Tasa Nacional de Empleo Adecuado/Pleno (Jóvenes 18 –29 años)	21
Tabla 3.	Pobreza multidimensional anual 2021-2022.....	21
Tabla 4.	Entrevistados de grupos focales.....	22
Tabla 5.	Tasas de criminalidad en Machala, Ecuador 2022.....	23
Tabla 6.	Entrevistados de grupos focales.....	24

Índice de Figuras

Figura 1.	Ubicación planimétrica de la ciudad de Machala, provincia de El Oro... ..	15
-----------	---	----

Índice de Anexos

Anexo 1. Encuesta a 25 jóvenes desempleados... ..	38
Anexo 2. Entrevistas a 2 empleadores y 3 expertos en el campo laboral... ..	41
Anexo 3. Encuesta a 18 víctimas de delitos.....	42
Anexo 4. Entrevista a 2 funcionarios de seguridad.....	44
Anexo 5. Encuesta a 15 Miembros de la comunidad... ..	45
Anexo 6. Certificación de Traducción del Abstract.....	46

1. Título

**Análisis cuantitativo de los efectos del desempleo juvenil en la
inseguridad ciudadana en la ciudad de Machala, provincia de El Oro,
Ecuador, en el año 2022**

2. Resumen

Este estudio aborda una cuestión social y económica crítica en Machala, Ecuador: la influencia del desempleo juvenil en la percepción y realidad de la inseguridad ciudadana, a través de un análisis multifacético que combina métodos cuantitativos y cualitativos, incluyendo encuestas y entrevistas. Los hallazgos revelan una correlación significativa entre el desempleo juvenil y la inseguridad ciudadana. La falta de empleo estable y digno para los jóvenes conduce a un ciclo de desesperanza y frustración, lo que en algunos casos se traduce en un aumento de la delincuencia. Esta situación no solo afecta a los jóvenes directamente involucrados, sino que también impacta en la percepción de seguridad y bienestar de toda la población de Machala. Además, el estudio proporciona recomendaciones para políticas públicas que buscan no solo mitigar los efectos del desempleo juvenil, sino también prevenir sus causas. Estas incluyen la implementación de programas de capacitación y educación, el fomento de la inversión en sectores generadores de empleo y la creación de un marco regulatorio que facilite la inserción laboral juvenil. El caso de Machala sirve como un microcosmos de una problemática más amplia, ofreciendo lecciones valiosas para otras comunidades que enfrentan desafíos similares. Con este estudio, aportamos a la comprensión de cómo una estrategia integral puede contribuir a una sociedad más segura y con oportunidades equitativas para sus jóvenes.

Palabras clave:

Desempleo Juvenil. Inseguridad Ciudadana. Empleo Juvenil. Delincuencia.

Abstract

This study addresses a critical social and economic issue in Machala, Ecuador: the influence of youth unemployment on the perception and reality of citizen insecurity, through a multifaceted analysis that combines quantitative and qualitative methods, including surveys and interviews. The findings reveal a significant correlation between youth unemployment and citizen insecurity. The lack of stable and dignified employment for young people leads to a cycle of hopelessness and frustration, which in some cases translates into an increase in crime. This situation not only affects the youth directly involved, but also impacts the perception of security and well-being of the entire population of Machala. Furthermore, the study provides recommendations for public policies that seek not only to mitigate the effects of youth unemployment but also to prevent its causes. These include the implementation of training and education programs, the promotion of investment in employment-generating sectors, and the creation of a regulatory framework that facilitates youth labor insertion. The case of Machala serves as a microcosm of a broader issue, offering valuable lessons for other communities facing similar challenges. With this study, we contribute to the understanding of how a comprehensive strategy can contribute to a safer society with equitable opportunities for its youth.

Keywords:

Youth Unemployment. Citizen Insecurity. Youth Employment. Crime.

3. Introducción

El presente estudio, titulado “Análisis cuantitativo de los efectos del desempleo juvenil en la inseguridad ciudadana en la ciudad de Machala, provincia de El Oro, Ecuador, en el año 2022”, aborda una problemática social y económica significativa en Machala, Ecuador: la influencia del desempleo juvenil en la percepción y la realidad de la inseguridad ciudadana. En Colombia, Torres et al. (2022) identificaron categorías como componentes económicos, efectos personales y sociales, emociones negativas y estrategias de afrontamiento relacionadas con el desempleo. Por su parte, la CEPAL, en un estudio de Hernández Bringas (2021), encontró que el desempleo es un factor asociado a la delincuencia en América Latina y el Caribe. En México, Salazar-Estrada et al. (2011) concluyeron, tras un análisis en Guadalajara, Jalisco, que la falta de oferta laboral para los jóvenes contribuye al aumento de la delincuencia juvenil. Carrera et al., (2019), en Ecuador, establecieron una relación entre el desempleo y la criminalidad mediante un modelo estadístico. Cevallos (2022), también en Ecuador, sugiere que es crucial elaborar y controlar políticas que reduzcan las diferencias laborales y sociales para abordar la pobreza, el desempleo y los delitos. Además, Torres et al., (2018) analizaron en Quito, Ecuador, las representaciones sociales de empleo y desempleo en estudiantes universitarios, revelando una insuficiente oferta laboral para estudiantes y jóvenes profesionales.

El objetivo principal de este estudio fue comprender la relación entre el desempleo juvenil y la inseguridad ciudadana en Machala durante 2022. Los objetivos específicos se centraron en identificar cómo y en qué medida el desempleo juvenil contribuye a la inseguridad y qué mecanismos específicos provocan este incremento. Además, se buscó entender cómo estos hallazgos pueden informar políticas y estrategias efectivas para enfrentar ambos problemas. El aporte de este trabajo radica en proporcionar un análisis detallado y fundamentado sobre un tema crítico, ofreciendo perspectivas y soluciones para políticas públicas. Esto incluye recomendaciones para la implementación de programas de capacitación y educación, el fomento de la inversión en sectores generadores de empleo y la creación de un marco regulatorio que facilite la inserción laboral juvenil. El caso de Machala sirve como ejemplo y ofrece lecciones valiosas para otras comunidades enfrentando desafíos similares.

La metodología empleada fue principalmente cuantitativa, utilizando técnicas como "Outcome Harvesting" para identificar, describir, verificar y analizar los resultados. Se adoptó un enfoque multimodal, combinando métodos teóricos-históricos, exegéticos, jurídico-comparados, inductivo-deductivos, analítico-sintéticos y sistémico-dialécticos, junto con métodos empíricos como encuestas y entrevistas. Este enfoque permitió una comprensión

profunda y holística del problema, tomando en cuenta tanto los aspectos históricos como los contemporáneos, y su relevancia socio-política, económica y cultural.

Los hallazgos principales revelaron una correlación significativa entre el desempleo juvenil y la inseguridad ciudadana. La falta de un empleo estable y digno para los jóvenes conduce a un ciclo de desesperanza y frustración, lo que en algunos casos se traduce en un aumento de la delincuencia. Esta situación afecta no solo a los jóvenes directamente involucrados, sino también a toda la población de Machala, influyendo en su percepción de seguridad y bienestar.

Este trabajo contiene un marco teórico donde se abarcan aspectos como el desempleo juvenil, la inseguridad ciudadana, la relación entre ambos, el contexto de Machala y El Oro, teorías relevantes y evidencia empírica. En el apartado de la metodología utilizada se detallan los métodos utilizados en la investigación, como la localización y características de Machala, el enfoque y alcance de la investigación, y métodos teóricos variados (histórico, exegético, jurídico-comparado, inductivo-deductivo, analítico-sintético, sistémico-dialéctico), además del método empírico y estadístico, técnicas y herramientas de análisis de datos, y consideraciones éticas. En la sección de los resultados se presentan divididos en dos objetivos específicos: el desempleo juvenil y su incidencia en delitos y actos de inseguridad, y la relación entre desempleo juvenil e inseguridad ciudadana en Machala, incluyendo políticas y estrategias integrales. Luego en la sección de discusión se analiza e interpreta los resultados en función del marco teórico y de la evidencia empírica. Finalmente al determinar las conclusiones resumen los principales resultados derivados del estudio; y, dentro de las recomendaciones se proponen acciones basadas en los hallazgos, enfocadas en el fomento de la creación de empleo, la mejora de la educación y formación profesional, la promoción de emprendimientos juveniles, la inclusión social, intervenciones comunitarias, el fortalecimiento de la seguridad ciudadana, el monitoreo y la evaluación, el diálogo multisectorial y la inversión en programas de prevención. En la parte final de este trabajo se agregan, los anexos contienen material complementario y de apoyo al estudio.

4. Marco Teórico

4.1. Fundamentos Teóricos

El desempleo juvenil y la inseguridad ciudadana son temas interconectados que requieren un enfoque multidisciplinario para su comprensión.

El desempleo juvenil es una medida de la proporción de jóvenes desempleados en relación con la población activa juvenil (Martín, 2020; Sánchez, 2014)

El desempleo juvenil, que afecta a personas de entre 15 y 24 años, se vincula comúnmente con la falta de experiencia laboral y las dificultades para ingresar al mercado laboral debido a barreras educativas y económicas. Tanto la Organización Internacional del Trabajo (OIT, 2021) o como la Comisión Económica para América Latina y el Caribe (CEPAL) han señalado que el desempleo juvenil es un problema global que puede tener efectos significativos en la vida de los jóvenes, incluyendo la disminución del bienestar económico y social (OIT, 2021). A pesar de las condiciones favorables para el desarrollo de la juventud latinoamericana (Weller, 2006), la alta tasa de desempleo juvenil en la región genera una creciente preocupación por su impacto en la sociedad.

La participación juvenil en el mercado laboral en América Latina se caracteriza por la precariedad y los desafíos. Los jóvenes se enfrentan a una presión cada vez mayor para competir en los mercados globalizados ya que los períodos prolongados de desempleo o empleo informal e inestable pueden conducir a la exclusión social permanente. Las condiciones del mercado laboral han tenido un impacto negativo en las perspectivas de empleo de los jóvenes. El nivel de empleo ha mostrado un comportamiento cíclico, contrayéndose durante las recesiones económicas y expandiéndose durante los períodos de crecimiento económico. La tasa general de empleo solo ha aumentado ligeramente entre 1990 y 2004 en una muestra de 14 países latinoamericanos, debido en gran medida al impacto de los cambios en la demanda y la oferta de mano de obra en el empleo juvenil, incluidos los cambios demográficos, la expansión de los sistemas educativos y los avances tecnológicos (Weller, 2006)

El desempleo juvenil, un desafío complejo en Ecuador, tiene raíces en factores económicos, educativos y sociales. Sus consecuencias pueden ser graves, afectando tanto a los jóvenes como a la sociedad en su conjunto. Sin embargo, existen estrategias viables para abordar este problema, como la inversión en educación y capacitación, la promoción de la creación de empleo y la implementación de políticas de empleo juvenil. Estas medidas pueden contribuir a mejorar la empleabilidad de los jóvenes y a reducir el desempleo juvenil en Ecuador. Además, es importante destacar que este desafío no es exclusivo de Ecuador, sino que es un problema global que requiere atención y acción en todo el mundo (García, 2019).

Ecuador ha experimentado desafíos económicos en las últimas décadas, incluyendo recesiones y fluctuaciones en los precios del petróleo, que es una fuente importante de ingresos para el país. Estos factores económicos pueden contribuir al desempleo juvenil al limitar las oportunidades de trabajo disponibles para los jóvenes. La economía puede no generar suficientes empleos para absorber la creciente fuerza laboral juvenil (INEC, 2020). Por otro lado, la falta de acceso a una educación de calidad y oportunidades de capacitación adecuadas puede dificultar que los jóvenes adquieran las habilidades necesarias para ingresar al mercado laboral (Agenda 2030, 2015) y, la falta de calificaciones y la brecha entre la educación formal y las necesidades del mercado laboral son factores que pueden contribuir al desempleo juvenil en Ecuador (Jiménez, 2022).

Invertir en la educación y la formación de los jóvenes es crucial para prepararlos para el mercado laboral. Varias fuentes aclaran la importancia de esta inversión:

La Fundación Varkey enfatiza la necesidad de que los sistemas educativos preparen a los jóvenes para un mercado laboral incierto y en evolución. Esta preparación es vital, ya que el futuro del mercado laboral se debate constantemente y se anticipan cambios (Fundación Varkey, 2018).

McKinsey describe el camino de educación al empleo (E2E) que incluye inscribirse en la educación postsecundaria, adquirir las habilidades adecuadas y, finalmente, encontrar un trabajo adecuado. Sin embargo, mencionan que, en Europa, hay desafíos en cada una de estas etapas que pueden actuar como obstáculos para los jóvenes (Mourshed et al., 2014).

La discriminación laboral también puede ser un problema que afecta a los jóvenes en su búsqueda de empleo (Jiménez, 2022). Los empleadores pueden mostrar preferencia por candidatos con más experiencia o por personas de mayor edad, dejando a los jóvenes en desventaja en el mercado laboral.

El desempleo juvenil puede tener efectos indirectos en la inseguridad ciudadana. Por ejemplo, puede llevar a un aumento en la pobreza, lo que a su vez puede llevar a un aumento en la delincuencia. Según la tesis de maestría "Perspectivas y dilemas de la seguridad ciudadana en América Latina", el crecimiento de la violencia y la inseguridad ciudadana es un fenómeno social de gran trascendencia que está afectando la vida de las personas (Dammert, 2007).

El desempleo juvenil puede tener un impacto significativo en la salud mental de los jóvenes. La incertidumbre y la falta de ingresos pueden causar estrés, ansiedad, depresión, pérdida de autoestima y autoconfianza, lo que puede tener efectos a largo plazo en la salud mental de los individuos afectados (Caicedo y Van Gameren, 2016)

El desempleo juvenil conduce a la pérdida de ingresos y puede hacer que los jóvenes y sus familias caigan en la pobreza. La falta de empleo limita la capacidad de los jóvenes para contribuir económicamente a sus hogares y comunidades. Así mismo, el desempleo juvenil de larga duración puede llevar a la pérdida de habilidades y experiencia, lo que hace que sea aún más difícil para los jóvenes encontrar trabajo en el futuro (Mercy Corps, 2020). Esto puede tener efectos negativos en el bienestar económico y social a largo plazo de los individuos y la sociedad en su conjunto.

El desempleo juvenil puede llevar a la exclusión social, lo que podría aumentar los sentimientos de marginación, potencialmente elevando los niveles de violencia y adicción (Yuste, 2023). La falta de oportunidades de empleo puede empujar a los jóvenes hacia empleos informales e inestables, atrapándolos aún más en ciclos de pobreza y exclusión.

Por su parte, la inseguridad ciudadana es la percepción o experiencia de falta de seguridad en una comunidad o ciudad, y el fundamento de las políticas de seguridad ciudadana no es otro que proteger los derechos humanos "universales, inalienables e indivisibles" de las personas (Flores, 2015). Esta inseguridad puede manifestarse como delitos violentos, robos, vandalismo y otros comportamientos delictivos que afectan la calidad de vida de los ciudadanos; además de implicar directamente la seguridad de las personas. Entre las causas de la inseguridad ciudadana pueden incluir factores socioeconómicos, educativos, culturales y demográficos (Giménez, 2009)

Sentirse inseguro tiene repercusiones abarcadoras en diversas áreas de la vida. A nivel emocional, puede generar ansiedad, estrés y baja autoestima, minando la confianza en uno mismo y en los demás. Esto puede limitar la participación social y restringir oportunidades de desarrollo personal y profesional. En el ámbito interpersonal, la inseguridad puede obstaculizar relaciones saludables al generar dependencia emocional o desconfianza excesiva. (OIT, 2022)

La sensación de inseguridad provoca cuadros de ansiedad y miedo, lo que puede afectar la calidad de vida y limitar la libertad de movimiento de las personas. Además, la inseguridad emocional afecta la toma de decisiones, la autoestima y la susceptibilidad a las críticas. El miedo al delito, a diferencia de la delincuencia real, afecta a un mayor número de ciudadanos y puede tener consecuencias prevalentes y severas (Jasso, 2015)

La cuestión de los menores implicados en actividades delictivas plantea otro problema: que no se les hace plenamente responsables de sus actos y, por lo tanto, no se le imponen penas severas debido a su condición de menores. En cambio, la ley los incorpora a un sistema de justicia juvenil y rehabilitación. Sin embargo, cuando son mayoría de edad, se convierten en responsables de sus actos y están sujetos a toda la fuerza de las leyes penales del país. Esto, a

su vez, impacta en sus encuentros con el sistema de justicia, ya que reciben penas menos severas en comparación con los adultos, por lo que los adultos suelen involucrarlos en la comisión de delitos (Tenenbaum, 2018)

Por otro lado, la inseguridad ciudadana puede llevar a una disminución en el empleo, ya que las empresas pueden sentirse disuadidas de invertir en la zona debido a la percepción de inseguridad. También puede llevar a un aumento en la desigualdad social, lo que puede aumentar la percepción de inseguridad en la zona. Machala ha estado lidiando con problemas de inseguridad ciudadana, lo cual fue discutido en una sesión por la Comisión de Soberanía, Integración y Seguridad Integral para entender y combatir la inseguridad que afecta a los ciudadanos y particularmente al sector productivo de Ecuador (INEC, Encuesta Nacional de Empleo, Desempleo y Subempleo 2022 (ENEMDU), 2022) .

Algunos informes diagnósticos han resaltado la violencia y el crimen como preocupaciones principales en Machala, afectando el desarrollo socioeconómico de ciertas áreas en la ciudad. Dentro de este problema, nos encontramos con la creciente presencia de grupos delictivos juveniles, a medida que aumenta el número de asaltantes bien organizados y equipados. Sin embargo, no debemos perder de vista que, detrás de esta crisis de seguridad, existe una profunda crisis social relacionada con el bajo nivel educativo y la lamentable falta de oportunidades laborales para los jóvenes. (Armijos, 2020).

4.2. Evidencia Empírica

Un estudio realizado por la CEPAL encontró que el desempleo es uno de los factores asociados a la delincuencia en América Latina y el Caribe (Hernández, 2021). Por otro lado, en un estudio en México que buscó analizar los factores asociados a la delincuencia en adolescentes de Guadalajara, Jalisco, llegándose a la conclusión que uno de los factores para el incremento de la delincuencia juvenil es el desempleo o la falta de oferta laboral para los jóvenes (Salazar et al., 2011).

También hay que considerar otros factores que pueden afectar la relación entre el desempleo juvenil y la inseguridad ciudadana. Por ejemplo, la pobreza y la desigualdad social. Según Flores (2014) el análisis de temas sobre seguridad ciudadana hace que se tome factores históricos por las cuales se desarrollaron grandes cambios en nuestro país. Así mismo, la correlación y la causalidad entre la pobreza, el desempleo y la intensidad de los delitos en el país para proponer como solución a la problemática la elaboración y control de políticas que acorten las diferencias laborales y sociales (Cevallos, 2022). Además, se encontró un estudio que buscó analizar las representaciones sociales de empleo y desempleo en estudiantes

universitarios de Quito, Ecuador, concluyéndose que no existe la suficiente oferta laboral para los estudiantes y los jóvenes profesionales (Torres et al., 2018).

Existe una evidencia sustancial que documenta el impacto significativo del desempleo en los delitos totales y contra la propiedad en varios países. Un estudio reciente utilizando datos daneses muestra que el desplazamiento laboral (pérdida de empleo debido a despidos masivos e inesperados) está fuertemente relacionado con un aumento en la comisión de delitos, especialmente delitos contra la propiedad. Este impacto es más pronunciado en individuos con menor nivel educativo y persiste hasta siete años después del desplazamiento. Curiosamente, las personas con educación universitaria no experimentan un aumento en la criminalidad después de perder su empleo (Ouazad y Bennett, 2016).

El impacto del desempleo en el crimen también varía según los factores individuales y ambientales. Los hombres solteros, por ejemplo, muestran un aumento tres veces mayor en la probabilidad de cometer delitos tras el desempleo en comparación con aquellos que tienen una familia. Esto subraya la importancia de considerar las circunstancias personales al evaluar cómo el desempleo puede llevar al crimen (Ouazad y Bennett, 2016).

Estos estudios resaltan la complejidad de la relación entre desempleo y crimen, mostrando que los efectos pueden variar significativamente según el contexto económico, social y personal. Además, sugieren que las políticas que mejoran las oportunidades en el mercado laboral podrían ser más efectivas para prevenir el crimen que aquellas centradas exclusivamente en el aumento de las tasas de encarcelamiento.

En Machala, hay varios motivos que afectan la estabilidad económica de los sectores que son considerados una prioridad. Se ha estudiado cuánto dinero ganan las familias en relación con el nivel de pobreza. Los resultados indican que en los sectores 2 y 3 de Urseza 2, las familias ganan menos del equivalente a 1.6 veces el salario mínimo actual (GADMM, 2021). Al examinar las actividades económicas de los sectores priorizados, el 33 % de la población económicamente activa se dedica a labores agrícolas, y el 67 % a otros tipos de servicios. Dado el carácter de las actividades económicas predominantes, como la agricultura y el comercio informal en su mayoría, estas actividades se ven impactadas de forma directa o indirecta por eventos como inundaciones, lo que a su vez afecta los ingresos de las familias. Es importante destacar que la mayoría de las comunidades en los sectores 2 y 3 carecen de opciones alternativas de sustento (GADMM, 2022). En el sector 3 de Urseza 2, las familias tienen ingresos promedio que van desde 1.6 hasta 2.5 veces el salario mínimo actual. En la ciudad, el comercio informal tiene un gran impacto en la economía de las familias, es decir,

aunque un sector pueda considerarse de alto riesgo, no todas las personas que viven ahí están por debajo del umbral de pobreza.

Además, se suma que las instituciones financieras existentes no ofrecen líneas de crédito ni microcréditos a personas con ingresos reducidos y con inestabilidad en sus empleos. Como resultado, las comunidades se ven obligadas a recurrir a prestamistas informales, lo que implica pagar tasas de interés excesivamente altas, que fluctúan entre el 20%, 25% y 30%. (GADMM, 2022). Estos resultados resaltan la urgencia de implementar políticas de estímulo a la producción local, que no solo reduzcan el desempleo y subempleo, sino que también tomen en cuenta cómo esta situación se agrava en el período posterior a un desastre. Así mismo, se requiere una mejor preparación y educación de la población, con el fin de mejorar la situación de pobreza en estos sectores

En conclusión, podríamos decir que la evidencia empírica es escasa dado que el problema causado por el desempleo juvenil ha sido tratado de manera general, y no relacionado al lugar y al tiempo específico de la realización de esta investigación.

5. Metodología

La metodología implementada es de carácter cuantitativo y cualitativo, para ello, empleamos el "Outcome Harvesting", o "cosecha de impactos", como herramienta primordial. Esta técnica permitió identificar, describir, verificar y analizar los resultados con el propósito de esclarecer las relaciones causa-efecto, especialmente en contextos donde múltiples agentes pudieron influir en la eficacia de la política en cuestión (Hueso y Cascant, 2012).

5.1. Localización y sus características:

Machala es la capital de la provincia de El Oro y se encuentra en el suroeste de Ecuador y es un importante centro comercial y económico para la región; su población es diversa, con una mezcla de culturas debido a su posición estratégica como puerto y su proximidad a la frontera con Perú. Su economía ha dependido tradicionalmente de la agricultura, especialmente del banano y del camarón; sin embargo, como muchas ciudades, también enfrenta desafíos relacionados con el desempleo y la falta de oportunidades laborales, especialmente entre los jóvenes, lo cual puede ser un factor que contribuye al aumento de la inseguridad y la delincuencia; estos problemas pueden verse exacerbados por factores como el desempleo, la falta de educación y oportunidades para los jóvenes, y la desigualdad, por lo cual la posibilidad de la correlación entre las altas tasas de desempleo juvenil y el aumento de la inseguridad en la ciudad es alta.

En la Figura 1 consta la ubicación planimétrica de la ciudad de Machala, provincia de El Oro, con una población de 288.072 habitantes.

Figura 1. Ubicación de la ciudad de Machala

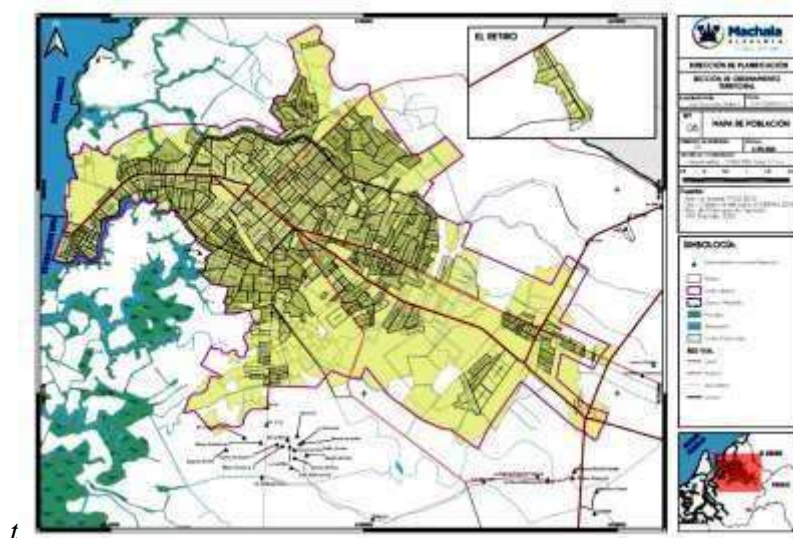

Fuente: Tomado de la actualización del Plan de Desarrollo y Ordenamiento Territorial (PDOT) del cantón Machala

5.2. Tipo, Enfoque y Alcance de la investigación. -

Esta Investigación es de tipo empírico-descriptiva con enfoque Multimodal (Cuantitativo y Cualitativo) y alcance correlacional,

5.3. Métodos utilizados.

En el desarrollo del presente trabajo de investigación se utilizaron los siguientes métodos:

5.3.1. Método teórico-histórico:

Este método se enfoca en entender fenómenos actuales o pasados a través de su desarrollo histórico y contexto teórico. Para lograrlo, se realizó una revisión exhaustiva de la historia, recolectando datos relevantes de fuentes diversas como documentos antiguos, registros, archivos, literatura y artefactos. Esta recopilación se organizó cronológicamente y se analizó en el contexto socio-político, económico y cultural en que ocurrieron los eventos estudiados. Al integrar los análisis históricos y teóricos, se obtuvo una comprensión completa del tema en estudio, abarcando su evolución y marco teórico.

5.3.2. Método Teórico Inductivo-Deductivo. -

Este método nos permitió partir en el análisis desde la lógica y estudios de hechos particulares. Es deductivo porque parte de lo general a lo particular, e inductivo porque nos permitió ir de lo particular a lo general.

5.3.3. Método Teórico Analítico-Sintético. -

Mediante este método estudiamos los hechos, partiendo de la descomposición del objeto de estudio en cada una de sus partes para estudiarlas en forma individual (análisis), y luego se integraron esas partes para estudiarlas de manera holística e integral (síntesis).

5.3.4. Método Teórico Sistémico-Dialéctico. -

El método teórico sistémico-dialéctico fue empleado para analizar fenómenos considerando su naturaleza interconectada y cambiante. Este método se basó en la comprensión de que los elementos de un sistema están interrelacionados y que cualquier cambio en un elemento puede afectar al sistema en su conjunto. Al utilizar este enfoque, se prestó especial atención a las contradicciones y conflictos inherentes dentro del sistema, considerando estas tensiones como motores de cambio y evolución.

5.3.5. Método Empírico:

En el estudio, se utilizó el método empírico, destacando el uso de entrevistas y encuestas como herramientas clave para recopilar información de una muestra representativa. Se diseñaron cuestionarios estructurados con preguntas claras, no sesgadas y relevantes para los participantes seleccionados. Tras recoger los datos, se realizó un análisis estadístico para

identificar tendencias y correlaciones. Las entrevistas y encuestas proporcionaron una perspectiva cuantitativa de las opiniones y comportamientos de los encuestados sobre el tema investigado, ofreciendo una base objetiva para las conclusiones. Sin embargo, se tuvieron en cuenta posibles errores o sesgos, como el sesgo de respuesta, y se adoptaron medidas para mitigar estos factores.

Las *Entrevistas* se realizaron a los siguientes grupos focales: 1.- 18 personas víctimas de delitos; 2.- 2 funcionarios de seguridad; 3.- 15 personas miembros de la comunidad, para comprender sus percepciones y experiencias en relación con la falta de oportunidades laborales y la inseguridad ciudadana, sumando un total de 35 entrevistados; y, 40 *Encuestas - On Line* referenciadas, diseñada para recoger datos al público en general, sobre el estado de empleo de los jóvenes. Esta encuesta incluía preguntas cerradas relacionadas con el nivel educativo, experiencia laboral, y percepción sobre oportunidades laborales.

5.3.6. Método Estadístico:

Para la recolección y sistematización de datos de la muestra aleatoria se utilizó el método estadístico junto con otros enfoques teóricos y empíricos para investigar la relación entre el desempleo juvenil y la inseguridad ciudadana en Machala y El Oro. Este método involucra la aplicación de técnicas y herramientas de análisis de datos para examinar y entender patrones y correlaciones, y de esta forma validar las conclusiones del estudio, respaldando las recomendaciones propuestas basadas en los hallazgos empíricos.

Para la sistematización y posterior tabulación de la muestra, se determinó la siguiente definición de la población y muestra:

n = Tamaño de la muestra que buscamos.

N = Tamaño de la población: 288.072 habitantes.

Z = Nivel de confianza deseamos 1.96 para un nivel de confianza del 95%

p = Proporción esperada. Se tiene una estimación del 0.5

E = Margen de error 0.05

$$n = \frac{N \times Z^2 \times p \times (1 - p)}{p^2(N - 1) + Z^2 \times p \times (1 - p)}$$

Fórmula

$$n = \frac{288072 \times 1.96^2 \times 0.5 \times (1 - 0.5)}{0.05^2(288072 - 1) + 1.96^2 \times 0.5 \times (1 - 0.5)}$$

Tamaño real de la muestra: 96

Margen de error: 0.05

5.4. Técnicas y herramientas de análisis de datos:

Para el análisis de los datos obtenidos se utilizó las siguientes técnicas: 1.- *Análisis descriptivo*: Para determinar las características generales de la muestra, como distribución de frecuencias, medias y desviaciones estándar; 2 Para la sistematización de los datos obtenidos se utilizó las siguientes plataformas informáticas para procesar y analizar la información: 1.- *Excel*: Útil para manejar y organizar datos, y para análisis estadísticos básicos; y, 2.- *ATLAS.Ti*: Herramienta de análisis cualitativo para organizar y analizar datos textuales recopilados a través de entrevistas o grupos focales.

5.5. Consideraciones éticas

Se garantizó la confidencialidad de la información recopilada, anonimizando los datos de los encuestados y asegurando que los registros delictivos no incluyeran detalles personales que permitieran la identificación de las víctimas o los perpetradores.

6. Resultados

6.1. Objetivo Específico 1:

“Analizar el desempleo juvenil y su incidencia en los delitos y actos de inseguridad ciudadana en la ciudad de Machala en el año 2022”

Para dar respuesta al primer objetivo se ha planteado la siguiente pregunta ¿Cuál es el porcentaje de desempleo juvenil en la ciudad de Machala y cómo se relaciona con los índices de inseguridad ciudadana durante el año 2022?, a la cual cuantitativamente, mediante datos estadísticos y cualitativamente por entrevistas directa con grupos modales, se pudo determinar que:

6.1.1. Desempleo juvenil

En el Ecuador, de acuerdo a los datos oficiales emitidos por el Instituto Nacional de Estadísticas y Censos -INEC- ENEMDU, la Tasa de Empleo Adecuado o Digno (TEA) en el año 2021 fue del 32,5% y en el 2022 del 34,4%, existiendo una diferencia estadísticamente significativa anual del 1.9%. En la provincia de El Oro, ésta aparente mejora también se reflejó así: en el 2021 la tasa porcentual fue del 37,2% y en el 2022 fue del 37,7%, con una diferencia del 0,5%; sin embargo si esa fue la TED, solamente sería necesario una operación matemática para darnos cuenta de que el resto porcentual sería la falta de trabajo adecuado o digno; así tendríamos que la falta de trabajo adecuado o digno para el 2021 fue del 62,8% y para el 2022 fue de 62,3%; es decir, más del 62% de la Población Económicamente Activa (PEA), no contó con un Trabajo Adecuado o Digno, lo que se verá reflejado para luego en las condiciones de vida (INEC, 2022).

Tabla 1

Tasa de empleo adecuado

Provincia	Tasa de empleo adecuado		
	2021	2022	Diferencia (p.p)
Azuay	38,8%	39,9%	1,1
Bolívar	17,0%	19,4%	2,4
Cañar	26,8%	28,9%	2,1
Carchi	24,7%	28,7%	3,9
Cotopaxi	25,6%	24,4%	-1,2
Chimborazo	16,1%	16,7%	0,5
El Oro	37,2%	37,7%	0,5
Esmeraldas	21,7%	23,2%	1,4
Guayas	37,4%	39,7%	2,3
Imbabura	30,1%	32,7%	2,6
Loja	26,0%	25,2%	-0,8
Los Ríos	28,6%	27,9%	-0,7
Manabí	26,9%	28,4%	1,5
Morona Santiago	13,9%	13,9%	0,0
Napo	14,2%	12,7%	-1,5
Pastaza	18,9%	13,8%	-5,1
Pichincha	43,6%	48,2%	4,7

Tungurahua	24,5%	27,0%	2,5
Zamora Chinchipe	30,8%	28,1%	-2,8
Galápagos	36,0%	52,5%	16,5
Sucumbíos	24,8%	22,7%	-2,0
Orellana	17,6%	16,4%	-1,2
Santo Domingo	32,2%	35,8%	3,6
Santa Elena	30,3%	30,2%	-0,1
Nacional	32,5%	34,4%	1,9

Fuente: Instituto Nacional de Estadísticas y Censos -INEC- ENEMDU

En relación con los jóvenes de entre los 18 y 29 años de edad, la incidencia de la tasa de empleo Adecuado/Pleno (TEA) fue del 27,6% a nivel nacional, lo cual conlleva a que el 72.4% de los jóvenes no tuvieron un empleo adecuado, incidiendo en sus condiciones de vida (INEC, 2023).

Tabla 2

Tasa Nacional de Empleo Adecuado/Pleno (Jóvenes 18 –29 años)

AÑO	MES	Puntos Porcentuales -p.p.-
2021	Diciembre	29,9
	Enero	27,6
	Febrero	26,7
	Marzo	26,4
	Abril	27,4
	Mayo	27,4
2022	Junio	27,5
	Julio	26,7
	Agosto	26,0
	Septiembre	31,6
	Octubre	28,2
	Noviembre	30,7
2023	Diciembre	33,3
	Enero	29,1

Fuente: Instituto Nacional de Estadísticas y Censos -INEC- ENEMDU

En general la Pobreza Multidimensional para el año 2022 en la provincia de El Oro fue de 23,8%; habiendo sido en el 2021 del 28.8% mientras que para el 2022 fue de 23.8%; evidenciándose una baja de 5.0% (INEC, 2023), lo cual se hace presumir que las condiciones de vida mejoraron pero no por ingresos de trabajo adecuado y digno; sin embargo se ha podido determinar que entre las provincias que obtuvieron un mayor índice de inseguridad se encuentra la provincia de El Oro, con una tasa porcentual del 15,3% anual, como se verá más adelante.

Tabla 3

Pobreza multidimensional anual 2021-2022

Provincia	Pobreza multidimensional		
	2021	2022	Diferencia (p.p.)
Azuay	28,10%	25,6%	-1,5
Bolívar	53,50%	46,80%	-6,7
Cañar	38,80%	41,30%	2,5

Carchi	35,70%	32,70%	-3
Cotopaxi	53,20%	59,40%	6.2
Chimborazo	62,10%	61.9%	-0.2
El Oro	28.8%	23.8%	-5
Esmeraldas	63,20%	60,20%	-3
Guayas	38,20%	35,50%	-2.6
Imbabura	35,10%	34,50%	-0.5
Loja	44,50%	49,00%	4.5
Los Ríos	56,50%	50,40%	-6.1
Manabí	49.9%	48.1%	-1.8
Morona Santiago	82,40%	81.0%	-1.5
Napo	76,00%	81.6%	5.6
Pastaza	72,60%	79,80%	7.2
Pichincha	15,70%	15.4%	-0.4
Tungurahua	38,00%	39.6%	1.6
Zamora Chinchipe	49,60%	55.0%	5.4
Sucumbíos	63,00%	71,90%	8,8
Orellana	79,60%	81.8%	2.2
Santo Domingo	41.3%	37,00%	-4.3
Santa Elena	42,00%	40,00%	-1.9
Nacional	39,60%	38,40%	-1,2

Fuente: Instituto Nacional de Estadísticas y Censos -INEC- ENEMDU (p.p.) puntos porcentuales

Se realizaron encuestas semiestructuradas a 25 jóvenes desempleados de Machala para comprender sus experiencias, desafíos y percepciones relacionadas con las oportunidades laborales. También se entrevistaron a 2 empleadores y 3 expertos en el campo laboral, para obtener una perspectiva más amplia sobre las causas y consecuencias de la falta de oportunidades, generándose 30 personas entrevistadas de las cuales se les preguntó entre otras cosas que, si existía falta de oferta de trabajo digno, los cuales respondieron positivamente un 90%, un 7% que NO y un 3% que desconocen (Ver: Anexo 1, 2 y 3)

Tabla 4
Entrevistados de grupos focales

<i>ENTREVISTADOS</i>	<i>SI</i>	<i>NO</i>	<i>DESCONOCE</i>
<i>Jóvenes desempleados</i>	22 73.33%	2 6.67%	1 3.33%
<i>Empleadores</i>	2 6.67%		
<i>Expertos laborales</i>	3 10%		
<i>Total</i>	27 90%	2 6.67%	1 3.33%

Por tanto, se pudo evidenciar no sólo en cifras oficiales sino también en la percepción ciudadana, que, en Machala, Provincia de El Oro, República del Ecuador, SI existe falta de fuentes de trabajo adecuado o pleno y que eso afecta la economía de los hogares machaleños.

6.1.2. Delitos y actos de inseguridad ciudadana

La inseguridad en Machala, provincia de El Oro, entre enero de 2022 y agosto de 2023, refleja una situación preocupante. Los siguientes puntos resumen la situación en base a diversos informes:

Entre enero y junio de 2023, en la provincia de El Oro se registraron 251 muertes, lo que equivale al 86% del total de muertes ocurridas en todo el 2022 (Calderón, 2023). Un informe específica que se registraron 118 muertes violentas en la provincia, 48 más que el año anterior (Cruz, 2022).

Se reporta un nivel de criminalidad muy alto en Machala con una calificación de 86.36, y un aumento de criminalidad en los últimos tres años con una calificación de 95.45. La preocupación sobre robos en domicilios también es muy alta, con una calificación de 84.09 (Adamovic, 2023)

Se han desplegado operativos policiales en Machala para desarticular varias organizaciones delincuenciales, lo que parece haber elevado los niveles de seguridad en la provincia de El Oro (Ministerio de Gobierno, 2017)

Estos datos muestran una imagen de la inseguridad y las medidas tomadas para combatirla en la provincia de El Oro, especialmente en Machala, durante el período de enero de 2022 a agosto de 2023.

Tabla 5
Tasas de criminalidad en Machala, Ecuador 2022

Tasas de criminalidad en Machala, Ecuador		
Nivel de criminalidad	87,50	Muy alto
Aumento de la criminalidad en los últimos 3 años	95,83	Muy alto
Preocupación sobre la posibilidad de sufrir robos en el domicilio	85,42	Muy alto
Preocupación sobre la posibilidad de sufrir hurtos o robos	89,58	Muy alto
Preocupación sobre la posibilidad de sufrir un robo del coche	81,25	Muy alto
Preocupación sobre la posibilidad de sufrir robo de objetos en los coches	81,25	Muy alto
Preocupación sobre la posibilidad de ser agredido	79,17	Alto
Preocupación sobre la posibilidad de ser insultado	60,42	Alto
Preocupación sobre la posibilidad de ser agredido físicamente por el color de piel, origen étnico, género o religión	50,00	Moderado
Problemática de gente consumiendo o traficando con drogas	72,92	Alto
Problemática con crímenes contra la propiedad (robo y vandalismo)	79,17	Alto

Problemática con crímenes violentos (agresión o atraco armado)	87,50	Muy alto
Problemática con corrupción y sobornos	93,75	Muy alto
Seguridad en Machala - Ecuador		
Seguridad al caminar solo durante el día	35.42	Bajo
Seguridad al caminar solo durante la noche	4.17	Muy Bajo
Índice de Inseguridad Ciudadana		
Criminalidad	81,13	Alerta roja
Seguridad	18,87	Crítica

Fuente: NUMBEO

Tras analizar la situación de inseguridad y los esfuerzos de las autoridades locales para mitigarla, como se detalló en los párrafos anteriores, se consideró esencial obtener una perspectiva más amplia sobre cómo la comunidad percibe estos desafíos. En este sentido, se entrevistaron a actores sociales en la provincia de El Oro, concretamente en Machala, entre enero de 2022 y agosto de 2023. Los grupos de entrevistados incluyeron a víctimas de delitos, funcionarios de seguridad y miembros de la comunidad, cuyas experiencias y percepciones se detallan en los Anexos 3, 4 y 5, respectivamente.

Los hallazgos se desglosan de la siguiente manera: **a).**- se realiza entrevistas en profundidad a una muestra representativa de 18 personas víctimas de delitos (Ver Anexo 3) de los cuales 15 personas, esto es el 83,33%, respondió positivamente; 2 personas que representan un 11,11% respondieron negativamente, y una persona que representa el 5,56% indicó desconocer al respecto de la temática abordada; **b).**- se entrevistó también a dos funcionarios de seguridad (Ver Anexo 4): De manera similar, el 100% respondió positivamente; y **c).**- Con relación a los Miembros de la comunidad, se entrevistaron a 15 personas (Ver Anexo 5): En este grupo, 14 personas es decir el 93% respondieron positivamente, mientras 1 que porcentualmente representa el 6,67%, lo hizo negativamente.

Tabla 6

Entrevistados de grupos focales:

ENTREVISTADOS	SI		NO		DESCONOCE		
<i>Víctimas de delitos</i>	18	15	83.33%	2	11.11%	1	5.56%
<i>Funcionarios de seguridad</i>	2	2	100.00%	0	0.00%	0	0.00%
<i>Miembros de la comunidad</i>	15	14	93.33%	1	6.67%	0	0.00%
<i>Total</i>	35	31	88.57%	3	8.57%	1	2.86%

Los datos recopilados de tales entrevistas mostraron una visión más completa y matizada de las percepciones y experiencias de la comunidad sobre la inseguridad y la falta de

oportunidades laborales, complementando así el análisis previo sobre la criminalidad en la ciudad.

6.2. Objetivo Específico 2:

“Utilizar los hallazgos sobre la relación entre desempleo juvenil e inseguridad ciudadana en Machala para desarrollar políticas y estrategias integrales que aborden de manera efectiva ambas problemáticas.”.

Para dar respuesta al segundo objetivo se plantea la siguiente pregunta ¿Cómo los hallazgos sobre la relación entre desempleo juvenil e inseguridad ciudadana en Machala se pueden utilizar para desarrollar políticas y estrategias efectivas que aborden ambos problemas?, ante lo cual se pudo determinar que:

6.2.1. Relación entre desempleo juvenil e inseguridad ciudadana en Machala

Respecto a la relación entre el desempleo juvenil y la inseguridad ciudadana en Machala, provincia de El Oro, en Ecuador, como se pudo determinar en el desarrollo del Objetivo 1 , en efecto el desempleo juvenil contribuye a la inseguridad ciudadana, haciéndola más gravosa ya que la falta de oportunidades laborales puede empujar a los jóvenes a buscar alternativas ilegales para obtener ingresos; además, la desesperanza y la frustración resultantes de la falta de empleo pueden aumentar la propensión de los jóvenes a cometer delitos. Por lo tanto, sería crucial que las políticas públicas en Machala se enfoquen en promover el empleo juvenil como una medida para reducir la inseguridad ciudadana.

Es necesario realizar una aproximación multidimensional hacia la prevención del crimen, comprendiendo los factores específicos y contextos que contribuyen al crimen, para lo cual el gobierno ecuatoriano debería adoptar el esquema de seguridad humana propuesto por el Programa de las Naciones Unidas para el Desarrollo, instaurándolo como una política pública transexenal.

Algunas de las iniciativas que podrían implementarse incluyen: a). - programas de capacitación y formación para jóvenes. b). - incentivos para crear empleo en el sector privado. c). - políticas de seguridad ciudadana que involucren a la comunidad y promuevan la prevención del delito. La participación ciudadana en la evaluación de estrategias implementadas y el intercambio de información entre diferentes niveles de gobierno es de suma importancia. La prevención puede desarrollarse bien sea de manera comunitaria y situacional, además de la aplicación de la prevención del delito a través del diseño ambiental.

6.2.2. Políticas y Estrategias Integrales

En el marco de la seguridad ciudadana, se identifica una gama de políticas y estrategias

multifacéticas que se delinearán en el documento revisado. Respecto a las políticas, es importante destacar la importancia de las políticas públicas sobre la seguridad ciudadana desde una óptica holística, incorporando a diversos entes participativos y fundamentándose en la participación ciudadana (Flores, 2015). El significado de políticas orientadas hacia la inclusión social y la equidad, junto con la imperiosa necesidad de dirigirse hacia las causas estructurales de la violencia. Generalmente, se enfatiza la importancia de abordar la seguridad ciudadana de forma integral, involucrando a diferentes actores y aplicando diversas estrategias y enfoques.

En lo que respecta a las estrategias, siguiendo a (Flores, 2015) podríamos detallar las siguientes

- Estrategias con enfoque ambiental, como el Diseño Ambiental para la Prevención del Delito (CPTED por sus siglas en inglés), que persigue la minimización de las oportunidades para cometer delitos mediante la planificación y administración del entorno físico
- Estrategias enfocadas en el blanco, que procuran disminuir la vulnerabilidad de los potenciales objetivos de los delitos, a través de acciones como la eliminación, alteración, fortificación o marcado de los blancos
- Estrategias preventivas de delincuencia basadas en la situación, que buscan reducir las posibilidades de cometer delitos mediante medidas como la vigilancia natural, el fortalecimiento de los lazos afectivos, el control natural de accesos y el mantenimiento del espacio público

Respecto al Plan de Desarrollo y Ordenamiento Territorial "Machala 2030", se busca contribuir al mejoramiento del nivel de vida de los machaleños, impulsando el acceso a actividades económicas, infraestructura y servicios adecuados, así como fomentando prácticas sociales y productivas sostenibles (GADMM, Plan de Desarrollo y Ordenamiento Territorial del cantón Machala 2019-2030, 2022). Se describen los procedimientos planificados de Machala como un proceso sistemático y participativo que ha facilitado la formulación de un futuro y la construcción de visiones a mediano y largo plazo, con la finalidad de guiar las decisiones presentes y movilizar acciones conjuntas para edificar el futuro anhelado (GADMM, Plan de Desarrollo y Ordenamiento Territorial del cantón Machala 2019-2030, 2022).

En el Plan "Machala 2030" se establecen metas generales y específicas orientadas hacia la mejora de la calidad de vida de los habitantes del cantón. Algunas de estas metas incluyen:

- Potenciar la economía local y regional, promoviendo la inversión y el emprendimiento.
- Elevar la calidad de los servicios públicos, especialmente en áreas como salud, educación, seguridad ciudadana y transporte.
- Fomentar la participación ciudadana y la transparencia en la gestión pública.
- Promover la sostenibilidad ambiental y la protección de los recursos naturales.
- Desarrollar una infraestructura adecuada para el crecimiento urbano y la movilidad sostenible.
- Fortalecer la identidad cultural y el turismo en el cantón.

Además, se plantean algunas estrategias específicas para alcanzar estos objetivos, como la promoción de la inversión privada, la mejora de la gestión pública, la implementación de políticas de seguridad ciudadana y la promoción del turismo y la cultura (GADMM, 2022). Es crucial mencionar que el Plan de Desarrollo y Ordenamiento Territorial "Machala 2030" es un documento sujeto a actualizaciones continuas, y podría haber modificaciones en las políticas y estrategias integrales conforme se progrese en su implementación.

7. Discusión

7.1. Objetivo Específico 1: “Analizar el desempleo juvenil y su incidencia en los delitos y actos de inseguridad ciudadana en la ciudad de Machala en el año 2022”

La Organización Internacional del Trabajo (OIT) resalta la necesidad de políticas de capacitación y mercado laboral para mejorar la empleabilidad de los jóvenes y facilitar su transición al empleo, sugiriendo un enfoque colaborativo para priorizar la creación de empleo (OIT, 2018; 2022). La Organización para la Cooperación y el Desarrollo Económico (OCDE), por su parte, se enfoca en mejorar la transición de la educación al empleo, ofreciendo evaluaciones y recomendaciones detalladas y apoyando a las instituciones de educación superior en el fomento del espíritu empresarial y la innovación (OCDE, 2022; 2023).

El Grupo Banco Mundial destaca el desafío de la creación de empleo, especialmente en regiones de rápido crecimiento poblacional, mientras que la Comisión Europea ha tomado medidas para reforzar la Garantía Juvenil y la formación profesional, con inversiones significativas en la recuperación de la juventud y la formación de aprendices (Comisión Europea, 2022; Innovación y Emprendimiento, 2019).

En América Latina y Canadá, se observan iniciativas como incentivos públicos para aprendices y subsidios salariales, respectivamente, enfocados en mejorar la calidad del aprendizaje y apoyar la contratación de jóvenes (OIT, 2023; Gobierno de Canadá, 2023). Por último, el Foro Económico Mundial y estudios como el de Mohamad et al., (2022) sugieren que el apoyo gubernamental al espíritu empresarial y a las PYME es fundamental para crear oportunidades de empleo juvenil y contribuir al crecimiento económico y desarrollo social.

Estos enfoques multifacéticos, que incluyen incentivos para la contratación de jóvenes, programas de pasantías, capacitación profesional y medidas contra la discriminación laboral, ofrecen un marco integral para abordar el desempleo juvenil y facilitar su inserción en el mercado laboral, lo que puede tener un impacto directo en la reducción de la inseguridad ciudadana en Machala.

Desde una perspectiva de derecho laboral, estos datos resaltan la urgencia de políticas públicas que promuevan el empleo juvenil como una medida preventiva contra la inseguridad ciudadana. La falta de empleo adecuado o pleno, que descendió al 27.6% en agosto de 2023, subraya la necesidad de estrategias integrales que no solo aborden la seguridad ciudadana sino también la inclusión social y la equidad (GADMM, Plan de Desarrollo y Ordenamiento Territorial del cantón Machala 2019-2030, 2022).

Los resultados de la interrelación entre desempleo juvenil e inseguridad ciudadana indican que existe una correlación significativa entre el desempleo juvenil, la incidencia de

delitos y actos de inseguridad ciudadana; lo cual se hace evidente por la alta proporción de jóvenes en subempleo o desocupación (68.8% según ENEMDU, 2023); además, sugiere que la falta de oportunidades laborales puede ser un factor crítico en la propensión a la delincuencia, esta relación es consistente con teorías previas que asocian la inestabilidad económica y laboral con un aumento en la criminalidad (Becker, 1968; Sampson y Laub, 2003)

7.2. Objetivo Específico 2: “Utilizar los hallazgos sobre la relación entre desempleo juvenil e inseguridad ciudadana en Machala para desarrollar políticas y estrategias integrales que aborden de manera efectiva ambas problemáticas.”.

Para considerar la relación que existe entre el desempleo juvenil e inseguridad ciudadana fue necesario un enfoque en el campo de la psicología delincencial, para identificar que la desesperanza y la frustración generadas por el desempleo pueden incrementar la inclinación de los jóvenes hacia la delincuencia. Esto resalta la necesidad de atender las causas estructurales de la violencia y la criminalidad. Estrategias preventivas situacionales, como la vigilancia natural y el fortalecimiento de vínculos afectivos, resultan esenciales para disminuir la probabilidad de cometer delitos. Esta perspectiva es respaldada por Flores (2015), quien enfatiza la importancia de estas estrategias.

Otros autores que coinciden con esta visión incluyen a Robert Sampson (2012) en "La mudanza y el techo de cristal del vecindario", destacando cómo la falta de oportunidades laborales puede aumentar la delincuencia; John Laub (2003), en colaboración con Sampson en "¿A qué se refiere el curso de la vida? Trayectorias delictivas entre los niños delincuentes seguidos hasta los 70 años", sugiere una fuerte asociación entre desempleo, inestabilidad laboral y conductas delictivas; Gary Becker (1968) en su teoría económica del crimen, propone que la ausencia de empleo hace más atractivas las ganancias ilícitas; Richard M. Titmuss (1971) argumenta que la exclusión social y la falta de oportunidades laborales son causas fundamentales de la delincuencia; y Travis Hirschi (1969) en "Causas de la delincuencia", sostiene que el empleo fortalece los lazos sociales y reduce la propensión al crimen.

Por otro lado, existen posturas diferentes, como la de Eleanor Miller (1985), quien plantea que la criminalidad está más relacionada con la cultura y valores que con las circunstancias económicas. Terrie Moffitt (1993) en "Comportamiento antisocial limitado en la adolescencia y persistente en el curso de la vida: una taxonomía del desarrollo", propone una diferenciación entre delincuentes persistentes desde la adolescencia y aquellos cuyo comportamiento delictivo es circunstancial, sugiriendo que el desempleo no es un factor

determinante en la delincuencia. Francis Cullen (1994), en su discurso presidencial a la Academia de Ciencias de la Justicia Penal, y sus colegas cuestionan la conexión directa entre desempleo y crimen, argumentando que esta relación es más compleja y está mediada por otros factores, como el apoyo familiar y la estructura comunitaria. En general de los hallazgos se destacan temas que, junto a los enfoques ambientales y en el campo, sugieren un camino multifacético para abordar la inseguridad, lo que debe ir más allá de la respuesta policial o punitiva.

Es importante destacar que la percepción ciudadana sobre la inseguridad en la comunidad es altamente alarmante, un 98% de las víctimas de delitos reporta una prevalencia de inseguridad. Además, se reporta un nivel de criminalidad muy alto en Machala con una calificación de 86.36, y un aumento de criminalidad en los últimos tres años con una calificación de 95.45 (Adamovic, 2023). Este dato refleja la realidad delictiva y subraya la importancia de considerar la percepción de seguridad como indicador relevante en el diseño de políticas públicas.

Los resultados del estudio tienen implicaciones significativas para la formulación de políticas públicas. Es esencial que las estrategias de intervención no sólo se centren en la creación de empleo, sino también en el fortalecimiento del tejido social y comunitario. Esto implica un enfoque holístico que aborde las causas estructurales de la violencia y la criminalidad, incluyendo la exclusión social y la falta de oportunidades laborales.

El estudio aporta evidencia significativa sobre la relación entre el desempleo juvenil y la inseguridad ciudadana, resaltando la necesidad de enfoques integrales y multifacéticos en la formulación de políticas públicas. La comprensión de esta dinámica es crucial para el desarrollo de estrategias efectivas que no sólo aborden las consecuencias de la delincuencia, sino también sus causas subyacentes.

8. Conclusiones

El estudio, titulado "Análisis cuantitativo de los efectos del desempleo juvenil en la inseguridad ciudadana en la ciudad de Machala, provincia de El Oro, Ecuador, en el año 2022", establece como principal cometido dilucidar el impacto del desempleo sobre la seguridad ciudadana. Para lograr este fin, se ha abordado la cuestión central de analizar la existencia y naturaleza de la relación entre el desempleo juvenil y el incremento en la percepción y realidad de la inseguridad ciudadana en Machala.

La investigación concluye enfáticamente que la precariedad laboral, definida como la ausencia de un empleo digno o pleno, emerge como un factor que contribuye al aumento de la inseguridad. Esta situación impacta de manera particular a los jóvenes de 18 a 29 años, quienes, ante la escasez de oportunidades laborales, pueden verse inmersos en flagelos sociales como la delincuencia, la drogadicción y el sicariato, exacerbando el clima de inseguridad y temor en la comunidad.

Se identificó que un significativo 68.8% de los jóvenes está en situación de subempleo o desempleo completo. Esta realidad se ha agudizado en el lapso comprendido entre diciembre de 2021 y diciembre de 2022, mostrando un incremento del 2.1% en dichas tasas. Paralelamente, se reporta un alto índice de criminalidad en Machala, con un marcado aumento en los últimos tres años. Los testimonios de las entrevistas respaldan la hipótesis de que la desocupación juvenil es preponderante en la proliferación de la delincuencia y, por tanto, en la agudización de la inseguridad ciudadana.

La aplicación de técnicas como el análisis descriptivo, la correlación de Pearson y la regresión lineal, complementadas con herramientas como Excel y ATLAS. Ti, proporcionaron una base sólida para el análisis de datos; pero es importante reconocer las limitaciones inherentes a estos métodos, en especial en cuanto a la capacidad de inferir causalidad a partir de correlaciones.

Se ha observado también que la exclusión social y la marginación, correlacionadas con la desocupación, intensifican la percepción de inseguridad y potencian la violencia y criminalidad. Estas circunstancias trascienden los límites económicos y penetran el entramado social, afectando la calidad de vida y el bienestar general.

Este análisis subraya la urgencia de considerar el desempleo juvenil como una cuestión integral, demandando una respuesta que cruce las fronteras de lo económico y abarque perspectivas multidisciplinarias y colaborativas. La inversión en los jóvenes no es solamente un capital para su desarrollo individual, sino una medida estratégica para incrementar la seguridad y elevar la calidad de vida en la región.

El trabajo identifica la interdependencia entre el desempleo juvenil y la inseguridad ciudadana en Machala, además de abordarla, se requiere un enfoque integral que conjugue la prevención del delito creando oportunidades laborales para los jóvenes. Las políticas y estrategias necesarias deben ser inclusivas, participativas y basarse en una comprensión profunda de las dinámicas sociales y económicas que alimentan tanto la inseguridad como la delincuencia en Machala.

Aunque el estudio proporciona valiosas perspectivas, es crucial reconocer sus limitaciones. La investigación se centra en una localidad específica y en un período determinado, lo que puede limitar la generalización de los resultados. Futuras investigaciones podrían explorar la relación entre desempleo juvenil y delincuencia en diferentes contextos geográficos y temporales, así como examinar otras variables mediadoras o moderadoras en esta relación.

9. Recomendaciones

En base a los resultados obtenidos y las conclusiones del estudio, se proponen las siguientes recomendaciones para abordar la problemática del desempleo juvenil y su correlación con la inseguridad ciudadana en la ciudad de Machala, provincia de El Oro, Ecuador:

Fomentar la Creación de Empleo: El gobierno local, en colaboración con el sector privado, debería desarrollar e implementar programas de estímulo económico orientados a la creación de empleo, especialmente en sectores donde la juventud pueda tener una mayor inserción laboral. Es fundamental el impulso de políticas de empleo juvenil que incluyan incentivos fiscales o beneficios para las empresas que contraten jóvenes.

Mejorar la Educación y Formación Profesional: Debe garantizarse el acceso a una educación de calidad y pertinente que incluya la formación técnica y profesional acorde a las demandas del mercado laboral actual. Es vital establecer programas de capacitación y recapitación que permitan a los jóvenes adaptarse a los cambios tecnológicos y económicos.

Promoción de Emprendimientos Juveniles: Se recomienda la creación de programas de apoyo al emprendimiento, que ofrezcan asesoría, formación y acceso a financiamiento para que los jóvenes puedan iniciar sus propios proyectos empresariales.

Inclusión Social: Implementar programas sociales que fomenten la inclusión y prevengan la marginación de los jóvenes, especialmente aquellos en situación de riesgo. Estos programas deben abordar no solo el aspecto económico, sino también el educativo, cultural y de salud mental.

Intervenciones Comunitarias: Se sugiere el diseño de intervenciones comunitarias que involucren a los jóvenes en la construcción de un entorno seguro y solidario. La participación juvenil en la vida comunitaria puede reducir la incidencia en comportamientos delictivos y fortalecer el tejido social.

Fortalecimiento de la Seguridad Ciudadana: Es crucial reforzar las estrategias de seguridad ciudadana, aumentando la presencia policial y mejorando la iluminación y el urbanismo en áreas identificadas como focos de delincuencia. La prevención del delito debe ser un esfuerzo conjunto entre la policía, autoridades locales y la comunidad.

Monitoreo y Evaluación: Establecer mecanismos de seguimiento y evaluación de las políticas y programas implementados, permitiendo ajustes y mejoras basadas en evidencia empírica para maximizar su efectividad.

Diálogo Multisectorial: Se recomienda crear mesas de diálogo que incluyan a todas las partes interesadas: gobierno, sector privado, sociedad civil y los propios jóvenes, para diseñar estrategias integradas que atiendan las diversas aristas del problema.

Inversión en Programas de Prevención: Invertir en programas de prevención que aborden las causas fundamentales del desempleo y la inseguridad, como el acceso limitado a la educación, la discriminación y la exclusión social.

Con un enfoque integral y participativo, Machala puede construir una base sólida para el desarrollo sostenible y la paz social, asegurando que los jóvenes sean beneficiarios y agentes activos de cambio y desarrollo en su comunidad.

Las estrategias sugeridas por diferentes autores y organismos internacionales, como la promoción de la educación y la formación profesional, la implementación de políticas de empleo juvenil y el fomento del espíritu emprendedor, se presentan como vías promisorias para contrarrestar el desempleo juvenil y, por ende, mitigar la inseguridad ciudadana. Es imperativo que los actores gubernamentales, las instituciones educativas y las organizaciones de la sociedad civil colaboren en la formulación e implementación de estas estrategias, adaptándolas a la realidad socioeconómica de Machala.

Se deberían dictar Políticas Públicas que conlleven a tratar el problema desde las causas y no referenciarlo en sus efectos.

Todas las estrategias sugeridas bien pueden ser implementadas vía Ordenanzas cuya actividad legislativa es de competencia exclusiva de los Gobiernos Autónomos Descentralizados Municipales, encontrándonos prestos a facilitar su estructuración y socialización como aporte académico de la presente Maestría.

10. Bibliografía

- Adamovic, M. (2023). Criminalidad en Machala. NUMBEO Doo. Recuperado de <https://es.numbeo.com/criminalidad/ciudad/Machala-Ecuador>
- Agenda 2030. (2015). Agenda 2030 en América Latina y el Caribe. Recuperado de <https://agenda2030lac.org/es/acerca-de-la-agenda-2030-para-el-desarrollo-sostenible>
- Armijos (2020). La inseguridad ciudadana en el desarrollo socioeconómico de los habitantes del Barrio 8 de noviembre de la ciudad de Machala. Machala: Universidad Técnica de Machala. Recuperado de <http://repositorio.utmachala.edu.ec/bitstream/48000/15340/1/ECFCS-2020-SOC-DE00010.pdf>
- Becker, G. S. (1968, marzo-abril). Crimen y castigo: un enfoque económico. *Revista de Economía Política*, 76(2), 169-217. Recuperado de <http://www.jstor.org/stable/1830482>
- Caicedo, M., & Van Gameren, E. (2016, marzo). Desempleo y salud mental en la población de origen hispano en Estados Unidos: un análisis epidemiológico. *Cielo*, 25, 955-966. <https://doi.org/10.1590/1413-81232015213.16592014>
- Calderón, J. C. (2023, 14 de junio). Ahora El Oro es la provincia con más homicidios: estas son las cifras en rojo de la violencia en Ecuador. *PLAN V*. Recuperado de <https://www.planv.com.ec/historias/crimen-organizado/ahora-el-oro-la-provincia-con-mas-homicidios-estas-son-cifras-rojo-la>
- Carrera, Govea, Hurtado, & Freire. (2019). Estudio Correlacional de Factores como Desempleo e Índices de Delincuencia en Ecuador. *Información Tecnológica*, 30(3), 287-294. <https://www.scielo.cl/pdf/infotec/v30n3/0718-0764-infotec-30-03-00287.pdf>
- Cevallos, D. A. (2022). Análisis Correlacional de los determinantes de las crisis económicas y la intensidad de los delitos en el Ecuador. [Tesis de Grado, Universidad Católica de Santiago de Guayaquil]. <http://repositorio.ucsg.edu.ec/bitstream/3317/19501/1/T-UCSG-PRE-ECO-CECO-363.pdf>
- Comisión Europea. (2022). Apoyo al empleo juvenil. Recuperado de https://commission.europa.eu/strategy-and-policy/priorities-2019-2024/economy-works-people/youth-employment-support_es
- Cruz, F. (2022, 11 de junio). 34 % más delitos que en 2021 hay en El Oro en 2022. Diario CORREO. Recuperado de <https://diariocorreio.com.ec/71750/ciudad/34--mas-delitos-que-en-2021-hay-en-el-oro-en-2022>

- Cullen, F. T. (1994). El apoyo social como concepto organizador para la criminología: Discurso presidencial a la academia de ciencias de la justicia penal. *Justice Quarterly*, 11(4), 527-559. <https://doi.org/10.1080/07418829400092421>
- Dammert, L. (2007). *Perspectivas y dilemas de la seguridad ciudadana en América Latina* (Vol. 2). Quito, Pichincha, Ecuador: FLACSO Sede Ecuador. Recuperado de <https://biblio.flacsoandes.edu.ec/libros/digital/40089.pdf>
- ECU 911. (2022). En conjunto con gobiernos locales instaló una cámara de videovigilancia de largo alcance en Machala. Recuperado de <https://www.ecu911.gob.ec/ecu-911-en-conjunto-con-gobiernos-locales-instalo-una-camara-de-videovigilancia-de-largo-alcance-en-machala/>
- Eichhorst, W., & Rinne, U. (2018). Promoción del empleo juvenil en Europa: lecciones políticas basadas en datos empíricos. En *European Youth Labour Markets*. https://link.springer.com/chapter/10.1007/978-3-319-68222-8_13
- Esparragoso, R. (2015). *ECUATORIANOS EN ESPAÑA: MIGRACIÓN Y RETORNO (1998-2014)*. Sevilla: Departamento de Historia de América, Universidad de Sevilla. Recuperado de <https://idus.us.es/bitstream/handle/11441/39211/TESIS%20RAFAEL%20ESPARRAGOSO%20V%20C3%81ZQUEZ.pdf>
- Flores, O. I. (2014). *Seguridad Ciudadana en el Municipio de La Paz (2004-2011)*. Universidad Mayor de San Andrés, Facultad de Derecho y Ciencias Políticas. La Paz: Carrera de Ciencia Política y Gestión Pública.
- Flores, S. (2015). *La percepción de inseguridad y el miedo al delito en los diagnósticos de inseguridad. Una propuesta metodológica desde la Geomática*. Mexico D.F.: Centro Público de Investigaciones CONACYT. Recuperado de <https://centrogeo.repositorioinstitucional.mx/jspui/bitstream/1012/217/1/70-2016-%2004-2015-Tesis-Flores%20Guti%2B%C2%AErrez%2C%20Socorro-Maestra%20en%20Geom%2B%C3%ADtica.pdf>
- Fundación Varkey. (2018). *La educación, el futuro del mercado laboral y las competencias de los jóvenes*. Mendoza, Argentina. Recuperado el 04 de octubre de 2023, de <https://www.varkeyfoundation.org/what-we-do/research/g20/education-the-future-of-the-labour-market-and-youth-skills>
- GADMM. (2022). *Plan de Desarrollo y Ordenamiento Territorial del cantón Machala 2019-2030*. PDOT. Machala, El Oro, Ecuador. [Archivo digital].

- García Garzón, M. (2019). El desempleo juvenil en Ecuador año 2017: Causas y sus posibles soluciones. [Tesis de Grado, Universidad de Guayaquil, Facultad de Ciencias Económicas, Carrera de Economía]. Recuperado de <http://repositorio.ug.edu.ec/handle/redug/40697>
- Giménez, A. (2009). Seguridad ciudadana: concepto y dimensiones. *Revista Española de Investigación Criminológica*. Recuperado de <https://revistaseug.ugr.es/index.php/reic/article/view/507>
- Gobierno de Canadá. (2023). Subsidios salariales y otros programas de asistencia. Recuperado de <https://www.canada.ca/en/services/business/hire/wagesubsidiesotherassistanceprograms.html>
- Hernández, H. H. (2021). Homicidios en América Latina y el Caribe: magnitud y factores asociados. *Notas de Población* N° 113, 119-144. Recuperado de https://repositorio.cepal.org/bitstream/handle/11362/47698/05_LDN113_Hernandez.pdf?sequence=1
- Hirschi, T. (1969). *Causes of delinquency*. University of California Press.
- Hueso González, A., & Cascant i Sempere, M. J. (2012). *Metodologías y Técnicas Cuantitativas de Investigación*. Valencia: Universitat Politècnica de València.
- INEC. (2020). Empleo, Desempleo y Subempleo: Anuario de Estadísticas Laborales 2019. Quito: INEC. Recuperado de https://www.ecuadorencifras.gob.ec/documentos/web-inec/POBLACION_Y_DEMOGRAFIA/Empleo%20y%20Desempleo/2019/
- INEC. (2022). Encuesta Nacional de Empleo, Desempleo y Subempleo 2022 (ENEMDU). Quito: INEC.
- INEC. (2022). Principales resultados de la Encuesta Nacional de Empleo, Desempleo y Subempleo - Anual. Recuperado de https://www.ecuadorencifras.gob.ec/documentos/web-inec/EMPLEO/2022/Anual/Principales%20resultados%20de%20Mercado%20Laboral%20y%20Pobreza_Anual%20-%202022.pdf
- INEC. (2023). Caracterización de grupos de población específica Agosto-2023. Recuperado de https://www.ecuadorencifras.gob.ec/documentos/web-inec/EMPLEO/2023/Agosto/empleo_poblaciones_especificas_agosto_2023.pdf
- Innovación y Emprendimiento. (2019, 07 de octubre). The World Bank. Data. Recuperado de <https://www.worldbank.org/en/topic/innovation-entrepreneurship>

- Jasso, L. C. (2015). ¿POR QUÉ LA GENTE SE SIENTE INSEGURA EN EL ESPACIO PÚBLICO? LA POLÍTICA PÚBLICA DE PREVENCIÓN SITUACIONAL DEL DELITO. México D.F.: Centro de Investigación y Docencia Económicas, A. C.
- Jiménez, P. (2022, 05 de diciembre). La brecha educativa en la sociedad actual. Red Social Educativa. Recuperado de <https://redsocialeduca.net/brecha-educativa-barreras-desigualdad>
- Llerena Portal, J. (2022). La percepción sobre la inseguridad ciudadana y el rol de las juntas vecinales, la comisaria y el municipio del distrito de Lince. [Tesis de Maestría, Universidad Nacional Federico Villarreal]. Recuperado de https://repositorio.unfv.edu.pe/bitstream/handle/20.500.13084/6374/TESIS_LLERENA_PORTAL_JAVIER_MARTIN.pdf?isAllowed=y&sequence=1
- Martín Campos, A. (2020, 28 de julio). Paro juvenil: qué es, quién lo calcula y cómo lo hace. Newtral. Recuperado de <https://www.newtral.es/paro-juvenil-epa-que-es/20200728/>
- Mercy Corps. (2020, 04 de septiembre). Youth Unemployment: A Global Crisis. Recuperado el 2023 de octubre de 04, de <https://www.mercycorps.org/blog/youth-unemployment-global-crisis#youth-unemployment-problem>
- Ministerio de Gobierno. (2017, 30 de enero). Operativos policiales elevan niveles de seguridad, en El Oro. Recuperado de <https://www.ministeriodegobierno.gob.ec/operativos-policiales-elevan-niveles-de-seguridad-en-el-oro/>
- Moffitt, T. E. (1993, octubre). Comportamiento antisocial limitado por la adolescencia y persistente en el curso de la vida: una taxonomía del desarrollo. *PubMed*. American Psychological Association, 100(4), 674-701. Recuperado de <https://pubmed.ncbi.nlm.nih.gov/8255953/>
- Mohamad, A., Mohd Rizal, A., Kamarudin, S., & Sahimi, M. (2022, 02 de diciembre). Explorando la creación conjunta de pequeñas y medianas empresas y proveedores de servicios habilitados por plataformas interactivas digitales para la internacionalización: un estudio de caso en Malasia. *Sostenibilidad*, 14(23). <https://doi.org/10.3390/su142316119>
- OCDE. (2022). Empleo juvenil y políticas sociales. Recuperado de <https://www.oecd.org/employment/youth/>
- OCDE. (2023). Promover el espíritu empresarial y la participación del sector privado. Recuperado de <https://www.oecd-ilibrary.org/sites/e3ffdc84-en/index.html?itemId=/content/component/e3ffdc84-en#wrapper>

- OIT. (2012). La crisis del empleo juvenil: Un llamado a la acción. Resolución y conclusiones de la 101ª reunión de la Conferencia Internacional del Trabajo. Ginebra. Recuperado de https://www.ilo.org/wcmsp5/groups/public/---ed_norm/---relconf/documents/meetingdocument/wcms_187080.pdf
- OIT. (2018). ¿Qué se interpone entre los jóvenes y el trabajo decente? New York. Recuperado de <https://www.ilo.org/infostories/en-GB/Stories/Employment/youth-decentjobs#intro>
- OIT. (2021). Panorama Laboral de América Latina y el Caribe.
- OIT. (2022). Tendencias mundiales del empleo juvenil 2022: invertir en la transformación del futuro. Recuperado de https://www.ilo.org/global/publications/books/WCMS_853321/lang--en/index.htm
- OIT. (2022, 30 de marzo). Inclusión laboral: OIT y OIM identifican sectores con potencial para generación de empleo y emprendimientos en Machala y Ambato. Recuperado de https://www.ilo.org/lima/sala-de-prensa/WCMS_840909/lang--es/index.htm
- OIT. (2023). Incentivos para promover la formación de aprendices de calidad. Recuperado de <https://www.ilo.org/global/topics/apprenticeships/publications/toolkit/system-and-policy-level/funding-arrangements/incentives/lang--en/index.htm>
- Ouazad, A., & Bennett, P. (2016). La relación entre el desplazamiento laboral y la delincuencia. Centre for Economic Policy Research (CEPR). Recuperado de <https://cepr.org/voxeu/columns/relationship-between-job-displacement-and-crime>
- Registro Oficial [R.O.]. (2015). Ordenanza de creación y funcionamiento del Consejo Cantonal de Seguridad Ciudadana de Machala. Quito, Pichincha, Ecuador: Corte Constitucional.
- Salazar, J. G., Torres, T. M., Reynaldos, C., Figueroa, N. S., & Araiza, A. (2011). Factores asociados a la delincuencia en adolescentes de Guadalajara, Jalisco. *Papeles de la Población*, 17(68). Recuperado de https://www.scielo.org.mx/scielo.php?pid=S1405-74252011000200005&script=sci_arttext
- Sampson, R. J. (2012, 21 de septiembre). Moving and the neighborhood glass ceiling. *Science*, 337(6101), 1464–1465. <https://doi.org/10.1126/science.1227881>
- Sampson, R. J., & Laub, J. H. (2003). Life-course desisters? Trajectories of crime among delinquent boys followed to age 70. *Criminology*, 41(3), 301-340. Recuperado de https://scholar.harvard.edu/files/sampson/files/2003_crim_laub_1.pdf
- Sánchez, A. (2014). Los jóvenes frente al empleo y el desempleo: La necesaria construcción de soluciones. *Revista Latinoamericana de Derecho Social*, 19, 133-162. Recuperado de <https://www.scielo.org.mx/pdf/rlds/n19/1870-4670-rlds-19-00133.pdf>

- Torres, T. M., Munguía, J. A., & Torres, M. M. (2018). Representaciones sociales de empleo y desempleo en estudiantes universitarios de Quito, Ecuador. *Revista Reflexiones*, 97(2), 7-22. <https://doi.org/10.15517/rr.v97i2.32704>
- Torres, T. M., Parra, L., Munguía, J. A., De la Cruz, A. d., & Mosquera, R. (2022). Representaciones sociales del desempleo de habitantes de diversos contextos culturales y diferente. *Revista Independiente*, 32. <https://doi.org/10.21017/rev.repub.2022.v32.a119>
- Weller, J. (2006). Los jóvenes y el empleo en América Latina: desafíos y perspectivas ante el nuevo escenario laboral. Comisión Económica para América Latina y el Caribe (CEPAL). Recuperado de https://repositorio.cepal.org/bitstream/handle/11362/1902/S33134W448_es.pdf?sequence=1&isAllowed=y
- World Economic Forum. (2023). 7 maneras en que los gobiernos pueden fomentar el emprendimiento. Recuperado de <https://www.weforum.org/agenda/2023/02/7-ways-governments-can-support-entrepreneurship>
- Yuste, S. (2023). El impacto de los jóvenes con desempleo y sus consecuencias psicológicas. PSONRIE. Recuperado de <https://www.psonrie.com/noticias-psicologia/consecuencias-psicologicas-desempleo-juvenil>
- GADMM, (2022). Plan de Desarrollo y Ordenamiento Territorial del cantón Machala 2019-2030. PDOT. Machala, El Oro, Ecuador. file:///C:/Users/EQUIPO/AppData/Local/Temp/MicrosoftEdgeDownloads/19fa4892-047c-4477-8d19-c53badd02e8f/1643824587052.zkqR0XSxx1_PDOT_GADM%20MACHALA%202019-comprimido.pdf

11. Anexos

Anexo 1: ENCUESTA (25 jóvenes desempleados)

PREGUNTAS:

- 1.- ¿Cuál considera usted que es la principal barrera que enfrentan los jóvenes en Machala al buscar oportunidades laborales?
 - a) Falta de experiencia laboral
 - b) Falta de educación formal
 - c) Discriminación de edad
 - d) Otro (especificar) _____

- 2.- En su opinión, ¿cómo afecta la barrera principal mencionada anteriormente la capacidad de los jóvenes para conseguir empleo?
 - a) Muy negativamente
 - b) Negativamente
 - c) Neutral
 - d) Positivamente
 - e) Muy Positivamente

- 3.- Según su percepción, ¿cuál es el factor principal que contribuye a la falta de oportunidades laborales para los jóvenes en esta región?
 - a) Economía local débil
 - b) Falta de industrias o empresas
 - c) Bajo nivel de educación
 - d) Otro (especificar) _____

- 4.- ¿Cuál de estos aspectos limita más las posibilidades de empleo para los jóvenes en Machala?
 - a) Problemas estructurales
 - b) Falta de capacitación adecuada
 - c) Otras circunstancias (especificar) _____

- 5.- ¿Cuál considera la principal consecuencia social de la falta de oportunidades laborales para los jóvenes en Machala?
- a) Aumento de la delincuencia
 - b) Desintegración familiar
 - c) Emigración a otras regiones
 - d) Otro (especificar) _____
- 6.- En su opinión, ¿cómo afecta la falta de oportunidades laborales a nivel individual en Machala?
- a) Alto nivel de estrés
 - b) Bajo autoestima
 - c) Falta de desarrollo personal
 - d) Otro (especificar) _____
- 7.- ¿Usted está al tanto de alguna iniciativa, programa o política actual en marcha para abordar la falta de oportunidades laborales para los jóvenes en la región?
- a) Sí
 - b) No
- 8.- En caso afirmativo, ¿cómo calificarías la efectividad de estas iniciativas o programas?
- a) Muy efectiva
 - b) Efectiva
 - c) Neutral
 - d) Inefectiva
 - e) Muy inefectiva
- 9.- Desde su perspectiva, ¿cuál de los siguientes enfoques podría ayudar a mejorar las oportunidades laborales para los jóvenes en Machala?
- a) Fomento de la educación técnica y vocacional
 - b) Incentivos fiscales para empresas que contraten jóvenes
 - c) Creación de espacios de networking y mentoría
 - d) Otro (especificar) _____

10.- ¿Cuál considera usted que sería la medida clave para fomentar un entorno más propicio para la inserción laboral de los jóvenes en Machala?

- a) Mejorar la infraestructura educativa
- b) Fomentar la inversión empresarial en la región
- c) Implementar políticas de inclusión laboral
- d) Otro (especificar) _____

Anexo 2: ENTREVISTAS (2 empleadores y 3 expertos en el campo laboral)

PREGUNTAS:

- 1.- ¿Cuáles consideras las principales barreras o desafíos de los jóvenes en Machala al buscar oportunidades laborales?
- 2.- ¿Cómo crees que estas barreras afectan su capacidad para conseguir empleo?
- 3.- ¿Qué factores crees que contribuyen a la falta de oportunidades laborales para los jóvenes en esta región?
- 4.- ¿Existen problemas estructurales, falta de capacitación adecuada u otras circunstancias que puedan limitar sus posibilidades de empleo?
- 5.- ¿Qué posibles consecuencias sociales y económicas observas por la falta de oportunidades laborales para los jóvenes en Machala?
- 6.- ¿Cómo afecta esto a nivel individual y comunitario?
- 7.- ¿Existen iniciativas, programas o políticas actualmente en marcha para abordar la falta de oportunidades laborales para los jóvenes en la región?
- 8.- ¿Cuál es tu percepción sobre su efectividad y qué mejoras crees que podrían implementarse?
- 9.- Desde tu perspectiva, ¿qué soluciones o enfoques consideras que podrían ayudar a mejorar las oportunidades laborales para los jóvenes en Machala?
- 10.- ¿Cuáles serían las medidas clave a tomar para fomentar un entorno más propicio para su inserción laboral?

Anexo 3: ENCUESTA (18 víctimas de delitos)

PREGUNTAS:

- 11.- ¿Ha enfrentado usted dificultades para encontrar empleo o acceder a oportunidades laborales?
- a) Sí
 - b) No
- 12.- En caso de haber enfrentado dificultades, ¿considera que esta situación ha aumentado tu exposición a situaciones de riesgo o haber sido víctima de un delito?
- a) Sí, mucho
 - b) Sí, algo
 - c) No, no ha influido
 - d) No estoy seguro/a
- 13.- ¿Cree usted que aumentar las oportunidades laborales para los jóvenes podría contribuir a reducir los índices de delincuencia en la comunidad?
- a) Definitivamente sí
 - b) Probablemente sí
 - c) No estoy seguro/a
 - d) Probablemente no
 - e) Definitivamente no
- 14.- ¿Cómo considera usted que la falta de oportunidades laborales afecta la sensación de seguridad personal y comunitaria?
- a) Muy negativamente
 - b) Negativamente
 - c) Neutral
 - d) Positivamente
 - e) Muy Positivamente
- 15.- ¿Ha experimentado algún impacto directo en tu vida cotidiana debido a la falta de oportunidades laborales?

- a) Sí, un impacto muy negativo
- b) Sí, un impacto negativo
- c) No, ningún impacto
- d) Sí, un impacto positivo
- e) Sí, un impacto muy positivo

16.- ¿Qué tipo de apoyo o programas considera que serían más útiles para ayudar a las personas que han sido víctimas de delitos a reintegrarse en la sociedad a través de oportunidades laborales?

- a) Capacitación y educación vocacional
- b) Apoyo psicológico
- c) Programas de empleo garantizado
- d) Otros (especificar) _____

17.- ¿Ha presenciado alguna situación donde la falta de oportunidades laborales estuviera directamente relacionada con la comisión de delitos en la comunidad?

- a) Sí
- b) No
- c) No estoy seguro/a

Anexo 4: ENTREVISTA (2 funcionarios de seguridad)

PREGUNTAS:

- 1.- ¿Desde tu experiencia, has observado alguna relación entre la falta de oportunidades laborales y la inseguridad ciudadana en la comunidad en la que trabajas?
- 2.- ¿Podrías compartir ejemplos o situaciones concretas?
- 3.- ¿Qué impacto crees que tiene la falta de oportunidades laborales en la efectividad de las medidas de seguridad y prevención del delito implementado en la comunidad?
- 4.- ¿Cuáles consideras que son los principales factores subyacentes que vinculan la falta de oportunidades laborales y la inseguridad ciudadana?
- 5.- ¿Existen desafíos adicionales que enfrentas como funcionario de seguridad debido a esta problemática?
- 6.- ¿Qué acciones o estrategias se realizan actualmente para abordar la falta de oportunidades laborales e inseguridad ciudadana en la comunidad?
- 7.- ¿Cuál es tu opinión sobre su efectividad?
- 8.- ¿Qué tipo de colaboración o enfoques consideras necesarios para mejorar las oportunidades laborales y, al mismo tiempo, reducir la inseguridad ciudadana en la comunidad?

Anexo 5: ENCUESTA (15 Miembros de la comunidad)

PREGUNTAS:

- 1.- Como residente de la comunidad, ¿has observado una relación entre la falta de oportunidades laborales y la inseguridad ciudadana?
 - a) Sí
 - b) No
 - c) No estoy seguro/a

- 2.- Si la respuesta es sí, ¿en qué aspectos específicos has notado esta relación? (Selecciona todas las que apliquen)
 - a) Aumento de la delincuencia
 - b) Vandalismo
 - c) Consumo de sustancias ilegales
 - d) Conflictos vecinales
 - e) Otro (especificar): _____

- 3.- En tu opinión, ¿cómo puede la falta de oportunidades laborales afectar la cohesión social y la calidad de vida en la comunidad?
 - a) Muy negativamente
 - b) Negativamente
 - c) Neutro
 - d) Positivamente
 - e) Muy positivamente

- 4.- ¿Qué tipo de iniciativas o proyectos crees que podrían ayudar a desarrollar oportunidades laborales para los jóvenes y mejorar la seguridad en la comunidad? (Selecciona todas las que apliquen)
 - a) Programas de capacitación y educación vocacional
 - b) Iniciativas de emprendimiento juvenil
 - c) Programas de empleo comunitario
 - d) Programas de mentoría y asesoramiento
 - e) Otro (especificar): _____

- 5.- ¿Has participado en alguna actividad o programa comunitario que haya abordado la falta de oportunidades laborales y la inseguridad ciudadana?
- a) Sí
 - b) No
- 6.- Si la respuesta es sí, ¿cómo calificarías el impacto o los resultados percibidos de esa actividad o programa?
- a) Muy positivo
 - b) Positivo
 - c) Neutro
 - d) Negativo
 - e) Muy negativo
- 7.- ¿Qué acciones consideras que la comunidad, junto con otras partes interesadas, podría tomar para promover un entorno más seguro y proporcionar más oportunidades laborales para los jóvenes? (Selecciona todas las que apliquen)
- a) Establecer alianzas con empresas locales
 - b) Crear espacios de diálogo y cooperación entre residentes y autoridades
 - c) Impulsar proyectos de inversión social
 - d) Promover programas de educación y capacitación
 - e) Otro (especificar): _____

Certificación en español de la Traducción del Abstract

Yo, Ing. **Johanna Elizabeth Morocho Carreño**, soltera, mayor de edad, empleada pública, Ingeniera en Comercio Internacional, ecuatoriana, con cédula de ciudadanía No. **0703915512**, con domicilio en la ciudad de Huaquillas, provincia de El Oro, Especialista en Idioma extranjero (Inglés), traductora calificada. A petición de parte interesada;

CERTIFICO:

Que haber realizado técnicamente la traducción del idioma español al inglés, Abstract de la Tesis del Trabajo de Titulación denominado: **“Análisis cuantitativo de los efectos del desempleo juvenil en la inseguridad ciudadana en la ciudad de Machala, provincia de El Oro, Ecuador, en el año 2022”** de autoría de Ojeda Dávila Francisco Rodrigo, previo al obtención del título de Magister en Políticas Públicas en la Universidad Nacional de Loja.

Es todo cuanto puedo certificar en honor a la verdad



Ing. Johanna Morocho Carreño

C. C. No. 0703915512