



UNL

Universidad
Nacional
de Loja

1859

Universidad Nacional de Loja

Facultad Jurídica, Social y Administrativa

Carrera de Contabilidad y Auditoría

Análisis a los Estados Financieros de la Importadora Lavacor Cía. Ltda. en la ciudad de Loja período 2020 – 2021

**Trabajo de Integración Curricular
previo a la obtención del Título de
Licenciada en Contabilidad y
Auditoría.**

AUTORA:

Domenica Itamar Mejia Baraja

DIRECTORA:

Dra. Rosa Beatriz Calle Oleas, PhD.

Loja - Ecuador
2023

Certificación

Loja, 23 de junio del 2023

Dra. Rosa Beatriz Calle Oleas, PHD

DIRECTORA DEL TRABAJO DE INTEGRACIÓN CURRICULAR

CERTIFICO:

Que he revisado y orientado todo el proceso de elaboración del Trabajo de Integración Curricular denominado: **Análisis a los Estados Financieros de la Importadora Lavacor Cía. Ltda. en la ciudad de Loja período 2020 – 2021**, previo a la obtención del Título de Licenciada en Contabilidad y Auditoría, de autoría de la estudiante Domenica Itamar Mejia Baraja, con cédula de identidad Nro. 1150182986, una vez que el trabajo cumple con todos los requisitos exigidos por la Universidad Nacional de Loja para el efecto, autorizo la presentación del mismo para su respectiva sustentación y defensa.

Dra. Rosa Beatriz Calle Oleas, PHD

DIRECTORA DEL TRABAJO DE INTREGRACIÓN CURRICULAR

Autoría

Yo, **Domenica Itamar Mejia Baraja**, declaro ser autora del presente Trabajo de Integración Curricular y eximo expresamente a la Universidad Nacional de Loja y a sus representantes jurídicos, de posibles reclamos y acciones legales, por el contenido del mismo. Adicionalmente acepto y autorizo a la Universidad Nacional de Loja la publicación de mi Trabajo de Integración Curricular, en el Repositorio Digital Institucional – Biblioteca Virtual.

Firma:

Cedula: 1150182986

Fecha: 23-06-2023

Correo electrónico: domenica.mejia@unl.edu.ec

Teléfono: 0985138047

Carta de autorización por parte de la autora, para consulta, reproducción parcial o total y/o publicación electrónica del texto completo, del Trabajo de Integración Curricular.

Yo, **Domenica Itamar Mejia Baraja**, declaro ser autora del Trabajo de Integración Curricular denominado: **Análisis a los Estados Financieros de la Importadora Lavacor Cía. Ltda. en la ciudad de Loja período 2020 – 2021**, como requisito para optar por el título de **Licenciada en Contabilidad y Auditoría**, autorizo al sistema Bibliotecario de la Universidad Nacional de Loja para que, con fines académicos, muestre la producción intelectual de la Universidad, a través de la visibilidad de su contenido en el Repositorio Institucional.

Los usuarios pueden consultar el contenido de este trabajo en el Repositorio Institucional, en las redes de información del país y del exterior con las cuales tenga convenio la Universidad.

La Universidad Nacional de Loja, no se responsabiliza por el plagio o copia del Trabajo de Integración Curricular que realice un tercero.

Para constancia de esta autorización, en la ciudad de Loja, a los veintitres días del mes de junio del dos mil veintitrés.

Firma:

Autora: Domenica Itamar Mejia Baraja

Cédula: 1150182986

Dirección: Los Operadores

Correo electrónico: domenica.mejia@unl.edu.ec

Teléfono: 0985138047

Dedicatoria

A Dios por haberme dado la vida, acompañado a lo largo de mi carrera, por darme sabiduría y fortaleza para alcanzar mis objetivos. Este trabajo de integración curricular está dedicado de manera especial a mis padres Goretty y Milton quienes fueron el pilar fundamental en mi vida, dándome ejemplo de superación, humildad y sacrificio, enseñándome a valorar todo lo que tengo. A mi hijo Emilio quien fue mi gran motivación diaria para superarme y culminar con este logro.

Domenica Itamar Mejia Baraja

Agradecimiento

Quiero expresar mi gratitud a la Universidad Nacional de Loja, a la Facultad Jurídica, Social y Administrativa, a la Carrera de Contabilidad y Auditoría a las autoridades y personal docente, que con dedicación, responsabilidad y experiencia académica fueron conmigo de la mano en todo el proceso de mi formación profesional, impartiendo sus sabios consejos y enseñanzas.

De manera especial mi agradecimiento a la Dra. Rosa Beatriz Calle Oleas, PhD. Directora del trabajo de integración curricular, por haberme orientado con sus conocimientos para la realización y culminación del presente trabajo.

Al Ing. José Eduardo Córdova Machado Gerente de la importadora Lavacor Cía. Ltda., quien me facilitó la información y permitirme realizar todo el proceso de investigativo y práctico dentro de su establecimiento.

Domenica Itamar Mejia Baraja

Índice de Contenidos

Portada	i
Certificación	ii
Autoría	iii
Carta de autorización	iv
Dedicatoria	v
Agradecimiento	vi
Índice de Contenidos	vii
Indice de tablas	vii
Indice de figuras	ix
Índice de Anexos	x
1. Título	1
2. Resumen	2
2.1. Abstract	3
3. Introducción	4
4. Marco Teórico	6
5. Metodología	50
6. Resultados	53
7. Discusión	194
8. Conclusiones	197
9. Recomendaciones	200
10. Bibliografía	201
11. Anexos	207

Indice de tablas

Tabla 1 Clasificación de las empresas	10
Tabla 2 Cálculo de UAIDI	46
Tabla 3 Identificación del capital	46
Tabla 4 Cálculo del activo neto	46
Tabla 5 Determinación del CPPC.....	47
Tabla 6 Estructura del Informe Financiero	48
Tabla 7 Estado de Situación Financiera año 2020	56
Tabla 8 Estado de Situación Financiera año 2021	62
Tabla 9 Estado de Resultados año 2020	68
Tabla 10 Estado de Resultados año 2021	75
Tabla 11 Análisis vertical al Estado de Situación Financiera, período 2020.....	82
Tabla 12 Estructura Financiera de la Importadora Lavacor Cía. Ltda período 2020.....	88

Tabla 13 Descomposición del Activo, período 2020.....	89
Tabla 14 Descomposición del Activo Corriente, período 2020.....	89
Tabla 15 Descomposición del Activo No Corriente, período 2020.....	90
Tabla 16 Descomposición de Pasivo y Patrimonio, período 2020.....	91
Tabla 17 Descomposición del Pasivo Corriente, período 2020.....	91
Tabla 18 Descomposición del Pasivo No Corriente, período 2020.....	93
Tabla 19 Descomposición del Patrimonio, período 2020.....	93
Tabla 20 Análisis vertical al Estado de Resultados, período 2020.....	95
Tabla 21 Estructura Económica de la Importadora período 2020	102
Tabla 22 Descomposición de Ingresos, período 2020.....	103
Tabla 23 Descomposición de Egresos y Utilidad, período 2020.....	103
Tabla 24 Análisis vertical aplicado al Estado de Situacion Financiera, periodo 2021.....	105
Tabla 25 Estructura Financiera de la Importadora Lavacor Cia. Ltda, período 2021.....	112
Tabla 26 Descomposición del Activo, período 2021.....	113
Tabla 27 Descomposición del Activo Corriente, período 2021.....	113
Tabla 28 Descomposición del Activo No Corriente, período 2021.....	114
Tabla 29 Descomposición de Pasivo y Patrimonio, período 2021.....	115
Tabla 30 Descomposición del Pasivo Corriente, período 2021.....	115
Tabla 31 Descomposición del Pasivo No Corriente, período 2021.....	117
Tabla 32 Descomposición del Patrimonio, período 2020.....	117
Tabla 33 Análisis vertical al Estado de Resultados, período 2021.....	119
Tabla 34 Estructura Económica de la Importadora Lavacor. Cia. Ltda, período 2021.....	127
Tabla 35 Descomposición de Ingresos, período 2021.....	128
Tabla 36 Descomposición de Egresos y Utilidad, período 2021.....	128
Tabla 37 Análisis Horizontal al Estado de Situacion Financiera, períodos 2020-2021.....	131
Tabla 38 Estructura Financiera de la Importadora Lavacor Cía. Ltda, períodos 2021 2020.....	138
Tabla 39 Descomposición del Activo, períodos 2020-2021.....	139
Tabla 40 Descomposición del Activo Corriente, períodos 2020-2021.....	140
Tabla 41 Descomposición del Activo No Corriente, períodos 2020-2021.....	141
Tabla 42 Descomposición del Pasivo, períodos 2020-2021.....	141
Tabla 43 Descomposición del Pasivo Corriente, períodos 2020-2021.....	142
Tabla 44 Descomposición del Pasivo No Corriente, períodos 2020-2021.....	143
Tabla 45 Descomposición del Patrimonio, períodos 2020-2021.....	144
Tabla 46 Análisis Horizontal al Estado de Resultados, períodos 2020-2021.....	146
Tabla 47 Estructura Económica de la Importadora Lavacor Cía. Ltda, períodos 2021-2020.....	154
Tabla 48 Descomposición de Ingresos, períodos 2020.2021.....	154
Tabla 49 Descomposición de Costos, períodos 2020-2021.....	155
Tabla 50 Descomposición de Gastos, períodos 2020-2021.....	156

Tabla 51 Utilidad del Ejercicio, períodos 2020-2021	157
Tabla 52 Razón Corriente, períodos 2020-2021	157
Tabla 53 Capital de Trabajo, períodos 2020-2021	158
Tabla 54 Prueba Ácida, períodos 2020-2021	158
Tabla 55 Endeudamiento del Activo, períodos 2020-2021	159
Tabla 56 Endeudamiento Patrimonial, períodos 2020-2021	160
Tabla 57 Endeudamiento del Activo Fijo, períodos 2020-2021	160
Tabla 58 Apalancamiento, períodos 2020-2021	161
Tabla 59 Apalancamiento Financiero, períodos 2020-2021	162
Tabla 60 Rotación de Cartera, períodos 2020-2021	162
Tabla 61 Rotación del Activo Fijo, períodos 2020-2021	163
Tabla 62 Rotación de Ventas, períodos 2020-2021	164
Tabla 63 Período Medio de Cobranza, períodos 2020-2021	164
Tabla 64 Período Medio de Pago, períodos 2020-2021	165
Tabla 65 Impacto de Gastos de Administración y Ventas, períodos 2020-2021	166
Tabla 66 Impacto de Carga Financiera, períodos 2020-2021	166
Tabla 67 Rotación de Inventarios, períodos 2020-2021	167
Tabla 68 Ciclo de Conversión del Efectivo, períodos 2020-2021	168
Tabla 69 Margen Bruto, períodos 2020-2021	169
Tabla 70 Margen Operacional, períodos 2020-2021	169
Tabla 71 Margen Neto, períodos 2020-2021	170
Tabla 72 Rentabilidad Operacional del Patrimonio, períodos 2020-2021	171
Tabla 73 Rentabilidad del Activo Total, períodos 2020-2021	171
Tabla 74 Rendimiento sobre Activo, período 2020	172
Tabla 75 Rendimiento sobre Patrimonio, período 2020	172
Tabla 76 Rendimiento sobre Activo, período 2021	173
Tabla 77 Rendimiento sobre Patrimonio, período 2021	174
Tabla 78 Cálculo del UAIDI, período 2020	176
Tabla 79 Cálculo del UAIDI, período 2021	176
Tabla 80 Identificación del Capital, período 2020	177
Tabla 81 Identificación del Capital, período 2021	177
Tabla 82 Cálculo del Activo Neto, períodos 2020-2021	178
Tabla 83 Determinación del Costo Promedio de Capital, período 2020	178
Tabla 84 Determinación del Costo Promedio de Capital, período 2021	179
Tabla 85 Cálculo del EVA, períodos 2020-2021	179
Tabla 86 Resumen de los Indicadores Financieros, períodos 2020-2021	186

Índice de figuras

Figura 1 Sistema de Análisis DUPONT	43
Figura 2 Estructura Orgánica de la Importadora Lavacor. Cía. Ltda	55
Figura 3 Sistema DUPONT, período 2020	173

Figura 4 Sistema DUPONT, período 2021	174
---	-----

Índice de Anexos

Anexo 1. RUC de la Importadora Lavacor Cía. Ltda.	207
Anexo 2. Estados Financieros.....	209
Anexo 3. Documentos Legales para le Ejecución del Proyecto y Trabajo de Integración Curricular.	225

1. Título

Análisis a los estados financieros de la importadora Lavacor Cía. Ltda. en la ciudad de Loja
período 2020 – 2021

2. Resumen

El presente trabajo denominado: Análisis a los Estados Financieros de la Importadora Lavacor Cía. Ltda. en la ciudad de Loja período 2020 – 2021, fue elaborado con el objetivo de conocer la situación económica-financiera por medio de la aplicación del análisis vertical y horizontal, conocer el nivel de liquidez, endeudamiento, actividad y rentabilidad, a través de la aplicación de los indicadores financieros establecidos por la Superintendencia de Compañías, Valores y Seguros; para posteriormente obtener el informe financiero. Para la elaboración del trabajo se partió del método científico, inductivo, deductivo, analítico, sistemático, analítico, matemático, estadístico, con sus respectivas técnicas para aplicarlo en la teoría y práctica.

Los resultados obtenidos fueron; la estructura financiera de la importadora en ambos años está conformada en su mayoría por el grupo de activos corrientes, pasivos corrientes y el patrimonio, su estructura económica la integran en su mayoría los ingresos por actividades ordinarias, seguido de costos, gastos y utilidad. Las variaciones encontradas de un año a otro fueron; los activos aumentaron debido a los activos financieros, así mismo los pasivos aumentaron a causa de las obligaciones financieras a corto plazo, finalmente el patrimonio tuvo un crecimiento a causa de las ganancias acumuladas y resultados del ejercicio anterior. Por otro lado, los indicadores financieros mostraron que la importadora posee un nivel medio de liquidez, un endeudamiento elevado, una rotación alta, baja rentabilidad. Para finalizar se presenta un informe financiero que posee un resumen de los resultados, conclusiones y recomendaciones para la correcta toma de decisiones.

2.1. Abstract

The present work entitled: Analysis of the Financial Statements of the company Lavacor Cía. Ltda. in the city of Loja for the period 2020 - 2021. Was elaborated with the objective of knowing the economic-financial situation through the application of the vertical and horizontal analysis, to know the level of liquidity, indebtedness, activity and profitability, through the application of the financial indicators established by the Superintendence of Companies, Securities and Insurance; to later obtain the financial report. The scientific, inductive, deductive, analytical, systematic, analytical, mathematical and statistical method was used for the elaboration of the work, with its respective techniques to apply it in theory and practice.

The results obtained were: the financial structure of the importer in both years is mostly made up of the group of current assets, current liabilities and equity, its economic structure is mostly made up of income from ordinary activities, followed by costs, expenses and profit. The variations found from one year to another were: assets grew due to financial assets, liabilities increased due to short-term financial obligations, and finally, equity grew due to accumulated profits and results of the previous year. On the other hand, the financial indicators showed that the importer has a medium level of liquidity, high indebtedness, high turnover and low profitability. Finally, a financial report is presented with a summary of the results, conclusions and recommendations for correct decision making.

3. Introducción

En el mundo de las finanzas, el conocer y entender sobre la situación económica actual de una empresa es de gran importancia, ya que debemos saber que ruta tomaremos hacia el futuro teniendo en cuenta en donde nos encontramos en el presente. La mayoría de compañías enfrentan problemas financieros que resultan difíciles de controlar, una de las razones es porque no se le da la importancia requerida e incluso no existe una cultura financiera. Es importante mencionar que la económica del país de vio afectada por la pandemia COVID-19, dejando secuelas en las empresas.

Al aplicar el análisis financiero se pretende identificar los aspectos económicos y financieros que muestren las condiciones en que opera la compañía, facilitando la toma de decisiones teniendo en cuenta las deficiencias encontradas dentro de la Importadora Lavacor Cía. Ltda. Puesto que, dentro del mismo se encuentra la composición de la estructura económica-financiera, las variaciones encontradas en cada una de los grupos y rubros que conforman los estados financieros dentro de los períodos 2020-2021 y la liquidez, endeudamiento, actividad y rentabilidad que posee la misma al aplicar los indicadores financieros.

La estructura del trabajo se encuentra conforme a lo determinado en el artículo. 229 del Reglamento de Régimen Académico de la Universidad Nacional de Loja, el mismo que contiene; Título: Análisis a los Estados Financieros de la Importadora LAVACOR Cía. Ltda. en la ciudad de Loja período 2020 – 2021; Resumen, comprende recapitulaciones de todo el trabajo presentado en castellano e inglés; Introducción, está comprendido por la importancia y la estructura del tema desarrollado y su aporte a la importadora; Marco teórico, contiene las bases teóricas en relación con el tema y problema de investigación para una mejor comprensión de los elementos que intervienen en el análisis financiero; Metodología , que fue utilizada para poder cumplir con los objetivos planteados en la investigación; Resultados, sección donde se presenta el contexto empresarial y el procedimiento práctico del análisis financiero, es decir la

aplicación del análisis vertical y horizontal e indicadores financieros, sumado del ciclo de conversión del efectivo, sistema Dupont, Valor Económico Agregado EVA , cada uno con sus respectivas gráficas e interpretaciones además con la presentación del informe final dirigido a los socios de la compañía; **Discusión**, se establece una comparación entre la realidad anterior en el que se encontraba la importadora con la realidad actual por medio de los resultados; **Conclusiones**, síntesis secuencial de los resultados obtenidos de cada objetivo establecido; **Recomendaciones**, sugerencias redactadas en base a las conclusiones para ser expuestas a los socios como alternativas para mejorar la gestión económica-financiera de la importadora; **Bibliografía**, listado de todas las fuentes bibliográficas utilizadas para el desarrollo de la base teórica del trabajo las mismas que se encuentran citadas conforme a las normas APA séptima edición; finalmente los **Anexos**, en el que se adjunta RUC, estados financieros de los períodos 2020 y 2021, proyecto de tesis y documentos que certifican la ejecución del trabajo.

4. Marco Teórico

Empresa

Definición

Segovia (2020) menciona “Desde el punto de vista económico podríamos decir que, la empresa es un conjunto de factores productivos coordinados en la que su función es producir y su finalidad viene determinada por el sistema de organización social y económica en que se encuentra inmersa” (p.4).

Las autoras Elizalde y Montero (2020) expresan:

Al hablar de empresa nos referimos a las actividades realizadas por una persona o conjunto de personas que se han organizado para satisfacer una o varias necesidades existentes en una sociedad. Esto se realiza mediante la utilización de ciertos recursos materiales y financieros que son empleados para producir los bienes y servicios que cubrirán las necesidades detectadas. Las empresas se originan cuando se descubre que existe una necesidad insatisfecha en el mercado (p.12).

La empresa se puede definir como el conjunto de personas que buscan maximizar sus recursos económicos mediante la producción de un bien u ofrecer un servicio, con el fin obtener beneficios ya sean económicos o no de esta actividad. Bautista (2018) manifiesta que “Una empresa es un grupo social, que, a través del capital, el trabajo y la administración, se producen bienes o distribución de bienes y servicios con fines lucrativos o no y tendientes a la satisfacción de las necesidades de la comunidad.”

Las autoras Espejo y Lopez (2018) definen “La empresa es el conjunto de personas que realizan inversiones con la finalidad de desarrollar actividades económicas, de producción o comercialización de bienes y/o servicios para satisfacer las necesidades del mercado y obtener rendimientos sobre la inversión realizada.”

Importancia de las empresas

Para las autoras Delfin y Acosta (2016) la importancia de las empresas radica en que “Son un pilar fundamental del desarrollo económico sustentable, porque son generadoras de riqueza, además, de ser entes dinámicos que identifican, explotan y desarrollan nuevas actividades productivas.”

Suarez (2020) expresa la siguiente información con respecto a la importancia de las empresas en Ecuador:

Las empresas familiares en Ecuador corresponden el 90.5% del total de organizaciones registradas en la superintendencia de compañías, además aportan el 51% del PIB nacional, también son consideradas elementos esenciales en el progreso del marco productivo de la nación. Más aún con la creciente demanda laboral, son generadores de plazas de trabajo en diferentes áreas como; construcción, transporte, manufactura, inmobiliario, servicios y agricultura.

Objetivos

Zapata (2017) señala que “El objetivo principal de las empresas privadas es la obtención de ganancia o lucro generado mediante las actividades de comercialización o producción de bienes o servicios.”

Arguello, et al, (2020) mencionan que las empresas poseen objetivos empresariales, los mas importantes son:

- **Máximo beneficio:** se entiende por máximo beneficio a la diferencia entre los ingresos y los gastos. Es el objetivo más importante, pues de ello depende la supervivencia de la empresa. De hecho, muchos de los objetivos que se presentan a continuación conducen antes o después a un incremento en los beneficios empresariales.

- Crecimiento: es la acción de reinvertir los beneficios obtenidos por la empresa con tal de crecer y aumentar su participación en el mercado. Alcanzar un tamaño superior permita una mejor posición de la empresa en el futuro.
- Satisfacción de los clientes: se basa en los clientes que elementos imprescindibles para la empresa; se trabaja por un trato de excelencia hacia los clientes para que queden satisfechos y confíen en la empresa en un futuro consiguiéndose así su fidelización.
- Calidad: se basa en la calidad del producto o servicio desarrollado, aunque en la actualidad nadie se puede permitir el lujo de no ofrecer calidad en los bienes y servicios producidos. De otro modo los clientes acudirán a la competencia. La calidad no debe estar sólo en los productos, sino en todo el proceso productivo y en el de distribución.
- Supervivencia: en ocasiones la situación es tan delicada que la empresa sólo puede aspirar a mantenerse y esperar a que cambien las circunstancias. Es lo que sucede en un período de crisis.
- Objetivos sociales: las empresas no pueden limitarse a los objetivos puramente económicos, sino que deben tener en cuenta aspectos como el respeto al medio ambiente o el aseguramiento de un nivel de vida digno para los trabajadores (p. 21-22).

Características

Morley (2019) puntualiza algunas características que tienen las empresas:

- Un plan eficiente: las empresas destacadas requieren de planes eficientes y bien ejecutados para que logre ser exitosa. Para esto, debe tener en cuenta su nivel financiero, el desarrollo de producción, la distribución de productos y los planes de marketing.
- Equipo de gestión: toda organización se administra a través de una junta directiva nombrada por los miembros de la misma. Los asuntos que se tratan diariamente, son llevados por el director o gerente junto a otros funcionarios, esto indica que los accionistas no son partícipes directos de la gestión de la empresa.

- Se mantiene enfocada en las fortalezas: una de las características relevante es la capacidad de enfocarse para que fue creada. Se puede presentar la oportunidad de incorporar o expandir ofertas nuevas de productos, sin embargo, el enfoque debe mantenerse en ofrecer su producto principal sin desmejorar su calidad, ni sacrificar el buen servicio al cliente.
- Transmisión de acciones: las acciones que provienen de una empresa pública, se pueden transmitir con libertad bajo condiciones prescritas en sus estatutos. Por el contrario, las acciones de las empresas privadas, está restringida en cuanto al derecho de transferir sus acciones por sus estatutos.
- Alimentar la cultura positiva empresarial: dentro de las características de una buena empresa, se encuentra la motivación para alcanzar finanzas exitosas.
- Uso eficiente de la tecnología: las buenas empresas siempre están al día con los avances tecnológico y utilizan los que les ayuden a lograr sus objetivos. Las tecnologías nuevas, podrían mejorar eficazmente el sistema operativo de la empresa y aumentar su producción para los consumidores.
- Fuerte liderazgo positivo: toda empresa con éxito, cuentan con líderes decisivos al momento de dirigir el desarrollo de la misma. Tiene la capacidad para relacionarse con solidez y facilitar abiertos canales de comunicación con sus trabajadores, siempre los mantiene motivados y les exige su máxima responsabilidad y rendición en sus labores.

Clasificación de las empresas

En Ecuador las empresas se clasifican de la siguiente manera, según Bautista (2018):

Tabla 1

Clasificación de las empresas.

CLASIFICACIÓN DE LAS EMPRESAS	
De acuerdo a la actividad que realizan	
Empresas industriales	Son aquellas empresas cuya actividad primordial es la producción de bienes mediante la transformación y/o extracción de materias primas.
Empresas extractivas.	Se dedican a la explotación de recursos naturales, ya sea renovables o no renovables, entendiéndose por recursos naturales todas las cosas de la naturaleza que son indispensables para la subsistencia del hombre.
Empresas manufactureras	Su actividad principal es transformar las materias primas en productos terminados y pueden ser de dos formas; las primeras son empresas que producen bienes de consumo final y las segundas son empresas que producen bienes de producción y que luego se transforma en un producto final.
Empresas comerciales	Son aquellas que son intermediarias entre productor y consumidor; su función primordial es la compra-venta de productos terminados y las cuales a su vez se sub dividen en: mayoristas, minoristas y comisionarias.
Empresas de servicios	Son aquellas que brindan un servicio a la comunidad y pueden tener o no fines lucrativos.
De acuerdo a su origen de capital	
Empresas públicas	En este tipo de empresas el capital pertenece al estado y generalmente su finalidad es satisfacer necesidades de carácter social.
Empresas privadas	En este tipo de empresas el capital es propiedad de inversionistas privados y la finalidad es eminentemente lucrativa.
De acuerdo a su tamaño	

Microempresas	Ingresos menores a \$100.000,00 Trabajadores: Entre 1 a 9 personas
Pequeñas	Ingresos entre \$100.001,00 y \$1'000.000,00 Trabajadores: Entre 10 a 49 personas
Medianas	Ingresos entre \$1'000.001,00 y \$5'000.000,00 Trabajadores: Entre 50 a 199 personas
Grandes	Ingresos superiores a los \$5'000.001,00 Trabajadores: Más de 200 personas

De acuerdo al sector que pertenecen

Sector primario	Comprende las actividades productivas de la extracción y obtención de materias primas, como la agricultura, la ganadería, la apicultura, la acuicultura, la pesca, la minería, la silvicultura y la explotación forestal.
Sector secundario	Dedicadas a la transformación de bienes, como las industriales y de la construcción.
Sector terciario	Se dedican a la oferta de servicios o al comercio. En este tipo de empresas están contempladas las que se dedican al sector turístico, como hoteles, restaurantes, agencias de viajes, parques temáticos.

Nota: Esta tabla muestra la clasificación de las Empresas, datos obtenidos de Las Micro,pequeñas y grandes empresas de Bautista (2018).

Compañía

Definición

De acuerdo a la Ley de Compañías (2014) en el Art. 1 define:

Contrato de compañía es aquél por el cual dos o más personas unen sus capitales o industrias, para emprender en operaciones mercantiles y participar de sus utilidades.

Este contrato se rige por las disposiciones de esta Ley, por las del Código de Comercio, por los convenios de las partes y por las disposiciones del Código Civil.

Clasificación

Ley de Compañías (2020) establece los tipos de compañías dedicadas al comercio mencionadas a continuación:

- Compañía en nombre colectivo.
- Compañía en comandita simple y dividida por acciones.
- Compañía de responsabilidad limitada.
- Compañía anónima.
- Compañía de economía mixta.
- Sociedades por acciones simplificada (Art. 2).

Compañía de Responsabilidad Limitada.

Ley de Compañías (2020) define:

La compañía de responsabilidad limitada es la que se contrae entre dos o más personas, que solamente responden por las obligaciones sociales hasta el monto de sus aportaciones individuales y hacen el comercio bajo una razón social o denominación objetiva, a la que se añadirá, en todo caso, las palabras "Compañía Limitada" o su correspondiente abreviatura. Si se utilizare una denominación objetiva será una que no pueda confundirse con la de una compañía preexistente. Los términos comunes y los que sirven para determinar una clase de empresa, como "comercial", "industrial", "agrícola", "constructora", etc., no serán de uso exclusivo e irán acompañadas de una expresión peculiar (Art. 92).

Estados Financieros

Definición

Los estados financieros son la base más importante de todas las empresas ya que influye en la toma de decisiones, se muestran los resultados obtenidos y cada una de las decisiones tomadas con los recursos de la empresa para generar efectivo. Por eso es importante que tanto la persona encargada de presentar la información financiera tenga conocimiento contable y la capacidad de análisis e interpretación (Castrellón, 2021).

Por otro lado, Vergara (2019) define:

Los estados financieros son un conjunto de informes cuya finalidad principal es suministrar la información contable de un ente económico a todos los terceros interesados, como son los accionistas, socios, estado, clientes, proveedores, etc., los cuales sirven como herramientas que permiten a los empresarios o dueños de negocios tener una comprensión clara de la situación financiera de una empresa por un período determinado para evaluar su rendimiento, con el fin de entender y definir de dónde se obtienen y aplican los recursos de una empresa para la toma de decisiones.

Anaya (2018) indica que:

Los estados financieros se preparan para proporcionar datos en un informe periódico acerca de la situación de la empresa, los progresos de la administración y los resultados obtenidos durante el tiempo en que se presentan. Es una combinación de hechos registrados con soportes, convenciones contables, juicios y apreciaciones personales (p.14).

Para Padilla (2014) “Los estados Financieros son los documentos que se deben preparar al terminar el ejercicio contable con el fin de conocer la situación financiera y los resultados económicos obtenidos en las actividades de su empresa” (p.87).

En resumen, los estados financieros cumplen la función de prever la información económica-financiera de la empresa en un período determinado, con el fin de conocer cuál es la situación actual en la que se encuentra y que decisiones se tomaran a futuro para anticiparse a posibles problemas, dicha información debe ser preparada y presentada.

Importancia

Las empresas privadas, cualquiera que se la actividad que realizan, necesitan información sobre sus bienes y deudas; así como de sus ingresos y gastos. Igualmente,

las entidades públicas deben conocer el estado de sus cuentas para tomar decisiones importantes como sus políticas financieras, inversiones, es decir la importancia radica en que la información que presentan los estados financieros es de vital importancia para el crecimiento económico de cualquier que fuera la organización económica (García y Vico, 2021, p.10).

Las empresas requieren conocer la información económica al terminar su ejercicio fiscal, estos documentos infieren en la toma de decisiones y permiten conocer de que manera se llevo a cabo la administración financiera en un período determinado.

Objetivos

El objetivo de los Estados Financieros según lo establece Gajú (2020) son:

- Suministrar información acerca de la situación financiera, del rendimiento financiero y de los flujos de efectivo de una entidad, que sea útil para la toma de decisiones.
- Preparar la información pertinente mediante el uso de la base legal, tributaria y contable para el desarrollo de las actividades de una empresa.

Componentes de los estados financieros

Un conjunto completo de estados financieros incluirá los siguientes componentes según Normas Internacionales de Contabilidad (2014):

- Balance
- Estado de resultados
- Un estado de cambios en el patrimonio neto que muestre: todos los cambios habidos en el patrimonio neto; o bien los cambios en el patrimonio neto distintos de los procedentes de las transacciones con los propietarios del mismo, cuando actúan como tales.
- Estado de flujo de efectivo

- Notas en las que se incluirá un resumen de las políticas contables más significativas y otras notas explicativas.

Usuarios de los estados financieros

Moreno (2014) identifica los usuarios de los estados financieros, estos pueden clasificarse en dos grupos, que son:

- Usuarios internos, como los accionistas, empleados y administradores.
- Usuarios externos, como los posibles nuevos inversionistas, instituciones de crédito o prestamistas, proveedores, otros acreedores, clientes, gobierno, cámaras y público en general (p.14).

Características cualitativas de los estados financieros

- **Confiabilidad:** para ser confiable la información financiera debe reflejar en su contenido, las transacciones, transformaciones internas y otros eventos sucedidos (veracidad). Tener concordancia entre su contenido y lo que se pretende representar (representabilidad). Estar libre de sesgo o prejuicio (objetividad). Poder validarse (verificabilidad). Contener toda la información necesaria que tenga influencia sobre la toma de decisiones de los usuarios (información suficiente).
- **Relevancia:** para que la información financiera sea relevante debe servir de base para la elaboración de predicciones y confirmación, así como mostrar los aspectos más significativos contablemente (información relativa) en atención a aspectos cuantitativos, o monto de la partida, así como a aspectos cualitativos.
- **Comprensibilidad:** es una cualidad esencial de la información financiera para que facilite su entendimiento a los usuarios.
- **Comparabilidad:** debe permitir a los lectores analizar la información financiera con la información de la misma entidad y con otras entidades en el tiempo (Moreno, 2014).

Estructura de los estados financieros

De acuerdo a las Normas Internacionales de Contabilidad (2014) indican su estructura:

- Los estados financieros estarán claramente identificados, y se deben distinguir de cualquier otra información publicada en el mismo documento.
- Cada uno de los componentes de los estados financieros quedará claramente identificado. Además, la siguiente información se mostrará en lugar destacado, y se repetirá cuantas veces sea necesario para una correcta comprensión de la información presentada: (a) el nombre, u otro tipo de identificación, de la entidad que presenta la información, así como cualquier cambio en esa información desde la fecha del balance precedente; (b) si los estados financieros pertenecen a la entidad individual o a un grupo de entidades; (c) la fecha del balance o el periodo cubierto por los estados financieros, según resulte adecuado al componente en cuestión de los estados financieros ; (d) la moneda de presentación, tal y como se define en la NIC 21 Efectos de las Variaciones en las Tasas de Cambio de la Moneda Extranjera; y (e) el nivel de agregación y el redondeo utilizado al presentar las cifras de los estados financieros.

Estado de Situación Financiera.

De acuerdo a Concha (2020):

El balance general es el estado financiero que muestra la situación económica-financiera de una empresa en un momento puntual del tiempo. Presenta un inventario de saldos de los derechos y las obligaciones que tiene la empresa a un momento específico. Esto implica que la ocurrencia de cualquier transacción genera un cambio de este estado financiero (p.57).

Según Anaya (2018) el estado de situación financiera:

Es el documento contable que presenta la situación financiera de un negocio en un momento determinado, por lo que se dice que es estático. Puede compararse con una fotografía, que presenta solo el momento en que se ha tomado; en otro habrá ya movimiento o variación de las cuentas, aun cuando la entidad presente cerrada. El balance general es un estado financiero básico, de naturaleza estática y que presenta en una fecha determinada la situación de un negocio, en todo lo relacionado con sus activos, pasivos y patrimonio (p.38).

El autor Padilla (2014) indica que el estado de situación financiera:

Presenta información para la toma de decisiones en las áreas de inversión y de financiamiento, exhibe la situación financiera de la empresa en una fecha determinada, muestra el monto de activo, pasivo y capital, es decir muestra los recursos que posee el negocio, lo que debe y el capital aportado por sus dueños.

En este contexto el estado de situación financiera o balance es un informe contable que esta compuesto por las cuentas de activo, pasivo y patrimonio, tiene el propósito de mostrar los recursos financieros, los derechos que tienen los acreedores y la participación de la propiedad que poseen los accionistas.

Estado de Pérdidas y Ganancias.

El estado de ganancias y pérdidas, o estado de resultados, cumple la importante función de mostrar las utilidades o pérdidas contables que la empresa obtuvo durante un período o ciclo contable. En efecto, un estado de ganancias y pérdidas eficientemente elaborado debe proporcionar información importante relativa a la estructura de ingresos y gastos de la empresa. Además, es útil para diseñar medidas correctivas o de refuerzo dentro de la organización, en términos de la gestión administrativa. El detalle de la información

que proporciona este estado financiero incluye los gastos de ventas, los gastos administrativos, los ingresos y gastos financieros, las partidas extraordinarias, entre otros (Concha, 2020).

Para la autora Anaya (2018) el Estado de Pérdidas y Ganancias:

Es un documento contable que muestra detallada y ordenadamente la forma en que se ha obtenido la utilidad o pérdida del ejercicio durante un período, este documento es dinámico porque el saldo de sus cuentas muestra lo que se ha ido acumulando desde el inicio hasta el fin del período, se divide en dos partes: la primera muestra la utilidad a partir de deducir de las ventas el costo de las mismas; y, la segunda presenta lo que realmente se ganó después de deducir todos los gastos de la empresa (p.7).

Gitman y Zutter (2016) expresan que “El estado de pérdidas y ganancias presenta un resumen financiero de los resultados operativos de la empresa a lo largo de un período específico. Lo más común es que abarquen un año con término en una fecha preestablecida, casi siempre el 31 de diciembre”.

Los autores Besley y Brigham (2016) mencionan:

El estado de resultados que también se conoce como estado de pérdidas y ganancias, presenta los resultados de las operaciones de negocios durante un período específico, como un trimestre o un año. Resume los ingresos generados y gastos que en la empresa incurrieron durante un período contable (p.41).

En resumen, Estado de Pérdidas y Ganancias o Resultados es un informe contable en dónde se detallan los ingresos, costos y gastos obtenidos durante un período determinado, el principal objetivo es mostrar el resultado económico final, es decir, si se obtuvo utilidad o pérdida. Los ingresos son las cantidades monetarias que recibió la empresa, los costos y gastos son las

cantidades que se requirieron para que la empresa pueda sostenerse, la utilidad o pérdida se la obtiene de la resta entre ingresos menos costos y gastos.

Estado de Flujo de Efectivo.

Los autores Gitman y Zutter (2016) definen:

El estado de flujos de efectivo es un resumen de los flujos de efectivo ocurridos durante el período en cuestión. Este estado ofrece información sobre los flujos de efectivo operativos, de inversión y financieros de la empresa, y los reconcilia con los cambios en su efectivo y sus valores negociables durante el período.

En mencionado estado financiero se detallan las entradas y salidas únicamente del efectivo. Está diseñado para mostrar como las operaciones de la empresa han afectado sus flujos de efectivo, es importante porque ayuda a conocer si la empresa tiene los recursos necesarios para realizar sus compras o si tiene exceso de efectivo (Besley y Brigham, 2016, p.44).

Para Anaya (2018) “Es un estado financiero básico, de naturaleza dinámica, que se presenta para un período determinado, incluye ingresos y egresos de efectivo de la empresa y la situación real al final de dicho período” (p.24).

El estado de flujo de efectivo tiene por objetivo presentar un resumen del movimiento de las entradas y salidas de efectivo, o equivalente de efectivo, de una empresa durante un período determinado. Este estado financiero agrupa los movimientos de efectivo en fuentes y usos, según se generen o apliquen fondos, y los clasifica de acuerdo con las siguientes actividades: operaciones, inversión y financiamiento. Por otro lado, las transacciones que no representen desembolsos o salidas de efectivo deberán ser expuestas en forma separada, mediante revelaciones en las notas a los estados financieros (Concha, 2020).

En este sentido, el Estado de Flujo de efectivo es un informe contable básico requerido , el propósito de este es presentar las variaciones y todos los movimientos de efectivo en un periodo determinado, está compuesto por; flujos de efectivo por actividades de operación, por actividades de inversión y por actividades financieras, para conocer el flujo de efectivo que posee la empresa al final se lo obtiene de la diferencia entre las entradas y salidas de dinero ordenadas por las actividades mencionadas.

Estado de Cambios en el Patrimonio.

La Fundación de Estándares Internacionales de Reportes Financieros (2014) define:

El estado de cambios en el patrimonio presenta el resultado del período sobre el que se informa de una entidad, las partidas de ingresos y gastos reconocidas en el otro resultado integral para el período, los efectos de los cambios en políticas contables y las correcciones de errores reconocidos en el periodo, y los importes de las inversiones hechas, y los dividendos y otras distribuciones recibidas, durante el período por los inversores en patrimonio.

González y Fajardo (2018) mencionan:

El Estado de Cambios en el Patrimonio genera información contable sobre las partidas que conforman el patrimonio de la entidad, tiene como fin establecer cómo han evolucionado o variado los diferentes elementos que constituyen el patrimonio de la entidad, durante un periodo de tiempo.

Concha (2020) presenta las operaciones más comunes que revelan estas variaciones patrimoniales:

- El ajuste de resultado de ejercicios anteriores.
- La capitalización de utilidades reinvertidas.
- La capitalización de excedentes de revaluación.

- El impuesto a la capitalización.
- El excedente de revaluación.
- La emisión y redención de acciones laborales.
- La utilidad del ejercicio.
- La reinversión de utilidades.
- La creación y ampliación de reservas

El estado de cambios en el patrimonio tiene el objetivo de presentar el resultado del patrimonio de la empresa en período determinado, basado en los siguientes elementos: capital, resultados y reservas, dicha información debe ser conciliado con los saldos iniciales y finales de cada elemento que conforma el patrimonio.

Notas Aclaratorias.

Espejo y Lopez (2018) indican que las notas aclaratorias “Dentro del conjunto completo de estados financieros se incluyen las notas que comprenden las políticas contables significativas y otra información explicativa, con el propósito que los usuarios dispongan de información detallada de los diferentes informes financieros y puedan interpretarlos adecuadamente”.

Wild. et. al, (2016) mencionan:

Las notas explicativas que acompañan los informes financieros son una parte integral del análisis de estados financieros. Las notas son un medio de comunicar información adicional concerniente a las partidas incluidas o excluidas del cuerpo de los estados financieros. La naturaleza técnica de las notas hace necesario que los analistas de estados financieros cuenten con cierto nivel de conocimientos contables (p.51).

Análisis Financiero

Definición

“El análisis financiero es la utilización de los estados financieros para analizar la posición y el desempeño financieros de una compañía, así como para evaluar el desempeño financiero futuro” (Wild. et. al, 2016).

Según Padilla (2014) “El análisis financiero es una herramienta que permite realizar un diagnóstico de la empresa, para establecer acciones a seguir a futuro, facilita la toma de decisiones de inversión, financiación, planes de acción, control de operaciones y reparto de dividendos, entre otros” (p.165).

Tuesta (2017) define “El análisis de estados financieros consiste en el estudio de las relaciones entre los diversos elementos financieros de una entidad; en tanto que, la interpretación consiste en la utilización de datos contables como punto de inicio para extraer nuestras propias conclusiones sobre los análisis realizados”.

Anaya (2018) conceptualiza “El análisis financiero es una herramienta para obtener indicadores confiables acerca de la situación de las diferentes áreas que integran una empresa, las cuales, mediante una adecuada interpretación repercuten en una toma de decisiones óptima por medio” (p.11).

En otras palabras, el análisis financiero es un método para conocer la situación económica-financiera actual de la empresa y con ello tomar decisiones hacia el futuro, a través de los datos que arrojan de los estados financieros y su respectiva interpretación, está compuesto por el método vertical, método horizontal e indicadores financieros.

Importancia del análisis financiero

Para las autoras Rosillón y Marbelis (2009):

El análisis financiero es fundamental para evaluar la situación y el desempeño económico y financiero real de una empresa, detectar dificultades y aplicar correctivos adecuados para solventarlas, la importancia del análisis financiero radica en que permite identificar los aspectos económicos y financieros que muestran las condiciones en que opera la empresa con respecto al nivel de liquidez, solvencia, endeudamiento, eficiencia, rendimiento y rentabilidad, facilitando la toma de decisiones gerenciales, económicas y financieras en la actividad empresarial.

El propósito de realizar el análisis a los estados financieros es, transformar los datos obtenidos de la empresa y hacer de esta información útil para generar estrategias básicas para la toma de decisiones tanto a corto como a largo plazo. Los estados financieros poseen el importante rol de mostrar toda la información necesaria para la correcta toma de decisiones, entre ellas se encuentran tres importantes para conocer el rendimiento de la empresa.

González y Fajardo (2018) determinan las siguientes decisiones oportunas:

- **Decisión de Inversión:** esta decisión se enfoca en la creación de valor de la empresa, mediante la opción de incrementar la rentabilidad del negocio a través del desembolso de recursos económicos a lo interno de la organización, o de otras nuevas perspectivas que generen alto rendimiento y pronto retorno de la inversión.
- **Decisión financiera:** este tipo de decisión, permite a la empresa contar con nuevos recursos para llevar a efecto las diferentes inversiones de corto o largo plazo que haya planificado la administración financiera. El financiamiento que obtenga la organización debe ser en la cantidad, el tiempo y las condiciones idóneas con la finalidad que contribuyan a la maximización de la riqueza económica de la empresa. Además, hay que tomar en cuenta que existen diversas formas de financiarse tales como: emisión de acciones, la distribución de los dividendos, negociación de las cuentas por cobrar, entre otras.

- Decisión Administrativa de bienes: una vez que se han ejecutado las decisiones de inversión y de financiamiento y aquello conlleva a responsabilidad de asignar los bienes adquiridos en las áreas o departamentos para los cuales fueron requeridos con anticipación. La administración eficiente de los bienes de la organización es de suma importancia debido a que su adecuada utilización tiene incidencia directa en la generación de beneficios económicos.

Objetivos del análisis financiero

Según lo indica Padilla (2014) los objetivos son los siguientes:

- Previsión de situaciones y de resultados financieros futuros.
- Evaluación de la gestión.
- Diagnóstico de áreas con problemas de gestión.
- Evualuar los resultados de la actividad realizada.
- Aumentar la productividad de trabajo.
- Estudiar toda la información acerca de como esta encaminada la dirección del trabajo en la empresa.

Herramientas del analisis financiero

De acuerdo con Anaya (2018) se entiende por herramientas la información que sirve de punto de partida para el estudio, y setienen, entre otras, las siguientes:

- Estados financieros básicos suministrados por la empresa
- Información contable y financiera complementaria.
- Información sobre el mercado, la producción y la organización.
- Elementos de la administración financiera y las matemáticas financieras.
- Información sectorial y macroeconómica.

Fases del Analisis Financiero

De acuerdo a Luzuriaga y Ludeña (2018) mencionan las tres fases del análisis financiero:

- **Recopilación:** En esta fase se reúnen toda la información cualitativa y cuantitativa de la empresa, en cuanto a la cualitativa se recopila información interna y externa, información que hace referencia a la parte interna del ente económico a su composición o estructura para el desarrollo de las actividades empresariales.
- **Interpretación:** La información obtenida tras la aplicación de cada una de las herramientas consideradas debe ser analizada e interpretada con el fin de que resulte de utilidad para el decisor que ha solicitado los servicios del analista. Es importante señalar que los números en la mayoría de casos no resulta ni orientativa por lo que es impredecible que vayan acompañados de la correspondiente interpretación. De este modo el analista obteniendo conclusiones parciales que le ayuden a obtener su conclusión final. Esta fase se refiere a la realización de los diferentes cálculos, con base a las herramientas utilizadas para evaluar la situación financiera de la empresa
- **Comparación:** después de realizar los diferentes cálculos e interpretar, se procede a comparar las cifras de los diferentes períodos y a relacionar dichos datos con toda la información obtenida de forma cualitativa; se genera un informe con el estado de la empresa y posteriormente se dan las opiniones que le permitan al administrador, gerente o empresario tomar una sana decisión.

Métodos de análisis financiero

Análisis Vertical.

Melo (2017) define:

Es un análisis de tipo estático porque refleja la situación financiera de la empresa en un momento determinado y no considera los cambios ocurridos a lo largo del tiempo. Para

realizarlo se toma un solo estado financiero y se relaciona con un total determinado (cifra base igual al 100%) de cada una de sus partes.

Anaya (2018) indica que “El análisis vertical es una técnica sencilla que consiste en tomar el balance general o el estado de resultados y relacionar cada una de sus partes con un total o subtotal dentro del mismo estado, el cual se denomina cifra base”.

El análisis vertical es una herramienta que se utiliza para analizar los estados financieros específicamente el Estado de Situación Financiera y Estado de Resultados, el objetivo principal es determinar cuál es la proporción que interviene una cuenta dentro de un total global. Este permite calcular qué tanto ha crecido o disminuido la participación de esa cuenta entre dos años, es importante a la hora de establecer si una empresa tiene una distribución de sus activos equitativa y de acuerdo a las necesidades financieras y operativas.

Forma de cálculo

Se realiza el siguiente procedimiento: para el balance general siendo el 100% el total de activo, el total del pasivo y el patrimonio; analizando todas las partidas que los componen. Para terminar el análisis vertical de las cuentas del activo se toma como base de comparación el total de los activos, equivalente al 100%, contra cada una de las cuentas que conforman el activo.

La fórmula es:

$$(\%) = \frac{\text{Cuenta}}{\text{Total}} \times 100$$

Método Horizontal.

Córdova (2016) indica que:

En el análisis horizontal, lo que se busca es determinar la variación absoluta o relativa que haya sufrido cada partida de los estados financieros en un período respecto a otro.

Determina cual fue el crecimiento o decrecimiento de una cuenta en un período

determinado. Es el análisis que permite determinar si el comportamiento de la empresa en un período fue bueno, regular o malo.

Para González (2018) el análisis horizontal es “Es un proceso que permite comparar estados financieros similares en dos o más períodos consecutivos, con el fin de observar la variación absoluta y porcentual, de las cuentas contables de un período a otro y verificar si es favorable o no para la empresa” (p.104).

En el análisis horizontal se determina la variación que ha tenido una cuenta, rubro o grupo de cuentas en uno o más períodos contables, es decir establece la diferencia de incremento o disminución, con la finalidad de interpretar si aquella evolución es favorable o desfavorable para la empresa y posteriormente ayuda a la toma de decisiones, su importancia infiere porque a través de él se informa el comportamiento de la misma si ha sido bueno, regular o malo. Este busca determinar la variación absoluta o relativa que ha sufrido cada cuenta de un período con respecto a otro.

Forma de cálculo

Se toma como referencia, mínimo dos períodos contables; en el cual se resta el año superior con el año inferior (Gonzales y Fajardo, 2018).

- Proceso para realizar el análisis horizontal en la variación absoluta

Para determinar la variación absoluta (en números) sufrida por cada cuenta de un estado financiero en un período dos respecto a un período uno, se procede a determinar la diferencia (restar) al valor 2 – el valor 1. Por ejemplo, en el año 1 se tenía un activo de 100 y en el año 2 el activo fue de 150, entonces se tiene $150 - 100 = 50$. Es decir que el activo se incrementó o tuvo una variación positiva de 50 en el período actual.

La fórmula es:

$$\text{Variación absoluta (\$)} = \text{Ultimo año} - \text{Año anterior}$$

- Proceso para realizar el análisis horizontal en la variación relativa

La variación relativa (en porcentaje) de un período respecto a otro, se debe aplicar una regla de tres. Para esto se divide el período dos por el periodo uno, se le resta 1, y ese resultado se multiplica por 100 para convertirlo a porcentaje. Como por ejemplo, en el año 1 se tenía un activo de 100 y en el año 2 de 150, aplicando la formula se tiene $((150/100)-1)*100 = 50\%$, es decir que el activo incrementó un 50% con respecto al año anterior.

La fórmula es:

$$\text{Variación relativa (\%)} = \frac{\text{Año actual}}{\text{Año anterior}} - 1 \times 100$$

En resumen, el análisis horizontal es dinámico porque compara los cambios ocurridos en las cuentas individuales de un período a otro; por ello requiere de dos o más estados financieros homogéneos presentados en el mismo estilo. Las tendencias se deben presentar tanto en valor absoluto (\$) como en valores relativos (%) (Melo, 2017, p36).

Indicadores financieros

Definición.

González (2018) indican que “Las razones financieras permiten conocer, como es el comportamiento actual de la empresa, en el ámbito de la liquidez, en el campo de la gestión, a nivel de endeudamiento, además de su rentabilidad y, su valor en el mercado” (p.104).

Anaya (2018) señala que los indicadres financieros:

Constituyen la herramienta más común, y por sí sola, la forma más completa de análisis financiero, se le da el nombre de razón o indicador, al resultado de establecer una relación numérica entre dos cantidades, mediante cualquiera de las cuatro operaciones matemáticas básicas. En nuestro caso estas dos cantidades corresponden a las cuentas, subtotales o totales del balance general o del estado de resultados. El análisis por

razones permite señalar los puntos fuertes y débiles de un negocio e indica probabilidades y tendencias (p.164).

Objetivos.

De acuerdo con Guzman (2017) algunos de los objetivos principales de los indicadores financieros son:

- Miden la capacidad de pago que tiene la empresa para hacer frente a sus deudas de corto plazo. Es decir, el dinero en efectivo de que dispone, para cancelar las deudas. Expresan no solamente el manejo de las finanzas totales de la empresa, sino la habilidad gerencial para convertir en efectivo determinados activos y pasivos corrientes.
- Facilitan examinar la situación financiera de la compañía frente a otras, en este caso los ratios se limitan al análisis del activo y pasivo corriente.
- Mantener un nivel de capital de trabajo suficiente para llevar a cabo las operaciones que sean necesarias para generar un excedente que permita a la empresa continuar normalmente con su actividad y que produzca el dinero suficiente para cancelar las necesidades de los gastos financieros que le demande su estructura de endeudamiento en el corto plazo.

Importancia.

De acuerdo al autor Cajas (2019) señala que los indicadores financieros:

Juegan un papel importante en la revelación de información oportuna, pues muestran la imagen de la empresa en relación con las cuentas de los estados financieros a una fecha determinada. Permiten al gerente analizar dicha información y tomar decisiones estratégicas convenientes para la organización. Bajo este parámetro nace la necesidad de conocer cómo afecta a las empresas el tomar decisiones sin contar con indicadores que muestren su situación real y que promuevan una mejor rentabilidad.

Guzman (2017) menciona “Los ratios financieros proveen información que permite tomar decisiones acertadas a quienes estén interesados en la empresa. Sirven para determinar la magnitud y dirección de los cambios sufridos en la empresa durante un período de tiempo”.

Tipos.

De acuerdo con la Superintendencia de Compañías los indicadores financieros que deben aplicar las compañías de responsabilidad limitada son los siguientes:

- Indicadores de Liquidez
- Solvencia o Endeudamiento
- Gestión o Actividad
- Rentabilidad

Indicadores de Liquidez. El indicador de liquidez en una empresa es el efectivo con el que se cuenta para la cancelación de los pasivos a corto plazo, estos indicadores permiten conocer si la empresa está en condiciones de asumir de forma oportuna el pago de las deudas y si cuenta con una base financiera adecuada. Para esto se aplica una relación entre los activos y pasivos para establecer el grado de liquidez (Cajas, 2019).

Estos dan a conocer al analista los recursos de los que dispone la empresa para afrontar sus obligaciones en el corto plazo. Para el efecto, tiene en cuenta las cuentas del activo corriente y del pasivo corriente, a fin de establecer si sus activos, que son convertibles en dinero en efectivo en corto tiempo, serían suficientes para cubrir sus obligaciones en el corto plazo (Agudelo Aguirre, 2021, p.158).

Los más utilizados son:

- Liquidez corriente
- Capital de Trabajo
- Prueba ácida

Objetivos. De acuerdo con Guzmán (2017) algunos de los objetivos principales de los indicadores de liquidez son:

- Miden la capacidad de pago que tiene la empresa para hacer frente a sus deudas de corto plazo. Es decir, el dinero en efectivo de que dispone, para cancelar las deudas. Expresan no solamente el manejo de las finanzas totales de la empresa, sino la habilidad gerencial para convertir en efectivo determinados activos y pasivos corrientes.
- Facilitan examinar la situación financiera de la compañía frente a otras, en este caso los ratios se limitan al análisis del activo y pasivo corriente.
- Mantener un nivel de capital de trabajo suficiente para llevar a cabo las operaciones que sean necesarias para generar un excedente que permita a la empresa continuar normalmente con su actividad y que produzca el dinero suficiente para cancelar las necesidades de los gastos financieros que le demande su estructura de endeudamiento en el corto plazo.

Razón Corriente. Ratio de liquidez general lo obtenemos dividiendo el activo corriente entre el pasivo corriente. El activo corriente incluye básicamente las cuentas de caja, bancos, cuentas y letras por cobrar, valores de fácil negociación e inventarios. Este ratio es la principal medida de liquidez, muestra qué proporción de deudas de corto plazo es cubiertas por elementos del activo, cuya conversión en dinero corresponde aproximadamente al vencimiento de las deudas (Guzmán, 2017, p. 6).

Se calcula con la siguiente fórmula:

$$\text{Razón Corriente: } \frac{\text{Activo Corriente}}{\text{Pasivo Corriente}}$$

Su estándar es 1 a 2 positivo.

Capital de Trabajo. Según Anaya (2018) menciona que “No es propiamente un indicador sino más bien una forma de apreciar de manera cuantitativos los resultados de la

razón corriente. Dicho de otro modo, este cálculo expresa en términos de valor lo que la razón corriente presenta como una relación”.

Su fórmula es:

$$\text{Capital de Trabajo: Activo Corriente} - \text{Pasivo Corriente}$$

Su estandar es >0 .

Prueba Ácida. La razón rápida (prueba del ácido) es similar a la liquidez corriente, con la excepción de que excluye el inventario, que es comúnmente el activo corriente menos líquido. La baja liquidez del inventario generalmente se debe a dos factores primordiales:

- Muchos tipos de inventario no se pueden vender fácilmente porque son productos parcialmente terminados, artículos con una finalidad especial.
- El inventario se vende generalmente a crédito, lo que significa que se vuelve una cuenta por cobrar antes de convertirse en efectivo. Un problema adicional con el inventario como activo líquido es que cuando las compañías enfrentan la más apremiante necesidad de liquidez, es decir, cuando el negocio anda mal, es precisamente el momento en el que resulta más difícil convertir el inventario en efectivo por medio de su venta (Gitman y Zutter, 2016, p. 67).

La fórmula es:

$$\text{Prueba Ácida: } \frac{\text{Activo Corriente} - \text{Inventario}}{\text{Pasivo Corriente}}$$

Su estándar es $>0,50$.

Indicadores de Endeudamiento. González y Fajardo (2018) “Este tipo de razón también es conocida como razón de apalancamiento, y determinan la medida de los niveles de deuda y la medida que están comprometidos los activos y patrimonio con acreedores y proveedores”. (p.109)

Este indicador también es conocido como solvencia el objetivo principal de estos indicadores es medir la participación de los acreedores dentro de la empresa, así como también el grado de riesgo que corren los mismos (Cajas, 2019).

Otro factor crucial del análisis financiero está relacionado con el nivel de endeudamiento, para conocer se cuenta con una serie de indicadores que ayudan a entender y a interpretar rápidamente una posible situación financiera y a conocer el nivel de riesgo con respecto a sus deudas que enfrentan las empresas (Agudelo,2021, p.167).

Los más utilizados son:

- Endeudamiento del Activo
- Endeudamiento Patrimonial
- Endeudamiento del Activo Fijo
- Apalancamiento
- Apalancamiento Financiero

Endeudamiento del Activo. Gitman y Zutter (2016) indican “El índice de endeudamiento mide la proporción de los activos totales que financian los acreedores de la empresa. Cuanto mayor es el índice, mayor es el monto del dinero de otras personas que se usa para generar utilidades”. (p.72)

Esta razón o indicador muestra en que porcentaje está financiado por el pasivo total el activo total.

Se cálcula con la siguiente fórmula:

$$\text{Endeudamiento del Activo} : \frac{\text{Pasivo Total}}{\text{Activo Total}}$$

Su estándar <0,50.

Superintendencia de Compañías, Valores y Seguros (2018), menciona:

Endeudamiento Patrimonial. Este indicador mide el grado de compromiso del patrimonio para con los acreedores de la empresa. No debe entenderse como que los pasivos se puedan pagar con patrimonio, puesto que, en el fondo, ambos constituyen un compromiso para la empresa.

Se fórmula es:

$$\text{Endeudamiento Patrimonial} : \frac{\text{Pasivo Total}}{\text{Patrimonio}}$$

Su estándar < 0,50.

Endeudamiento del Activo Fijo. El coeficiente resultante de esta relación indica la cantidad de unidades monetarias que se tiene de patrimonio por cada unidad invertida en activos fijos.

Su fórmula es:

$$\text{Endeudamiento del Activo Fijo} : \frac{\text{Patrimonio}}{\text{Activo Fijo Neto Tangible}}$$

Su estandar: si el cálculo de este indicador arroja ≥ 1 , significa que la totalidad del activo fijo se pudo haber financiado con el patrimonio de la empresa, sin necesidad de préstamos de terceros.

Apalancamiento. Se interpreta como el número de unidades monetarias de activos que se han conseguido por cada unidad monetaria de patrimonio. Es decir, determina el grado de apoyo de los recursos internos de la empresa sobre recursos de terceros.

Su fórmula es:

$$\text{Apalancamiento} : \frac{\text{Activo Total}}{\text{Patrimonio}}$$

Su estándar <1.

Es importante conocer que, en una empresa con un fuerte apalancamiento, una pequeña reducción del valor del activo podría absorber casi totalmente el patrimonio; por el contrario, un pequeño aumento podría significar una gran revalorización de ese patrimonio.

Apalancamiento Financiero. El apalancamiento financiero indica las ventajas o desventajas del endeudamiento con terceros y como éste contribuye a la rentabilidad del negocio, dada la particular estructura financiera de la empresa. Su análisis es fundamental para comprender los efectos de los gastos financieros en las utilidades. De hecho, a medida que las tasas de interés de la deuda son más elevadas, es más difícil que las empresas puedan apalancarse financieramente.

Su fórmula es:

$$\text{Apalancamiento Financiero} : \frac{\frac{\text{Utilidad Antes de Impuesto}}{\text{Patrimonio}}}{\frac{\text{Utilidad Antes de Impuestos e Intereses}}{\text{Activo Total}}}$$

Su estándar <1.

Cuando el índice es mayor que 1 indica que los fondos ajenos remunerables contribuyen a que la rentabilidad de los fondos propios sea superior a lo que sería si la empresa no se endeudaría.

Cuando el índice es inferior a 1 indica lo contrario, mientras que cuando es igual a 1 la utilización de fondos ajenos es indiferente desde el punto de vista económico.

Indicadores de Actividad.

Según Valarezo. etc, al (2017):

Los indicadores de actividad, como los denomina, miden la velocidad con la que diferentes cuentas se convierten en efectivo, opera en distintas dimensiones, tanto en las cuentas Corrientes como el caso de la administración de inventarios y de las No Corrientes, en donde evalúa la eficiencia con la que se utilizan los activos. Los ingresos por ventas se generarán con mayor eficacia si se combina apropiadamente el efectivo, las cuentas por cobrar, el inventario, plantas, bienes inmuebles y equipo. Estas razones permiten explicar por qué unas empresas con capaces de rotar con mayor rapidez que otras sus activos.

Indicadores de actividad determinados por la Superintendencia de Compañías, Valores y Seguros (2018) son:

- Rotación de cartera
- Rotación del activo fijo
- Rotación de ventas
- Período medio de cobranza
- Período medio de pago
- Impacto de gastos de administración y ventas
- Impacto de la Carga Financiera
- Rotación de Inventarios
- Ciclo de conversión de efectivo

Rotación de Cartera. Muestra el número de veces que las cuentas por cobrar giran, en promedio, en un período determinado de tiempo, generalmente un año.

Su fórmula es:

$$\text{Rotación de Cartera} : \frac{\text{Ventas}}{\text{Cuentas por cobrar}}$$

Su estándar es de 6 a 12 veces.

Rotación del Activo Fijo. Indica la cantidad de unidades monetarias vendidas por cada unidad monetaria invertida en activos inmovilizados. Señala también una eventual insuficiencia en ventas; por ello, las ventas deben estar en proporción de lo invertido en la planta y en el equipo. De lo contrario, las utilidades se reducirán pues se verían afectadas por la depreciación de un equipo excedente o demasiado caro; los intereses de préstamos contraídos y los gastos de mantenimiento.

Su fórmula es:

$$\text{Rotación del Activo Fijo} : \frac{\text{Ventas}}{\text{Activo Fijo Neto}}$$

Su estándar es mayor posible.

Es importante mencionar, mientras mayor sea el volumen de ventas que se pueda realizar con determinada inversión, más eficiente será la dirección del negocio.

Su estándar es mayor a 1.

Rotación de Ventas. Baena (2014) menciona “La rotación o indicador del activo neto nos muestra la cantidad de veces en que se han utilizado los activos de la empresa para generar ingresos por ventas” (p.185).

Rotación de los activos totales indica la eficiencia con la que la empresa utiliza sus activos para generar ventas.

Su fórmula es:

$$\text{Rotacion de Ventas} : \frac{\text{Ventas}}{\text{Activo Total}}$$

Su estándar es mayor posible.

Período Medio de Cobranza. Período promedio de cobro es el tiempo promedio que se requiere para cobrar las cuentas.

Su fórmula es:

$$\text{Período medio de cobranza} : \frac{\text{Cuentas y Documentos por Cobrar promedio} \times 360}{\text{Ventas}}$$

El estándar es <30 días.

Período Medio de Pago. De acuerdo con Gitman y Zutter (2016) “El periodo promedio de pago, o edad promedio de las cuentas por pagar, se calcula de la misma manera que el periodo promedio de cobro, es el tiempo promedio que se requiere para pagar las cuentas” (p.125).

Su fórmula es:

$$\text{Período medio de pago: } \frac{\text{Cuentas y Documentos por Cobrar promedio} \times 360}{\text{Ventas}}$$

Su estándar es mayor posible.

Impacto de los Gastos de Administración y Ventas. La necesidad de prever esta situación hace que el cálculo de este índice crezca en importancia, adicionalmente porque podría disminuir las posibilidades de fortalecer su patrimonio y la distribución de utilidades, con lo cual las expectativas de crecimiento serían escasas.

El deterioro de la opción de capitalización vía utilidades podría impulsar a la vez a un peligroso endeudamiento que, a mediano plazo, restrinja los potenciales beneficios que generaría la empresa. Si bien una empresa puede presentar un margen bruto relativamente aceptable, este puede verse disminuido por la presencia de fuertes gastos operacionales (administrativos y de ventas) que determinarán un bajo margen operacional y la disminución de las utilidades netas de la empresa

Su fórmula es:

$$\text{Impacto de Gastos Administración y Ventas : } \frac{\text{Gastos Admin. y Ventas}}{\text{Ventas}}$$

El estándar es <10%.

Impacto de Carga Financiera. Su resultado indica el porcentaje que representan los gastos financieros con respecto a las ventas o ingresos de operación del mismo período, es decir, permite establecer la incidencia que tienen los gastos financieros sobre los ingresos de la empresa. Generalmente se afirma que en ningún caso es aconsejable que el impacto de la carga financiera supere el 10% de las ventas, pues, aún en las mejores circunstancias, son pocas las empresas que reportan un margen operacional superior al 10% para que puedan pagar dichos gastos financieros. Más aún, el nivel que en este indicador se puede aceptar en cada empresa debe estar relacionado con el margen operacional reportado en cada caso

Su fórmula es:

$$\text{Impacto de Carga Financiera} : \frac{\text{Gastos Financieros}}{\text{Ventas}}$$

El estándar es <10%.

Rotación de Inventario. Gitman y Zutter (2016) menciona “La rotación de inventarios mide comúnmente la actividad, o liquidez, del inventario de una empresa”.

Es decir, se aplica para determinar la eficiencia de las ventas y para proyectar las compras en las empresas, con el fin de evitar el almacenamiento de los artículos en venta.

Se calcula por medio de la siguiente fórmula:

$$\text{Rotación de Inventarios} : \frac{\text{Inven.total prom} \times 365}{\text{Costo de Ventas y Produccion}}$$

Su estándar es <100 días.

Ciclo de Conversión del Efectivo. Una empresa debe conocer el tiempo que los lleva en promedio para convertir sus bienes y servicios en dinero en efectivo. Este periodo de tiempo se conoce como ciclo de conversión de efectivo, indicando la longitud del periodo entre el pago de proveedores y ser pagados por los clientes; teniendo como determinantes, los días de proveedores pendientes, días de inventario y días de crédito restante. Así mismo, en una empresa comercial, lo que se busca es reducir los tiempos de viaje y de llegada de la nueva

mercancía también reduciendo el tiempo en almacenamiento (Morillo y Llano, 2019, p. 55-56).

El ciclo de conversión del efectivo es un indicador financiero de gran importancia por la razón de que muestra el tiempo en el que se recupera el efectivo invertido, luego del pago de inventario y cobro de cuentas por cobrar.

Su fórmula es:

$$CCE: EPI + PPC - PPP$$

EPI= Edad promedio de inventario

PPC= Edad promedio de cobro

PPP= Período promedio de pago.

Su estándar >0.

Indicadores de Rentabilidad.

Las razones o indicadores de rentabilidad muestran la productividad de los fondos comprometidos en un negocio, es decir, la capacidad de una empresa de generar beneficios económicos a partir de la utilización de recursos en el desarrollo de su objeto social, con lo cual se cumplen los objetivos de continuidad de la empresa en el futuro y la creación o incremento de su valor (Gaviria. et. al, 2016).

Gitman & Zutter (2016) interpretan “En conjunto, estas medidas permiten a los analistas evaluar las utilidades de la empresa respecto a un nivel determinado de ventas, cierto nivel de activos o la inversión de los propietarios” (p.73).

Es importante mencionar que este indicador se mide en porcentaje.

Los indicadores que se utilizaran son:

- Margen bruto
- Margen operacional

- Margen neto
- Rentabilidad operacional del patrimonio
- Rentabilidad financiera
- Sistema DUPONT
- Sistema económico EVA

Margen de Utilidad Bruta. Mide el porcentaje que queda de cada dólar de ventas después de que la empresa pagó sus bienes.

Su fórmula es:

$$\text{Margen bruto: } \frac{\text{Ventas} - \text{Costo de Ventas}}{\text{Ventas}} \times 100$$

El estándar es mayor posible.

Margen de Utilidad Operativa. El margen de utilidad operativa mide el porcentaje que queda de cada dólar de ventas después de que se dedujeron todos los costos y gastos, excluyendo los intereses, impuestos y dividendos de acciones preferentes. Representa las “utilidades puras” ganadas por cada dólar de venta. La utilidad operativa es “pura” porque mide solo la utilidad ganada en las operaciones e ignora los intereses, los impuestos y los dividendos de acciones preferentes. Es preferible un margen de utilidad operativa alto (Gitman y Zutter, 2016, p.75).

La utilidad operacional está influenciada no sólo por el costo de las ventas, sino también por los gastos operacionales de administración y ventas. Los gastos financieros, no deben considerarse como gastos operacionales, puesto que teóricamente no son absolutamente necesarios para que la empresa pueda operar. Una compañía podría desarrollar su actividad social sin incurrir en gastos financieros.

Se calcula con la siguiente formula:

$$\text{Margen de Utilidad Operativa : } \frac{\text{Utilidad Operacional}}{\text{Ventas}} \times 100$$

El estándar es mayor posible.

Margen de Utilidad Neta. El margen de utilidad neta mide el porcentaje que queda de cada dólar de ventas después de que se dedujeron todos los costos y gastos, incluyendo intereses, impuestos y dividendos de acciones preferentes. Cuanto más alto es el margen de utilidad neta de la empresa, mejor.

Su fórmula:

$$\text{Margen de Utilidad Neta: } \frac{\text{Utilidad Neta}}{\text{Ventas}} \times 100$$

El estándar es mayor posible.

Rentabilidad del Activo Total. Muestra la capacidad del activo en la generación de utilidades. Corresponde al valor total de los activos, sin descontar la depreciación de la cuenta propiedad planta y equipo, ni provisiones por la cuenta de deudores clientes, ni provisión por inventarios o cualquier tipo de previsión realizada. En términos generales, es aplicar al activo bruto (Baena, 2014, p. 230).

Su fórmula es:

$$\text{Rentabilidad del Activo Total: } \frac{\text{Utilidad Neta}}{\text{Activo Total}} \times 100$$

El estándar es mayor posible.

Sistema DUPONT. El sistema de análisis DuPont se utiliza para analizar minuciosamente los estados financieros de la empresa y evaluar su situación financiera. Resume el estado de pérdidas y ganancias y el balance general en dos medidas de rentabilidad: el rendimiento sobre los activos totales (RSA) y el rendimiento sobre el patrimonio (RSP) (Gitman y Zutter, 2016, p.82).

Este sistema es una de las razones financieras de rentabilidad más importante en el análisis del desempeño económico y operativo de la empresa, es decir integra los indicadores financieros con el fin de determinar la eficiencia con la que la empresa está utilizando sus activos, su capital de trabajo y multiplicador del capital (apalancamiento financiero).

Para calcular este indicador se debe conocer sus variables:

- Margen de utilidad neta en ventas: muestra el porcentaje que queda de las ventas después de pagar todos los gastos e impuestos.
- Uso eficiente de activos fijos: es la alta rotación de los productos, el uso eficiente de sus activos.
- Multiplicador del capital: es el apalancamiento financiero que consiste en la posibilidad que se tiene de financiar inversiones sin necesidad de contar sus recursos propios. (Baena Toro, 2014, p. 237)

Sistema DUPONT para el activo

Según Gitman y Zutter (2016) el RSA “Mide la eficacia general de la administración para generar utilidades con sus activos disponibles; se denomina también rendimiento sobre la inversión” (p.138).

Fórmula:

$$RSA = \frac{\text{Utilidad Neta}}{\text{Activo Total}} = \frac{\text{Utilidad Neta}}{\text{Ventas Netas}} \times \frac{\text{Ventas Netas}}{\text{Activo Total}}$$

Sistema DUPONT para el patrimonio

Fórmula:

$$RSP = \frac{\text{Utilidad Neta}}{\text{Patrimonio}} = \frac{\text{Utilidad Neta}}{\text{Ventas Netas}} \times \frac{\text{Ventas Netas}}{\text{Activo Total}} \times \frac{\text{Activo Total}}{\text{Patrimonio}}$$

Figura 1

Sistema de análisis DUPONT.

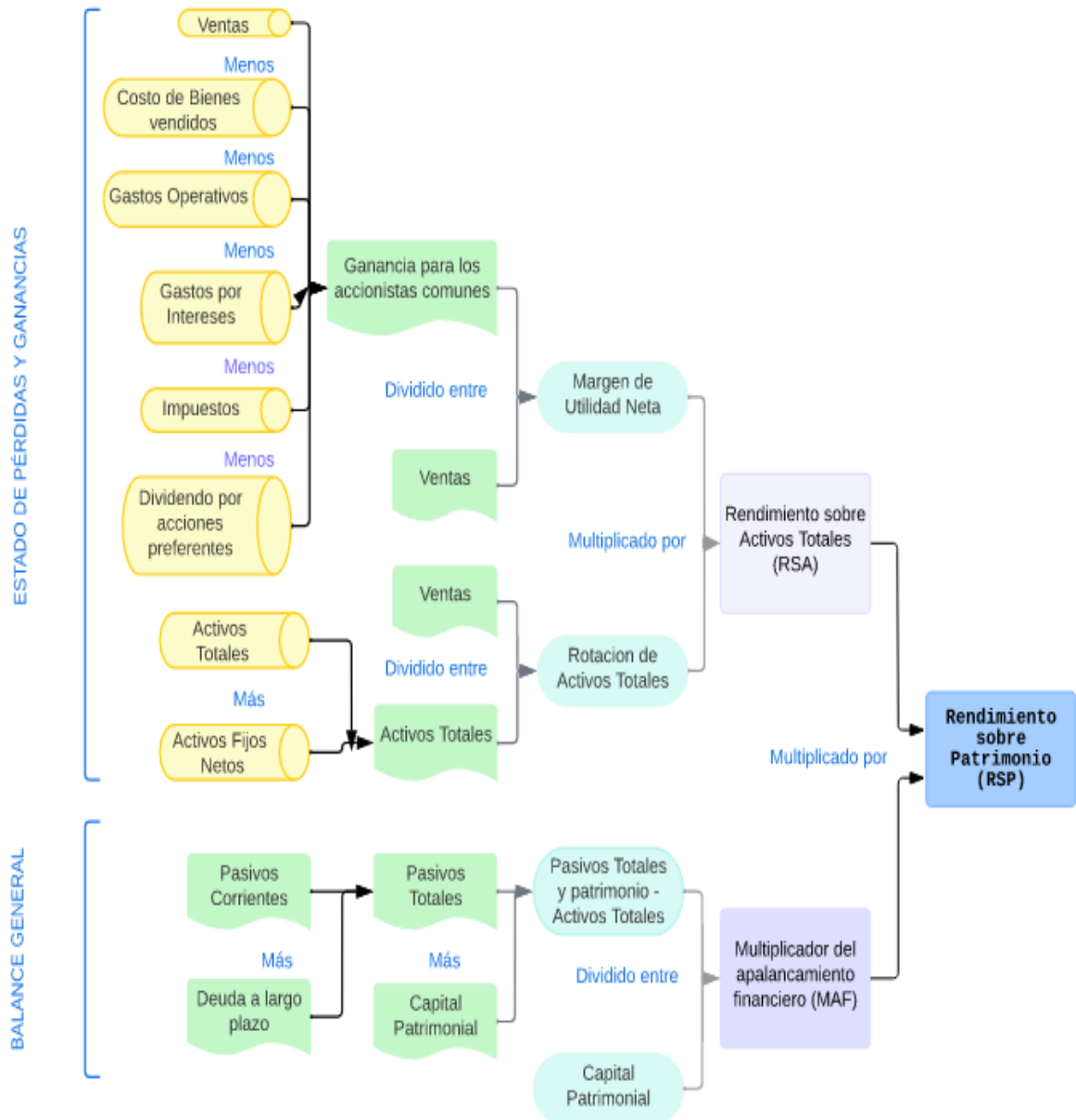

Nota: Información obtenida de Principios de Administración Financiera de Gitman (2016).

Sistema Valor Económico Agregado. El Valor Económico Agregado (EVA) o utilidad económica es el producto obtenido por la diferencia entre la rentabilidad de los activos y el costo de financiación o de capital requerido para poseer esos activos. EVA es una medida de actuación para la toma de decisiones en una empresa. Esta medida permite fijar estrategias y objetivos encaminados a la creación de valor (Mendez, 2019).

El indicador EVA, llamado así por sus siglas en inglés que traducen Economic Value Added, es un método financiero que se emplea en las empresas que permite cuantificar las ganancias reales que se han producido por un periodo de tiempo determinado. Es decir, permite conocer con certeza el nivel de utilidades obtenidas, en términos más sencillos es una herramienta de gran exactitud para estimar la eficiencia de la gestión de la empresa en un período determinado.

Ventajas

Algunas de las ventajas de implantar el EVA dentro de una organización son:

- Permite ver si las inversiones realizadas están generando un rendimiento.
- Facilita detectar si las decisiones que están tomando los administradores acciones generan valor.
- Presenta un reporte donde integra el desempeño operativo y financiero, que sirve para tomar mejores decisiones.
- Las ventajas que presenta el EVA son de suma importancia, ya que el actual entorno en el que se desenvuelven las empresas es muy competitivo, si la alta dirección utiliza el valor económico agregado, puede implementar medidas para mejorar el rendimiento de la organización (Cuevas, 2017).

Forma de cálculo

Para calcular el sistema Eva desde los activos, la formula principal es la siguiente:

$$\text{Valor Económico Agregado: UAIDI} - (\text{AN} \times \text{WACC})$$

En donde:

UAIDI: utilidad antes de intereses y después de impuestos

AN: activo Neto

WACC: costo promedio de capital

Primero paso:

Cálculo de UAIDI

Tabla 2

Cálculo de la Utilidad antes de intereses y después de impuestos.

Ingresos		
Menos	(-)	Costos de venta y producción
Igual	(=)	Utilidad Bruta
Menos	(-)	Gastos Operacionales
Igual	(=)	Utilidad Operativa antes de intereses
Menos	(-)	Impuestos
Igual	(=)	Utilidad Operativa antes de Intereses y después de Impuestos

Nota: Información tomado del libro Contabilidad Financiera de Cárdenas (2008).

Segundo paso:

Identificación del Capital

Tabla 3

Identificación del Capital.

Cuentas	Monto	% del Total	% del Interés
Documentos por pagar Bancos	XXXX	XXXX%	XX%
(+) Préstamos a largo plazo	XXXX	XXXX%	XX%
(+) Patrimonio	XXXX	XXXX%	XX%
(=) Capital	XXXX	100%	

Nota: Información tomado del libro Contabilidad Financiera de Cárdenas (2008).

Tercer paso:

Cálculo del Activo Neto

Tabla 4

Cálculo del Activo Neto.

Total de Activo
(-) Pasivos que no generan interés
= Activo Neto

Nota: Información tomado del libro Contabilidad Financiera de Cárdenas (2008).

Cuarto Paso:

Determinar el Costo Promedio de Capital (CPPC)

Tabla 5

Determinar el Costo Promedio de Capital (CPPC).

Costo promedio de capital	Monto	% Total	% Interés	Costo Ponderado	Costo Neto de Impuestos y Participación de Trabajadores
Documentos					
por pagar	XXXX	XXXX%	XX%	XXXX	XXXX
Bancos					
Préstamos a largo plazo	XXXX	XXXX%	XX%	XXXX	XXXX
Patrimonio	XXXX	XXXX%	XX%	XXXX	XXXX
Capital	XXXX	100%		XXXX	XXXX

Nota: Información tomado del libro Contabilidad Financiera de Cárdenas (2008).

Para realizar el cálculo del costo ponderado se multiplica el % total x el % de interés, y el Costo Neto de Impuestos y Participación de Trabajadores se multiplica el costo ponderado por el factor de combinación del impuesto a la renta e impuesto de trabajadores.

Informe Financiero

Definición

Para Córdova (2016) el informe financiero es:

Un informe gerencial completo debe incluir una revisión de los cambios en el volumen de cada una de las partidas del balance, así como de sus rendimientos o costos promedios con un análisis de la evolución del margen financiero de la institución, la presentación de los principales indicadores del entorno financiero y su correspondiente comparación que determine el nivel de eficiencia y rentabilidad obtenidas dentro del sector en el que se desarrollan.

El informe financiero es un documento que desempeña un papel importante en la toma de decisiones de las empresas, contiene información sobre el estado económico- financiero, consta de capacidad de pago y solvencia, endeudamiento, liquidez, rentabilidad y actividad, los análisis horizontal y vertical, con fin de conocer resolver problemas o anticiparse a ellos.

Importancia

Según Carrion (2022) su importancia radica en:

La utilidad de los informes financieros radica en conocer el estado económico de una empresa, siendo su principal utilidad, permite conocer el rendimiento de un año de la empresa. Se debe analizar en profundidad ya que es vital para anticiparse a posibles problemas o confirmar que la estrategia que se está utilizando es la más adecuada, tomar decisiones más acertadas y otras muchas ventajas que aumentan la rentabilidad de las empresas.

Estructura

De acuerdo a Baena (2014), indica la estructura del informe financiero:

Tabla 6

Estructura del Informe Financiero.

Estructura del Informe Financiero	
Encabezado	Nombre de la empresa y los estados financieros que se van a analizar con su respectivo periodo, nombre del informe (que haga alusión al tema que se tratara), fecha y lugar del análisis.
Resumen de los aspectos más relevantes de la empresa.	Debe incluirse un pequeño resumen de las actividades que realiza la empresa, las características mercantiles y jurídicas y sus principales objetivos a corto y largo plazo.

Objetivos del Informe	Enumeración de los propósitos que tiene el informe y el área de la empresa a la que se dirige.
Identificación de los problemas	Describir de manera detallada y resumida cada uno de los problemas que llevaron a la elaboración del informe. No es aconsejable que en un mismo informe se traten diferentes problemáticas que no estén relacionadas entre si. Generalmente se analizan diferentes indicadores financieros (de liquidez, de endeudamiento, de rentabilidad, etc.), los cuales permiten identificar algunos problemas de la compañía
Análisis de las causas	Detallar de manera clara y concisa cuáles han sido las causas de los problemas identificados en el punto anterior. Se pueden utilizar gráficos para que la información sea clara y precisa, y resumir las cifras de los estados financieros, resaltando las más importantes en el estudio que se está realizando.
Conclusiones y Recomendaciones	Describir de forma clara y breve qué puede y debe hacer la compañía para solucionar los problemas que se están presentando las diferentes estrategias que puede utilizar la empresa). Además, se deben incluir unas breves conclusiones de la situación en la que se encuentra la organización.
Cierre	Incluir los nombres de las personas que realizaron el informe, con su respectivo número de identificación y el cargo que ocupan en la compañía.

Nota: Información obtenida del libro Análisis Financiero Enfoques y Proyecciones de Baena (2014).

5. Metodología

Métodos

Científico

Este método se lo aplico en todo el proceso de investigación, facilitó la recolección de literatura para sustentar la parte teórica permitiendo la búsqueda de conceptos, fórmulas de cálculo, estándares, la cual está vinculado con la práctica realizada como lo fue en las interpretaciones, que sirvió para su análisis y conocer la situación económica-financiera de la importadora.

Inductivo

Con este método se obtuvo resultados específicos, permitiendo así conocer el diagnóstico de la compañía al aplicar el análisis vertical, horizontal y los indicadores financieros permitieron analizar los hechos económicos y financieros que se dieron en ambos años, al aplicarlos de manera particular se llegó a conclusiones generales.

Deductivo

Se utilizó para catalogar la información obtenida, desde un marco general hacia lo particular, en este caso la información parte de empresa hasta conceptos más específicos como los tipos de análisis, indicadores y el informe financiero, en la práctica se partió desde el análisis vertical hasta los indicadores financieros, permitiendo así evaluar de forma particular cada hecho que beneficio o afecto a la compañía.

Analítico

Este método se utilizó al realizar la descomposición de los estados financieros en la parte de las interpretaciones de los análisis horizontal y vertical e indicadores financieros, para poder analizarlos mediante un estudio minucioso obteniendo así la causa-efecto en cada resultado de las comparaciones realizadas entre los períodos.

Sistemático

Contribuyo a resumir los resultados obtenidos y poder formular el informe financiero de los resultados obtenidos del análisis vertical, horizontal e indicadores financieras de forma didáctica, clara y coherente, de igual forma sus respectivas conclusiones sobre las falencias encontradas y las recomendaciones pertinentes para mejorar la situación de la importadora Lavacor Cía. Ltda.

Matemático

La aplicación de este método sirvió para aplicar los diferentes cálculos y operaciones aritméticas en aplicación de las fórmulas correspondientes, con el propósito de obtener valores y resultados exactos de las actividades desarrolladas en cada uno de los procedimientos para el análisis vertical, horizontal e indicadores financieros.

Estadístico

Fue aplicado para facilitar la información cualitativa del análisis financiero por medio de la construcción de tablas, logrando una fácil comprensión de los resultados por parte de cualquier interesado que desee conocer la situación económica y financiera de la importadora Lavacor Cía. Ltda.

TECNICAS

Observación directa.

Sirvió para tener una visión general más clara y examinar la situación financiera real en la que se encontraba la importadora.

Entrevista verbal

Aplicada en la recopilación de información de campo mediante el mecanismo de la intervención verbal entre el investigador, el gerente y la contadora en la presente investigación, con el fin de conocer los aspectos relacionados con la administración de los recursos económicos- financieros.

Revisión Bibliográfica

Se utilizó para tener información de literatura sobre el análisis financiero en libros, folletos, documentos, tesis etc. En las diferentes bibliotecas públicas y privadas.

MATERIALES

Materiales

Para la ejecución del análisis financiero aplicado a la compañía Lavacor Cía. Ltda. los siguientes materiales

Materiales de oficina

- Hojas de papel de boom
- Perforadora y Grapadora
- Esferos, lápices, borradores

Materiales tecnológicos.

- Computadora portátil
- Impresora.
- Memoria USB
- Internet

Material Bibliográfico

- Leyes, Reglamentos
- Libros
- Artículos
- Revistas
- Páginas web
- Estados Financieros
- Notas Aclaratoria

6. Resultados

Contexto Empresarial

La compañía Lavacor Cía. Ltda., es una sociedad de responsabilidad limitada radicada en Ecuador en la ciudad de Loja, ubicada en la Av. Universitaria entre Célica y Gonzanamá diagonal al Coliseo Ciudad de Loja, fue constituida el 15 de octubre del 2008 con número de expediente 201525, inicia sus actividades el 21 octubre del 2008. El representante legal es el Ing. Eduardo Roberto Córdova Machado, su gerente es el Ing. José Vicente Córdova Machado, sus socios son el Sr. José Vicente Córdova Cevallos con un porcentaje de participación del 83% que equivale a \$70.839 y Sr. José Vicente Córdova Machado con un porcentaje de participación del 17% que equivale a \$14.161. El número de Ruc es 1191726738001, siendo un contribuyente de tipo sociedad que forma parte del Régimen General. Los medios de contacto son: su correo institucional es ecordova@importadoralavacor.ec, sus números telefónicos 2586185 / 2588101, adicional cuentan con una página web <http://www.importadoralavacor.ec/index.html>.

La compañía se dedica a la prestación de servicios de lavado, engrasado, pulverizado, encerado, cambios de aceite, fabricación de estopas de filamento artificial o sintético, venta al producto al menos de limpieza, lubricantes y refrigerantes para vehículo automotores en establecimientos especializados, mantenimiento y reparación de vehículos automotores, mecánica, eléctrica, sistema de inyecciones eléctricos, venta al por mayor de todo tipos de partes, componentes, suministros, herramientas y accesorios para vehículo automotores como: Neumáticos (llantas), cámaras de aire para neumáticos (tubos). Incluye bujías, baterías, equipos de iluminación partes y piezas eléctricas.

Objetivos

- Tener el 70 % del mercado local en ventas automotrices.
- Ser una empresa competitiva a nivel nacional.

- Ser una empresa líder basada en la ética empresarial.

Misión

Importadora Lavacor Cía. Ltda. empresa Loja dedicada a la importación y distribución de productos automotrices.

Visión

Importadora Lavacor Cía. Ltda. en 5 años en el sur del país en importación y distribución de productos automotrices y convertirse en 7 años en importador del 100% de sus productos.

Base Legal

- Constitución de la República del Ecuador
- Ley de Compañías
- Ley de Régimen Tributario Interno
- Ley de Seguridad Social
- Código Tributario
- Código Trabajo
- Reglamento de la Ley de Régimen Tributario Interno
- Reglamento de la Ley de Seguridad Social
- Ordenanzas municipales vigentes.

Obligaciones tributarias

- Declaración del IVA
- Declaración de Retenciones en la Fuente
- Declaración del Impuesto a la Renta en Sociedad
- Anexo Relación Dependencia
- Anexo Transaccional Simplificado
- Anexo Accionistas, Participes, Socios, Miembros del Directorio y Administradores.

Anual

- Anexo de Dividendos, Utilidades o Beneficios- ADI.
- Contribución Única y Temporal para Sociedades con Ingresos Mayores o iguales a 1 millón USD.

Estructura orgánica

Figura 2

Estructura Orgánica de la Importadora Lavacor Cía. Ltda.

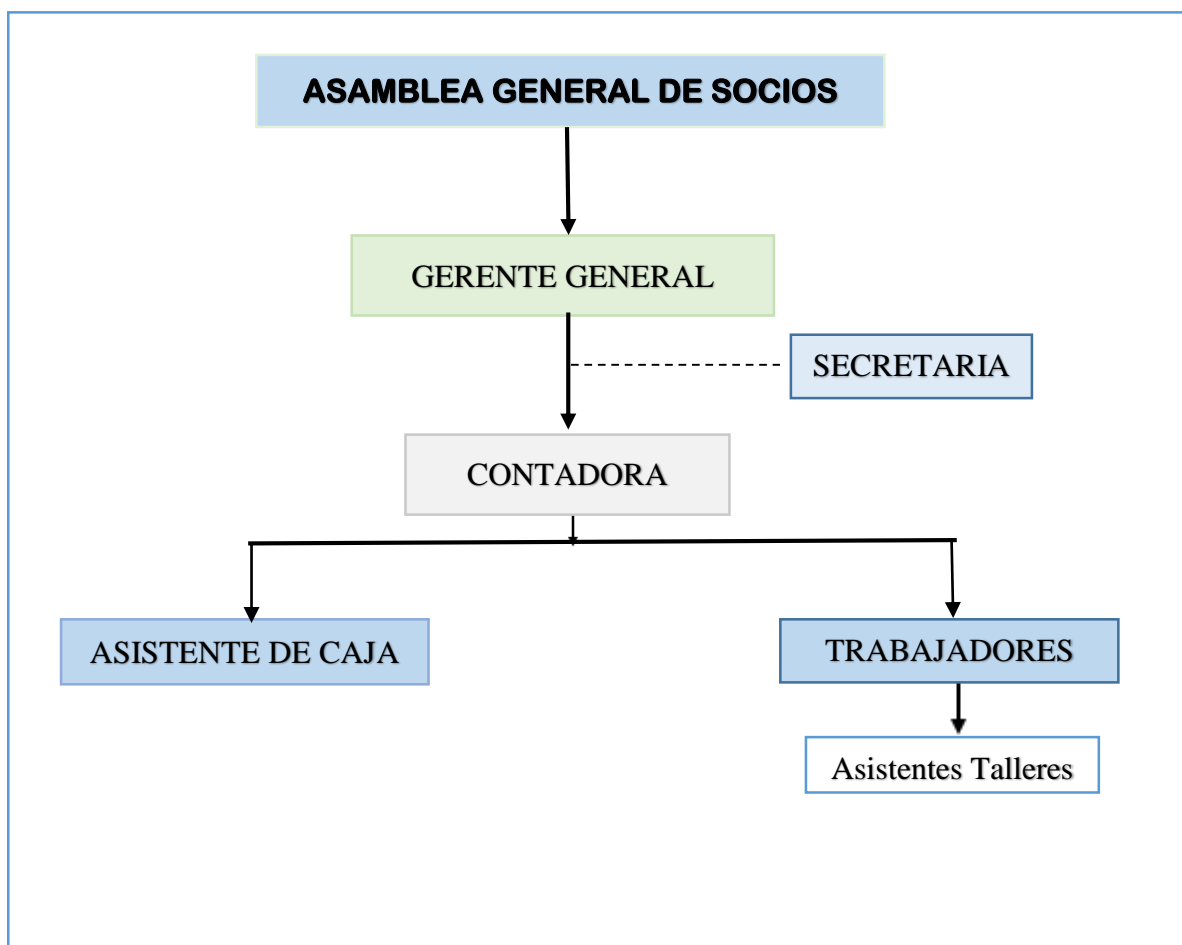

Nota: Estructura orgánica de la importadora en base a la visita que se realizó.

IMPORTADORA LAVACOR CIA. LTDA

Av. Universitaria entre Célica y Gonzanamá

119172638001

ESTADO DE SITUACIÓN FINANCIERA

Al 31 de diciembre del 2020

Tabla 7

Estado de Situación Financiera, período 2020.

Código	Cuenta	Subtotal por Cuenta	Totales
1	ACTIVO		
1.01	<u>ACTIVO CORRIENTE</u>		1.662.999,67
1.01.01	EFFECTIVO Y EQUIVALENTES AL EFFECTIVO		347.750,17
1.01.01.01	CAJA		2916,55
1.01.01.01.01	CAJA GENERAL	2.916,55	
1.01.01.02	FONDO ROTATIVO		450,00
1.01.01.02.01	CAJA CHICA	450,00	
1.01.01.03	BANCOS		344.383,62
1.01.01.03.01	BANCO DE LOJA CTA. CTE. 2900867101	17.945,22	
1.01.01.03.02	BANCO PICHINCHA CTA. CTE. 3419127504	7.955,28	
1.01.01.03.03	BANCO GUAYAQUIL CTA. CTE. 23601940	5.200,00	
1.01.01.03.04	BANCO INTERNACIONAL CTA. CTE. 8500601511	305.264,79	
1.01.01.03.05	BANCO MACHALA CTA. CTE. 1420001238	463,48	
1.01.01.03.09	COOP. MEGO 401010776395	408,12	
1.01.01.03.10	BANCO PACIFICO CTA. CTE. 7712197	5.465,62	
1.01.01.03.09	BANCO LOJA CTA.CTE. 2902459422	1.016,43	
1.01.01.03.12	BANCO BOLIVARIANO CTA. CTE. 1405020738	559,89	
1.01.01.03.13	COOP. FORTUNA 02002013101	104,79	

1.01.02	ACTIVOS FINANCIEROS		467.007,59
1.01.02.05	CUENTAS Y DCTOS X COBRAR CLIENTES NO RELACIONADOS		446.806,75
1.01.02.05.01	CUENTAS Y DCTOS X COBRAR CLIENTES NO RELACIONADOS	421.972,48	
1.01.02.05.02	CHEQUES RECIBIDOS X COBRAR CLIENTES NO RELAC.	24.832,54	
1.01.02.05.04	DOCUMENTOS SIN REGISTRAR POR TARJETAS DE CREDITO	1,73	
1.01.02.08	OTRAS CUENTAS POR COBRAR		28.451,79
1.01.02.08.01	PRESTAMOS A EMPLEADOS	15.086,12	
1.01.02.08.03	CUENTAS POR COBRAR OTROS	13.365,67	
1.01.02.09	(-) PROVISION DE CUENTAS INCOBRABLES		-8.250,95
1.01.02.09.01	(-) PROVISION DE CUENTAS INCOBRABLES	-8.250,95	
1.01.03	INVENTARIOS		423.007,78
1.01.03.06	INVENTARIO P. TERM. Y MERC. EN ALMACEN COMPRADO A TERCEROS		349.828,91
1.01.03.06.01	INVENTARIO A P. TERM. Y MERC. EN ALMACEN COMPRADO A TERCEROS 12%	349.828,91	
1.01.03.07	MERCADERIAS EN TRÁNSITO		73.178,87
1.01.03.04	IMPORTANCIONES EN TRÁNSITO	8.999,52	
1.01.03.05	INVENTARIOS EN GUIAS DE PRESESPACHO	64.179,35	
1.01.04	SERVICIOS Y OTROS PAGOS ANTICIPADOS		425.234,13
1.01.04.01	SEGUROS PAGADOS POR ANTICIPADOS		1.263,80
1.01.04.01.01	SEGUROS PAGADOS POR ANTICIPADOS	1.263,80	
1.01.04.03	ANTICIPO A PROVEEDORES		418.394,36
1.01.04.03.01	ANTICIPO A PROVEEDORES	418.394,36	
1.01.04.04	OTROS ANTICIPOS ENTREGADOS		5.575,97
1.01.04.04.01	ANTICIPO DE A EMPLEADOS	5.575,97	
1.02	<u>ACTIVO NO CORRIENTE</u>		633.276,74
1.02.01	PROPIEDAD PLANTA Y EQUIPO		613.157,84
1.02.01.01	PROPIEDAD PLATA Y EQUIPO		797.097,60
1.02.01.01.01	TERRENOS	365.315,93	
1.02.01.01.02	EDIFICIOS	204.644,36	
1.02.01.01.05	MUEBLES Y ENSERES	482,14	
1.02.01.01.06	MAQUINARIA Y EQUIPO	43.379,78	

1.02.01.01.08	EQUIPO DE COMPUTACION	12.168,89	
1.02.01.01.09	VEHICULOS, EQUIPOS DE TRANSPORTE Y EQUIPO CAMINERO MOVIL	166.501,17	
1.02.01.01.10	OTRAS PROPIEDADES, PLANTA Y EQUIPO	4.605,33	
1.02.01.12	(-) DEPRECIACIÓN ACUMULADA PROPIEDADES, PLANTA Y EQUIPO		-183.939,76
1.02.01.12.01	(-) DEPRECIACIÓN ACUM. EDIFICIOS	-73.672,14	
1.02.01.12.04	(-) DEPRECIACIÓN ACUM. MUEBLES Y ENSERES	-458,18	
1.02.01.12.05	(-) DEPRECIACIÓN ACUM. MAQUINARIA Y EQUIPO	-20.062,91	
1.02.01.12.07	(-) DEPRECIACIÓN ACUM. EQUIPO DE COMPUTACION	-10.791,46	
1.02.01.12.08	(-) DEPRECIACIÓN ACUM. VEHICULOS, EQ. DE TRANSP. Y EQ CAMINERO MOVIL	-76.339,66	
1.02.01.12.09	(-) DEPRECIACIÓN ACUM. OTROS PROPIEDADES, PLANTA Y EQUIPO	-2.615,41	
1.02.05	ACTIVOS POR IMPUESTOS DIFERIDOS		5.015,90
1.02.05.01	ACTIVOS POR IMPUESTOS DIFERIDOS		5.015,90
1.02.05.01.01	ACTIVOS POR IMPUESTOS DIFERIDOS	4.687,48	
1.02.05.01.02	ACTIVOS POR INTERESES A DEVENGAR POR IMPUESTOS	328,42	
1.02.07	OTROS ACTIVOS FINANCIEROS NO CORRIENTES		15.103,00
1.02.07.06	OTROS ACTIVOS NO CORRIENTES		15.103,00
1.02.07.06.04	COOP. MEGO CERTIFICADOS APORTACION	15.100,00	
1.02.07.06.05	COOP. FORTUNA CERTICADOS APORTACION	3,00	
TOTAL ACTIVOS			2.296.276,41
2.	PASIVO		
2.01	<u>PASIVO CORRIENTE</u>		1.539.816,61
2.01.01	CUENTAS Y DOCUMENTOS POR PAGAR		1.029.451,69
2.01.01.01	CUENTAS Y DCTOS. POR PAGAR LOCALES		1.029.451,69
2.01.01.01.01	CUENTAS Y DCTOS. X PAGAR PROVEDDORES NO RELAC.	428.966,11	
2.01.01.01.02	CUENTAS Y DCTOS. X PAGAR PROVEDDORES LOCALES	234.199,35	
2.01.01.01.04	OTROS DTOS X PAGAR DOCUMENTOS EN CUSTODIO	366.286,23	
2.01.04	OBLIGACIONES CON INSTITUCIONES FINANCIERAS		87.664,69
2.01.04.01	OBLIGACIONES CON INST. FINANCIERAS LOCALES		87.664,69
2.01.04.01.03	CUENTAS X PAGAR T/C AMERICAN	19.278,15	
2.01.04.01.10	CUENTAS X PAGAR T/C PACIFICARD	22.821,62	

2.01.04.01.11	CUENTAS X PAGAR PAGOS T/C VISA BCO MACHALA	40,88	
2.01.04.01.13	PRÉSTAMO CORRIENTE COOP FORTUNA 01006005542	13.794,17	
2.01.04.01.14	PRÉSTAMO CORRIENTE COOPMEGO 0010503619	31.729,87	
2.01.07	OTRAS OBLIGACIONES CORRIENTES		317.599,63
2.01.07.01	OBLIGACIONES CON LA ADMINISTRACION TRIBUTARIA		53.675,91
2.01.07.01.11	I.V.A VENTAS 12%	43.095,77	
2.01.07.01.15	RETENCIONES IVA POR PAGAR	6.041,42	
2.01.07.01.16	RETENCIONES FUENTE IMP. RENTA POR PAGAR	4.538,72	
2.01.07.02	IMPUESTO A LA RENTA POR PAGAR DEL EJERCICIO		5.576,13
2.01.07.01.11	IMPUESTO A LA RENTA POR PAGAR DEL EJERCICIO	5.576,13	
2.01.07.03	OBLIGACIONES CON EL IESS		7.629,60
2.01.07.03.01	APORTES AL IESS POR APGAR	3.878,14	
2.01.07.03.02	FONDOS DE RESERVA POR PAGAR	1.027,07	
2.01.07.03.03	PRÉSTAMOS HIPOTECARIAS IESS POR PAGAR	2.076,61	
2.01.07.03.04	PRESTAMOS QUIROGRAFARIOS IESS POR PAGAR	626,81	
2.01.07.03.05	EXTENCION DE SALUD POR PAGAR IESS	20,97	
2.01.07.04	OBLIGACIONES POR BENEFICIOS DE LEY A EMPLEADOS		14.354,85
2.01.07.04.01	SUELDOS POR PAGAR	10.504,49	
2.01.07.04.02	DECIMOTERCER SUELDO POR PAGAR	1.250,63	
2.01.07.04.03	DECIMOCUARTO SUELDO POR PAGAR	2.599,73	
2.01.07.05	PARTICIPACION TRABAJADORES POR PAGAR DEL EJERCICIO		4.115,99
2.01.07.05.01	PARTICIPACION TRABAJADORES POR PAGAR DEL EJERCICIO	4.115,99	
2.01.07.06	DIVENDOS POR PAGAR		27.479,12
2.01.07.06.01	DIVENDOS POR PAGAR A SOCIOS	27.479,12	
2.01.07.08	CUENTAS POR PAGAR DIVERSAS/RELACIONADAS		204.768,03
2.01.07.08.01	CUENTAS POR PAGAR DIVERSAS/RELACIONADAS		204.768,03
2.01.07.08.01.01	CUENTAS POR PAGAR A SOCIOS JOSE CORDOVA CEVALLOS	187.314,49	
2.01.07.08.01.02	CUENTAS POR PAGAR A SOCIOS JOSE CORDOVA MACHADO	13.300,00	
2.01.07.08.01.03	CUENTAS POR PAGAR A ELBOQAGRO	4.153,54	
2.01.10	ANTICIPOS A CLIENTES		58.144,79

2.01.10.01	ANTICIPOS A CLIENTES		58.144,79
2.01.10.01.01	ANTICIPOS A CLIENTES CORRIENTES	58.144,79	
2.01.12	PORCION CORRIENTE DE PROVISIONES		2.693,08
2.01.12.03	PROVISIÓN CORRIENTES OTRAS		2.693,08
2.01.12.03.01	PROVISIÓN CONTRIBUCIÓN ÚNICA CORTO PLAZO	2.693,08	
2.01.13	OTROS PASIVOS CORRIENTES		44.262,73
2.01.13.01	OTROS PASIVOS CORRIENTES		44.262,73
2.01.13.01.01	OTRAS CUENTAS POR PAGAR A TERCEROS	44.262,73	
2.02	<u>PASIVO NO CORRIENTE</u>		520.489,31
2.02.03	OBLIGACIONES CON INSTITUCIONES FINANCIERAS NO CORRIENTES		460.675,62
2.02.03.01	OBLIGACIONES CON INST. FINANC. LOCALES NO CORRIENTES		460.675,62
2.02.03.01.07	PRÉSTAMO COOP MEGO 0010503619	460.675,62	
2.02.07	PROVISIONES POR BENEFICIOS A EMPLEADOS		59.070,38
2.02.07.01	PROVISION JUBILACION PATRONAL		22.443,16
2.02.07.01.01	PROVISION JUBILACION PATRONAL NO CORRIENTE	22.443,16	
2.02.07.02	PROVISION DESAHUCIO		34.133,62
2.02.07.02.01	PROVISION DESAHUCIO NO CORRIENTE	34.133,62	
2.02.07.03	PROVISION NO CORRIENTE OTRAS		2.493,60
2.02.07.02.01	PROVISION CONTRIBUCIÓN ÚNICA L/P	2.493,60	
2.02.09	PASIVO DIFERIDO		743,31
2.02.09.02	PASIVO POR IMPUESTOS DIFERIDOS		743,31
2.02.09.02.02	PASIVOS POR INTERESES POR PAGAR IMPUESTOS	743,31	
TOTAL PASIVOS			2.296.276,41
3	PATRIMONIO NETO		
3.01	<u>CAPITAL</u>		85.000,00
3.01.01	CAPITAL		85.000,00
3.01.01.01	CAPITAL SUSCRITO O ASIGNADO		85.000,00
3.01.01.01.01	CÓRDOVA CEVALLOS JOSE VICENTE	70.839,00	
3.01.01.01.02	CÓRDOVA MACHADO JOSE VICENTE	14.161,00	
3.02	APORTES DE SOCIOS O ACCIONISTAS PARA FUTURAS CAPITALIZACIONES		826,79

3.02.01	APORTES DE SOCIOS O ACCIONISTAS PARA FUTURAS CAPITALIZACIONES		826,79
3.02.01.01	APORTES DE SOCIOS O ACCIONISTAS PARA FUTURAS CAPITALIZACIONES		826,79
3.02.01.01.02	APORTES DE UTILIDADES NO RECIBIDAS DE SOCIOS O ACCIONISTAS PARA FUTURAS CAPITALIZACION	826,79	
3.04	<u>RESERVAS</u>		34.020,42
3.04.01	RESERVA LEGAL		17.000,00
3.04.01.01	RESERVA LEGAL		17.000,00
3.04.01.01.01	RESERVA LEGAL	17.000,00	
3.04.02	RESERVA FACULTATIVA Y ESTATUTARIA		17020,42
3.04.02.01	RESERVA FACULTATIVA Y ESTATUTARIA		17020,42
3.04.02.01	RESERVA FACULTATIVA Y ESTATUTARIA	17.020,42	
3.05	<u>OTROS RESULTADOS INTEGRALES</u>		-5.178,11
3.05.04	OTROS SUPERAVIT POR REVALUACION		-5.178,11
3.05.04.01	OTROS SUPERAVIT POR REVALUACION		-5.178,11
3.05.04.01.02	OTROS RESULTADO INTEGRAL DESAHUCIO Y JUBILACION	-5.178,11	
3.06	<u>RESULTADOS ACUMULADOS</u>		120.546,55
3.06.01	GANANCIAS ACUMULADAS		133.905,70
3.06.01.01	GANANCIAS ACUMULADAS		133.905,70
3.06.01.01.01	GANANCIAS ACUMULADAS	133.905,70	
3.06.03	RESULTADOS ACUM. PROV. DE LA ADOPCION POR PRIMERA VEZ DE LAS NIFF		-13.359,15
3.06.03.01	RESULTADOS ACUM. PROV. DE LA ADOPCION POR PRIMERA VEZ DE LAS NIFF		-13.359,15
3.06.03.01.01	RESULTADOS ACUM. PROV. DE LA ADOPCION POR PRIMERA VEZ DE LAS NIFF	-13.359,15	
3.07	RESULTADOS DEL EJERCICIO		754,84
3.07.01	RESULTADOS DEL EJERCICIO		754,84
3.07.01.01	PÉRDIDAS Y GANANCIAS NETA DEL PERIODO		754,84
3.07.01.01	PÉRDIDAS Y GANANCIAS NETA DEL PERIODO	754,84	
TOTAL PATRIMONIO			235.970,49
TOTAL PASIVO + PATRIMONIO			2.296.276,41

Nota: Estado de Situación Financiera período 2020 de la Importadora Lavacor Cía. Ltda.

IMPORTADORA LAVACOR CIA. LTDA
Av. Universitaria entre Cécica y Gonzanamá
119172638001
ESTADO DE SITUACIÓN FINANCIERA
Al 31 de diciembre del 2021

Tabla 8

Estado de Situación financiera, período 2021.

Código	Cuenta	Subtotal por Cuenta	Totales
1	ACTIVO		
1.01	<u>ACTIVO CORRIENTE</u>		1.772.230,6
1.01.01	EFFECTIVO Y EQUIVALENTES AL EFFECTIVO		27.210,00
1.01.01.02	FONDO ROTATIVO		2,14
1.01.01.02.01	CAJA CHICA	2,14	
1.01.01.03	BANCOS		27.207,86
1.01.01.03.01	BANCO DE LOJA CTA. CTE. 2900867101	322,66	
1.01.01.03.02	BANCO PICHINCHA CTA. CTE. 3419127504	-3.219,96	
1.01.01.03.03	BANCO GUAYAQUIL CTA. CTE. 23601940	889,13	
1.01.01.03.04	BANCO INTERNACIONAL CTA. CTE. 8500601511	578,47	
1.01.01.03.05	BANCO MACHALA CTA. CTE. 1420001238	389,63	
1.01.01.03.10	BANCO PACIFICO CTA. CTE. 7712197	320,77	
1.01.01.03.11	BANCO LOJA CTA.CTE. 2902459422	120,83	
1.01.01.03.12	BANCO BOLIVARIANO CTA. CTE. 1405020738	725,33	
1.01.01.03.13	COOP. FORTUNA 02002013101	3,00	
1.01.01.03.14	BANCO PACIFICO CTA. CTE. 8148538	27.078,00	
1.01.02	ACTIVOS FINANCIEROS		630.359,59
1.01.02.05	CUENTAS Y DCTOS X COBRAR CLIENTES NO RELACIONADOS		606.956,45

1.01.02.05.01	CUENTAS Y DCTOS X COBRAR CLIENTES NO RELACIONADOS	601.896,72	
1.01.02.05.02	CHEQUES RECIBIDOS X COBRAR CLIENTES NO RELAC.	5.055,63	
1.01.02.05.04	DOCUMENTOS SIN REGISTRAR POR TARJETAS DE CREDITO	4,10	
1.01.02.08	OTRAS CUENTAS POR COBRAR		28.152,53
1.01.02.08.01	PRESTAMOS A EMPLEADOS	13.735,03	
1.01.02.08.02	CUENTAS POR COBRAR PROVEEDORES POR NOTAS DE CREDITO	501,83	
1.01.02.08.03	CUENTAS POR COBRAR OTROS	13.365,67	
1.01.02.08.09	CUENTAS POR COBRAR DANIEL SALCEDO	550,00	
1.01.02.09	(-) PROVISION DE CUENTAS INCOBRABLES		-4.749,39
1.01.02.09.01	(-) PROVISION DE CUENTAS INCOBRABLES	-4.749,39	
1.01.03	INVENTARIOS		684.338,84
1.01.03.06	INVENTARIO P. TERM. Y MERC. EN ALMACEN COMPRADO A TERCEROS		449.543,64
1.01.03.06.01	INVENTARIO A P. TERM. Y MERC. EN ALMACEN COMPRADO A TERCEROS 12%	449.543,64	
1.01.03.07	MERCADERIAS EN TRÁNSITO		234.795,20
1.01.03.07.05	INVENTARIOS EN GUIAS DE PRESDESPACHO	234.795,20	
1.01.04	SERVIVIOS Y OTROS PAGOS ANTICIPADOS		392.464,52
1.01.04.01	SEGUROS PAGADOS POR ANTICIPADOS		2.416,57
1.01.04.01.01	SEGUROS PAGADOS POR ANTICIPADOS	2.416,57	
1.01.04.03	ANTICIPO A PROVEEDORES		384.658,67
1.01.04.03.01	ANTICIPO A PROVEEDORES	384.658,67	
1.01.04.04	OTROS ANTICIPOS ENTREGADOS		5.389,28
1.01.04.04.01	ANTICIPO DE A EMPLEADOS	5.389,28	
1.01.05	ACTIVOS POR IMPUESTOS CORRIENTES		37.857,61
1.01.05.01	CREDITO TRIBUTARIO A FAVOR DE LA EMP. (IVA)		24.696,65
1.01.05.01.01	CREDITO TRIBUTARIO (IVA)	24.696,65	
1.01.05.02	CREDITO TRIBUTARIO IMPUESTO A LA RENTA		13.160,96
1.01.05.02.01	CREDITO TRIB. I.R. AÑOS ANTERIORES	13.160,96	
1.02	<u>ACTIVO NO CORRIENTE</u>		587.563,46
1.02.01	PROPIEDAD PLANTA Y EQUIPO		567.716,48
1.02.01.01	PROPIEDAD PLATA Y EQUIPO		792.882,43

1.02.01.01.01	TERRENOS	365.315,93	
1.02.01.01.02	EDIFICIOS	204.644,36	
1.02.01.01.05	MUEBLES Y ENSERES	482,14	
1.02.01.01.06	MAQUINARIA Y EQUIPO	41.929,78	
1.02.01.01.08	EQUIPO DE COMPUTACION	8.790,15	
1.02.01.01.09	VEHICULOS, EQUIPOS DE TRANSPORTE Y EQUIPO CAMINERO MOVIL	166.501,17	
1.02.01.01.10	OTRAS PROPIEDADES, PLANTA Y EQUIPO	5.218,90	
1.02.01.12	(-) DEPRECIACION ACUMULADA PROPIEDADES, PLANTA Y EQUIPO		-225.165,95
1.02.01.12.01	(-) DEPRECIACION ACUM. EDIFICIOS	-82.881,06	
1.02.01.12.04	(-) DEPRECIACION ACUM. MUEBLES Y ENSERES	-482,14	
1.02.01.12.05	(-) DEPRECIACION ACUM. MAQUINARIA Y EQUIPO	-22.315,87	
1.02.01.12.07	(-) DEPRECIACION ACUM. EQUIPO DE COMPUTACION	-6.868,81	
1.02.01.12.08	(-) DEPRECIACION ACUM. VEHICULOS, EQ. DE TRANSP. Y EQ CAMINERO MOVIL	-109.639,90	
1.02.01.12.09	(-) DEPRECIACION ACUM. OTROS PROPIEDADES, PLANTA Y EQUIPO	-2.978,17	
1.02.05	ACTIVOS POR IMPUESTOS DIFERIDOS		4.743,98
1.02.05.01	ACTIVOS POR IMPUESTOS DIFERIDOS		4.743,98
1.02.05.01.01	ACTIVOS POR IMPUESTOS DIFERIDOS	4.687,48	
1.02.05.01.02	ACTIVOS POR INTERESES A DEVENGAR POR IMPUESTOS	56,50	
1.02.07	OTROS ACTIVOS FINANCIEROS NO CORRIENTES		15.103,00
1.02.07.06	OTROS ACTIVOS NO CORRIENTES		15.103,00
1.02.07.06.04	COOP. MEGO CERTIFICADOS APORTACION	15.100,00	
1.02.07.06.05	COOP. FORTUNA CERTICADOS APORTACION	3,00	
TOTAL ACTIVOS			2.359.794
2.	PASIVO		
2.01	<u>PASIVO CORRIENTE</u>		1.628.749,9
2.01.01	CUENTAS Y DOCUMENTOS POR PAGAR		876.874,12
2.01.01.01	CUENTAS Y DCTOS. POR PAGAR LOCALES		876.874,12
2.01.01.01.01	CUENTAS Y DCTOS. X PAGAR PROVEDDORES NO RELAC.	429.885,35	
2.01.01.01.02	CUENTAS Y DCTOS. X PAGAR PROVEDDORES LOCALES	83.108,10	
2.01.01.01.04	OTROS DTOS X PAGAR DOCUMENTOS EN CUSTODIO	363.880,67	

2.01.04	OBLIGACIONES CON INSTITUCIONES FINANCIERAS		143.800,84
2.01.04.01	OBLIGACIONES CON INST. FINANCIERAS LOCALES		143.800,84
2.01.04.01.03	CUENTAS X PAGAR T/C AMERICAN	8.097,57	
2.01.04.01.10	CUENTAS X PAGAR T/C PACIFICARD	11.367,81	
2.01.04.01.11	CUENTAS X PAGAR PAGOS T/C VISA BCO MACHALA	1.313,30	
2.01.04.01.13	PRÉSTAMO CORRIENTE COOP FORTUNA 01006005542	7.160,54	
2.01.04.01.14	PRÉSTAMO CORRIENTE COOPMEGO 0010503619	35.861,62	
2.01.04.01.17	PRÉSTAMO CORRIENTE BCO INTERNACIONAL 850300422	20.000,00	
2.01.04.01.18	PRÉSTAMO CORRIENTE BCO INTERJACIONAL 850300423	20.000,00	
2.01.04.01.19	PRÉSTAMO CORRIENTE BCO INTERNACIONAL 850300437	40.000,00	
2.01.07	OTRAS OBLIGACIONES CORRIENTES		414.888,63
2.01.07.01	OBLIGACIONES CON LA ADMINISTRACION TRIBUTARIA		2.253,85
2.01.07.01.15	RETENCIONES IVA POR PAGAR	1.084,89	
2.01.07.01.16	RETENCIONES FUENTE IMP. RENTA POR PAGAR	1.168,96	
2.01.07.03	OBLIGACIONES CON EL IESS		8.153,14
2.01.07.03.01	APORTES AL IESS POR APGAR	4.049,00	
2.01.07.03.02	FONDOS DE RESERVA POR PAGAR	954,19	
2.01.07.03.03	PRÉSTAMOS HIPOTECARIAS IESS POR PAGAR	2.032,76	
2.01.07.03.04	PRÉSTAMOS QUIROGRAFARIOS IESS POR PAGAR	1.096,22	
2.01.07.03.05	EXTENCION DE SALUD POR PAGAR IESS	20,97	
2.01.07.04	OBLIGACIONES POR BENEFICIOS DE LEY A EMPLEADOS		52.457,96
2.01.07.04.01	SUELDOS POR PAGAR	48.636,61	
2.01.07.04.02	DECIMOTERCER SUELDO POR PAGAR	1.538,07	
2.01.07.04.03	DECIMOCUARTO SUELDO POR PAGAR	2.283,28	
2.01.07.05	PARTICIPACION TRABAJADORES POR PAGAR DEL EJERCICIO		1.640,94
2.01.07.05.01	PARTICIPACION TRABAJADORES POR PAGAR DEL EJERCICIO	1.640,94	
2.01.07.06	DIVENDOS POR PAGAR		27.479,12
2.01.07.06.01	DIVENDOS POR PAGAR A SOCIOS	27.479,12	
2.01.07.08	CUENTAS POR PAGAR DIVERSAS/RELACIONADAS		322.903,62
2.01.07.08.01	CUENTAS POR PAGAR DIVERSAS/RELACIONADAS		322.903,62

2.01.07.08.01.01	CUENTAS POR PAGAR A SOCIOS JOSE CORDOVA CEVALLOS	170.766,56	
2.01.07.08.01.02	CUENTAS POR PAGAR A SOCIOS JOSE CORDOVA MACHADO	129.983,52	
2.01.07.08.01.03	CUENTAS POR PAGAR A ELBOQAGRO	22.153,54	
2.01.10	ANTICIPOS A CLIENTES		26.835,13
2.01.10.01	ANTICIPOS A CLIENTES		26.835,13
2.01.10.01.01	ANTICIPOS A CLIENTES CORRIENTES	26.835,13	
2.01.12	PORCION CORRIENTE DE PROVISIONES		2.493,60
2.01.12.03	PROVISIÓN CORRIENTES OTRAS		2.493,60
2.01.12.03.01	PROVISIÓN CONTRIBUCIÓN ÚNICA CORTO PLAZO	2.493,60	
2.01.13	OTROS PASIVOS CORRIENTES		163.857,53
2.01.13.01	OTROS PASIVOS CORRIENTES		163.857,53
2.01.13.01.01	OTRAS CUENTAS POR PAGAR A TERCEROS	163.857,53	
2.02	<u>PASIVO NO CORRIENTE</u>		492.984,54
2.02.03	OBLIGACIONES CON INSTITUCIONES FINANCIERAS NO CORRIENTES		425.798,19
2.02.03.01	OBLIGACIONES CON INST. FINANC. LOCALES NO CORRIENTES		425.798,19
2.02.03.01.07	PRÉSTAMO COOP MEGO 0010503619	425.798,19	
2.02.07	PROVISIONES POR BENEFICIOS A EMPLEADOS		66.714,96
2.02.07.01	PROVISION JUBILACION PATRONAL		27.482,18
2.02.07.01.01	PROVISION JUBILACION PATRONAL NO CORRIENTE	27.482,18	
2.02.07.02	PROVISION DESAHUCIO		39.232,78
2.02.07.02.01	PROVISION DESAHUCIO NO CORRIENTE	39.232,78	
2.02.09	PASIVO DIFERIDO		471,39
2.02.09.02	PASIVO POR IMPUESTOS DIFERIDOS		471,39
2.02.09.02.02	PASIVOS POR INTERESES POR PAGAR IMPUESTOS	471,39	
	TOTAL PASIVOS		2.121.734,4
3	PATRIMONIO NETO		
3.01	<u>CAPITAL</u>		85.000,00
3.01.01	CAPITAL		85.000,00
3.01.01.01	CAPITAL SUSCRITO O ASIGNADO		85.000,00
3.01.01.01.01	CÓRDOVA CEVALLOS JOSE VICENTE	70.839,00	

3.01.01.01.02	CÓRDOVA MACHADO JOSE VICENTE	14.161,00	
3.02	APORTES DE SOCIOS O ACCIONISTAS PARA FUTURAS CAPITALIZACIONES		826,79
3.02.01	APORTES DE SOCIOS O ACCIONISTAS PARA FUTURAS CAPITALIZACIONES		826,79
3.02.01.01	APORTES DE SOCIOS O ACCIONISTAS PARA FUTURAS CAPITALIZACIONES		826,79
3.02.01.01.02	APORTES DE UTILIDADES NO RECIBIDAS DE SOCIOS O ACCIONISTAS PARA FUTURAS CAPITALIZACION	826,79	
3.04	<u>RESERVAS</u>		34.020,42
3.04.01	RESERVA LEGAL		17.000,00
3.04.01.01	RESERVA LEGAL		17.000,00
3.04.01.01.01	RESERVA LEGAL	17.000,00	
3.04.02	RESERVA FACULTATIVA Y ESTATUTARIA		17020,42
3.04.02.01	RESERVA FACULTATIVA Y ESTATUTARIA		17020,42
3.04.02.01	RESERVA FACULTATIVA Y ESTATUTARIA	17.020,42	
3.05	<u>OTROS RESULTADOS INTEGRALES</u>		-6.070,85
3.05.04	OTROS SUPERAVIT POR REVALUACION		-6.070,85
3.05.04.01	OTROS SUPERAVIT POR REVALUACION		-6.070,85
3.05.04.01.02	OTROS RESULTADO INTEGRAL DESAHUCIO Y JUBILACION	-6.070,85	
3.06	<u>RESULTADOS ACUMULADOS</u>		121.301,39
3.06.01	GANANCIAS ACUMULADAS		134.660,54
3.06.01.01	GANANCIAS ACUMULADAS		134.660,54
3.06.01.01.01	GANANCIAS ACUMULADAS	134.660,54	
3.06.03	RESULTADOS ACUM. PROV. DE LA ADOPCION POR PRIMERA VEZ DE LAS NIFF		-13.359,15
3.06.03.01	RESULTADOS ACUM. PROV. DE LA ADOPCION POR PRIMERA VEZ DE LAS NIFF		-13.359,15
3.06.03.01.01	RESULTADOS ACUM. PROV. DE LA ADOPCION POR PRIMERA VEZ DE LAS NIFF	-13.359,15	
3.07	<u>RESULTADOS DEL EJERCICIO</u>		2.981,88
3.07.01	RESULTADOS DEL EJERCICIO		2.981,88
3.07.01.01	PERDIDAS Y GANANCIAS NETA DEL PERIODO		2.981,88
3.07.01.01	PERDIDAS Y GANANCIAS NETA DEL PERIODO	2.981,88	
TOTAL PATRIMONIO			238.059,63
TOTAL PASIVO + PATRIMONIO			2.359.794

Nota: Estado de Situación Financiera año 2021 de la Importadora Lavacor Cía. Ltda.

IMPORTADORA LAVACOR CIA. LTDA
Av. Universitaria entre Cética y Gonzanamá
119172638001
ESTADO DE RESULTADOS
Período: desde 01-01-2020 hasta 31-01-2020

Tabla 9

Estado de Resultados, período 2020.

Código	Cuenta	Subtotal por Cuenta	Totales
4	INGRESOS		
4.01	<u>INGRESOS POR ACTIVIDADES ORDINARIAS</u>		2.036.166,04
4.01.01	VENTA DE BIENES		6.174.646,63
4.01.01.01	VENTA DE BIENES		6.174.646,63
4.01.01.01.01	VENTA NETAS DE LOCALES DE BIENES 12% IVA	6.173.286,63	
4.01.01.01.02	VENTA NETAS DE LOCALES 0% IVA	1.360,00	
4.01.02	PRESTACION DE SERVICIOS		39.074,22
4.01.02.01	PRESTACION DE SERVICIOS		39.074,22
4.01.02.01.01	PRESTACION DE SERVICIOS TECNICENTRO 12% IVA	39.074,22	
4.01.09	(-) DESCUENTO EN VENTAS		-521,91
4.01.09.01	(-) DESCUENTO EN VENTAS		-521,91
4.01.09.01.01	(-) DESCUENTO EN VENTAS 12%	-495,12	
4.01.09.01.02	(-) DESCUENTO EN VENTAS 0%	-26,79	
4.01.10	(-) DEVOLUCION EN VENTAS		-4.177.032,90
4.01.10.01	(-) DEVOLUCION EN VENTAS		-4.177.032,90
4.01.10.01.01	(-) DEVOLUCION EN VENTAS 12%	-4.177.032,90	
4.3	<u>OTROS INGRESOS</u>		16.832,01

4.3.01	OTROS INGRESOS		3.038,52
4.3.01.01	OTROS INGRESOS		3038,52
4.3.01.01.01	MULTA A EMPLEADOS	869,65	
4.3.01.01.03	INGRESOS POR DEVOLUCION DE SEGUROS	105,14	
4.3.01.01.04	INGRESOS POR SOBRANTES DE CAJA	142,88	
4.3.01.01.05	INGRESOS POR SOBRANTE/FALTANTE DE CAJA	1.920,85	
4.3.02	INTERESES FINANCIEROS		1739,92
4.3.02.01	INTERESES FINANCIEROS		1.739,92
4.3.02.01.01	INTERESES FINANCIEROS GANADOS EN CTA DE AHORROS	9,41	
4.3.02.01.02	OTROS INGRESOS FINANCIEROS	1.730,51	
4.3.07	INGRESOS POR VENTAS DE ACTIVOS FIJOS		12.053,57
4.3.07.01	INGRESOS POR UTILIDAD DE VENTA DE ACTIVOS FIJOS	12.053,57	
TOTAL DE INGRESOS			2.052.998,05
5	COSTOS Y GASTOS		
5.01	<u>COSTO DE VENTAS Y PRODUCCION</u>		1.430.363,56
5.01.01	MATERIALES UTILIZADOS POR PRODUCTOS VENDIDOS		1.430.363,56
5.01.01.01	COSTO DE VENTAS Y PRODUCCION		1.430.363,56
5.01.01.01	COSTO DE VENTAS Y PRODUCCION 12%	1.434.657,09	
5.01.01.02	(-) DESCUENTO EN COMPRAS 12%	-5.343,53	
5.01.01.03	COSTO DE VENTAS Y PRODUCCION 0%	1.050	
5.02	<u>GASTOS</u>		621.879,65
5.02.01	GASTOS DE VENTA		183.288,27
5.02.01.01	SUELOS, SALARIOS EN VENTAS		30.351,21
5.02.01.01.01	SUELDOS EN VENTAS	27.631,21	
5.02.01.01.04	HORAS EXTRAS 100% VENTAS	320,00	
5.02.01.01.06	COMISIONES POR VENTAS	2.400,00	
5.02.01.02	BENEFICIOS SOCIALES E INDEM. DE VENTAS		4.642,49
5.02.01.02.01	DECIMO TERCER SUELDO EN VENTAS	2.743,28	
5.02.01.02.02	DECIMO CUARTO SUELDO EN VENTAS	1.899,21	
5.02.01.03	APORTES A LA SEG. SOCIAL DE VENTAS		6.163,24

5.02.01.03.01	APORTE PATRONAL DE VENTAS	3.999,49	
5.02.01.03.02	FONDOS DE RESERVA DE VENTAS	2.163,75	
5.02.01.05	HONORARIOS, COM. Y DIETA A PERS. NAT. EN VENTAS		4.246,32
5.02.01.05.01	HONORARIOS A PERSONAS NATURALES EN VENTAS	102,68	
5.02.01.05.02	COMISIONES A PERSONAS NATURALES EN VENTAS	4.143,64	
5.02.01.08	MANTENIMIENTO Y REPARACIONES EN VENTAS		12.113,01
5.02.01.08.01	MANTENIMIENTO Y REPARACIONES EN VENTAS	3.206,68	
5.02.01.08.02	MANTENIMIENTO Y REPARACIONES VEHICULOS VENTAS	8.906,33	
5.02.01.10	COMISIONES VARIAS EN VENTAS		1.362,27
5.02.01.10.01	COMISIONES EN VENTAS TARJETA DE CREDITO	1.362,27	
5.02.01.11	PROMOCION Y PUBLICIDAD EN VENTAS		1.690,00
5.02.01.11.01	PROMOCION Y PUBLICIDAD EN VENTAS	1.690,00	
5.02.01.12	COMBUSTIBLE Y LUBRICANTES EN VENTAS		8.172,17
5.02.01.12.01	COMBUSTIBLE EN VENTAS	8.172,17	
5.02.01.14	SUMINISTROS MATERIALES Y REPUESTOS VENTAS		7.006,61
5.02.01.14.01	REPUESTOS Y ACCESORIOS PARA ARREGLO DE VEHICULOS	7.006,61	
5.02.01.15	TRANSPORTES		43.110,95
5.02.01.15.01	TRANSPORTE EN VENTAS	3.050,00	
5.02.01.15.02	TRANSPORTE EN COMPRAS	40.060,95	
5.02.01.17	GASTOS DE VIAJE EN VENTAS		9.554,87
5.02.01.17.01	VIATICOS	9.554,87	
5.02.01.18	SERVICIOS PUBLICOS EN VENTAS		23,58
5.02.01.18.01	TELEFONO EN VENTAS	23,58	
5.02.01.27	OTROS GASTOS EN VENTAS		54.851,55
5.02.01.27.01	UNIFORMES PARA PERSONAL DE VENTAS	239,93	
5.02.01.27.03	ALIMENTACION	1.258,56	
5.02.01.27.04	GARANTIA BUEN USO DE ANTICIPO	329,26	
5.02.01.27.05	GARANTIA FIEL CUMPLIMIENTO	52,5	
5.02.01.27.08	SERVICIOS VARIOS DE VENTAS	4.081,38	
5.02.01.27.10	GASTO PROVISIONES PARA CUENTAS INCOBRABLES	3.276,85	

5.02.01.27.11	ECOVALOR	1.700,05	
5.02.01.27.99	GASTOS NO DEDUCIBLES VTAS	43.913,02	
5.02.02	GASTOS ADMINISTRATIVOS		328.945,77
5.02.02.01	SUELDOS, SALARIOS EN ADMINISTRATIVOS		115.199,21
5.02.02.01.01	SUELDOS EN ADMINISTRATIVOS	109.505,22	
5.02.02.01.03	HORAS EXTRAS 100% ADMINISTRATIVOS	625	
5.02.02.01.04	BONIFICACIONES DE ADMINISTRATIVOS	953,00	
5.02.02.01.06	GASTO PARTICIPACION A TRABAJADORES (NIF)	4.115,99	
5.02.02.02	BENEFICIOS SOCIALES E INDEM. ADMINISTRATIVOS		17.736,67
5.02.02.02.01	DECIMO TERCER SUELDO DE ADMINISTRATIVOS	7.201,20	
5.02.02.02.02	DECIMO CUARTO SUELDO DE ADMINISTRATIVOS	2.399,76	
5.02.02.02.05	DESAHUCIO DE ADMINISTRATIVOS	7.157,32	
5.02.02.02.06	GASTO JUBILACION PATRONAL ADMINISTRATIVOS	978,39	
5.02.02.03	APORTES A LA SEG. SOCIAL ADMINISTRATIVOS		23.713,85
5.02.02.03.01	APORTE PATRIAL DE ADMINISTRATIVOS	14.144,32	
5.02.02.03.02	FONDOS DE RESERVA DE ADMINISTRATIVOS	9.569,53	
5.02.02.05	HONORARIOS, COM. Y DIETAS A PERSONAS NATURALES EN G. ADMINISTRATIVOS		3.068,00
5.02.02.05.01	HONORARIOS A PERSONAS NATURALES EN G. ADMINISTRATIVOS	3.068,00	
5.02.02.08	MANTENIMIENTO Y REPARACIONES EN G. ADMINISTRATIVOS		2.418,63
5.02.02.08.01	MANTENIMIENTO Y REPARACIONES EN G. ADMINISTRATIVOS	958,06	
5.02.02.08.02	MANTENIMIENTO Y REPARACIONES EN VEHICULOS ADMINISTRATIVOS	1.068,57	
5.02.02.08.03	MANTENIMIENTO Y SERVICIOS POR SISTEMA CONTABLE	392,00	
5.02.02.09	ARRENDAMIENTO OPERATIVO EN G. ADMINISTRATIVOS		1714,28
5.02.02.09.01	ARRENDAMIENTO DE OFICINAS Y MUEBLES	1.714,28	
5.02.02.11	PROMOCION Y PUBLICIDAD EN G. ADMINISTRATIVOS		126,58
5.02.02.11.01	PROMOCION Y PUBLICIDAD EN G. ADMINISTRATIVOS	126,58	
5.02.02.12	COMBUSTIBLE Y LUBRICANTES EN G. ADMINISTRATIVOS		2.032,67
5.02.02.12.01	COMBUSTIBLE EN G. ADMINISTRATIVOS	2.032,67	
5.02.02.13	SUMINISTROS MATERIALES Y REPUESTOS EN G. ADMINISTRATIVOS		18.031,53
5.02.02.13.01	UTILES Y SUMINISTROS DE OFICINA EN G. ADMINISTRATIVOS	7.328,70	

5.02.02.13.02	SUMINISTROS DE COMPUTACIONEN G. ADMINISTRATIVOS	987,41	
5.02.02.13.03	SUMINISTROS DE LIMPIEZA EN G. ADMINISTRATIVOS	915,70	
5.02.02.13.04	GASTO DE IMPRENTA Y REPRODUCCION EN G. ADMINISTRATIVOS	1.492,50	
5.02.02.13.05	MATERIAL EN GASTOS ADMINISTRATIVOS	7.235,43	
5.02.02.13.06	REPUESTOS EN GASTOS ADMINISTRATIVOS	71,79	
5.02.02.14	SEGUROS Y REASEGUROS EN G. ADMINISTRATIVOS		27.165,09
5.02.02.14.01	SEGUROS Y REASEGUROS EN G. ADMINISTRATIVOS	27.165,09	
5.02.02.16	GASTOS DE GESTION EN G. ADMINISTRATIVOS		4.908,62
5.02.02.16.01	GASTOS DE GESTION EN G. ADMINISTRATIVOS	4.908,62	
5.02.02.17	GASTOS DE VIAJE EN G. ADMINISTRATIVOS		344,98
5.02.02.17.02	HOSPEDAJE Y ALIMENTACION EN VIAJES ADMINISTRATIVOS	344,98	
5.02.02.18	SERVICIOS PUBLICOS EN G. ADMINISTRATIVOS		5.875,87
5.02.02.18.01	AGUA EN G. ADMINISTRATIVOS	484,13	
5.02.02.18.02	TELEFONO EN GASTOS ADMINISTRATIVOS	1.890,42	
5.02.02.18.04	ENERGIA EN GASTOS ADMINISTRATIVOS	3.501,32	
5.02.02.20	IMPUESTO, CONTRIBUCIONES Y OTROS EN G. ADMINISTRATIVOS		30.254,16
5.02.02.20.01	PERMISOS, TRAMITES EN INST. DEL ESTADO	4.056,74	
5.02.02.20.02	PATENTE MUNICIPAL EN G. ADMINISTRATIVOS	1.781,27	
5.02.02.20.03	PAGOS EN NOTARIAS EN G. ADMINISTRATIVOS	449,24	
5.02.02.20.05	MATRICULACION VEHICULOS Y PAGOS RELACIONADOS	1.397,79	
5.02.02.20.07	GASTO DE IMPUESTO A LA RENTA (NIF)	22.569,12	
5.02.02.21	DEPRECIACIONES EN G. ADMINISTRATIVOS		40.526,16
5.02.02.21.01	DEPRECIACION ACUM. EDIFICIOS	6.072,46	
5.02.02.21.04	DEPERECIACION ACUM. MUEBLES Y ENSERES EN G. ADMINISTRATIVOS	48,24	
5.02.02.21.05	DEPERECIACION ACUM. MAQUINARIA Y EQUIPO EN G. ADMINISTRATIVOS	3.779,26	
5.02.02.21.07	DEPRECIACION ACUM. EQUIPO DE COMPUTACION EN G. ADMINISTRATIVOS	1.206,96	
5.02.02.21.08	DEPRECIACION ACUM. VEH. EQ. DE TRANSP Y EQ. CAMI. MOVIL EN G. ADMINISTRATIVOS	29.030,04	

5.02.02.21.09	DEPRECIACION ACUM. OTROS PROPIEDADES, PLANTA Y EQUIPO EN G. ADMINISTRATIVOS	389,20	
5.02.02.27	PAGOS POR OTROS SERVICIOS EN G. ADMINISTRATIVOS		35.192,84
5.02.02.27.03	SERVICIOS DE GUARDIANIA	714,28	
5.02.02.27.04	CORRESPONDENCIA	1.642,52	
5.02.02.27.05	GASTOS DE AUTOCONSUMO	8.086,03	
5.02.02.27.06	IVA AUTOCONSUMO	1.301,18	
5.02.02.27.07	SERVICIOS DE AUDITORIA EXTERNA	4.444,44	
5.02.02.27.08	SERVICIOS VARIOS EN GASTOS ADMINISTRATIVOS	7.136,91	
5.02.02.27.09	UNIFORME DE ADMINISTRATIVOS	451,79	
5.02.02.27.10	GASTOS NO DEDUCIBLES EN DEPRECIACIONES	3.136,51	
5.02.02.27.99	GASTOS NO DEDUCIBLES ADMINISTRACION	8.279,18	
5.02.02.28	OTRAS PERDIDAS EN GASTOS ADMINISTRATIVOS		636,63
5.02.02.28.02	INTERESES Y MULTAS SRI	221,69	
5.02.02.28.05	DIFERENCIAS POR REDONDEO A 2 DECIMALES EN CONTABILIZACION	-170,66	
5.02.02.28.06	GASTOS POR RETENCIONES ASUMIDAS	271,46	
5.02.02.28.08	GASTOS NO DEDUCIBLES IMP. CONTRIB. UNICA Y TEMPORAL	314,14	
5.02.03	GASTOS FINANCIEROS		61.214,52
5.02.03.01	GASTOS EN INTERESES		51.051,73
5.02.03.01.01	GASTO EN INTERESES	51.051,73	
5.02.03.02	GASTO EN COMISIONES BANCARIAS		7.311,32
5.02.03.02.01	GASTO EN COMISIONES BANCARIAS	7.311,32	
5.02.03.05	OTROS GASTOS FINANCIEROS		2.851,47
5.02.03.05.01	COSTOS FINANCIEROS EST. ACTUARIAL	2.851,47	
5.02.04	GASTOS DE TALLERES		48.431,09
5.02.04.01	SUELDOS, SALARIOS EN TALLERES		28.218,22
5.02.04.01.01	SUELDOS DE TALLERES	24.829,44	
5.02.04.01.03	HORAS EXTRAS 100% DE TALLERES	3.388,78	
5.02.04.02	BENEFICIOS SOCIALES E IDEM DE TALLERES		5.636,55

5.02.04.02.01	DECIMO TERCER SUELDO DE TALLERES	2.430,01	
5.02.04.02.02	DECIMO CUARTO SUELDO DE TALLERES	2.099,79	
5.02.04.02.06	VACACIONES PERSONAL TALLERES	-463,96	
5.02.04.02.07	SALARIO DIGNO PERSONAL DE TALLERES	1.570,71	
5.02.04.03	APORTES A LA SEG. SOCIAL DE TALLERES		5.476,27
5.02.04.03.01	APORTE PATRONAL DE TALLERES	3.791,06	
5.02.04.03.02	FONDOS DE RESERVA DE TALLERES	1.685,21	
5.02.04.04	SUMINISTROS MATERIALES Y REPUESTOS EN TALLERES		4.289,32
5.02.04.04.01	SUMINISTROS DE LIMPIEZA PARA TALLERES	2.394,36	
5.02.04.04.02	INSUMOS PARA TALLERES	265,57	
5.02.04.04.03	ACCESORIOS PARA TALLERES	1.022,55	
5.02.04.04.05	REPUESTOS PARA MANTENIMIENTO DE TALLERES	302,69	
5.02.04.04.05	REPUESTOS PARA SERVICIOS MECANICOS	251,96	
5.02.04.04.05	COMBUSTIBLE PARA SERVICIOS MECANICOS	52,19	
5.02.04.06	OTROS GASTOS EN TALLERES		4.810,73
5.02.04.06.01	ALIMENTACION PARA PERSONAL DE TALLERES	4.181,72	
5.02.04.06.02	UNIFORMES PERSONAL TALLERES	122,14	
5.02.04.06.03	MANTIMIENTO INSTALACIONES DE TALLERES	169,33	
5.02.04.06.04	PROMOCION DE REDES SOCIALES	337,54	
TOTAL DE GASTOS			2.052.243,21
RESULTADOS			
	TOTAL DE INGRESOS		2.052.998,05
	(-) TOTAL DE COSTOS Y GASTOS		2.052.243,21
	(=) UTILIDAD/ PERDIDA		754,84
RESULTADO DESPUES DE AJUSTES			754,84

Nota: Estado de Resultados 2020 de la Importadora Lavacor Cía. Ltda.

IMPORTADORA LAVACOR CIA. LTDA

Av. Universitaria entre Célica y Gonzanamá

119172638001

ESTADO DE RESULTADOS

Período: desde 01-01-2021 hasta 31-01-2021

Tabla 10

Estado de Resultados, período 2021.

Código	Cuenta	Subtotal por Cuenta	Totales
4	INGRESOS		
4.01	<u>INGRESOS POR ACTIVIDADES ORDINARIAS</u>		1.781.635,45
4.01.01	VENTA DE BIENES		2.198.127,29
4.01.01.01	VENTA DE BIENES		2.198.127,29
4.01.01.01.01	VENTA NETAS DE LOCALES DE BIENES 12% IVA	2.197.374,15	
4.01.01.01.02	VENTA NETAAS DE LOCALES DE BIENES 0% IVA	753,14	
4.01.02	PRESTACION DE SERVICIOS		65.176,81
4.01.02.01	PRESTACION DE SERVICIOS		65.176,81
4.01.02.01.01	PRESTIACION DE SERVICIOS TECNICENTRO 12% IVA	65.176,81	
4.01.06	INTERESES		6,00
4.01.06.01	INTERESES EN VENTAS		6,00
4.01.06.01.01	INTERESES GENERADAS EN VENTAS	6,00	
4.01.09	(-) DESCUENTO EN VENTAS		-892,57
4.01.09.01	(-) DESCUENTO EN VENTAS		-892,57
4.01.09.01.01	(-) DESCUENTO EN VENTAS 12%	-892,57	
4.01.10	(-) DEVOLUCION EN VENTAS		-480.782,08
4.01.10.01	(-) DEVOLUCION EN VENTAS		-480.782,08
4.01.10.01.01	(-) DEVOLUCION EN VENTAS 12%	-480.761,08	

4.01.10.01.02	(-) DEVOLUCION EN VENTAS 10%	-21,00	
4.3	OTROS INGRESOS		8.935,60
4.3.01	OTROS INGRESOS		8434,09
4.3.01.01	MULTA A EMPLEADOS	835,00	
4.3.01.03	INGRESOS POR DEVOLUCION DE SEGUROS	1763,36	
4.3.01.04	INGRESOS POR SOBRANTES DE CAJA	5.835,73	
4.3.02	INTERESES FINANCIEROS		10,44
4.3.02.01	INTERESES FINANCIEROS		10,44
4.3.02.01.01	INTERESES FINANCIEROS GANADOS EN CTA DE AHORROS	10,44	
4.3.07	INGRESOS POR VENTAS DE ACTIVOS FIJOS		491,07
4.3.07.01	INGRESOS POR UTILIDAD DE VENTA DE ACTIVOS FIJOS	491,07	
TOTAL DE INGRESOS			1.790.571,05
5	COSTOS Y GASTOS		
5.01	<u>COSTO DE VENTAS Y PRODUCCION</u>		1.131.875,82
5.01.01	MATERIALES UTILIZADOS POR PRODUCTOS VENDIDOS		1.131.875,82
5.01.01.01	COSTO DE VENTAS Y PRODUCCION		1.131.875,82
5.01.01.01	COSTO DE VENTAS Y PRODUCCION 12%	1.133.758,17	
5.01.01.02	(-) DESCUENTO EN COMPRAS 12%	-16.789,30	
5.01.01.03	COSTO DE VENTAS Y PRODUCCION 0%	630,00	
5.01.01.04	(-) DESCUENTO EN COMPRAS 0%	-72,41	
5.01.01.07	TRANSPORTE EN COMPRAS DE MERCADERIA	14.349,36	
5.02	<u>GASTOS</u>		655.713,35
5.02.01	GASTOS DE VENTA		164.947,50
5.02.01.01	SUELOS, SALARIOS EN VENTAS		32.016,40
5.02.01.01.01	SUELDOS EN VENTAS	26.876,92	
5.02.01.01.05	BONIFICACIONES	195,06	
5.02.01.01.06	COMISIONES POR VENTAS	4.944,42	
5.02.01.02	BENEFICIOS SOCIALES E INDEM. DE VENTAS		4.084,73
5.02.01.02.01	DECIMO TERCER SUELDO EN VENTAS	2.668,15	
5.02.01.02.02	DECIMO CUARTO SUELDO EN VENTAS	1.416,58	

5.02.01.03	APORTES A LA SEG. SOCIAL DE VENTAS		6.605,04
5.02.01.03.01	APORTE PATRONAL DE VENTAS	4.008,90	
5.02.01.03.02	FONDOS DE RESERVA DE VENTAS	2.596,14	
5.02.01.08	MANTENIMIENTO Y REPARACIONES EN VENTAS		33.630,53
5.02.01.08.01	MANTENIMIENTO Y REPARACIONES EN VENTAS	15.379,32	
5.02.01.08.02	MANTENIMIENTO Y REPARACIONES VEHICULOS VENTAS	18.251,21	
5.02.01.10	COMISIONES VARIAS EN VENTAS		1.460,36
5.02.01.10.01	COMISIONES EN VENTAS TARJETA DE CREDITO	1.460,36	
5.02.01.11	PROMOCION Y PUBLICIDAD EN VENTAS		7.368,22
5.02.01.11.01	PROMOCION Y PUBLICIDAD EN VENTAS	7.368,22	
5.02.01.12	COMBUSTIBLE Y LUBRICANTES EN VENTAS		11.660,28
5.02.01.12.01	COMBUSTIBLE EN VENTAS	11.644,19	
5.02.01.12.02	LUBRICANTES EN VENTAS	16,09	
5.02.01.14	SUMINISTROS MATERIALES Y REPUESTOS VENTAS		9.301,65
5.02.01.14.01	RESPUESTOS Y ACCESORIOS PARA ARREGLO DE VEHICULOS	7.871,65	
5.02.01.14.02	MATERIALES PUBLICITARIO	1.430,00	
5.02.01.15	TRANSPORTES		21.726,10
5.02.01.15.01	TRANSPORTE EN VENTAS	45,8	
5.02.01.15.02	TRANSPORTE EN COMPRAS	21.680,30	
5.02.01.17	GASTOS DE VIAJE EN VENTAS		8.691,80
5.02.01.17.01	VIATICOS	8.691,80	
5.02.01.27	OTROS GASTOS EN VENTAS		28.402,39
5.02.01.27.01	UNIFORMES PARA PERSONAL	309,82	
5.02.01.27.03	ALIMENTACION	2.952,32	
5.02.01.27.04	GARANTIA BUEN USO DE ANTICIPO	209,93	
5.02.01.27.08	SERVICIOS VARIOS DE VENTAS	8.710,14	
5.02.01.27.09	SEGUROS DE VEHICULOS EN GASTOS DE VENTAS	134,5	
5.02.01.27.10	GASTO PROVISIONES PARA CUENTAS INCOBRABLES	5.179,10	
5.02.01.27.11	ECOVALOR	135,00	
5.02.01.27.12	PERDIDAS POR SUMINISTRIS	10.194,50	

5.02.01.27.99	GASTOS NO DEDUCIBLES VTAS	577,08	
5.02.02	GASTOS ADMINISTRATIVOS		363.785,24
5.02.02.01	SUELDOS, SALARIOS EN ADMINISTRATIVOS		150.527,30
5.02.02.01.01	SUELDOS EN ADMINISTRATIVOS	147.119,64	
5.02.02.01.03	HORAS EXTRAS 100% ADMINISTRATIVOS	726,72	
5.02.02.01.04	BONIFICACIONES DE ADMINISTRATIVOS	1.040,00	
5.02.02.01.06	GASTO PARTICIPACION A TRABAJADORES (NIF)	1.640,94	
5.02.02.02	BENEFICIOS SOCIALES E INDEM. ADMINISTRATIVOS		21.388,68
5.02.02.02.01	DECIMO TERCER SUELDO DE ADMINISTRATIVOS	12.698,89	
5.02.02.02.02	DECIMO CUARTO SUELDO DE ADMINISTRATIVOS	2.433,09	
5.02.02.02.05	DESAHUCIO DE ADMINISTRATIVOS	3.911,88	
5.02.02.02.06	GASTO JUBILACION PATRONAL ADMINISTRATIVOS	2.210,44	
5.02.02.02.07	VACACIONES ADMINISTRATIVAS	134,38	
5.02.02.03	APORTES A LA SEG. SOCIAL ADMINISTRATIVOS		30.877,51
5.02.02.03.01	APORTE PATRIAL DE ADMINISTRATIVOS	18.089,67	
5.02.02.03.02	FONDOS DE RESERVA DE ADMINISTRATIVOS	12.787,84	
5.02.02.05	HONORARIOS, COM. Y DIETAS A PERSONAS NATURALES EN G. ADMINISTRATIVOS		2.954,36
5.02.02.05.01	HONORARIOS A PERSONAS NATURALES EN G. ADMINISTRATIVOS	2.954,36	
5.02.02.08	MANTENIMIENTO Y REPARACIONES EN G. ADMINISTRATIVOS		4.517,45
5.02.02.08.01	MANTENIMIENTO Y REPARACIONES EN VEHICULOS ADMINISTRATIVOS	3.113,54	
5.02.02.08.02	MANTENIMIENTO Y REPARACIONES POR SISTEMA CONTABLE	1.014,91	
5.02.02.08.03	ARRENDAMIENTO OPERATIVO EN G. ADMINISTRATIVOS	389,00	
5.02.02.09	ARRENDAMIENTO OPERATIVO EN G. ADMINISTRATIVOS		285,71,00
5.02.02.09.01	ARRENDAMIENTO DE OFICINAS Y MUEBLES	285,71	
5.02.02.11	PROMOCION Y PUBLICIDAD EN G. ADMINISTRATIVOS		775,00
5.02.02.11.01	PROMOCION Y PUBLICIDAD EN G. ADMINISTRATIVOS	775,00	
5.02.02.12	COMBUSTIBLE Y LUBRICANTES EN G. ADMINISTRATIVOS		1.678,28
5.02.02.12.01	COMBUSTIBLE EN G. ADMINISTRATIVOS	1.678,28	
5.02.02.13	SUMINISTROS MATERIALES Y REPUESTOS EN G. ADMINISTRATIVOS		12.886,08
5.02.02.13.01	UTILES Y SUMINISTROS DE LIMPIEZA EN G. ADMINISTRATIVOS	6.018,45	

5.02.02.13.03	SUMINISTROS DE LIMPIEZA EN G. ADMINISTRATIVOS	801,82	
5.02.02.13.04	GASTO DE IMPRENTA Y REPRODUCCION EN G ADMINISTRATIVO	1.794,00	
5.02.02.13.05	MATERIALES EN GASTOS ADMINISTRATIVOS	4.271,81	
5.02.02.14	SEGUROS Y REASEGUROS EN G. ADMINISTRATIVOS		30.039,37
5.02.02.14.01	SEGUROS Y REASEGUROS EN G. ADMINISTRATIVOS	30.039,37	
5.02.02.16	GASTOS DE GESTION EN G. ADMINISTRATIVOS		9.990,14
5.02.02.16.01	GASTOS DE GESTION EN G. ADMINISTRATIVOS	9.990,14	
5.02.02.17	GASTOS DE VIAJE EN G. ADMINISTRATIVOS		330,36
5.02.02.17.02	HOSPEDAJE Y ALIMENTACION EN VIAJES ADMINISTRATIVOS	330,36	
5.02.02.18	SERVICIOS PUBLICOS EN G. ADMINISTRATIVOS		6.461,81
5.02.02.18.01	AGUA EN G. ADMINISTRATIVOS	757,13	
5.02.02.18.02	TELEFONO EN GASTOS ADMINISTRATIVOS	1.727,30	
5.02.02.18.04	ENERGIA EN GASTOS ADMINISTRATIVOS	3.977,38	
5.02.02.20	IMPUESTO, CONTRIBUCIONES Y OTROS EN G. ADMINISTRATIVOS		16.075,11
5.02.02.20.01	PERMISOS, TRAMITES EN INST. DEL ESTADO	3.664,59	
5.02.02.20.02	PATENTE MUNICIPAL EN G. ADMINISTRATIVOS	2.000,17	
5.02.02.20.03	PAGOS EN NOTARIAS EN G. ADMINISTRATIVOS	1.201,21	
5.02.02.20.05	MATRICULACION VEHICULOS Y PAGOS RELACIONADOS	1.009,38	
5.02.02.20.06	CONTRIBUCION SUPERINTENDENCIA DE COMPAÑIAS	1.882,95	
5.02.02.20.07	GASTO DE IMPUESTO A LA RENTA (NIF)	6.316,81	
5.02.02.21	DEPRECIACIONES EN G. ADMINISTRATIVOS		44.614,80
5.02.02.21.01	DEPRECIACION ACUM. EDIFICIOS	6.072,36	
5.02.02.21.04	DEPERECIACION ACUM. MUEBLES Y ENSERES EN G. ADMINISTRATIVOS	23,96	
5.02.02.21.05	DEPERECIACION ACUM. MAQUINARIA Y EQUIPO EN G. ADMINISTRATIVOS	3.702,96	
5.02.02.21.07	DEPRECIACION ACUM. EQUIPO DE COMPUTACION EN G. ADMINISTRATIVOS	1.152,52	
5.02.02.21.08	DEPRECIACION ACUM. VEH. EQ. DE TRANSP Y EQ. CAMI. MOVIL EN G. ADMINISTRATIVOS	33.300,24	
5.02.02.21.08	DEPRECIACION ACUM. OTROS PROPIEDADES, PLANTA Y EQUIPO EN G. ADMINISTRATIVOS	362,76	
5.02.02.27	PAGOS POR OTROS SERVICIOS EN G. ADMINISTRATIVOS		29.809,53
5.02.02.27.02	SEMINARIOS CURSOS Y CAPITACIONES AL PERSONAL	17,86	

5.02.02.27.03	SERVICIOS DE GUARDIANIA	1.071,42	
5.02.02.27.04	CORRESPONDENCIA	909,41	
5.02.02.27.05	GASTOS DE AUTOCONSUMO	11.475,95	
5.02.02.27.06	IVA AUTOCONSUMO	1.715,52	
5.02.02.27.07	SERVICIOS DE AUDITORIA EXTERNA	2.500,00	
5.02.02.27.08	SERVICIOS VARIOS EN GASTOS ADMINISTRATIVOS	6.705,34	
5.02.02.27.09	UNIFORME DE ADMINISTRATIVOS	267,86	
5.02.02.27.10	GASTOS NO DEDUCIBLES EN DEPRECIACIONES	3.136,56	
5.02.02.27.99	GASTOS NO DEDUCIBLES ADMINISTRACION	2.009,61	
5.02.02.28	OTRAS PERDIDAS EN GASTOS ADMINISTRATIVOS		573,75
5.02.02.28.01	INTERESES Y MULTAS IESS	54,01	
5.02.02.28.02	INTERESES Y MULTAS SRI	189,51	
5.02.02.28.05	DIFERENCIAS POR REDONDEO A 2 DECIMABLES EN CONTABILIZACION	6,59	
5.02.02.28.08	GASTOS POR RETENCIONES ASUMIDAS	160,53	
5.02.02.28.08	GASTOS NO DEDUCIBLES IMP. CONTRIB. UNICA Y TEMPORAL	163,11	
5.02.03	GASTOS FINANCIEROS		59.448,80
5.02.03.01	GASTOS EN INTERESES		50.118,23
5.02.03.01.01	GASTOS EN INTERESES	50.118,23	
5.02.03.02	GASTO EN COMISIONES BANCARIAS		5.781,34
5.02.03.01.02	GASTO EN COMISIONES BANCARIAS	5.781,34	
5.02.03.05	OTROS GASTOS FINANCIEROS		3.549,23
5.02.03.05.01	COSTOS FINANCIEROS EST. ACTUARIAL	3.549,23	
5.02.04	GASTOS DE TALLERES		67.531,82
5.02.04.01	SUELDOS, SALARIOS EN TALLERES		39.786,70
5.02.04.01.01	SUELDOS DE TALLERES	27.499,50	
5.02.04.01.03	HORAS EXTRAS 100% DE TALLERES	11.842,20	
5.02.04.01.04	BONIFICACIONES DE TALLERES	417,00	
5.02.04.01.05	COMISION VENTAS DE TALLERES	28,00	

5.02.04.02	BENEFICIOS SOCIALES E IDEM DE TALLERES		4.479,23
5.02.04.02.01	DECIMO TERCER SUELDO DE TALLERES	3.245,37	
5.02.04.02.02	DECIMO CUARTO SUELDO DE TALLERES	1.233,86	
5.02.04.03	APORTES A LA SEG. SOCIAL DE TALLERES		8.270,24
5.02.04.03.01	APORTE PATRONAL DE TALLERES	5.517,62	
5.02.04.03.02	FONDOS DE RESERVA DE TALLERES	2.752,62	
5.02.04.04	SUMINISTROS MATERIALES Y REPUESTOS EN TALLERES		6.014,89
5.02.04.04.01	SUMINISTROS DE LIMPIEZA PARA TALLERES	1.185,54	
5.02.04.04.02	INSUMOS PARA TALLERES	1.713,43	
5.02.04.04.03	ACCESO PARA TALLERES	1.120,44	
5.02.04.04.05	RESPUESTOS PARA MANTENIMIENTO DE TALLERES	541,9	
5.02.04.04.05	RESPUESTOS PARA SERVICIOS MECANICOS	1.444,65	
5.02.04.04.05	COMBUSTIBLE PARA SERVICIOS MECANICOS	8,93	
5.02.04.06	OTROS GASTOS EN TALLERES		8.980,76
5.02.04.06.01	ALIMENTACION PARA PERSONAL DE TALLERES	5.302,88	
5.02.04.06.02	UNIFORMES PERSONAL TALLERES	189,64	
5.02.04.06.03	MANTENIMIENTO INSTALACIONES DE TALLERES	1.303,34	
5.02.04.06.04	PROMOCION DE REDES SOCIALES	2.184,90	
TOTAL DE GASTOS			1.787.589,17
RESULTADOS			
	TOTAL DE INGRESOS		1.790.571,05
	(-) TOTAL DE COSTOS Y GASTOS		1.787.589,17
	(=) UTILIDAD/ PERDIDA		2.981,88
RESULTADO DESPUES DE AJUSTES			2.981,88

Nota: Estado de Resultados período 2021 de la Importadora Lavacor Cía. Ltda.

IMPORTADORA LAVACOR CIA. LTDA

ANÁLISIS VERTICAL AL ESTADO DE SITUACIÓN FINANCIERA

Período 2020

Tabla 11

Análisis Vertical al Estado de Situación Financiera, período 2020.

CUENTA	VALOR	% RUBRO	% GRUPO
ACTIVO			
<u>ACTIVO CORRIENTE</u>			
EFFECTIVO Y EQUIVALENTES AL EFFECTIVO	347.750,17	20,91%	15,14%
CAJA	2.916,55	0,18%	0,13%
CAJA GENERAL	2.916,55	0,18%	0,13%
FONDO ROTATIVO	450,00	0,03%	0,02%
CAJA CHICA	450,00	0,03%	0,02%
BANCOS	344.383,62	20,71%	15,00%
BANCO DE LOJA CTA. CTE. 2900867101	17.945,22	1,08%	0,78%
BANCO PICHINCHA CTA. CTE. 3419127504	7.955,28	0,48%	0,35%
BANCO GUAYAQUIL CTA. CTE. 23601940	5.200,00	0,31%	0,23%
BANCO INTERNACIONAL CTA. CTE. 8500601511	305.264,79	18,36%	13,29%
BANCO MACHALA CTA. CTE. 1420001238	463,48	0,03%	0,02%
COOP. MEGO 401010776395	408,12	0,02%	0,02%
BANCO PACIFICO CTA. CTE. 7712197	5.465,62	0,33%	0,24%
BANCO LOJA CTA.CTE. 2902459422	1.016,43	0,06%	0,04%
BANCO BOLIVARIANO CTA. CTE. 1405020738	559,89	0,03%	0,02%
COOP. FORTUNA 02002013101	104,79	0,01%	0,00%
ACTIVOS FINANCIEROS	467.007,59	28,08%	20,34%
CUENTAS Y DCTOS X COBRAR CLIENTES NO RELACIONADOS	446.806,75	26,87%	19,46%
CUENTAS Y DCTOS X COBRAR CLIENTES NO RELACIONADOS	421.972,48	25,37%	18,38%

CHEQUES RECIBIDOS X COBRAR CLIENTES NO RELAC.	24.832,54	1,49%	1,08%
DOCUMENTOS SIN REGISTRAR POR TARJETAS DE CREDITO	1,73	0,00%	0,00%
OTRAS CUENTAS POR COBRAR	28.451,79	1,71%	1,24%
PRESTAMOS A EMPLEADOS	15.086,12	0,91%	0,66%
CUENTAS POR COBRAR OTROS	13.365,67	0,80%	0,58%
(-) PROVISION DE CUENTAS INCOBRABLES	-8.250,95	-0,50%	-0,36%
(-) PROVISION DE CUENTAS INCOBRABLES	-8.250,95	-0,50%	-0,36%
INVENTARIOS	423.007,78	25,44%	18,42%
INVENTARIO P. TERM. Y MERC. EN ALMACEN COMPRADO A TERCEROS	349.828,91	21,04%	15,23%
INVENTARIO A P. TERM. Y MERC. EN ALMACEN COMPRADO A TERCEROS 12%	349.828,91	21,04%	15,23%
MERCADERIAS EN TRÁNSITO	73.178,87	4,40%	3,19%
IMPORTANCIAS EN TRÁNSITO	8.999,52	0,54%	0,39%
INVENTARIOS EN GUIAS DE PREDESPACHO	64.179,35	3,86%	2,79%
SERVICIOS Y OTROS PAGOS ANTICIPADOS	425.234,13	25,57%	18,52%
SEGUROS PAGADOS POR ANTICIPADOS	1.263,80	0,08%	0,06%
SEGUROS PAGADOS POR ANTICIPADOS	1.263,80	0,08%	0,06%
ANTICIPO A PROVEEDORES	418.394,36	25,16%	18,22%
ANTICIPO A PROVEEDORES	418.394,36	25,16%	18,22%
OTROS ANTICIPOS ENTREGADOS	5.575,97	0,34%	0,24%
ANTICIPO DE A EMPLEADOS	5.575,97	0,34%	0,24%
TOTAL DE ACTIVO CORRIENTE	1.662.999,67	100%	72%
<u>ACTIVO NO CORRIENTE</u>			
PROPIEDAD PLANTA Y EQUIPO	613.157,84	96,82	26,70%
PROPIEDAD PLATA Y EQUIPO	797.097,60	125,87%	34,71%
TERRENOS	365.315,93	57,69%	15,91%
EDIFICIOS	204.644,36	32,32%	8,91%
MUEBLES Y ENSERES	482,14	0,08%	0,02%
MAQUINARIA Y EQUIPO	43.379,78	6,85%	1,89%
EQUIPO DE COMPUTACION	12.168,89	1,92%	0,53%
VEHICULOS, EQUIPOS DE TRANSPORTE Y EQUIPO CAMINERO MOVIL	166.501,17	26,29%	7,25%
OTRAS PROPIEDADES, PLANTA Y EQUIPO	4.605,33	0,73%	0,20%

(-) DEPRECIACIÓN ACUMULADA PROPIEDADES, PLANTA Y EQUIPO	-183.939,76	-29,05%	-8,01%
(-) DEPRECIACIÓN ACUM. EDIFICIOS	-73.672,14	-11,63%	-3,21%
(-) DEPRECIACIÓN ACUM. MUEBLES Y ENSERES	-458,18	-0,07%	-0,02%
(-) DEPRECIACIÓN ACUM. MAQUINARIA Y EQUIPO	-20.062,91	-3,17%	-0,87%
(-) DEPRECIACIÓN ACUM. EQUIPO DE COMPUTACION	-10.791,46	-1,70%	-0,47%
(-) DEPRECIACIÓN ACUM. VEHICULOS, EQ. DE TRANSP. Y EQ CAMINERO MOVIL	-76.339,66	-12,05%	-3,32%
(-) DEPRECIACIÓN ACUM. OTROS PROPIEDADES, PLANTA Y EQUIPO	-2.615,41	-0,41%	-0,11%
ACTIVOS POR IMPUESTOS DIFERIDOS	5.015,90	0,79%	0,22%
ACTIVOS POR IMPUESTOS DIFERIDOS	5.015,90	0,79%	0,22%
ACTIVOS POR IMPUESTOS DIFERIDOS	4.687,48	0,74%	0,20%
ACTIVOS POR INTERESES A DEVENGAR POR IMPUESTOS	328,42	0,05%	0,01%
OTROS ACTIVOS FINANCIEROS NO CORRIENTES	15.103,00	2,38%	0,66%
OTROS ACTIVOS NO CORRIENTES	15.103,00	2,38%	0,66%
COOP. MEGO CERTIFICADOS APORTACION	15.100,00	2,38%	0,66%
COOP. FORTUNA CERTICADOS APORTACION	3,00	0,0005%	0,00013%
TOTAL DE ACTIVO NO CORRIENTE	633.276,74	100%	28%
TOTAL DE ACTIVO	2.296.276,41		100%
PASIVO			
<u>PASIVO CORRIENTE</u>			
CUENTAS Y DOCUMENTOS POR PAGAR	1.029.451,69	66,86%	44,83%
CUENTAS Y DCTOS. POR PAGAR LOCALES	1.029.451,69	66,86%	44,83%
CUENTAS Y DCTOS. X PAGAR PROVEDDORES NO RELAC.	428.966,11	27,86%	18,68%
CUENTAS Y DCTOS. X PAGAR PROVEDDORES LOCALES	234.199,35	15,21%	10,20%
OTROS DTOS X PAGAR DOCUMENTOS EN CUSTODIO	366.286,23	23,79%	15,95%
OBLIGACIONES CON INSTITUCIONES FINANCIERAS	87.664,69	5,69%	3,82%
OBLIGACIONES CON INST. FINANCIERAS LOCALES	87.664,69	5,69%	3,82%
CUENTAS X PAGAR T/C AMERICAN	19.278,15	1,25%	0,84%
CUENTAS X PAGAR T/C PACIFICARD	22.821,62	1,48%	0,99%
CUENTAS X PAGAR PAGOS T/C VISA BCO MACHALA	40,88	0,00%	0,00%

PRÉSTAMO CORRIENTE COOP FORTUNA 01006005542	13.794,17	0,90%	0,60%
PRÉSTAMO CORRIENTE COOPMEGO 0010503619	31.729,87	2,06%	1,38%
OTRAS OBLIGACIONES CORRIENTES	112.831,60	7,33%	4,91%
OBLIGACIONES CON LA ADMINISTRACION TRIBUTARIA	53.675,91	3,49%	2,34%
I.V.A VENTAS 12%	43.095,77	2,80%	1,88%
RETENCIONES IVA POR PAGAR	6.041,42	0,39%	0,26%
RETENCIONES FUENTE IMP. RENTA POR PAGAR	4.538,72	0,29%	0,20%
IMPUESTO A LA RENTA POR PAGAR DEL EJERCICIO	5.576,13	0,36%	0,24%
IMPUESTO A LA RENTA POR PAGAR DEL EJERCICIO	5.576,13	0,36%	0,24%
OBLIGACIONES CON EL IESS	7.629,60	0,50%	0,33%
APORTES AL IESS POR APGAR	3.878,14	0,25%	0,17%
FONDOS DE RESERVA POR PAGAR	1.027,07	0,07%	0,04%
PRÉSTAMOS HIPOTECARIAS IESS POR PAGAR	2.076,61	0,13%	0,09%
PRESTAMOS QUIROGRAFARIOS IESS POR PAGAR	626,81	0,04%	0,03%
EXTENCION DE SALUD POR PAGAR IESS	20,97	0,0014%	0,00091%
OBLIGACIONES POR BENEFICIOS DE LEY A EMPLEADOS	14.354,85	0,93%	0,63%
SUELDOS POR PAGAR	10.504,49	0,68%	0,46%
DECIMOTERCER SUELDO POR PAGAR	1.250,63	0,08%	0,05%
DECIMOCUARTO SUELDO POR PAGAR	2.599,73	0,17%	0,11%
PARTICIPACION TRABAJADORES POR PAGAR DEL EJERCICIO	4.115,99	0,27%	0,18%
PARTICIPACION TRABAJADORES POR PAGAR DEL EJERCICIO	4.115,99	0,27%	0,18%
DIVENDOS POR PAGAR	27.479,12	1,78%	1,20%
DIVENDOS POR PAGAR A SOCIOS	27.479,12	1,78%	1,20%
CUENTAS POR PAGAR DIVERSAS/RELACIONADAS	204.768,03	13,30%	8,92%
CUENTAS POR PAGAR DIVERSAS/RELACIONADAS	204.768,03	13,30%	8,92%
CUENTAS POR PAGAR A SOCIOS JOSE CORDOVA CEVALLOS	187.314,49	12,16%	8,16%
CUENTAS POR PAGAR A SOCIOS JOSE CORDOVA MACHADO	13.300,00	0,86%	0,58%
CUENTAS POR PAGAR A ELBOQAGRO	4.153,54	0,27%	0,18%
ANTICIPOS A CLIENTES	58.144,79	3,78%	2,53%

ANTICIPOS A CLIENTES	58.144,79	3,78%	2,53%
ANTICIPOS A CLIENTES CORRIENTES	58.144,79	3,78%	2,53%
PORCION CORRIENTE DE PROVISIONES	2.693,08	0,17%	0,12%
PROVISIÓN CORRIENTES OTRAS	2.693,08	0,17%	0,12%
PROVISIÓN CONTRIBUCIÓN ÚNICA CORTO PLAZO	2.693,08	0,17%	0,12%
OTROS PASIVOS CORRIENTES	44.262,73	2,87%	1,93%
OTROS PASIVOS CORRIENTES	44.262,73	2,87%	1,93%
OTRAS CUENTAS POR PAGAR A TERCEROS	44.262,73	2,87%	1,93%
TOTAL PASIVO CORRIENTE	1.539.816,61	100%	67%
<u>PASIVO NO CORRIENTE</u>			
OBLIGACIONES CON INSTITUCIONES FINANCIERAS NO CORRIENTES	460.675,62	88,51%	20,06%
OBLIGACIONES CON INST. FINANC. LOCALES NO CORRIENTES	460.675,62	88,51%	20,06%
PRÉSTAMO COOP MEGO 0010503619	460.675,62	88,51%	20,06%
PROVISIONES POR BENEFICIOS A EMPLEADOS	59.070,38	11,35%	2,57%
PROVISION JUBILACION PATRONAL	22.443,16	4,31%	0,98%
PROVISION JUBILACION PATRONAL NO CORRIENTE	22.443,16	4,31%	0,98%
PROVISION DESAHUCIO	34.133,62	6,56%	1,49%
PROVISION DESAHUCIO NO CORRIENTE	34.133,62	6,56%	1,49%
PROVISION NO CORRIENTE OTRAS	2.493,60	0,48%	0,11%
PROVISION CONTRIBUCIÓN ÚNICA L/P	2.493,60	0,48%	0,11%
PASIVO DIFERIDO	743,31	0,14%	0,03%
PASIVO POR IMPUESTOS DIFERIDOS	743,31	0,14%	0,03%
PASIVOS POR INTERESES POR PAGAR IMPUESTOS	743,31	0,14%	0,03%
TOTAL PASIVO NO CORRIENTE	520.489,31	100%	23%
TOTAL PASIVO	2.060.305,92		90%
PATRIMONIO NETO			
<u>CAPITAL</u>	85.000,00	36,02%	3,70%
CAPITAL	85.000,00	36,02%	3,70%
CAPITAL SUSCRITO O ASIGNADO	85.000,00	36,02%	3,70%
CÓRDOVA CEVALLOS JOSE VICENTE	70.839,00	30,02%	3,08%

CÓRDOVA MACHADO JOSE VICENTE	14.161,00	6,00%	0,62%
APORTES DE SOCIOS O ACCIONISTAS PARA FUTURAS CAPITALIZACIONES	826,79	0,35%	0,04%
APORTES DE SOCIOS O ACCIONISTAS PARA FUTURAS CAPITALIZACIONES	826,79	0,35%	0,04%
APORTES DE UTILIDADES NO RECIBIDAS DE SOCIOS O ACCIONISTAS PARA FUTURAS CAPITALIZACION	826,79	0,35%	0,04%
<u>RESERVAS</u>	34.020,42	14,42%	0,51%
RESERVA LEGAL	17.000,00	7,20%	0,74%
RESERVA LEGAL	17.000,00	7,20%	0,74%
RESERVA LEGAL	17.000,00	7,20%	0,74%
RESERVA FACULTATIVA Y ESTATUTARIA	17.020,42	7,21%	0,74%
RESERVA FACULTATIVA Y ESTATUTARIA	17.020,42	7,21%	0,74%
RESERVA FACULTATIVA Y ESTATUTARIA	17.020,42	7,21%	0,74%
<u>OTROS RESULTADOS INTEGRALES</u>	-5.178,11	-2,19%	-0,23%
OTROS SUPERAVIT POR REVALUACION	-5.178,11	-2,19%	-0,23%
OTROS SUPERAVIT POR REVALUACION	-5.178,11	-2,19%	-0,23%
OTROS RESULTADO INTEGRAL DESAHUCIO Y JUBILACION	-5.178,11	-2,19%	-0,23%
<u>RESULTADOS ACUMULADOS</u>	120.546,55	51,09%	5,25%
GANANCIAS ACUMULADAS	133.905,70	56,75%	5,83%
GANANCIAS ACUMULADAS	133.905,70	56,75%	5,83%
RESULTADOS ACUM. PROV. DE LA ADOPCION POR PRIMERA VEZ DE LAS NIFF	-13.359,15	-5,66%	-0,58%
RESULTADOS ACUM. PROV. DE LA ADOPCION POR PRIMERA VEZ DE LAS NIFF	-13.359,15	-5,66%	-0,58%
RESULTADOS DEL EJERCICIO	754,84	0,32%	0,03%
RESULTADOS DEL EJERCICIO	754,84	0,32%	0,03%
PÉRDIDAS Y GANANCIAS NETA DEL PERIODO	754,84	0,32%	0,03%
PÉRDIDAS Y GANANCIAS NETA DEL PERIODO	754,84	0,32%	0,03%
TOTAL DE PATRIMONIO	235.970,49	100%	10%
TOTAL DE PASIVO Y PATRIMONIO	2.296.276,41		100%

Nota: Esta tabla muestra el Análisis Vertical aplicado al Estado de Situación Financiera, período 2020.

IMPORTADORA LAVACOR CIA. LTDA

ESTRUCTURA FINANCIERA DEL ESTADO DE SITUACIÓN FINANCIERA

Análisis vertical

Período 2020

Tabla 12

Estructura Financiera de la Importadora Lavacor Cía. Ltda., período 2020.

Activo	Pasivo y Patrimonio
Activo Corriente 1.662.999,67 (72%)	Pasivo Corriente 1.539.816,61 (67%)
Activo No Corriente 633.276,74 (28%)	Pasivo No Corriente 520.489,31 (23%)
Patrimonio 235.970,49 (10%)	
Total Activo 2.296.276,41 (100%)	Total Pasivo y Patrimonio 2.296.276,41 (100%)

Nota: Datos del Análisis Vertical aplicado al Estado de Situación Financiera, período 2020.

Interpretación: La estructura financiera de la Importadora LAVACOR CIA. LDTA en el año 2020 obtuvo un valor de \$2.296.276,41, la cual está conformada por el *Activo Corriente* con \$1.662.999,67 equivalente al 72%, el *Activo No corriente* con \$633.276,74 que corresponde al 28%, por otro lado, el *Pasivo Corriente* con 1.539.816,61 que equivale al 67%, el *Pasivo No Corriente* \$520.489,31 que representa al 23%, finalmente el 10% le corresponde al Patrimonio con \$235.970,49.

Grupo del Activo

Tabla 13

Descomposición del Activo, período 2020.

Activo	Valor	% Grupo
Activo Corriente	1.662.999,67	72%
Activo No Corriente	633.276,74	28%
Total de Activo	2.296.276,41	100%

Nota: Datos obtenidos del Análisis Vertical aplicado al Estado de Situación Financiera, período 2020.

Interpretación: El grupo de activos alcanzó en el periodo 2020 un total de \$2.296.276,41, la cual la mayor parte corresponde al *Activo Corriente* con un valor de \$1.662.999,67 equivalente al 72%; de tal forma que la cuenta más representativa es Activos Financieros, dentro de la misma se encuentran las cuentas y documentos por cobrar No relacionados y Cheques recibidos por Cobrar Clientes No Relacionados, y el 28% restante corresponde al *Activo No Corriente* con un valor de \$633.276,74, siendo su cuenta más relevante propiedad planta y equipo.

Tabla 14

Descomposición del Activo Corriente, período 2020.

Activo Corriente	Valor	% Rubro
Efectivo y Equivalente de Efectivo	347.750,17	21%
Activos Financieros	467.007,59	28%
Inventario	423.007,78	25%
Servicios y Otros Pagos por Anticipados	425.234,13	26%
Total de Activo Corriente	1.662.999,67	100%

Nota: Datos obtenidos del Análisis Vertical aplicado al Estado de Situación Financiera, período 2020.

Interpretación: El Activo Corriente obtuvo un valor de \$1.662.999,67 en el año 2020, la cual está distribuida en porcentajes parcialmente equitativos; sin embargo, el rubro más representativo es *Activos Financieros* que alcanzó un valor de \$467.007,59 que representa el 28,08% que está conformada por Cuentas y Documentos por Cobrar Clientes No Relacionados con el valor de \$446.806,75 el motivo es porque la compañía vende e importa artículos para vehículos, en la cual posee políticas de cobro, seguido del rubro *Servicios y Pagos Anticipados* que corresponde al valor de \$425.234,13 con un porcentaje de 25,57% , la cual está conformada por Anticipo a Proveedores con el valor de \$418.394,36 lo que indica que se recibieron pagos

por anticipados de los clientes por venta o servicio, seguidamente se encuentra el rubro de *Inventarios* el cual posee un valor de \$423.007,78 que corresponde al 24,44% ,su cuenta principal es *Inventario de producto terminado y mercadería en almacén comprado a terceros* correspondiente a un valor de \$349.828,91 en la que se encuentran los productos para la venta gravados 12% de IVA, por otro lado el rubro *Efectivo y Equivalentes de Efectivo* con un valor de \$347.750,17 que corresponde al 20,91 %, la cuenta más representativa es *Bancos* en la cual el valor más alto se concentra en la cta. del Banco Internacional con \$305.264,79 equivalente al 18,36% .

Tabla 15

Descomposición del Activo No Corriente, período 2020.

Activo No Corriente	Valor	% Rubro
Propiedad, Planta y Equipo	613.157,84	96,82%
Activos por Impuestos Diferidos	5.015,90	0,79%
Otros Activos Financieros No Corrientes	15.103,00	2,38%
Total de Activo No Corriente	633.276,74	100%

Nota: Datos obtenidos del Análisis Vertical aplicado al Estado de Situación Financiera, período 2020.

Interpretación: El Activo No Corriente en el año 2020 logro un valor de \$15.103,00, el cual se encuentra distribuido así; el rubro *Propiedad, Planta y Equipo* alcanzó un valor de \$613.157,84 equivalente a 96,28 % por tal razón es la cuenta más representativa, la cual está compuesta por; terrenos, muebles y enseres, maquinaria y equipo, equipos de computación, vehículos, equipos de transporte y equipo caminero móvil finalmente por otras propiedades, planta y equipo, dentro del rubro mencionado se encuentra la cuenta *Depreciación de Propiedad, Planta y Equipo* que posee un valor \$-183.939,76 correspondiente al -29,05% como se tiene conocimiento estos valores se encuentran con signo negativo por la razón de que se debe restar el desgaste de los activos, pues se reconoce que cada vez valen menos, por otro lado se encuentra los Rubros *Activos por Impuestos diferidos* con un valor de \$5.015,90 equivalente al 0,79% y finalmente *Otros Activos Financieros No Corrientes* con un porcentaje de 2,38%.

Grupo del Pasivo y Patrimonio

Tabla 16

Descomposición del Pasivo y Patrimonio, período 2020.

Pasivo y Patrimonio	Valor	% Grupo
Pasivo Corriente	1.539.816,61	67%
Pasivo No Corriente	520.489,31	23%
Patrimonio	235.970,49	10%
Total de Pasivo y Patrimonio	2.296.276,41	100%

Nota: Datos obtenidos del Análisis Vertical aplicado al Estado de Situación Financiera, período 2020.

Interpretación: El Pasivo y Patrimonio obtuvieron un valor de \$2.296.276,41 dicho valor es igual al valor de los activos; el *Pasivo Corriente* tiene un valor de \$1.539.816,61 equivalente al 67% siendo el grupo más representativo, seguido del *Pasivo No Corriente* con \$520.489,31 correspondiente al 23% y finalmente el 10% le corresponde al *Patrimonio* con un valor de \$235.970,49.

Grupo del Pasivo

Tabla 17

Descomposición del Pasivo Corriente, período 2020.

Pasivo Corriente	Valor	% Grupo
Cuentas y Documentos por Pagar	1.029.451,69	66,86%
Obligaciones con Instituciones financieras	87.664,69	5,69%
Otras Obligaciones Corrientes	112.831,60	7,33%
Cuentas por Pagar Diversas Relacionadas	204.768,03	13,30%
Anticipo a Clientes	58.144,79	3,78%
Porción Corrientes Provisiones	2.693,08	0,17%
Otros Pasivos Corrientes	44.262,73	2,87%
Total de Pasivo Corriente	1.539.816,61	100%

Nota: Datos obtenidos del Análisis Vertical aplicado al Estado de Situación Financiera, período 2020.

Interpretación: El Pasivo Corriente en el año 2020 está comprendido por un valor de \$1.477.967,84; en el cual su rubro más representativo es *Cuentas y Documentos por Pagar* con el 66,86% que equivale a \$1.029.451,69 así pues, lo comprende en mayor parte Cuentas y Documentos por Pagar Locales con el 66,86% esto indica que la compañía posee obligaciones

con diferentes proveedores como consecuencia de haber adquirido bienes, seguidamente el rubro *Otras Obligaciones Corrientes* con el 7,33% que corresponde a un valor de \$112.831,60, en este grupo se encuentra la cuenta Obligaciones con la Administración Tributaria la cual indica el cumplimiento de sus deberes fiscales como; IVA ventas, Retenciones IVA y Retenciones en la Fuente por pagar, además el Impuesto a la Renta por pagar del ejercicio que es el valor a pagar por el impuesto a las ganancias relativo a la ganancia fiscal del período así mismo, las Obligaciones con IESS que indica que los trabajadores de la compañía se encuentran afiliados al Seguro Social, de igual manera las Obligaciones por Beneficios de Ley a los empleados como son los Sueldos y decimos por pagar, fondos de reserva, préstamo hipotecario, préstamos quirografario y extensiones de salud, adicional a eso se encuentra Participación a los Trabajadores por Pagar del Ejercicio en el cual el valor es el 15% de la utilidad del ejercicio, por otro lado, se encuentra también Dividendos por pagar que son los beneficios que la compañía deberá pagar a sus accionistas. Para seguir el rubro *Cuentas y Documentos por Pagar Diversas* con un valor de \$204.768,03 que representa el 13,30% en la que se encuentra los valores a pagar a sus socios, el rubro *Obligaciones con Instituciones Financieras* con el 5,69% que representa \$87.664,69 esto indica que la compañía está sujeta a cumplir pagos por tarjetas de crédito empresariales, préstamos con la Cooperativa Fortuna y Coopmego, seguido el rubro *Anticipo a Clientes* con \$58.144,79 que representa 3,78% es decir es un pago parcial de una futura adquisición de un bien o servicio y finalmente *Porción Corriente de Provisiones* con el 0,17% la cual consiste en reservar una parte de los recursos para futuros pagos a los que la empresa tenga que hacer frente más adelante y *Otros Pasivos Corrientes* con 2,87%. la cual incluye otras deudas que se deberá a pagar a terceros.

Tabla 18*Descomposición del Pasivo No Corriente, período 2020.*

Pasivo No Corriente	Valor	% Rubro
Obligaciones con Instituciones Financieras No Corrientes	460.675,62	88,51%
Provisiones por Beneficios a Empleados	59.070,38	11,35%
Pasivo Diferido	743,31	0,14%
Total de Pasivo No Corriente	520.489,31	100%

Nota: Datos obtenidos del Análisis Vertical aplicado al Estado de Situación Financiera, período 2020.

Interpretación: El Pasivo Corriente para el año 2020 alcanzó un total de \$520.489,31 en la cual el rubro que lo lidera es *Obligaciones con Instituciones Financieras No Corrientes* con un valor de \$460.675,62 que representa el 88,51% debido a aquella deuda que adquirió la compañía con la Coopmego cuyo vencimiento es superior a 1 año, seguido de *Provisiones por Beneficios a Empleados* con el 11,35% equivalente a \$59.070,38 que está conformada por provisión jubilación patronal no corriente, provisión desahucio no corriente y provisión no corriente otras, finalmente el 0,14% que le corresponde al rubro *Pasivo Diferido* con el valor de \$743,31 en consecuencia de pasivos por intereses por pagar impuestos.

Grupo del Patrimonio

Tabla 19*Descomposición del Patrimonio, período 2020.*

Patrimonio	Valor	% Rubro
Capital Suscrito o Asignado	85.000,00	36,02%
Aportes de Socios o Accionistas para Futuras Capitalizaciones	826,79	0,35%
Reservas	34.020,42	14,42%
Otros Resultados Integrales	-5.178,11	-2,19%
Resultados Acumulados	120.546,55	51,09%
Resultados del Ejercicio	754,84	0,32%
Total de Patrimonio	235.970,49	100%

Nota: Datos obtenidos del Análisis Vertical aplicado al Estado de Situación Financiera, período 2020.

Interpretación: El patrimonio en el año 2020 logró un valor de \$235.970,49, en primer lugar se encuentra el rubro *Resultados Acumulados* con \$120.546,55 equivalente a 51,09% que

agrupa las subcuentas que representan utilidades no distribuidas sobre las que los socios no han tomado decisiones, seguido el rubro *Capital Suscrito o Asignado* con el 36,02% que equivale a \$85.000 siendo el valor total del conjunto de acciones que han sido adquiridas por los accionistas de la compañía, así también el rubro *Reservas* con un valor de \$34.020,42 que representa el 14,42% en la cual se encuentra la Reserva Legal, Facultativa y Estatutaria mencionadas cuentas forman parte de los fondos propios con la finalidad de poder hacer frente a obligaciones con terceros que pudieran presentarse en el futuro, por otro lado se encuentran los *Aportes de Socios o Accionistas para Futuras Capitalizaciones* con el \$826,79 equivalente al 0,35% pues son colocaciones de dineros por parte de los accionistas para el aumento del capital contable, el rubro *Resultados del Ejercicio* con \$754,84 que representa 0,32% que es la ganancia del periodo, para finalizar el -2,19 % restante le corresponde a *Otros Resultados Integrales* con el valor de \$-5.178,11.

IMPORTADORA LAVACOR CIA. LTDA

ANÁLISIS VERTICAL AL ESTADO DE SITUACIÓN DE RESULTADOS

Período 2020

Tabla 20

Análisis Vertical aplicado al Estado de Resultados, período 2020.

CUENTA	VALOR	% RUBRO	% GRUPO
INGRESOS			
<u>INGRESOS POR ACTIVIDADES ORDINARIAS</u>			
VENTA DE BIENES	6.174.646,63	303,25%	300,76%
VENTAS NETAS DE BIENES 12% IVA	6.173.286,63	303,18%	300,70%
VENTAS NETAS DE BIENES S 0% IVA	1.360,00	0,07%	0,07%
PRESTACION DE SERVICIOS	39.074,22	1,92%	1,90%
PRESTIACION DE SERVICIOS TECNICENTRO 12% IVA	39.074,22	1,92%	1,90%
(-) DESCUENTO EN VENTAS	-521,91	-0,03%	-0,03%
(-) DESCUENTO EN VENTAS 12%	-495,12	-0,02%	-0,02%
(-) DESCUENTO EN VENTAS 0%	-26,79	0,00%	-0,0013%
(-) DEVOLUCION EN VENTAS	-4.177.032,90	-205,14%	-203,46%
(-) DEVOLUCION EN VENTAS 12%	-4.177.032,90	-205,14%	-203,46%
TOTAL DE INGRESOS POR ACTIVIDADES ORDINARIAS	2.036.166,04	100%	99,21%
<u>OTROS INGRESOS</u>			
OTROS INGRESOS	3038,52	18,05%	0,15%
MULTA A EMPLEADOS	869,65	5,17%	0,04%
INGRESOS POR DEVOLUCION DE SEGUROS	105,14	0,62%	0,01%
INGRESOS POR SOBRANTES DE CAJA	142,88	0,85%	0,01%
INGRESOS POR SOBRENTE/FALTANTE DE CAJA	1.920,85	11,41%	0,09%
INTERESES FINANCIEROS	1739,92	10,34%	0,08%
INTERESES FINANCIEROS GANADOS EN CTA DE AHORROS	9,41	0,06%	0,00%

OTROS INGRESOS FINANCIEROS	1.730,51	10,28%	0,08%
INGRESOS POR VENTAS DE ACTIVOS FIJOS	12.053,57	71,61%	0,59%
INGRESOS POR UTILIDAD DE VENTA DE ACTIVOS FIJOS	12.053,57	71,61%	0,59%
TOTAL DE OTROS INGRESOS	16.832,01	100%	0,82%
TOTAL DE INGRESOS	2.052.998,05		100%
COSTOS Y GASTOS			
<u>COSTO DE VENTAS Y PRODUCCION</u>			
MATERIALES UTILIZADOS POR PRODUCTOS VENDIDOS			
COSTO DE VENTAS Y PRODUCCION	1.430.363,56	100%	70%
COSTO DE VENTAS Y PRODUCCION 12%	1.434.657,09	100,30%	70%
(-) DESCUENTO EN COMPRAS 12%	-5.343,53	-0,37%	-0,26%
COSTO DE VENTAS Y PRODUCCION 0%	1.050	0,07%	0,05%
TOTAL DE COSTOS	1.430.363,56	100%	70%
<u>GASTOS</u>			
GASTOS DE VENTA			
SUELOS, SALARIOS EN VENTAS	30.351,21	16,6%	1,48%
SUELDOS EN VENTAS	27.631,21	15,08%	1,35%
HORAS EXTRAS 100% VENTAS	320	0,17%	0,02%
COMISIONES POR VENTAS	2.400,00	1,31%	0,12%
BENEFICIOS SOCIALES E INDEM. DE VENTAS	4.642,49	2,53%	0,23%
DÉCIMO TERCER SUELDO EN VENTAS	2.743,28	1,50%	0,13%
DÉCIMO CUARTO SUELDO EN VENTAS	1.899,21	1,04%	0,09%
APORTES A LA SEG. SOCIAL DE VENTAS	6.163,24	3,36%	0,30%
APORTE PATRONAL DE VENTAS	3.999,49	2,18%	0,19%
FONDOS DE RESERVA DE VENTAS	2.163,75	1,18%	0,11%
HONORARIOS, COM. Y DIETA A PERS. NAT. EN VENTAS	4.246,32	2,32%	0,21%
HONORARIOS A PERSONAS NATURALES EN VENTAS	102,68	0,06%	0,01%
COMISIONES A PERSONAS NATURALES EN VENTAS	4.143,64	2,26%	0,20%
MANTENIMIENTO Y REPARACIONES EN VENTAS	12.113,01	6,61%	0,59%
MANTENIMIENTO Y REPARACIONES EN VENTAS	3.206,68	1,75%	0,16%

MANTENIMIENTO Y REPARACIONES VEHICULOS VENTAS	8.906,33	4,86%	0,43%
COMISIONES VARIAS EN VENTAS	1.362,27	0,74%	0,07%
COMISIONES EN VENTAS TARJETA DE CRÉDITO	1.362,27	0,74%	0,07%
PROMOCIÓN Y PUBLICIDAD EN VENTAS	1.690,00	0,92%	0,08%
PROMOCIÓN Y PUBLICIDAD EN VENTAS	1.690,00	0,92%	0,08%
COMBUSTIBLE Y LUBRICANTES EN VENTAS	8.172,17	4,46%	0,40%
COMBUSTIBLE EN VENTAS	8.172,17	4,46%	0,40%
SUMINISTROS MATERIALES Y REPUESTOS VENTAS	7.006,61	3,82%	0,34%
RESPUESTOS Y ACCESORIOS PARA ARREGLO DE VEHICULOS	7.006,61	3,82%	0,34%
TRANSPORTES	43.110,95	23,52%	2,10%
TRANSPORTE EN VENTAS	3.050,00	1,66%	0,15%
TRANSPORTE EN COMPRAS	40.060,95	21,86%	1,95%
GASTOS DE VIAJE EN VENTAS	9.554,87	5,21%	0,47%
VIATICOS	9.554,87	5,21%	0,47%
SERVICIOS PUBLICOS EN VENTAS	23,58	0,013%	0,0011%
TELEFONO EN VENTAS	23,58	0,01%	0,0011%
OTROS GASTOS EN VENTAS	54.851,55	29,93%	2,67%
UNIFORMES PARA PERSONAL DE VENTAS	239,93	0,13%	0,01%
ALIMENTACION	1.258,56	0,69%	0,06%
GARANTIA BUEN USO DE ANTICIPO	329,26	0,18%	0,02%
GARANTIA FIEL CUMPLIMIENTO	52,5	0,03%	0,00%
SERVICIOS VARIOS DE VENTAS	4.081,38	2,23%	0,20%
GASTO PROVISIONES PARA CUENTAS INCOBRABLES	3.276,85	1,79%	0,16%
ECOVALOR	1.700,05	0,93%	0,08%
GASTOS NO DEDUCIBLES VTAS	43.913,02	23,96%	2,14%
TOTAL DE GASTOS DE VENTAS	183.288,27	100%	8,93%
GASTOS ADMINISTRATIVOS			
SUELDOS, SALARIOS EN ADMINISTRATIVOS	115.199,21	35,02%	5,61%
SUELDOS EN ADMINISTRATIVOS	109.505,22	33,29%	5,33%
HORAS EXTRAS 100% ADMINISTRATIVOS	625	0,19%	0,03%

BONIFICACIONES DE ADMINISTRATIVOS	953,00	0,29%	0,05%
GASTO PARTICIPACION A TRABAJADORES (NIF)	4.115,99	1,25%	0,20%
BENEFICIOS SOCIALES E INDEM. ADMINISTRATIVOS	17.736,67	5,39%	0,86%
DÉCIMO TERCER SUELDO DE ADMINISTRATIVOS	7.201,20	2,19%	0,35%
DÉCIMO CUARTO SUELDO DE ADMINISTRATIVOS	2.399,76	0,73%	0,12%
DESAHUCIO DE ADMINISTRATIVOS	7.157,32	2,18%	0,35%
GASTO JUBILACION PATRONAL ADMINISTRATIVOS	978,39	0,30%	0,05%
APORTES A LA SEG. SOCIAL ADMINISTRATIVOS	23.713,85	7,21%	1,16%
APORTE PATRIAL DE ADMINISTRATIVOS	14.144,32	4,30%	0,69%
FONDOS DE RESERVA DE ADMINISTRATIVOS	9.569,53	2,91%	0,47%
HONORARIOS, COM. Y DIETAS A PERSONAS NATURALES EN G. ADMINISTRATIVOS	3.068,00	0,93%	0,15%
HONORARIOS A PERSONAS NATURALES EN G. ADMINISTRATIVOS	3.068,00	0,93%	0,15%
MANTENIMIENTO Y REPARACIONES EN G. ADMINISTRATIVOS	2.418,63	0,74%	0,12%
MANTENIMIENTO Y REPARACIONES EN G. ADMINISTRATIVOS	958,06	0,29%	0,05%
MANTENIMIENTO Y REPARACIONES EN VEHICULOS ADMINISTRATIVOS	1.068,57	0,32%	0,05%
MANTENIMIENTO Y SERVICIOS POR SISTEMA CONTABLE	392,00	0,12%	0,02%
ARRENDAMIENTO OPERATIVO EN G. ADMINISTRATIVOS	1714,28	0,52%	0,08%
ARRENDAMIENTO DE OFICINAS Y MUEBLES	1.714,28	0,52%	0,08%
PROMOCIÓN Y PUBLICIDAD EN G. ADMINISTRATIVOS	126,58	0,04%	0,01%
PROMOCIÓN Y PUBLICIDAD EN G. ADMINISTRATIVOS	126,58	0,04%	0,01%
COMBUSTIBLE Y LUBRICANTES EN G. ADMINISTRATIVOS	2.032,67	0,62%	0,10%
COMBUSTIBLE EN G. ADMINISTRATIVOS	2.032,67	0,62%	0,10%
SUMINISTROS MATERIALES Y REPUESTOS EN G. ADMINISTRATIVOS	18.031,53	5,48%	0,88%
UTILES Y SUMINISTROS DE OFICINA EN G. ADMINISTRATIVOS	7.328,70	2,23%	0,36%
SUMINISTROS DE COMPUTACIONEN G. ADMINISTRATIVOS	987,41	0,30%	0,05%
SUMINISTROS DE LIMPIEZA EN G. ADMINISTRATIVOS	915,70	0,28%	0,04%
GASTO DE IMPRENTA Y REPRODUCCION EN G. ADMINISTRATIVOS	1.492,50	0,45%	0,07%
MATERIAL EN GASTOS ADMINISTRATIVOS	7.235,43	2,20%	0,35%
REPUESTOS EN GASTOS ADMINISTRATIVOS	71,79	0,02%	0,00%

SEGUROS Y REASEGUROS EN G. ADMINISTRATIVOS	27.165,09	8,26%	1,32%
SEGUROS Y REASEGUROS EN G. ADMINISTRATIVOS	27.165,09	8,26%	1,32%
GASTOS DE GESTION EN G. ADMINISTRATIVOS	4.908,62	1,49%	0,24%
GASTOS DE GESTION EN G. ADMINISTRATIVOS	4.908,62	1,49%	0,24%
GASTOS DE VIAJE EN G. ADMINISTRATIVOS	344,98	0,10%	0,02%
HOSPEDAJE Y ALIMENTACION EN VIAJES ADMINISTRATIVOS	344,98	0,10%	0,02%
SERVICIOS PUBLICOS EN G. ADMINISTRATIVOS	5.875,87	1,79%	0,29%
AGUA EN G. ADMINISTRATIVOS	484,13	0,15%	0,02%
TELEFONO EN GASTOS ADMINISTRATIVOS	1.890,42	0,57%	0,09%
ENERGIA EN GASTOS ADMINISTRATIVOS	3.501,32	1,06%	0,17%
IMPUESTO, CONTRIBUCIONES Y OTROS EN G. ADMINISTRATIVOS	30.254,16	9,20%	1,47%
PERMISOS, TRAMITES EN INST. DEL ESTADO	4.056,74	1,23%	0,20%
PATENTE MUNICIPAL EN G. ADMINISTRATIVOS	1.781,27	0,54%	0,09%
PAGOS EN NOTARIAS EN G. ADMINISTRATIVOS	449,24	0,14%	0,02%
MATRICULACION VEHICULOS Y PAGOS RELACIONADOS	1.397,79	0,42%	0,07%
GASTO DE IMPUESTO A LA RENTA (NIF)	22.569,12	6,86%	1,10%
DEPRECIACIONES EN G. ADMINISTRATIVOS	40.526,16	12,32%	1,97%
DEPRECIACION ACUM. EDIFICIOS	6.072,46	1,85%	0,30%
DEPERECIACION ACUM. MUEBLES Y ENSERES EN G. ADMINISTRATIVOS	48,24	0,01%	0,00%
DEPERECIACION ACUM. MAQUINARIA Y EQUIPO EN G. ADMINISTRATIVOS	3.779,26	1,15%	0,18%
DEPRECIACION ACUM. EQUIPO DE COMPUTACION EN G. ADMINISTRATIVOS	1.206,96	0,37%	0,06%
DEPRECIACION ACUM. VEH. EQ. DE TRANSP Y EQ. CAMI. MOVIL EN G. ADMINISTRATIVOS	29.030,04	8,83%	1,41%
DEPRECIACION ACUM. OTROS PROPIEDADES, PLANTA Y EQUIPO EN G. ADMINISTRATIVOS	389,20	0,12%	0,02%
PAGOS POR OTROS SERVICIOS EN G. ADMINISTRATIVOS	35.192,84	10,70%	1,71%
SERVICIOS DE GUARDIANIA	714,28	0,22%	0,03%
CORRESPONDENCIA	1.642,52	0,50%	0,08%
GASTOS DE AUTOCONSUMO	8.086,03	2,46%	0,39%
IVA AUTOCONSUMO	1.301,18	0,40%	0,06%

SERVICIOS DE AUDITORIA EXTERNA	4.444,44	1,35%	0,22%
SERVICIOS VARIOS EN GASTOS ADMINISTRATIVOS	7.136,91	2,17%	0,35%
UNIFORME DE ADMINISTRATIVOS	451,79	0,14%	0,02%
GASTOS NO DEDUCIBLES EN DEPRECIACIONES	3.136,51	0,95%	0,15%
GASTOS NO DEDUCIBLES ADMINISTRACION	8.279,18	2,52%	0,40%
OTRAS PERDIDAS EN GASTOS ADMINISTRATIVOS	636,63	0,19%	0,03%
INTERESES Y MULTAS SRI	221,69	0,07%	0,01%
DIFERENCIAS POR REDONDEO A 2 DECIMALES EN CONTABILIZACION	-170,66	-0,05%	-0,01%
GASTOS POR RETENCIONES ASUMIDAS	271,46	0,08%	0,01%
GASTOS NO DEDUCIBLES IMP. CONTRIB. UNICA Y TEMPORAL	314,14	0,10%	0,02%
TOTAL DE GASTOS ADMINISTRATIVOS	328.945,77	100%	16,02%
GASTOS FINANCIEROS			
GASTOS EN INTERESES	51.051,73	83,40%	2,49%
GASTO EN INTERESES	51.051,73	83,40%	2,49%
GASTO EN COMISIONES BANCARIAS	7.311,32	11,94%	0,36%
GASTO EN COMISIONES BANCARIAS	7.311,32	11,94%	0,36%
OTROS GASTOS FINANCIEROS	2.851,47	4,66%	0,14%
COSTOS FINANCIEROS EST. ACTUARIAL	2.851,47	4,66%	0,14%
TOTAL DE GASTOS FINANCIEROS	61.214,52	100%	2,98%
GASTOS DE TALLERES			
SUELDOS, SALARIOS EN TALLERES	28.218,22	58,26%	1,37%
SUELDOS DE TALLERES	24.829,44	51,27%	1,21%
HORAS EXTRAS 100% DE TALLERES	3.388,78	7,00%	0,17%
BENEFICIOS SOCIALES E IDEM DE TALLERES	5.636,55	11,64%	0,27%
DECIMO TERCER SUELDO DE TALLERES	2.430,01	5,02%	0,12%
DECIMO CUARTO SUELDO DE TALLERES	2.099,79	4,34%	0,10%
VACACIONES PERSONAL TALLERES	-463,96	-0,96%	-0,02%
SALARIO DIGNO PERSONAL DE TALLERES	1.570,71	3,24%	0,08%
APORTES A LA SEG. SOCIAL DE TALLERES	5.476,27	11,31%	0,27%
APORTE PATRONAL DE TALLERES	3.791,06	7,83%	0,18%

FONDOS DE RESERVA DE TALLERES	1.685,21	3,48%	0,08%
SUMINISTROS MATERIALES Y REPUESTOS EN TALLERES	4.289,32	8,86%	0,21%
SUMINISTROS DE LIMPIEZA PARA TALLERES	2.394,36	4,94%	0,12%
INSUMOS PARA TALLERES	265,57	0,55%	0,01%
ACCESORIOS PARA TALLERES	1.022,55	2,11%	0,05%
RESPUESTOS PARA MANTENIMIENTO DE TALLERES	302,69	0,62%	0,01%
RESPUESTOS PARA SERVICIOS MECANICOS	251,96	0,52%	0,01%
COMBUSTIBLE PARA SERVICIOS MECÁNICOS	52,19	0,11%	0,00%
OTROS GASTOS EN TALLERES	4.810,73	9,93%	0,23%
ALIMENTACION PARA PERSONAL DE TALLERES	4.181,72	8,63%	0,20%
UNIFORMES PERSONAL TALLERES	122,14	0,25%	0,01%
MANTIMIENTO INSTALACIONES DE TALLERES	169,33	0,35%	0,01%
PROMOCION DE REDES SOCIALES	337,54	0,70%	0,02%
TOTAL DE GASTOS DE TALLERES	48.431,09	100%	2,36%
TOTAL DE GASTOS Y COSTOS	2.052.243,21		30,29%
(=) UTILIDAD/ PERDIDA	754,84	100%	0,04%
TOTAL DE EGRESOS Y UTILIDAD	2.052.998,05		100%

Nota: Esta tabla muestra el Análisis Vertical aplicado al Estado de Situación Financiera, período 2020.

IMPORTADORA LAVACOR CIA. LTDA

ESTRUCTURA ECONÓMICA DEL ESTADO DE RESULTADOS

Análisis vertical

Período 2020

Tabla 21

Estructura Económica de la Importadora Lavacor. Cía. Ltda., período 2020.

Ingresos	Egresos y Utilidad
Ingresos por Actividades Ordinarias 2.036.166,04 (99,21%)	Costos 1.430.363,56 (69,67%)
Otros Ingresos 16.832,01 (0,82%)	Gastos 621.879,65 (30,29%)
Total Ingresos 2.052.998,05 (100%)	Utilidad 754,84 (0,04%)
	Total de Egresos y Utilidad 2.052.998,05 (100%)

Nota: Datos obtenidos del Análisis Vertical aplicado al Estado de Resultados, período 2020.

Interpretación: La estructura económica de la Importadora LAVACOR CIA. LDTA en el año 2020 se encuentra conformada por los siguientes grupos: *Ingresos por Actividades Ordinarias* con total de 2.036.166,04 equivalente al 99,21%, *Otros Ingresos* por \$16.832,01 correspondiente al 0,82%, por otro lado, los *Costos* 1.430.363,56 que representan el 69,67%, los *Gastos* con \$621.879,65equivalente al 30,29%, finalmente el 0,04% le pertenece a la *Utilidad* con un valor de \$754,84.

Grupo de Ingresos

Tabla 22

Descomposición de Ingresos, período 2020.

Ingresos	Valor	% Grupo
Ingresos por Actividades Ordinarias	2.036.166,04	99,21%
Otros Ingresos	16.832,01	0,82%
Total de Ingresos	2.052.998,05	100%

Nota: Datos obtenidos del Análisis Vertical aplicado al Estado de Resultados, período 2020.

Interpretación: La estructura económica de la compañía está conformada principalmente por el grupo de Ingresos, para el año 2020 alcanzó un total de \$2.052.998,05, el rubro más representativo es *Ingresos por Actividades Ordinarias* con un valor de \$2.036.166,04 equivalente al 99,21%, la cual está conformada por: venta de bienes locales de bienes 12% y 0% IVA y prestación de servicios 12% IVA, es importante mencionar que se encuentran los Descuentos en Ventas 12% y 0% y finalmente devolución en ventas 12% sin embargo, dichas cuentas se evidencian en valores negativos ya que dichos valores se restan, por otra parte el rubro *Otros Ingresos* con el valor de \$16.832,01 que representa el 0,82% a causa de ingresos por venta de activos fijos, intereses financieros y por ultimo multa a empleados, devolución de seguros y sobrantes de caja.

Grupo de Egresos

Tabla 23

Descomposición de Egresos y Utilidad, período 2020.

Egresos y Utilidad	Valor	% Grupo
Costos	1.430.363,56	69,67%
Gastos	621.879,65	30,29%
Utilidad del Ejercicio	754,84	0,04%
Total de Egresos y Utilidad	2.052.998,05	100%

Nota: Datos obtenidos del Análisis Vertical aplicado al Estado de Situación Financiera, período 2020.

Interpretación: Los Egresos en el año 2020 obtuvieron un valor de \$2.052.998,05, a causa de los Costos alcanzaron un valor de \$1.430.363,56 que corresponde al 69,67% del total de

egresos, por consiguiente, el rubro más con el porcentaje más alto es *Costo de Ventas y Producción 12%* con el porcentaje de 100,30% que representa \$1.434.657,09, hace referencia al costo en que se incurre para producir un bien que grava IVA, después se encuentra el rubro (-) *Descuento en compras 12%* con \$-5.343,53 equivalente a -0,37% a causa de las reducciones excepcionales del precio de venta por parte de la compañía de acuerdo a sus políticas de venta, por último el rubro *Costo de Ventas y Producción 0%*, como se mencionó anteriormente hace referencia al costo en que se incurre para producir un bien con la diferencia que estos bienes que no gravan IVA. Por otro lado los Gastos para el año 2020 se evidencian un valor de \$621.879,65 que corresponde al 30,20% del total de egresos, la mayor parte de los gastos le corresponde a los *Administrativos* con un valor de \$328.945,77 que representa el 16,02%, las cuentas que lo conforman son; sueldos y salarios, beneficios sociales e indemnizaciones, aportes a la seguridad social, honorarios, por otro lado mantenimiento y reparaciones, arrendamiento operativo, promoción y publicidad, combustible y lubricante, suministros materiales y repuestos; además, seguros y reaseguros, gestión, servicios públicos, impuestos, contribuciones y finalmente depreciaciones, seguidamente los *Gastos de Venta* con un valor de \$183.288,27 equivalente a 8,93%, en la cual se encuentran las mismas cuentas mencionadas anteriormente con la diferencia que estos gastos son necesarios para la distribución, entrega y promoción de los productos y servicios en venta de la compañía, así mismo los *Gastos Financieros* con el 2,98% que equivale a \$61.214,52 mencionado rubro indica todos aquellos gastos que se derivan de la obtención de financiación y el 2,36% restante le pertenece a los *Gastos de Talleres* con un valor de \$48.431,09, es por ello que el 0,04% restante le corresponde a la Utilidad del Ejercicio con \$754,84.

IMPORTADORA LAVACOR CIA. LTDA

ANÁLISIS VERTICAL AL ESTADO DE SITUACIÓN FINANCIERA

Período 2021

Tabla 24

Análisis Vertical aplicado al Estado de Situación Financiera, período 2021.

CUENTA	VALOR	% RUBRO	% GRUPO
ACTIVO			
<u>ACTIVO CORRIENTE</u>			
EFFECTIVO Y EQUIVALENTES AL EFFECTIVO	27210,0	1,54%	1,15%
FONDO ROTATIVO	2,14	0,00012%	0,00009%
CAJA CHICA	2,14	0,00012%	0,00009%
BANCOS	27207,86	1,54%	1,15%
BANCO DE LOJA CTA. CTE. 2900867101	322,66	0,02%	0,01%
BANCO PICHINCHA CTA. CTE. 3419127504	-3.219,96	-0,18%	-0,14%
BANCO GUAYAQUIL CTA. CTE. 23601940	889,13	0,05%	0,04%
BANCO INTERNACIONAL CTA. CTE. 8500601511	578,47	0,03%	0,02%
BANCO MACHALA CTA. CTE. 1420001238	389,63	0,02%	0,02%
BANCO PACIFICO CTA. CTE. 7712197	320,77	0,02%	0,01%
BANCO LOJA CTA. CTE. 2902459422	120,83	0,01%	0,01%
BANCO BOLIVARIANO CTA. CTE. 1405020738	725,33	0,04%	0,03%
COOP. FORTUNA 02002013101	3,00	0,00%	0,00%
BANCO PACIFICO CTA. CTE. 8148538	27.078,00	1,53%	1,15%
ACTIVOS FINANCIEROS	630.359,59	35,57%	26,71%
CUENTAS Y DCTOS X COBRAR CLIENTES NO RELACIONADOS	606.956,45	34,25%	25,72%
CUENTAS Y DCTOS X COBRAR CLIENTES NO RELACIONADOS	601.896,72	33,96%	25,51%
CHEQUES RECIBIDOS X COBRAR CLIENTES NO RELAC.	5.055,63	0,29%	0,21%

DOCUMENTOS SIN REGISTRAR POR TARJETAS DE CREDITO	4,10	0,00%	0,00%
OTRAS CUENTAS POR COBRAR	28.152,53	1,59%	1,19%
PRESTAMOS A EMPLEADOS	13.735,03	0,78%	0,58%
CUENTAS POR COBRAR PROVEEDORES POR NOTAS DE CREDITO	501,83	0,03%	0,02%
CUENTAS POR COBRAR OTROS	13.365,67	0,75%	0,57%
CUENTAS POR COBRAR DANIEL SALCEDO	550,00	0,03%	0,02%
(-) PROVISION DE CUENTAS INCOBRABLES	-4.749,39	-0,27%	-0,20%
(-) PROVISION DE CUENTAS INCOBRABLES	-4.749,39	-0,27%	-0,20%
INVENTARIOS	684.338,84	38,61%	29,00%
INVENTARIO P. TERM. Y MERC. EN ALMACEN COMPRADO A TERCEROS	449.543,64	25,37%	19,05%
INVENTARIO A P. TERM. Y MERC. EN ALMACEN COMPRADO A TERCEROS 12%	449.543,64	25,37%	19,05%
MERCADERIAS EN TRÁNSITO	234.795,20	13,25%	9,95%
INVENTARIOS EN GUIAS DE PREDESPACHO	234.795,20	13,25%	9,95%
SERVICIOS Y OTROS PAGOS ANTICIPADOS	392.464,52	22,15%	16,63%
SEGUROS PAGADOS POR ANTICIPADOS	2.416,57	0,14%	0,10%
SEGUROS PAGADOS POR ANTICIPADOS	2.416,57	0,14%	0,10%
ANTICIPO A PROVEEDORES	384.658,67	21,70%	16,30%
ANTICIPO A PROVEEDORES	384.658,67	21,70%	16,30%
OTROS ANTICIPOS ENTREGADOS	5.389,28	0,30%	0,23%
ANTICIPO DE A EMPLEADOS	5.389,28	0,30%	0,23%
ACTIVOS POR IMPUESTOS CORRIENTES	37.857,61	2,14%	1,60%
CREDITO TRIBUTARIO A FAVOR DE LA EMP. (IVA)	24.696,65	1,39%	1,05%
CREDITO TRIBUTARIO (IVA)	24.696,65	1,39%	1,05%
CREDITO TRIBUTARIO IMPUESTO A LA RENTA	13.160,96	0,74%	0,56%
CREDITO TRIB. I.R. AÑOS ANTERIORES	13.160,96	0,74%	0,56%
TOTAL DE ACTIVO CORRIENTE	1.772.230,56	100%	75%
<u>ACTIVO NO CORRIENTE</u>			
PROPIEDAD PLANTA Y EQUIPO	567.716,48	96,62%	24,06%
PROPIEDAD PLATA Y EQUIPO	792.882,43	134,94%	33,60%

TERRENOS	365.315,93	62,17%	15,48%
EDIFICIOS	204.644,36	34,83%	8,67%
MUEBLES Y ENSERES	482,14	0,08%	0,02%
MAQUINARIA Y EQUIPO	41.929,78	7,14%	1,78%
EQUIPO DE COMPUTACION	8.790,15	1,50%	0,37%
VEHICULOS, EQUIPOS DE TRANSPORTE Y EQUIPO CAMINERO MOVIL	166.501,17	28,34%	7,06%
OTRAS PROPIEDADES, PLANTA Y EQUIPO	5.218,90	0,89%	0,22%
(-) DEPRECIACION ACUMULADA PROPIEDADES, PLANTA Y EQUIPO	-225.165,95	-38,32%	-9,54%
(-) DEPRECIACION ACUM. EDIFICIOS	-82.881,06	-14,11%	-3,51%
(-) DEPRECIACION ACUM. MUEBLES Y ENSERES	-482,14	-0,08%	-0,02%
(-) DEPRECIACION ACUM. MAQUINARIA Y EQUIPO	-22.315,87	-3,80%	-0,95%
(-) DEPRECIACION ACUM. EQUIPO DE COMPUTACION	-6.868,81	-1,17%	-0,29%
(-) DEPRECIACION ACUM. VEHICULOS, EQ. DE TRANSP. Y EQ CAMINERO MOVIL	-109.639,90	-18,66%	-4,65%
(-) DEPRECIACION ACUM. OTROS PROPIEDADES, PLANTA Y EQUIPO	-2.978,17	-0,51%	-0,13%
ACTIVOS POR IMPUESTOS DIFERIDOS	4.743,98	0,81%	0,20%
ACTIVOS POR IMPUESTOS DIFERIDOS	4.743,98	0,81%	0,20%
ACTIVOS POR IMPUESTOS DIFERIDOS	4.687,48	0,80%	0,20%
ACTIVOS POR INTERESES A DEVENGAR POR IMPUESTOS	56,50	0,01%	0,00%
OTROS ACTIVOS FINANCIEROS NO CORRIENTES	15.103,00	2,57%	0,64%
OTROS ACTIVOS NO CORRIENTES	15.103,00	2,57%	0,64%
COOP. MEGO CERTIFICADOS APORTACION	15.100,00	2,57%	0,64%
COOP. FORTUNA CERTICADOS APORTACION	3,00	0,0005%	0,00%
TOTAL DE ACTIVO NO CORRIENTE	587.563,46	100%	25%
TOTAL DE ACTIVO	2.359.794,02		100%
PASIVO			
<u>PASIVO CORRIENTE</u>			
CUENTAS Y DOCUMENTOS POR PAGAR	876.874,12	53,84%	37,16%
CUENTAS Y DCTOS. POR PAGAR LOCALES	876.874,12	53,84%	37,16%
CUENTAS Y DCTOS. X PAGAR PROVEDDORES NO RELAC.	429.885,35	26,39%	18,22%
CUENTAS Y DCTOS. X PAGAR PROVEDDORES LOCALES	83.108,10	5,10%	3,52%

OTROS DTOS X PAGAR DOCUMENTOS EN CUSTODIO	363.880,67	22,34%	15,42%
OBLIGACIONES CON INSTITUCIONES FINANCIERAS	143.800,84	8,83%	6,09%
OBLIGACIONES CON INST. FINANCIERAS LOCALES	143.800,84	8,83%	6,09%
CUENTAS X PAGAR T/C AMERICAN	8.097,57	0,50%	0,34%
CUENTAS X PAGAR T/C PACIFICARD	11.367,81	0,70%	0,48%
CUENTAS X PAGAR PAGOS T/C VISA BCO MACHALA	1.313,30	0,08%	0,06%
PRÉSTAMO CORRIENTE COOP FORTUNA 01006005542	7.160,54	0,44%	0,30%
PRÉSTAMO CORRIENTE COOPMEGO 0010503619	35.861,62	2,20%	1,52%
PRÉSTAMO CORRIENTE BCO INTERNACIONAL 850300422	20.000,00	1,23%	0,85%
PRÉSTAMO CORRIENTE BCO INTERJACIONAL 850300423	20.000,00	1,23%	0,85%
PRÉSTAMO CORRIENTE BCO INTERNACIONAL 850300437	40.000,00	2,46%	1,70%
OTRAS OBLIGACIONES CORRIENTES	91.985,01	5,65%	3,90%
OBLIGACIONES CON LA ADMINISTRACION TRIBUTARIA	2.253,85	0,14%	0,10%
RETENCIONES IVA POR PAGAR	1.084,89	0,07%	0,05%
RETENCIONES FUENTE IMP. RENTA POR PAGAR	1.168,96	0,07%	0,05%
OBLIGACIONES CON EL IESS	8.153,14	0,50%	0,35%
APORTES AL IESS POR APGAR	4.049,00	0,25%	0,17%
FONDOS DE RESERVA POR PAGAR	954,19	0,06%	0,04%
PRÉSTAMOS HIPOTECARIAS IESS POR PAGAR	2.032,76	0,12%	0,09%
PRESTAMOS QUIROGRAFARIOS IESS POR PAGAR	1.096,22	0,07%	0,05%
EXTENCION DE SALUD POR PAGAR IESS	20,97	0,00%	0,00%
OBLIGACIONES POR BENEFICIOS DE LEY A EMPLEADOS	52.457,96	3,22%	2,22%
SUELDOS POR PAGAR	48.636,61	2,99%	2,06%
DECIMOTERCER SUELDO POR PAGAR	1.538,07	0,09%	0,07%
DECIMOCUARTO SUELDO POR PAGAR	2.283,28	0,14%	0,10%
PARTICIPACION TRABAJADORES POR PAGAR DEL EJERCICIO	1.640,94	0,10%	0,07%
PARTICIPACION TRABAJADORES POR PAGAR DEL EJERCICIO	1.640,94	0,10%	0,07%
DIVENDOS POR PAGAR	27.479,12	1,69%	1,16%
DIVENDOS POR PAGAR A SOCIOS	27.479,12	1,69%	1,16%

CUENTAS POR PAGAR DIVERSAS/RELACIONADAS	322.903,62	19,83%	13,68%
CUENTAS POR PAGAR DIVERSAS/RELACIONADAS	322.903,62	19,83%	13,68%
CUENTAS POR PAGAR A SOCIOS JOSE CORDOVA CEVALLOS	170.766,56	10,48%	7,24%
CUENTAS POR PAGAR A SOCIOS JOSE CORDOVA MACHADO	129.983,52	7,98%	5,51%
CUENTAS POR PAGAR A ELBOQAGRO	22.153,54	1,36%	0,94%
ANTICIPOS A CLIENTES	26.835,13	1,65%	1,14%
ANTICIPOS A CLIENTES	26.835,13	1,65%	1,14%
ANTICIPOS A CLIENTES CORRIENTES	26.835,13	1,65%	1,14%
PORCION CORRIENTE DE PROVISIONES	2.493,60	0,15%	0,11%
PROVISIÓN CORRIENTES OTRAS	2.493,60	0,15%	0,11%
PROVISIÓN CONTRIBUCIÓN ÚNICA CORTO PLAZO	2.493,60	0,15%	0,11%
OTROS PASIVOS CORRIENTES	163.857,53	10,06%	6,94%
OTROS PASIVOS CORRIENTES	163.857,53	10,06%	6,94%
OTRAS CUENTAS POR PAGAR A TERCEROS	163.857,53	10,06%	6,94%
TOTAL PASIVO CORRIENTE	1.628.749,85	100%	69%
<u>PASIVO NO CORRIENTE</u>			
OBLIGACIONES CON INSTITUCIONES FINANCIERAS NO CORRIENTES	425.798,19	86,37%	18,04%
OBLIGACIONES CON INST. FINANC. LOCALES NO CORRIENTES	425.798,19	86,37%	18,04%
PRÉSTAMO COOP MEGO 0010503619	425.798,19	86,37%	18,04%
PROVISIONES POR BENEFICIOS A EMPLEADOS	66.714,96	13,53%	2,83%
PROVISION JUBILACION PATRONAL	27.482,18	5,57%	1,16%
PROVISION JUBILACION PATRONAL NO CORRIENTE	27.482,18	5,57%	1,16%
PROVISION DESAHUCIO	39.232,78	7,96%	1,66%
PROVISION DESAHUCIO NO CORRIENTE	39.232,78	7,96%	1,66%
PASIVO DIFERIDO	471,39	0,10%	0,02%
PASIVO POR IMPUESTOS DIFERIDOS	471,39	0,10%	0,02%
PASIVOS POR INTERESES POR PAGAR IMPUESTOS	471,39	0,10%	0,02%
TOTAL PASIVO NO CORRIENTE	492.984,54	100%	21%
TOTAL DE PASIVO	2.121.734,39		90%

PATRIMONIO NETO**CAPITAL**

CAPITAL	85.000,00	35,71%	3,60%
CAPITAL SUSCRITO O ASIGNADO	85.000,00	35,71%	3,60%
CÓRDOVA CEVALLOS JOSE VICENTE	70.839,00	29,76%	3,00%
CÓRDOVA MACHADO JOSE VICENTE	14.161,00	5,95%	0,60%
APORTES DE SOCIOS O ACCIONISTAS PARA FUTURAS CAPITALIZACIONES	826,79	0,35%	0,04%
APORTES DE SOCIOS O ACCIONISTAS PARA FUTURAS CAPITALIZACIONES	826,79	0,35%	0,04%
APORTES DE SOCIOS O ACCIONISTAS PARA FUTURAS CAPITALIZACIONES	826,79	0,35%	0,04%
APORTES DE UTILIDADES NO RECIBIDAS DE SOCIOS O ACCIONISTAS PARA FUTURAS CAPITALIZACIONES	826,79	0,35%	0,04%
<u>RESERVAS</u>	34.020,42	14,29%	1,44%
RESERVA LEGAL	17.000,00	7,14%	0,72%
RESERVA LEGAL	17.000,00	7,14%	0,72%
RESERVA LEGAL	17.000,00	7,14%	0,72%
RESERVA FACULTATIVA Y ESTATUTARIA	17.020,42	7,15%	0,72%
RESERVA FACULTATIVA Y ESTATUTARIA	17.020,42	7,15%	0,72%
RESERVA FACULTATIVA Y ESTATUTARIA	17.020,42	7,15%	0,72%
<u>OTROS RESULTADOS INTEGRALES</u>	-6.070,85	-2,55%	-0,26%
OTROS SUPERAVIT POR REVALUACION	-6.070,85	-2,55%	-0,26%
OTROS SUPERAVIT POR REVALUACION	-6.070,85	-2,55%	-0,26%
OTROS RESULTADO INTEGRAL DESAHUCIO Y JUBILACION	-6.070,85	-2,55%	-0,26%
<u>RESULTADOS ACUMULADOS</u>	121.301,39	50,95%	5,14%
GANANCIAS ACUMULADAS	134.660,54	56,57%	5,71%
GANANCIAS ACUMULADAS	134.660,54	56,57%	5,71%
GANANCIAS ACUMULADAS	134.660,54	56,57%	5,71%
RESULTADOS ACUM. PROV. DE LA ADOPCION POR PRIMERA VEZ DE LAS NIFF	-13.359,15	-5,61%	-0,57%
RESULTADOS ACUM. PROV. DE LA ADOPCION POR PRIMERA VEZ DE LAS NIFF	-13.359,15	-5,61%	-0,57%
RESULTADOS ACUM. PROV. DE LA ADOPCION POR PRIMERA VEZ DE LAS NIFF	-13.359,15	-5,61%	-0,57%

RESULTADOS DEL EJERCICIO	2.981,88	1,25%	0,13%
RESULTADOS DEL EJERCICIO	2.981,88	1,25%	0,13%
PERDIDAS Y GANANCIAS NETA DEL PERIODO	2.981,88	1,25%	0,13%
PERDIDAS Y GANANCIAS NETA DEL PERIODO	2.981,88	1,25%	0,13%
TOTAL DE PATRIMONIO	238.059,63	100%	10%
TOTAL PASIVO + PATRIMONIO	2.359.794,02		100%

Nota: Esta tabla muestra el Análisis Vertical aplicado al Estado de Situación Financiera, período 2021.

IMPORTADORA LAVACOR CIA. LTDA

ESTRUCTURA FINANCIERA DEL ESTADO DE SITUACIÓN FINANCIERA

Análisis vertical

Período 2021

Tabla 25

Estructura Financiera de la Importadora Lavacor Cía. Ltda. Período 2021.

Activo	Pasivo y Patrimonio
Activo Corriente 1.772.230,56 (75%)	Pasivo Corriente 1.628.749,85 (69%)
Activo No Corriente 587.563,46 (25%)	Pasivo No Corriente 492.984,54 (21%)
Total Activo 2.359.794,02 (100%)	Patrimonio 238.059,63 (10%)
	Total Pasivo y Patrimonio 2.359.794,02 (100%)

Nota: Datos obtenidos del Análisis Vertical aplicado al Estado de Situación Financiera, período 2021.

Interpretación: La estructura financiera de la Importadora LAVACOR CIA. LDTA en el año 2020 obtuvo un valor de \$2.359.794,02, la cual está conformada por el *Activo Corriente* con \$1.772.230,56 equivalente al 75%, el *Activo No corriente* con \$587.563,46 que corresponde al 25%, por otro lado, el *Pasivo Corriente* con \$1.628.749,85 que equivale al 69%, el *Pasivo No Corriente* \$492.984,54 que representa al 21%, finalmente el 10% le corresponde al Patrimonio con \$238.059,63.

Grupo de Activo

Tabla 26

Descomposición del Activo, período 2021.

Activo	Valor	%Grupo
Activo Corriente	1.772.230,56	75%
Activo No Corriente	587.563,46	25%
Total de Activo	2.359.794,02	100%

Nota: Datos obtenidos del Análisis Vertical aplicado al Estado de Situación Financiera, período 2021.

Interpretación: El grupo de activos alcanzó en el período 2021 un total de \$2.359.794,02, la cual la mayor parte corresponde al *Activo Corriente* con un valor de \$1.772.230,56 equivalente al 75%; de tal forma que la cuenta más representativa es Inventarios, dentro de ella se encuentra el inventario a productor terminado y mercadería en almacén comprado a terceros 12%; y el 28% restante corresponde al *Activo No Corriente* con un valor de \$587.563,46, siendo la cuenta más relevante propiedad planta y equipo junto a su respectiva depreciación.

Tabla 27

Descomposición del Activo Corriente, período 2021.

Activo Corriente	Valor	% Rubro
Efectivo y Equivalente de Efectivo	27.210,00	1,54%
Activos Financieros	630.359,59	35,57%
Inventario	684.338,84	38,61%
Servicios y Otros Pagos por Anticipados	392.464,52	22,15%
Activos por Impuestos Corrientes	37.857,61	2,14%
Total de Activo Corriente	1.772.230,56	100%

Nota: Datos obtenidos del Análisis Vertical aplicado al Estado de Situación Financiera, período 2021.

Interpretación: El Activo Corriente obtuvo un valor de \$1.772.230,56 en el año 2021, la cual el rubro más representativo es *Inventarios que* posee un valor de \$684.338,84 que corresponde al 38,61% su cuenta principal es Inventario de producto terminado y mercadería en almacén comprado a terceros correspondiente a un valor de \$449.543,64 son aquellos bienes para la venta gravados 12% de IVA, seguido de *Activos Financieros* que alcanzó un valor de \$630.359,59 que representa el 35,57% que está conformada por Cuentas y Documentos por

Cobrar Clientes No Relacionados con el valor de \$606.956,45 a causa de que la compañía vende, importa y exporta artículos para vehículos en la cual posee políticas de cobro. Por otro lado el rubro *Servicios y Pagos Anticipados* corresponde al valor de \$392.464,52 con un porcentaje de 22,15% , la cual está conformada por Anticipo a Proveedores con el valor de \$384.658,67 lo que indica que se realizaron pagos por anticipados a sus principales proveedores, el rubro *Activos por Impuestos Corrientes* con el valor de \$37.857,61 equivalente al 2,14% la cual está conformada por Crédito tributario a favor de la empresa (IVA) y Crédito tributario impuesto a la renta, finalmente *Efectivo y Equivalentes de Efectivo* con un valor de \$27.210,00 que corresponde al 1,54% siendo Bancos la cuenta más representativa, en la cual el valor más alto se concentra en la cta. del Banco de Pacifico con \$ 27.078 equivalente al 1,53% .

Tabla 28

Descomposición de Activo Corriente, período 2021.

Activo No Corriente	Valor	% Rubro
Propiedad, Planta y Equipo	567.716,48	96,62%
Activos por Impuestos Diferidos	4.743,98	0,81%
Otros Activos Financieros No Corrientes	15.103,00	2,57%
Total de Activo No Corriente	587.563,46	100%

Nota: Datos obtenidos del Análisis Vertical aplicado al Estado de Situación Financiera, período 2021.

Interpretación: El Activo No Corriente en el año 2021 obtuvo un valor de \$587.563,46 el cual se encuentra distribuido de la siguiente manera; el rubro *Propiedad, Planta y Equipo* alcanzó un valor de \$567.716,48 equivalente a 96,67% siendo así la cuenta más representativa, la cual está comprendida por; terrenos, muebles y enseres, maquinaria y equipo, equipos de computación, vehículos, equipos de transporte y equipo caminero móvil finalmente por otras propiedades, planta y equipo, en mencionado rubro se encuentra la cuenta Depreciación de Propiedad, Planta y Equipo que posee un valor \$-225.165,95 correspondiente al -38,32% como

se tiene conocimiento estos valores se encuentran con signo negativo por la razón de que se debe restar el desgaste de los activos, pues se reconoce que cada vez valen menos, por otro lado se encuentra los Rubros *Activos por Impuestos diferidos* con un valor de \$4.743,98 equivalente al 0,81 % y finalmente *Otros Activos Financieros No Corrientes* con un porcentaje de 2,57 %.

Grupo del Pasivo y Patrimonio

Tabla 29

Descomposición del Pasivo y Patrimonio, período 2021.

Pasivo y Patrimonio	Valor	% Grupo
Pasivo Corriente	1.628.749,85	69%
Pasivo No Corriente	492.984,54	21%
Patrimonio	238.059,63	10%
Total de Pasivo y Patrimonio	2.359.794,02	100%

Nota: Datos obtenidos del Análisis Vertical aplicado al Estado de Situación Financiera, período 2021.

Interpretación: El Pasivo y Patrimonio obtuvieron un total de \$2.359.794,02 en el año 2021, mencionado valor es igual al valor de los activos; el *Pasivo Corriente* tiene un valor de \$1.628.749,85 equivalente al 69% siendo el grupo más representativo, seguido del *Pasivo No Corriente* con \$492.984,54 correspondiente al 21% y finalmente el 10% le corresponde al *Patrimonio* con un valor de \$238.059,63.

Tabla 30

Descomposición del Pasivo Corriente, período 2021.

Pasivo Corriente	Valor	% Rubro
Cuentas y Documentos por Pagar	876.874,12	53,84%
Obligaciones con Instituciones financieras	143.800,84	8,83%
Otras Obligaciones Corrientes	91.985,01	5,65%
Cuentas por Pagar Diversas Relacionadas	322.903,62	19,83%
Anticipo a Clientes	26.835,13	1,65%
Porción Corrientes Provisiones	2.493,60	0,15%
Otros Pasivos Corrientes	163.857,53	10,06%
Total de Pasivo Corriente	1.628.749,85	100%

Nota: Datos obtenidos del Análisis Vertical aplicado al Estado de Situación Financiera, período 2021.

Interpretación: El Pasivo Corriente en el año 2021 comprende un valor de \$1.628.749,85, En el cual su rubro más representativo es *Cuentas y Documentos por Pagar* con el 53,84% que equivale a \$876.874,12 así pues, lo comprende en mayor parte Cuentas y Documentos por Pagar Locales que indica que la compañía posee obligaciones con diferentes proveedores como consecuencia de haber adquirido bienes, seguido el rubro *Cuentas por Pagar Diversas Relacionadas* con un valor de \$322.903,62 que representa el 19,83% en la que se encuentra los valores a pagar a sus socios, por otra parte se encuentra *Otros Pasivos Corrientes* con el 10,06% que corresponde a \$163.857,53 en la cual se destaca cuentas por pagar a terceros, el rubro *Obligaciones con Instituciones Financieras* con el 8,83% que representa \$143.800,84 esto muestra que la compañía está sujeta a cumplir pagos de tarjetas de crédito empresariales, prestamos con la Cooperativa Fortuna, Coopmego y Banco Internacional , seguido el rubro *Anticipo a Clientes* con \$58.144,79 que representa 3,78%, es decir es un pago parcial de una futura adquisición de un bien o servicio, el rubro *Otras Obligaciones Corrientes* con el 5,65 % que corresponde a un valor de \$91.985,01 a causa de: Obligaciones con la Administración Tributaria la cual indica el cumplimiento de sus deberes fiscales como: Retenciones IVA y Retenciones en la Fuente por pagar, además las Obligaciones con IESS que indica que los trabajadores de la compañía se encuentran afiliados al Seguro Social, exenciones de salud y posee un préstamo quirografario e hipotecario, de igual manera las Obligaciones por Beneficios de Ley a los empleados como son los sueldos y décimos por pagar, adicional a eso se encuentra participación a los trabajadores por pagar del ejercicio en el cual el valor será el 15% de la utilidad del ejercicio, por otro lado, se encuentra también Dividendos por pagar que son los beneficios que la compañía deberá pagar a sus accionistas. Para continuar el rubro *Anticipo a Clientes* con \$26.835,13 que representa 1,65% cantidad que indica un pago parcial de una futura adquisición de un bien o servicio y finalmente los *Porción Corriente de Provisiones* con

el 0,15% la cual hace referencia a la provisión contribución única corto plazo con un valor de \$2.493,60.

Tabla 31

Descomposición de Pasivo No Corriente, período 2021.

Pasivo No Corriente	Valor	% Rubro
Obligaciones con Instituciones financieras No Corrientes	425.798,19	86,37%
Provisiones por Beneficios a Empleados	66.714,96	13,53%
Pasivo Diferido	471,39	0,10%
Total de Pasivo No Corriente	492.984,54	100%

Nota: Datos obtenidos del Análisis Vertical aplicado al Estado de Situación Financiera, período 2021.

Interpretación: El Pasivo Corriente para el año 2021 alcanzó un total de \$492.984,54 en la cual el rubro que lo lidera es *Obligaciones con Instituciones Financieras No Corrientes* con un valor de \$425.798,19 que representa el 86,37% debido a aquella deuda que adquirió la compañía con la Coopmego cuyo vencimiento es superior a 1 año, seguido de *Provisiones por Beneficios a Empleados* con el 13,53% equivalente a \$66.714,96 que está conformada por provisión jubilación patronal no corriente, provisión desahucio no corriente y finalmente el 0,10% que le corresponde al rubro *Pasivo Diferido* con el valor de \$471,39 en consecuencia de pasivos por intereses por pagar impuestos.

Grupo Patrimonio

Tabla 32

Descomposición del Patrimonio, período 2021.

Patrimonio	Valor	% Rubro
Capital Suscrito o Asignado	85.000,00	35,71%
Aportes de Socios o Accionistas para Futuras Capitalizaciones	826,79	0,35%
Reservas	34.020,42	14,29%
Otros Resultados Integrales	-6.070,85	-2,55%
Resultados Acumulados	121.301,39	50,95%
Resultados del Ejercicio	2.981,88	1,25%
Total de Patrimonio	238.059,63	100,0%

Nota: Datos obtenidos del Análisis Vertical aplicado al Estado de Situación Financiera, período 2021.

Interpretación: El patrimonio en el año 2021 logro un valor de \$238.059,63: en primer lugar, se encuentra el rubro *Resultados Acumulados* con \$121.301,39 equivalente a 50,95% que agrupa las subcuentas que representan utilidades no distribuidas sobre las que los socios no han tomado decisiones, seguido el rubro *Capital Suscrito o Asignado* con el 35,71% que equivale a \$85.000 que es el valor total del conjunto de acciones que han sido adquiridas por los accionistas de la compañía, así también el rubro *Reservas* con un valor de \$34.020,42 que representa el 14,29% en la cual se encuentra la Reserva Legal, Facultativa y Estatutaria, mencionadas cuentas forman parte de los fondos propios con la finalidad de poder hacer frente a obligaciones con terceros que pudieran presentarse en el futuro, por otro lado se encuentran los *Aportes de Socios o Accionistas para Futuras Capitalizaciones* con el \$826,79 equivalente al 0,35% pues son colocaciones de dineros por parte de los accionistas para el aumento del capital contable, el rubro *Resultados del Ejercicio* con \$2.981,88 que representa 1,25% que es la utilidad del periodo, para finalizar se encuentran los rubros y el -2,55% restante le corresponde a *Otros Resultados Integrales* con el valor de \$-6.070,85.

IMPORTADORA LAVACOR CIA. LTDA

ANÁLISIS VERTICAL AL ESTADO DE RESULTADOS

Período 2021

Tabla 33

Análisis Vertical aplicado al Estado de Resultados, período 2021.

CUENTA	VALOR	% RUBRO	% GRUPO
INGRESOS			
<u>INGRESOS POR ACTIVIDADES ORDINARIAS</u>			
VENTA DE BIENES	2.198.127,29	123,38%	122,76%
VENTA NETAS LOCALES DE BIENES 12% IVA	2.197.374,15	123,33%	122,72%
VENTA NETAS LOCALES DE BIENES 0% IVA	753,14	0,04%	0,04%
PRESTACION DE SERVICIOS	65.176,81	3,66%	3,64%
PRESTIACION DE SERVICIOS TECNICENTRO 12% IVA	65.176,81	3,66%	3,64%
INTERESES			
INTERESES EN VENTAS	6,00	0,0003%	0,00%
INTERESES GENERADAS EN VENTAS	6,00	0,00%	0,00%
(-) DESCUENTO EN VENTAS	-892,57	-0,05%	-0,05%
(-) DESCUENTO EN VENTAS 12%	-892,57	-0,05%	-0,05%
(-) DEVOLUCION EN VENTAS	-480.782,08	-26,99%	-26,85%
(-) DEVOLUCION EN VENTAS 12%	-480.761,08	-26,98%	-26,85%
(-) DEVOLUCION EN VENTAS 10%	-21,00	-26,98%	-0,0012%
TOTAL DE INGRESOS POR ACTIVIDADES ORDINARIAS	1.781.635,45	100%	99,50%
<u>OTROS INGRESOS</u>			

OTROS INGRESOS	8434,09	94,39%	0,47%
MULTA A EMPLEADOS	835,00	9,34%	0,05%
INGRESOS POR DEVOLUCION DE SEGUROS	1763,36	19,73%	0,10%
INGRESOS POR SOBRESALTES DE CAJA	5.835,73	65,31%	0,33%
INTERESES FINANCIEROS	10,44	0,12%	0,00%
INTERESES FINANCIEROS GANADOS EN CTA DE AHORROS	10,44	0,12%	0,00%
INGRESOS POR VENTAS DE ACTIVOS FIJOS	491,07	5,50%	0,03%
INGRESOS POR UTILIDAD DE VENTA DE ACTIVOS FIJOS	491,07	5,50%	0,03%
TOTAL DE OTROS INGRESOS	8.935,60	100%	0,50%
TOTAL DE INGRESOS	1.790.571,05		100%
COSTOS Y GASTOS			
<u>COSTO DE VENTAS Y PRODUCCION</u>			
MATERIALES UTILIZADOS POR PRODUCTOS VENDIDOS	1.430.363,56	126%	79,88%
COSTO DE VENTAS Y PRODUCCION	1.430.363,56	126%	79,88%
COSTO DE VENTAS Y PRODUCCION 12%	1.133.758,17	100,17%	63,32%
(-) DESCUENTO EN COMPRAS 12%	-16.789,30	-1,48%	-0,94%
COSTO DE VENTAS Y PRODUCCION 0%	630	0,06%	0,04%
(-) DESCUENTO EN COMPRAS 0%	-72	-0,50%	0,00%
TRANSPORTE EN COMPRAS DE MERCADERIA	14.349	1,27%	0,80%
TOTAL DE COSTOS	1.131.875,82	100%	63,21%
<u>GASTOS</u>			
GASTOS DE VENTA			
SUELOS, SALARIOS EN VENTAS	32.016,40	19,4%	1,79%
SUELDOS EN VENTAS	26.876,92	16,29%	1,50%
BONIFICACIONES	195,06	0,12%	0,01%
COMISIONES POR VENTAS	4944,42	3,00%	0,28%
BENEFICIOS SOCIALES E INDEM. DE VENTAS	4.084,73	2,48%	0,23%
DECIMO TERCER SUELDO EN VENTAS	2.668,15	1,62%	0,15%
DECIMO CUARTO SUELDO EN VENTAS	1.416,58	0,86%	0,08%

APORTES A LA SEG. SOCIAL DE VENTAS	6.605,04	4%	0,37%
APORTE PATRONAL DE VENTAS	4.008,90	2,43%	0,22%
FONDOS DE RESERVA DE VENTAS	2.596,14	1,57%	0,14%
MANTENIMIENTO Y REPARACIONES EN VENTAS	33.630,53	20,39%	1,88%
MANTENIMIENTO Y REPARACIONES EN VENTAS	15.379,32	9,32%	0,86%
MANTENIMIENTO Y REPARACIONES VEHICULOS VENTAS	18.251,21	11,06%	1,02%
COMISIONES VARIAS EN VENTAS	1.460,36	0,89%	0,08%
COMISIONES EN VENTAS TARJETA DE CREDITO	1.460,36	0,89%	0,08%
PROMOCION Y PUBLICIDAD EN VENTAS	7.368,22	4,47%	0,41%
PROMOCION Y PUBLICIDAD EN VENTAS	7.368,22	4,47%	0,41%
COMBUSTIBLE Y LUBRICANTES EN VENTAS	11.660,28	7,07%	0,65%
COMBUSTIBLE EN VENTAS	11.644,19	7,06%	0,65%
LUBRICANTES EN VENTAS	16,09	0,01%	0,00%
SUMINISTROS MATERIALES Y REPUESTOS VENTAS	9.301,65	5,64%	0,52%
RESPUESTOS Y ACCESORIOS PARA ARREGLO DE VEHICULOS	7.871,65	4,77%	0,44%
MATERIALES PUBLICITARIO	1.430,00	0,87%	0,08%
TRANSPORTES	21.726,10	13,17%	1,21%
TRANSPORTE EN VENTAS	45,80	0,03%	0,00%
TRANSPORTE EN COMPRAS	21.680,30	13,14%	1,21%
GASTOS DE VIAJE EN VENTAS	8.691,80	5,27%	0,49%
VIATICOS	8.691,80	5,27%	0,49%
OTROS GASTOS EN VENTAS	28.402,39	17,22%	1,59%
UNIFORMES PARA PERSONAL DE VENTAS	309,82	0,19%	0,02%
ALIMENTACION	2952,32	1,79%	0,16%
GARANTIA BUEN USO DE ANTICIPO	209,93	0,13%	0,01%
GARANTIA FIEL CUMPLIMIENTO	8710,14	5,28%	0,49%
SERVICIOS VARIOS DE VENTAS	134,5	0,08%	0,01%
GASTO PROVISIONES PARA CUENTAS INCOBRABLES	5179,1	3,14%	0,29%
ECOVALOR	135	0,08%	0,01%

PÉRDIDAS POR SUMINISTRIS	10.194,50	6,18%	0,57%
GASTOS NO DEDUCIBLES VTAS	577,08	0,35%	0,03%
TOTAL DE GASTOS DE VENTAS	164.947,50	100%	9,21%
GASTOS ADMINISTRATIVOS			
SUELDOS, SALARIOS EN ADMINISTRATIVOS	150.527,30	41,38%	8,41%
SUELDOS EN ADMINISTRATIVOS	147.119,64	40,44%	8,22%
HORAS EXTRAS 100% ADMINISTRATIVOS	726,72	0,20%	0,04%
BONIFICACIONES DE ADMINISTRATIVOS	1040	0,29%	0,06%
GASTO PARTICIPACION A TRABAJADORES (NIF)	1640,94	0,45%	0,09%
BENEFICIOS SOCIALES E INDEM. ADMINISTRATIVOS	21.388,68	5,88%	1,19%
DECIMO TERCER SUELDO DE ADMINISTRATIVOS	12.698,89	3,49%	0,71%
DECIMO CUARTO SUELDO DE ADMINISTRATIVOS	2.433,09	0,67%	0,14%
DESAHUCIO DE ADMINISTRATIVOS	3.911,88	1,08%	0,22%
GASTO JUBILACION PATRONAL ADMINISTRATIVOS	2.210,44	0,61%	0,12%
VACACIONES ADMINISTRATIVAS	134,38		0,01%
APORTES A LA SEG. SOCIAL ADMINISTRATIVOS	30.877,51	8,49%	1,72%
APORTE PATRIAL DE ADMINISTRATIVOS	18.089,67	4,97%	1,01%
FONDOS DE RESERVA DE ADMINISTRATIVOS	12.787,84	3,52%	0,71%
HONORARIOS, COM. Y DIETAS A PERSONAS NATURALES EN G. ADMINISTRATIVOS	2.954,36	0,81%	0,16%
HONORARIOS A PERSONAS NATURALES EN G. ADMINISTRATIVOS	2.954,36	0,81%	0,16%
MANTENIMIENTO Y REPARACIONES EN G. ADMINISTRATIVOS	4.517,45	1,24%	0,25%
MANTENIMIENTO Y REPARACIONES EN G. ADMINISTRATIVOS	3.113,54	0,86%	0,17%
MANTENIMIENTO Y REPARACIONES EN VEHICULOS ADMINISTRATIVOS	1.014,91	0,28%	0,06%
MANTENIMIENTO Y SERVICIOS POR SISTEMA CONTABLE	389,00	0,11%	0,02%
ARRENDAMIENTO OPERATIVO EN G. ADMINISTRATIVOS	285,71	0,08%	0,02%
ARRENDAMIENTO DE OFICINAS Y MUEBLES	285,71	0,08%	0,02%

PROMOCION Y PUBLICIDAD EN G. ADMINISTRATIVOS	775,00	0,21%	0,04%
PROMOCION Y PUBLICIDAD EN G. ADMINISTRATIVOS	775,00	0,21%	0,04%
COMBUSTIBLE Y LUBRICANTES EN G. ADMINISTRATIVOS	1.678,28	0,46%	0,09%
COMBUSTIBLE EN G. ADMINISTRATIVOS	1.678,28	0,46%	0,09%
SUMINISTROS MATERIALES Y REPUESTOS EN G. ADMINISTRATIVOS	12.886,08	3,54%	0,72%
UTILES Y SUMINISTROS DE OFICINA EN G. ADMINISTRATIVOS	6.018,45	1,65%	0,34%
SUMINISTROS DE LIMPIEZA EN G. ADMINISTRATIVOS	801,82	0,22%	0,04%
GASTO DE IMPRENTA Y REPRODUCCION EN G. ADMINISTRATIVOS	1.794,00	0,49%	0,10%
MATERIAL EN GASTOS ADMINISTRATIVOS	4.271,81	1,17%	0,24%
SEGUROS Y REASEGUROS EN G. ADMINISTRATIVOS	30.039,37	8,26%	1,68%
SEGUROS Y REASEGUROS EN G. ADMINISTRATIVOS	30.039,37	8,26%	1,68%
GASTOS DE GESTION EN G. ADMINISTRATIVOS	9.990,14	2,75%	0,56%
GASTOS DE GESTION EN G. ADMINISTRATIVOS	9.990,14	2,75%	0,56%
GASTOS DE VIAJE EN G. ADMINISTRATIVOS	330,36	0,09%	0,02%
HOSPEDAJE Y ALIMENTACION EN VIAJES ADMINISTRATIVOS	330,36	0,09%	0,02%
SERVICIOS PUBLICOS EN G. ADMINISTRATIVOS	6.461,81	1,78%	0,36%
AGUA EN G. ADMINISTRATIVOS	757,13	0,21%	0,04%
TELEFONO EN GASTOS ADMINISTRATIVOS	1727,3	0,47%	0,10%
ENERGIA EN GASTOS ADMINISTRATIVOS	3977,38	1,09%	0,22%
IMPUESTO, CONTRIBUCIONES Y OTROS EN G. ADMINISTRATIVOS	16.075,11	4,42%	0,90%
PERMISOS, TRAMITES EN INST. DEL ESTADO	3.664,59	1,01%	0,20%
PATENTE MUNICIPAL EN G. ADMINISTRATIVOS	2.000,17	0,55%	0,11%
PAGOS EN NOTARIAS EN G. ADMINISTRATIVOS	1.201,21	0,33%	0,07%
MATRICULACION VEHICULOS Y PAGOS RELACIONADOS	1.009,38	0,28%	0,06%
CONTRIBUCION SUPERINTENDENCIA DE COMPAÑIAS	1.882,95	0,52%	0,11%
GASTO DE IMPUESTO A LA RENTA (NIF)	6.316,81	1,74%	0,35%

DEPRECIACIONES EN G. ADMINISTRATIVOS	44.614,80	12,26%	2,49%
DEPRECIACION ACUM. EDIFICIOS	6.072,36	1,67%	0,34%
DEPERECIACION ACUM. MUEBLES Y ENSERES EN G. ADMINISTRATIVOS	23,96	0,01%	0,00%
DEPERECIACION ACUM. MAQUINARIA Y EQUIPO EN G. ADMINISTRATIVOS	3.702,96	1,02%	0,21%
DEPRECIACION ACUM. EQUIPO DE COMPUTACION EN G. ADMINISTRATIVOS	1.152,52	0,32%	0,06%
DEPRECIACION ACUM. VEH. EQ. DE TRANSP Y EQ. CAMI. MOVIL EN G. ADMINISTRATIVOS	33.300,24	9,15%	1,86%
DEPRECIACION ACUM. OTROS PROPIEDADES, PLANTA Y EQUIPO EN G. ADMINISTRATIVOS	362,76	0,10%	0,02%
PAGOS POR OTROS SERVICIOS EN G. ADMINISTRATIVOS	29.809,53	8,19%	1,66%
SEMINARIOS CURSOS Y CAPITACIONES AL PERSONAL	17,86		0,00%
SERVICIOS DE GUARDIANIA	1.071,42	0,29%	0,06%
CORRESPONDENCIA	909,41	0,25%	0,05%
GASTOS DE AUTOCONSUMO	11.475,95	3,15%	0,64%
IVA AUTOCONSUMO	1.715,52	0,47%	0,10%
SERVICIOS DE AUDITORIA EXTERNA	2.500,00	0,69%	0,14%
SERVICIOS VARIOS EN GASTOS ADMINISTRATIVOS	6.705,34	1,84%	0,37%
UNIFORME DE ADMINISTRATIVOS	267,86	0,07%	0,01%
GASTOS NO DEDUCIBLES EN DEPRECIACIONES	3.136,56	0,86%	0,18%
GASTOS NO DEDUCIBLES ADMINISTRACION	2.009,61	0,55%	0,11%
OTRAS PERDIDAS EN GASTOS ADMINISTRATIVOS	573,75	0,16%	0,03%
INTERESES Y MULTAS IESS	54,01	0,01%	0,00%
INTERESES Y MULTAS SRI	189,51	0,05%	0,01%
DIFERENCIAS POR REDONDEO A 2 DECIMALES EN CONTABILIZACION	6,59	0,00%	0,00%
GASTOS POR RETENCIONES ASUMIDAS	160,53	0,04%	0,01%
GASTOS NO DEDUCIBLES IMP. CONTRIB. UNICA Y TEMPORAL	163,11	0,04%	0,01%

TOTAL DE GASTOS ADMINISTRATIVOS	363.785,24	100%	20,32%
GASTOS FINANCIEROS			0,00%
GASTOS EN INTERESES	50.118,23	84,30%	2,80%
GASTO EN INTERESES	50.118,23	84,30%	2,80%
GASTO EN COMISIONES BANCARIAS	5.781,34	9,72%	0,32%
GASTO EN COMISIONES BANCARIAS	5.781,34	9,72%	0,32%
OTROS GASTOS FINANCIEROS	3.549,23	5,97%	0,20%
COSTOS FINANCIEROS EST. ACTUARIAL	3.549,23	5,97%	0,20%
TOTAL DE GASTOS FINANCIEROS	59.448,80	100%	3,32%
GASTOS DE TALLERES			
SUELDOS, SALARIOS EN TALLERES	39.786,70	58,92%	2,22%
SUELDOS DE TALLERES	27.499,50	40,72%	1,54%
HORAS EXTRAS 100% DE TALLERES	11.842,20	17,54%	0,66%
BONIFICACIONES DE TALLERES	417,00	0,62%	0,02%
COMISION VENTAS DE TALLERES	28,00	0,04%	0,00%
BENEFICIOS SOCIALES E IDEM DE TALLERES	4.479,23	6,63%	0,25%
DECIMO TERCER SUELDO DE TALLERES	3.245,37	4,81%	0,18%
DECIMO CUARTO SUELDO DE TALLERES	1.233,86	1,83%	0,07%
APORTES A LA SEG. SOCIAL DE TALLERES	8.270,24	12,25%	0,46%
APORTE PATRONAL DE TALLERES	5.517,62	8,17%	0,31%
FONDOS DE RESERVA DE TALLERES	2.752,62	4,08%	0,15%
SUMINISTROS MATERIALES Y REPUESTOS EN TALLERES	6.014,89	8,91%	0,34%
SUMINISTROS DE LIMPIEZA PARA TALLERES	1.185,54	1,76%	0,07%
INSUMOS PARA TALLERES	1.713,43	2,54%	0,10%
ACCESORIOS PARA TALLERES	1.120,44	1,66%	0,06%
RESPUESTOS PARA MANTENIMIENTO DE TALLERES	541,90	0,80%	0,03%
RESPUESTOS PARA SERVICIOS MECANICOS	1.444,65	2,14%	0,08%
COMBUSTIBLE PARA SERVICIOS MECANICOS	8,93	0,01%	0,00%
OTROS GASTOS EN TALLERES	8.980,76	13,30%	0,50%

ALIMENTACION PARA PERSONAL DE TALLERES	5.302,88	7,85%	0,30%
UNIFORMES PERSONAL TALLERES	189,64	0,28%	0,01%
MANTIMIENTO INSTALACIONES DE TALLERES	1.303,34	1,93%	0,07%
PROMOCION DE REDES SOCIALES	2.184,90	3,24%	0,12%
TOTAL DE GASTOS DE TALLERES	67.531,82	100%	3,77%
TOTAL DE GASTOS	655.713,36		36,62%
(=) UTILIDAD/ PERDIDA	2.981,87	100%	0,17%
TOTAL DE EGRESOS	1.790.571,05		100%

Nota: Esta tabla muestra el Análisis Vertical aplicado al Estado de Resultados, período 2021.

IMPORTADORA LAVACOR CIA. LTDA

ESTRUCTURA ECONÓMICA DEL ESTADO DE RESULTADOS

Análisis vertical

Período 2021

Tabla 34

Estructura Económica de la Importadora Lavacor Cía. Ltda., periodo 2021.

Ingresos	Egresos y Utilidad
Ingresos por Actividades Ordinarias 1.781.635,45 (99,50%)	Costos 1.131.875,82 (63,25%)
Otros Ingresos 8.935,60 (0,50%)	Gastos 655.713,36 (36,62%)
Total Ingresos 1.790.571,05 (100%)	Utilidad 2.981,87 (0,17%)
	Total de Egresos y Utilidad 1.790.571,05 (100%)

Nota: Datos obtenidos del Análisis Vertical aplicado al Estado de Situación Financiera, período 2021.

Interpretación: La estructura económica de la Importadora LAVACOR CIA. LDTA en el año 2021 obtuvo un total de \$1.790.571,0, de los cuales en *Ingresos por Actividades Ordinarias* con total de \$781.635,45 equivalente al 99,50%, *Otros Ingresos* con \$ 1.790.571,05 al 0,50%, por otro lado, los *Costos* \$1.131.875,82 que representan el 63,25%, los *Gastos* con \$

655.713,36 65 equivalente al 36,67%, finalmente el 0,17% le pertenece a la *Utilidad* con un valor de \$2.981,87.

Grupo de Ingresos

Tabla 35

Descomposición de Ingresos, período 2021

Ingresos	Valor	% Rubro
Ingresos por Actividades Ordinarias	1.781.635,45	99,5%
Otros Ingresos	8.935,60	0,5%
Total de Ingresos	1.790.571,05	100%

Nota: Datos obtenidos del Análisis Vertical aplicado al Estado de Situación Financiera, período 2021.

Interpretación: Los ingresos en el año 2021 alcanzaron un total de \$1.790.571,05, en donde el rubro más representativo es *Ingresos por Actividades Ordinarias* con un valor de \$1.781.635,45 equivalente al 99,50%, la cual está conformada por: venta de bienes locales de bienes 12% y 0% IVA y prestación de servicios 12% IVA, es importante mencionar que se encuentran los Descuentos en Ventas 12% y 0% y finalmente devolución en ventas 12% sin embargo, mencionadas cuentas se evidencian en valores negativos ya que dichos valores se restan, por otra parte el rubro *Otros Ingresos* con el valor de \$8.935,60 que representa el 0,50% a causa de ingresos por venta de activos fijos, intereses financieros, por ultimo multa a empleados, devolución de seguros y sobrantes de caja.

Grupo de Egresos

Tabla 36

Descomposición de Egresos y Utilidad, período 2021.

Egresos y Utilidad	Valor	% Grupo
Costos	1.131.875,82	63,21%
Gastos	655.713,36	36,62%
Utilidad del Ejercicio	2.981,87	0,17%
Total de Egresos	1.790.571,05	100%

Nota: Datos obtenidos del Análisis Vertical aplicado al Estado de Situación Financiera, período 2021.

Interpretación: Los Egresos están conformados principalmente por los Costos que alcanzaron un valor de \$1.131.875,82 que corresponde al 63,21% su rubro principal es Materiales Utilizados por Productos vendidos, en ello se encuentran los *Costos de Ventas y Producción* 12% con un valor de \$1.133.758,17 que representa al 63,32% que hace referencia al costo en que se incurre para producir un bien que grava IV, sin embargo forma parte la cuenta (-) *Descuento en compras* 12% con \$-16.789,30 equivalente a -0,94% a causa de las reducciones excepcionales del precio de venta por parte de la compañía de acuerdo a sus políticas de venta, así mismo el *Costo de Ventas y Producción* 0%, con \$630 equivalente a 0,06% como se mencionó anteriormente hace referencia al costo en que se incurre para producir un bien con la diferencia que estos bienes que no gravan IVA, de igual forma la cuenta (-) *Descuento en compras* 12% con \$-72 que incorpora el -0,004%, para finalizar el grupo de Costos se mencionada la cuenta Transporte en Mercadería con un valor de \$14.349 equivalente al 0,80%, son aquellos relacionados con el manejo de insumos o bienes, que incluye actividades como transporte, distribución, recolección y entrega.

Por otro lado los Gastos se evidenciaron con un valor de \$655.713,36 que corresponde al 36,62% del total de egresos, la mayor parte de los gastos le corresponde a los *Administrativos* con un valor de \$363.785,24 que representa el 20,32%, las cuentas que lo conforman son; sueldos y salarios, beneficios sociales e indemnizaciones, aportes a la seguridad social, honorarios, por otro lado mantenimiento y reparaciones, arrendamiento operativo, promoción y publicidad, combustible y lubricante, suministros materiales y repuestos; además, seguros y reaseguros, gestión, servicios públicos, impuestos, contribuciones y finalmente depreciaciones, seguidamente los *Gastos de Venta* con un valor de \$164.947,50 equivalente a 9,21%, en la cual se encuentran las mismas cuentas mencionadas anteriormente con la diferencia que estos gastos son necesarios para la distribución, entrega y promoción de los productos y servicios en venta de la compañía, así mismo los *Gastos Financieros* con 3,32% que corresponde a \$59.448,80

mencionado rubro indica todos aquellos gastos que se derivan de la obtención de financiación, el 3,77% restante le pertenece a los *Gastos de Talleres* con un valor de \$67.531,82, es por ello que el 0,17% restante le corresponde a la Utilidad del Ejercicio con \$2.981,87

IMPORTADORA LAVACOR CIA. LTDA

ANÁLISIS HORIZONTAL AL ESTADO DE SITUACIÓN FINANCIERA

Períodos: 2021-2020

Tabla 37

Análisis horizontal al Estado de Situación Financiera, períodos 2021-2020.

CUENTA	AÑO 2020	AÑO 2021	V. ABSOLUTO	V. RELATIVO	RAZÓN
ACTIVO					
<u>ACTIVO CORRIENTE</u>					
EFFECTIVO Y EQUIVALENTES AL EFFECTIVO	347.750,17	27.210,00	-320.540,17	-92,18%	0,08
CAJA	2.916,55	0,00	-2.916,55	-100%	0,00
CAJA GENERAL	2.916,55	0,00	-2.916,55	-100%	0,00
FONDO ROTATIVO	450,00	2,14	-447,86	-99,52%	0,00
CAJA CHICA	450,00	2,14	-447,86	-99,52%	0,00
BANCOS	344.383,62	27.207,86	-317.175,76	-92,10%	0,08
BANCO DE LOJA CTA. CTE. 2900867101	17.945,22	322,66	-17.622,56	-98,20%	0,02
BANCO PICHINCHA CTA. CTE. 3419127504	7.955,28	-3.219,96	-11.175,24	-140,48%	-0,40
BANCO GUAYAQUIL CTA. CTE. 23601940	5.200,00	889,13	-4.310,87	-82,90%	0,17
BANCO INTERNACIONAL CTA. CTE. 8500601511	305.264,79	578,47	-304.686,32	-99,81%	0,00
BANCO MACHALA CTA. CTE. 1420001238	463,48	389,63	-73,85	-15,93%	0,84
COOP. MEGO 401010776395	408,12	320,77	-87,35	-21,40%	0,79
BANCO PACIFICO CTA. CTE. 7712197	5.465,62	120,83	-5.344,79	-97,79%	0,02
BANCO LOJA CTA.CTE. 2902459422	1.016,43	725,33	-291,10	-28,64%	0,71
BANCO BOLIVARIANO CTA. CTE. 1405020738	559,89	3,00	-556,89	-99,46%	0,01
COOP. FORTUNA 02002013101	104,79	27.078,00	26.973,21	25740%	258,40
ACTIVOS FINANCIEROS	467.007,59	630.359,59	163.352,00	34,98%	1,35

CUENTAS Y DCTOS X COBRAR CLIENTES NO RELACIONADOS	446.806,75	606.956,45	160.149,70	35,84%	1,36
CUENTAS Y DCTOS X COBRAR CLIENTES NO RELACIONADOS	421.972,48	601.896,72	179.924,24	42,64%	1,43
CHEQUES RECIBIDOS X COBRAR CLIENTES NO RELAC.	24.832,54	5.055,63	-19.776,91	-79,64%	0,20
DOCUMENTOS SIN REGISTRAR POR TARJETAS DE CREDITO	1,73	4,10	2,37	136,99%	2,37
OTRAS CUENTAS POR COBRAR	28.451,79	28.152,53	-299,26	-1,05%	0,99
PRESTAMOS A EMPLEADOS	15.086,12	13.735,03	-1.351,09	-8,96%	0,91
CUENTAS POR COBRAR PROVEEDORES POR NOTAS DE CREDITO	0,00	501,83	501,83	100%	
CUENTAS POR COBRAR OTROS	13.365,67	13.365,67	0,00	0,00%	1,00
CUENTAS POR COBRAR DANIEL SALCEDO	0,00	550,00	550,00	100%	
(-) PROVISION DE CUENTAS INCOBRABLES	-8.250,95	-4.749,39	3.501,56	-42,44%	0,58
(-) PROVISION DE CUENTAS INCOBRABLES	-8.250,95	-4.749,39	3.501,56	-42,44%	0,58
INVENTARIOS	423.007,78	684.338,84	261.331,06	61,78%	1,62
INVENTARIO P. TERM. Y MERC. EN ALMACEN COMPRADO A TERCEROS	349.828,91	449.543,64	99.714,73	28,50%	1,29
INVENTARIO A P. TERM. Y MERC. EN ALMACEN COMPRADO A TERCEROS 12%	349.828,91	449.543,64	99.714,73	28,50%	1,29
MERCADERIAS EN TRÁNSITO	73.178,87	234.795,20	161.616,33	220,85%	3,21
IMPORTANCIONES EN TRÁNSITO	8.999,52	0,00	-8.999,52	-100,00%	0,00
INVENTARIOS EN GUIAS DE PREDESPACHO	64.179,35	234.795,20	170.615,85	265,84%	3,66
SERVICIOS Y OTROS PAGOS ANTICIPADOS	425.234,13	392.464,52	-32.769,61	-7,71%	0,92
SEGUROS PAGADOS POR ANTICIPADOS	1.263,80	2.416,57	1.152,77	91,21%	1,91
SEGUROS PAGADOS POR ANTICIPADOS	1.263,80	2.416,57	1.152,77	91,21%	1,91
ANTICIPO A PROVEEDORES	418.394,36	384.658,67	-33.735,69	-8,06%	0,92
ANTICIPO A PROVEEDORES	418.394,36	384.658,67	-33.735,69	-8,06%	0,92
OTROS ANTICIPOS ENTREGADOS	5.575,97	5.389,28	-186,69	-3,35%	0,97
ANTICIPO DE A EMPLEADOS	5.575,97	5.389,28	-186,69	-3,35%	0,97
ACTIVOS POR IMPUESTOS CORRIENTES	0,00	37.857,61	37.857,61	100%	
CREDITO TRIBUTARIO A FAVOR DE LA EMP. (IVA)	0,00	24.696,65	24.696,65	100%	
CREDITO TRIBUTARIO (IVA)	0,00	24.696,65	24.696,65	100%	
CREDITO TRIBUTARIO IMPUESTO A LA RENTA	0,00	13.160,96	13.160,96	100%	
CREDITO TRIB. I.R. AÑOS ANTERIORES	0,00	13.160,96	13.160,96	100%	

TOTAL DE ACTIVO CORRIENTE	1.662.999,67	1.772.230,56	109.230,89	6,57%	1,07
<u>ACTIVO NO CORRIENTE</u>					
PROPIEDAD PLANTA Y EQUIPO	797.097,60	792.882,43	-4.215,17	-0,53%	0,99
PROPIEDAD PLATA Y EQUIPO	797.097,60	792.882,43	-4.215,17	-0,53%	0,99
TERRENOS	365.315,93	365.315,93	0,00	0,00%	1,00
EDIFICIOS	204.644,36	204.644,36	0,00	0,00%	1,00
MUEBLES Y ENSERES	482,14	482,14	0,00	0,00%	1,00
MAQUINARIA Y EQUIPO	43.379,78	41.929,78	-1.450,00	-3,34%	0,97
EQUIPO DE COMPUTACION	12.168,89	8.790,15	-3.378,74	-27,77%	0,72
VEHICULOS, EQUIPOS DE TRANSPORTE Y EQUIPO CAMINERO MOVIL	166.501,17	166.501,17	0,00	0,00%	1,00
OTRAS PROPIEDADES, PLANTA Y EQUIPO	4.605,33	5.218,90	613,57	13,32%	1,13
(-) DEPRECIACIÓN ACUMULADA PROPIEDADES, PLANTA Y EQUIPO	-183.939,76	-225.165,95	-41.226,19	22,41%	1,22
(-) DEPRECIACIÓN ACUM. EDIFICIOS	-73.672,14	-82.881,06	-9.208,92	12,50%	1,12
(-) DEPRECIACIÓN ACUM. MUEBLES Y ENSERES	-458,18	-482,14	-23,96	5,23%	1,05
(-) DEPRECIACIÓN ACUM. MAQUINARIA Y EQUIPO	-20.062,91	-22.315,87	-2.252,96	11,23%	1,11
(-) DEPRECIACIÓN ACUM. EQUIPO DE COMPUTACION	-10.791,46	-6.868,81	3.922,65	-36,35%	0,64
(-) DEPRECIACIÓN ACUM. VEHICULOS, EQ. DE TRANSP. Y EQ CAMINERO MOVIL	-76.339,66	-109.639,90	-33.300,24	43,62%	1,44
(-) DEPRECIACIÓN ACUM. OTROS PROPIEDADES, PLANTA Y EQUIPO	-2.615,41	-2.978,17	-362,76	13,87%	1,14
ACTIVOS POR IMPUESTOS DIFERIDOS	5.015,90	4.743,98	-271,92	-5,42%	0,95
ACTIVOS POR IMPUESTOS DIFERIDOS	5.015,90	4.743,98	-271,92	-5,42%	0,95
ACTIVOS POR IMPUESTOS DIFERIDOS	4.687,48	4.687,48	0,00	0,00%	1,00
ACTIVOS POR INTERESES A DEVENGAR POR IMPUESTOS	328,42	56,50	-271,92	-82,80%	0,17
OTROS ACTIVOS FINANCIEROS NO CORRIENTES	15.103,00	15.103,00	0,00	0,00%	1,00
OTROS ACTIVOS NO CORRIENTES	15.103,00	15.103,00	0,00	0,00%	1,00
COOP. MEGO CERTIFICADOS APORTACION	15.100,00	15.100,00	0,00	0,00%	1,00
COOP. FORTUNA CERTICADOS APORTACION	3,00	3,00	0,00	0,00%	1,00
TOTAL DE ACTIVO NO CORRIENTE	633.276,74	587.563,46	-45.713,28	-7,22%	0,93
TOTAL DE ACTIVO	2.296.276,41	2.359.794,02	63.517,61	2,77%	1,03

PASIVO**PASIVO CORRIENTE**

CUENTAS Y DOCUMENTOS POR PAGAR	1.029.451,69	876.874,12	-152.577,57	-14,82%	0,85
CUENTAS Y DCTOS. POR PAGAR LOCALES	1.029.451,69	876.874,12	-152.577,57	-14,82%	0,85
CUENTAS Y DCTOS. X PAGAR PROVEDDORES NO RELAC.	428.966,11	429.885,35	919,24	0,21%	1,00
CUENTAS Y DCTOS. X PAGAR PROVEDDORES LOCALES	234.199,35	83.108,10	-151.091,25	-64,51%	0,35
OTROS DTOS X PAGAR DOCUMENTOS EN CUSTODIO	366.286,23	363.880,67	-2.405,56	-0,66%	0,99
OBLIGACIONES CON INSTITUCIONES FINANCIERAS	87.664,69	143.800,84	56.136,15	64,04%	1,64
OBLIGACIONES CON INST. FINANCIERAS LOCALES	87.664,69	143.800,84	56.136,15	64,04%	1,64
CUENTAS X PAGAR T/C AMERICAN	19.278,15	8.097,57	-11.180,58	-58,00%	0,42
CUENTAS X PAGAR T/C PACIFICARD	22.821,62	11.367,81	-11.453,81	-50,19%	0,50
CUENTAS X PAGAR PAGOS T/C VISA BCO MACHALA	40,88	1.313,30	1.272,42	3112,57%	32,13
PRÉSTAMO CORRIENTE COOP FORTUNA 01006005542	13.794,17	7.160,54	-6.633,63	-48,09%	0,52
PRÉSTAMO CORRIENTE COOPMEGO 0010503619	31.729,87	35.861,62	4.131,75	13,02%	1,13
PRÉSTAMO CORRIENTE BCO INTERNACIONAL 850300422	0,00	20.000,00	20.000,00	100%	0,00
PRÉSTAMO CORRIENTE BCO INTERJACIONAL 850300423	0,00	20.000,00	20.000,00	100%	0,00
PRÉSTAMO CORRIENTE BCO INTERNACIONAL 850300437	0,00	40.000,00	40.000,00	100%	0,00
OTRAS OBLIGACIONES CORRIENTES	112.831,60	91.985,01	-20.846,59	-18,48%	0,82
OBLIGACIONES CON LA ADMINISTRACION TRIBUTARIA	53.675,91	2.253,85	-51.422,06	-95,80%	0,04
I.V.A VENTAS 12%	43.095,77	0,00	-43.095,77	-100,00%	0,00
RETENCIONES IVA POR PAGAR	6.041,42	1.084,89	-4.956,53	-82,04%	0,18
RETENCIONES FUENTE IMP. RENTA POR PAGAR	4.538,72	1.168,96	-3.369,76	-74,24%	0,26
IMPUESTO A LA RENTA POR PAGAR DEL EJERCICIO	5.576,13	0,00	-5.576,13	-100,00%	0,00
IMPUESTO A LA RENTA POR PAGAR DEL EJERCICIO	5.576,13	0,00	-5.576,13	-100,00%	0,00
OBLIGACIONES CON EL IESS	7.629,60	8.153,14	523,54	6,86%	1,07
APORTES AL IESS POR APGAR	3.878,14	4.049,00	170,86	4,41%	1,04
FONDOS DE RESERVA POR PAGAR	1.027,07	954,19	-72,88	-7,10%	0,93
PRÉSTAMOS HIPOTECARIAS IESS POR PAGAR	2.076,61	2.032,76	-43,85	-2,11%	0,98
PRESTAMOS QUIROGRAFARIOS IESS POR PAGAR	626,81	1.096,22	469,41	74,89%	1,75
EXTENCION DE SALUD POR PAGAR IESS	20,97	20,97	0,00	0,00%	1,00

OBLIGACIONES POR BENEFICIOS DE LEY A EMPLEADOS	14.354,85	52.457,96	38.103,11	265,44%	3,65
SUELDOS POR PAGAR	10.504,49	48.636,61	38.132,12	363,01%	4,63
DECIMOTERCER SUELDO POR PAGAR	1.250,63	1.538,07	287,44	22,98%	1,23
DECIMOCUARTO SUELDO POR PAGAR	2.599,73	2.283,28	-316,45	-12,17%	0,88
PARTICIPACION TRABAJADORES POR PAGAR DEL EJERCICIO	4.115,99	1.640,94	-2.475,05	-60,13%	0,40
PARTICIPACION TRABAJADORES POR PAGAR DEL EJERCICIO	4.115,99	1.640,94	-2.475,05	-60,13%	0,40
DIVENDOS POR PAGAR	27.479,12	27.479,12	0,00	0,00%	1,00
DIVENDOS POR PAGAR A SOCIOS	27.479,12	27.479,12	0,00	0,00%	1,00
CUENTAS POR PAGAR DIVERSAS/RELACIONADAS	204.768,03	322.903,62	118.135,59	57,69%	1,58
CUENTAS POR PAGAR DIVERSAS/RELACIONADAS	204.768,03	322.903,62	118.135,59	57,69%	1,58
CUENTAS POR PAGAR A SOCIOS JOSE CORDOVA CEVALLOS	187.314,49	170.766,56	-16.547,93	-8,83%	0,91
CUENTAS POR PAGAR A SOCIOS JOSE CORDOVA MACHADO	13.300,00	129.983,52	116.683,52	877,32%	9,77
CUENTAS POR PAGAR A ELBOQAGRO	4.153,54	22.153,54	18.000,00	433,37%	5,33
ANTICIPOS A CLIENTES	58.144,79	26.835,13	-31.309,66	-53,85%	0,46
ANTICIPOS A CLIENTES	58.144,79	26.835,13	-31.309,66	-53,85%	0,46
ANTICIPOS A CLIENTES CORRIENTES	58.144,79	26.835,13	-31.309,66	-53,85%	0,46
PORCION CORRIENTE DE PROVISIONES	2.693,08	2.493,60	-199,48	-7,41%	0,93
PROVISIÓN CORRIENTES OTRAS	2.693,08	2.493,60	-199,48	-7,41%	0,93
PROVISIÓN CONTRIBUCIÓN ÚNICA CORTO PLAZO	2.693,08	2.493,60	-199,48	-7,41%	0,93
OTROS PASIVOS CORRIENTES	44.262,73	163.857,53	119.594,80	270%	3,70
OTROS PASIVOS CORRIENTES	44.262,73	163.857,53	119.594,80	270%	3,70
OTRAS CUENTAS POR PAGAR A TERCEROS	44.262,73	163.857,53	119.594,80	270%	3,70
TOTAL PASIVO CORRIENTE	1.539.816,61	1.628.749,85	88.933,24	5,78%	1,06
<u>PASIVO NO CORRIENTE</u>					
OBLIGACIONES CON INSTITUCIONES FINANCIERAS NO CORRIENTES	460.675,62	425.798,19	-34.877,43	-7,57%	0,92
OBLIGACIONES CON INST. FINANC. LOCALES NO CORRIENTES	460.675,62	425.798,19	-34.877,43	-7,57%	0,92
PRÉSTAMO COOP MEGO 0010503619	460.675,62	425.798,19	-34.877,43	-7,57%	0,92
PROVISIONES POR BENEFICIOS A EMPLEADOS	59.070,38	66.714,96	7.644,58	12,94%	1,13
PROVISION JUBILACION PATRONAL	22.443,16	27.482,18	5.039,02	22,45%	1,22
PROVISION JUBILACION PATRONAL NO CORRIENTE	22.443,16	27.482,18	5.039,02	22,45%	1,22

PROVISION DESAHUCIO	34.133,62	39.232,78	5.099,16	14,94%	1,15
PROVISION DESAHUCIO NO CORRIENTE	34.133,62	39.232,78	5.099,16	14,94%	1,15
PROVISION NO CORRIENTE OTRAS	2.493,60	0,00	-2.493,60	-100%	0,00
PROVISION CONTRIBUCIÓN ÚNICA L/P	2.493,60	0,00	-2.493,60	-100%	0,00
PASIVO DIFERIDO	743,31	471,39	-271,92	-36,58%	0,63
PASIVO POR IMPUESTOS DIFERIDOS	743,31	471,39	-271,92	-36,58%	0,63
PASIVOS POR INTERESES POR PAGAR IMPUESTOS	743,31	471,39	-271,92	-36,58%	0,63
TOTAL PASIVO NO CORRIENTE	520.489,31	492.984,54	-27.504,77	-5,28%	0,95
TOTAL PASIVO	2.060.305,92	2.121.734,39	61.428,47	2,98%	1,03
PATRIMONIO NETO					
<u>CAPITAL</u>	85.000,00	85.000,00	0,00	0,00%	1,00
CAPITAL	85.000,00	85.000,00	0,00	0,00%	1,00
CAPITAL SUSCRITO O ASIGNADO	85.000,00	85.000,00	0,00	0,00%	1,00
CÓRDOVA CEVALLOS JOSE VICENTE	70.839,00	70.839,00	0,00	0,00%	1,00
CÓRDOVA MACHADO JOSE VICENTE	14.161,00	14.161,00	0,00	0,00%	1,00
<u>APORTES DE SOCIOS O ACCIONISTAS PARA FUTURAS CAPITALIZACIONES</u>	826,79	826,79	0,00	0,00%	1,00
APORTES DE SOCIOS O ACCIONISTAS PARA FUTURAS CAPITALIZACIONES	826,79	826,79	0,00	0,00%	1,00
APORTES DE UTILIDADES NO RECIBIDAS DE SOCIOS O ACCIONISTAS PARA FUTURAS CAPITALIZACION	826,79	826,79	0,00	0,00%	1,00
<u>RESERVAS</u>	34.020,42	34.020,42	0,00	0,00%	1,00
RESERVA LEGAL	17.000,00	17.000,00	0,00	0,00%	1,00
RESERVA LEGAL	17.000,00	17.000,00	0,00	0,00%	1,00
RESERVA LEGAL	17.000,00	17.000,00	0,00	0,00%	1,00
RESERVA FACULTATIVA Y ESTATUTARIA	17.020,42	17.020,42	0,00	0,00%	1,00
RESERVA FACULTATIVA Y ESTATUTARIA	17.020,42	17.020,42	0,00	0,00%	1,00
RESERVA FACULTATIVA Y ESTATUTARIA	17.020,42	17.020,42	0,00	0,00%	1,00
<u>OTROS RESULTADOS INTEGRALES</u>	-5.178,11	-6.070,85	-892,74	17,24%	1,17
OTROS SUPERAVIT POR REVALUACION	-5.178,11	-6.070,85	-892,74	17,24%	1,17
OTROS SUPERAVIT POR REVALUACION	-5.178,11	-6.070,85	-892,74	17,24%	1,17
OTROS RESULTADO INTEGRAL DESAHUCIO Y JUBILACION	-5.178,11	-6.070,85	-892,74	17,24%	1,17

<u>RESULTADOS ACUMULADOS</u>	133.905,70	121.301,39	-12.604,31	-9,41%	0,91
GANANCIAS ACUMULADAS	133.905,70	134.660,54	754,84	0,56%	1,01
GANANCIAS ACUMULADAS	133.905,70	134.660,54	754,84	0,56%	1,01
RESULTADOS ACUM. PROV. DE LA ADOPCION POR PRIMERA VEZ DE LAS NIFF	-13.359,15	-13.359,15	0,00	0,00%	1,00
RESULTADOS ACUM. PROV. DE LA ADOPCION POR PRIMERA VEZ DE LAS NIFF	-13.359,15	-13.359,15	0,00	0,00%	1,00
<u>RESULTADOS DEL EJERCICIO</u>	754,84	2.981,88	2.227,04	295%	3,95
RESULTADOS DEL EJERCICIO	754,84	2.981,88	2.227,04	295%	3,95
PÉRDIDAS Y GANANCIAS NETA DEL PERIODO	754,84	2.981,88	2.227,04	295%	3,95
PÉRDIDAS Y GANANCIAS NETA DEL PERIODO	754,84	2.981,88	2.227,04	295%	3,95
TOTAL DE PATRIMONIO	235.970,49	238.059,63	2.089,14	0,89%	1,01
TOTAL DE PASIVO Y PATRIMONIO	2.296.276,41	2.359.794,02	63.517,61	2,77%	1,03

Nota: Esta tabla muestra el Análisis Horizontal aplicado al Estado de Situación Financiera, períodos 2020-2021.

IMPORTADORA LAVACOR CIA. LTDA

ESTRUCTURA FINANCIERA

Análisis Horizontal

Períodos 2020-2021

Tabla 38

Estructura Financiera de la Importadora Lavacor Cía. Ltda. periodos 2020-2021.

Denominación	Año 2020	Año 2021	V. Absoluto	V. Relativo	Razón
Activo	2.296.276,41	2.359.794,02	63.517,61	2,77%	1,03
Pasivo	2.060.305,92	2.121.734,39	61.428,47	2,98%	1,03
Patrimonio	235.970,49	238.059,63	2.089,14	0,89%	1,01

Nota: Datos obtenido del Análisis Horizontal aplicado al Estado de Situación Financiera, períodos 2020-2021.

Interpretación: Una vez realizado el Análisis Horizontal al Estado de Situación Financiera periodos 2020 y 2021 se detallan las siguientes variaciones en los grupos que lo conforman: El Activo obtuvo un aumento de \$63.517,61 que equivale a 2,77% demostrando una razón de 1,03 veces, en el pasivo se reflejan \$61.428,47 de diferencia significando un 2,98% con su razón de 1,03 veces, de igual forma el patrimonio obtuvo una diferencia de \$2.089,14 equivalente al 0,89% con una razón de 1,01 veces. Es importante mencionar que la Importadora se vio afectada por la Pandemia de COVID- 19 en el año 2020 lo que obligó a cerrar sus puertas temporalmente a partir de marzo; sin embargo, desde junio volvieron las retomar sus actividades paulatinamente, con respecto al año 2021 las actividades económicas se pudieron proporcionar con normalidad intentando recuperar las afectaciones antes mencionadas, dentro de esto contexto puedo señalar los activos son mayores que los pasivos esto indica que la importadora se encuentra en una situación económica financiera positiva.

Grupo del Activo

Tabla 39

Descomposición del Activo, períodos 2020-2021.

Denominación	Año 2020	Año 2021	V. Absoluto	V. Relativo	Razón
Activo Corriente	1.662.999,67	1.772.230,56	109.230,89	6,57%	1,07
Activo No Corriente	633.276,74	587.563,46	-45.713,28	-7,22%	0,93

Nota: Datos obtenido del Análisis Horizontal aplicado al Estado de Situación Financiera, períodos 2020-2021.

Interpretación: El grupo de Activos obtuvo las siguientes variaciones: En el Activo Corriente se visualiza un aumento bastante representativo de \$109.230,89 que equivale un 6,57% con su razón de 1,07 veces, esto se debe a que en el rubro *Activos Financieros* existe un aumento notorio a causa de que las cuentas y documentos por cobrar no relacionados en la cual se refleja una subida de \$606.956,45, en base a los datos mencionados puede expresar que relativamente tener un valor elevado en dicha cuenta no es malo para importadora pero si no se lleva un control puede ocasionar costos de financiamiento innecesarios y, en casos severos, a una contracción de dinero en efectivo que obliga a cerrar las puertas.

El rubro *Efectivo y Equivalente al Efectivo* obtuvo una diferencia negativa, el *Inventarios* y *Activos Financieros* lo compensan con sus valores positivos, en el Activo No Corriente se visualiza una variación negativa con una diferencia de \$-45.713,28 que representa el -7,22% y una razón de 0,93 veces a causa de que disminuyo el Rubro Propiedad Planta y Equipo y los Activos por Impuestos Diferentes, en definitiva el Activo Corriente aumento y el No Corrientes Disminuyo en el lapso de un año, a pesar de estas variaciones el Activo aumento pese a las dificultades presentadas.

Tabla 40*Descomposición del Activo Corriente, períodos 2020-2021.*

Denominación	Año 2020	Año 2021	V. Absoluto	V. Relativo	Razón
Efectivo y Equivalentes de Efectivo	347.750,17	27.210,00	-320.540,17	-92,18%	0,08
Activos Financieros	467.007,59	630.359,59	163.352,00	34,98%	1,35
Inventarios	423.007,78	684.338,84	261.331,06	61,78%	1,62
Servicios y Otros Pagos por Anticipados	425.234,13	392.464,52	-32.769,61	-7,71%	0,92
Activos por Impuestos Corrientes	37.857,61	37.857,61	0,00	0,00%	0,00

Nota: Datos obtenido del Análisis Horizontal aplicado al Estado de Situación Financiera, períodos 2020-2021.

Interpretación: El Activo Corriente consiguieron las siguientes variaciones; en primer lugar, *Efectivo y Equivalentes de Efectivo* obtuvo una variación negativa bastante significativa de \$-320.540,17 representando un -92,18% y 0,08 veces, a causa de la cuenta Bancos en donde refleja que las cuentas bancarias en su mayoría disminuyeron sobre todo la del Banco Internacional por la razón de que se solventaron algunas cuentas y documentos, al contrario los *Activos Financieros* ascendieron un valor de \$163.352,00 que significa un aumento de 34,98% con una razón de 1,35 veces a raíz de las Cuentas y Documentos por Cobrar No Relacionados que son sujetos externos a los socios que se les facilito servicios o bienes que deberán pagar en el tiempo determinado según lo establece la importadora, por otro lado los *Inventarios* acrecentaron \$261.331,06 equivalente a 61,78% con una razón de 1,62 veces, esto se debe porque la cuenta de Inventario Producto Terminado y Mercadería en Almacén Comprado a Terceros aumentó a causa de adquisiciones de mercadería 12%, e inventarios en guías de predespacho que son mercaderías existentes. Finalmente, los *Servicios y Pagos por Anticipados* disminuyeron \$-32.769,61 equivalente a -7,71% con su razón de 0,92 veces a causa de que ya no se realizaron anticipos de seguros, proveedores ni a empleados, los *Activos por Impuestos Corrientes* que solamente tuvieron un valor de \$37.857,61 en el año 2021 a causa de crédito tributario e Impuesto a la Renta a favor de la empresa por razones de que la

importadora no obtuvo liquidez suficiente para cumplir con las obligaciones fiscales según lo establece la Ley.

Tabla 41

Descomposición del Activo No Corriente, períodos 2020-2021.

Denominación	Año 2020	Año 2021	V. Relativo	V. Relativo	Razón
Propiedad, Planta y Equipo	613.157,84	567.716,48	-45.441,36	-7,41%	0,93
Activos por Impuestos Diferidos	5.015,90	4.743,98	-271,92	-5,42%	0,95
Otros Activos Financieros No Corrientes	15.103,00	15.103,00	0,00	0,00%	1,00

Nota: Datos obtenido del Análisis Horizontal aplicado al Estado de Situación Financiera, períodos 2020-2021.

Interpretación: El Activo No Corriente obtuvo relativamente variaciones negativas, el *Rubro Propiedad Planta y Equipo* con una disminución de \$-45.441,36 que representa el -7,41% con una razón de 0,93 veces, a causa de que algunos bienes disminuyeron a razón de que bienes fueron vendidos como maquinaria y equipo de computación, sin embargo, la cuenta otras propiedades aumentaron por la adquisición de los mismos, de igual forma la depreciación, finalmente el *Rubro Activos por Impuestos Corrientes* con una disminución \$-271,92 equivalente a -5,42% con una razón 0,95 veces.

Grupo del Pasivo

Tabla 42

Descomposición del Pasivo, períodos 2020-2021.

Denominación	Año 2020	Año 2021	V. Absoluto	V. Relativo	Razón
Pasivo Corriente	1.539.816,61	1.628.749,85	88.933,24	5,78%	1,06
Pasivo No Corriente	520.489,31	492.984,54	-27.504,77	-5,28%	0,95

Nota: Datos obtenido del Análisis Horizontal aplicado al Estado de Situación Financiera, períodos 2020-2021.

Interpretación: En el Pasivo se obtuvieron las siguientes variaciones; el *Pasivo Corriente* ascendió con un valor de \$88.933,24 que significa el aumento de 5,78% y una razón de 1,06 veces, esto se debe a que algunos rubros aumentaron en el año 2021, estos fueron; Obligaciones

con Instituciones Financieras, Cuentas por Pagar Diversas/Relacionadas, Cuentas y Documentos por Pagar, por el contrario, el Pasivo No Corriente disminuyó en un -5,28% que corresponde a \$-27.504,77 y una razón de 0,95 veces, esto se debe principalmente a que se pagó parte de la deuda con la institución financiera.

Tabla 43

Descomposición del Pasivo Corriente, períodos 2020-2021.

Denominación	Año 2020	Año 2021	V. Absoluto	V. Relativo	Razón
Cuentas y Documentos por Pagar	1.029.451,69	876.874,12	-152.577,57	-14,82%	0,85
Obligaciones con Instituciones financieras	87.664,69	143.800,84	56.136,15	64,04%	1,64
Otras Obligaciones Corrientes	112.831,60	91.985,01	-20.846,59	-18,48%	0,82
Cuentas por Pagar Diversas Relacionadas	204.768,03	322.903,62	118.135,59	57,69%	1,58
Anticipo a Clientes	58.144,79	26.835,13	-31.309,66	-53,85%	0,46
Porción Corrientes Provisiones	2.693,08	2.493,60	-199,48	-7,41%	0,93
Otros Pasivos Corrientes	44.262,73	163.857,53	119.594,80	270,19%	3,70

Nota: Datos obtenidos del Análisis Horizontal aplicado al Estado de Situación Financiera, períodos 2020-2021.

Interpretación: Los rubros que conforman el Pasivo Corriente reflejan las siguientes variaciones; *Las Cuentas y Documentos por Pagar* obtuvieron una disminución de \$-152.577,57 equivalente a -14,82% con una razón de 0,85 veces, esto se debe a que solventaron parte de las cuentas y documentos por pagar a proveedores locales y en custodia, sin embargo, la cuenta de proveedores no relacionados aumentó en un 0,21% es decir, adquirieron obligaciones por la adquisición de bienes para el giro de la importadora. Por otro lado, el rubro *Obligaciones con Instituciones financieras* aumentó un valor de \$56.136,15 que significa un incremento del 64,04% y una razón 1,64 veces, a causa de principalmente tres préstamos corrientes en el Banco Internacional, adicional uno en la Coopmego, además se aumentó la deuda con la tarjeta de crédito empresarial en el Banco de Machala, no obstante, hubo pagos con las otras tarjetas de crédito restantes. Con respecto a la *Otras Obligaciones Corrientes* se

muestra una disminución de \$-20.846,59 correspondiente a -18,48% con una razón de 0,82 veces, dentro de ello se encuentran las obligaciones con la administración tributaria, impuesto a pagar del ejercicio y participación de trabajadores por pagar del ejercicio que redujeron, por razón de que la importadora enfrento problemas económicos y no obtuvo la suficiente liquidez para hacer frente a estas obligaciones, a pesar de ello la cuenta obligaciones por beneficios de ley a empleados incrementó puesto que la importadora luego de haber pausado sus actividades por algunos meses en el año 2020 retornó a contratar paulatinamente trabajadores en el año 2021 esto quiere decir que aumento la cuenta de sueldos. En cuanto a *Cuentas por Pagar Diversas Relacionadas* se reflejó un incremento de \$118.135,59 que significa un 57,69% más en el año 2021 y una razón de 1,58 veces, esto indica que se solicitó efectivo a terceros que no son los socios suscritos, pero son familiares de los mismos, el cual se deberá pagar en un tiempo determinado según lo acordado por ambas partes. El Rubro *Anticipo a Clientes* obtuvo una deducción de \$-31.309,66 equivalente a -53,85% y una razón de 0,46 veces, a causa de ya no se receptaron pagos parciales o totales de futuras adquisiciones de bienes o servicios por parte de los clientes. Porción Corriente Provisiones refleja \$-199,48 es decir -7,41% y una razón de 0,93 veces, dado que la cuenta provisión contribución única corto plazo disminuyo. Finalmente, Otros Pasivos Corrientes aumentaron un valor \$119.594,80 que significa un incremento significativamente del 270,19% con su razón de 3,70 veces, en la que se encuentran otras cuentas por pagar a terceros que son deudas externas a proveedores.

Tabla 44

Descomposición del Pasivo No Corriente, períodos 2020-2021.

Denominación	Año 2020	Año 2021	V. Absoluto	V. Relativo	Razón
Obligaciones con Instituciones Financieras No Corrientes	460.675,62	425.798,19	-34.877,43	-7,57%	0,92
Provisiones por Beneficios a Empleados	59.070,38	66.714,96	7.644,58	12,94%	1,13
Pasivo Diferido	743,31	471,39	-271,92	-36,58%	0,63

Nota: Datos obtenido del Análisis Horizontal aplicado al Estado de Situación Financiera, períodos 2020-2021.

Interpretación: El Pasivo No Corriente refleja parcialmente disminuciones, en primer lugar, el Rubro Obligaciones con Instituciones Financiera No Corrientes el cual obtuvo \$-34.877,43 que significa el -7,57% con una razón de 0,92 veces, por razón de que disminuyó la deuda con el préstamo en la Coopmego. De igual manera el rubro *Pasivo Diferido* se muestra un valor negativo de \$-271,92 que representa el -36,58% con una razón de 0,63 veces, por motivo de que los Pasivos por Intereses por pagar Impuestos decrecieron. Por otro lado, el rubro *Provisiones por Beneficios a Empleados* aumentaron un valor de \$7.644,58 que significa 12,94% más, con su razón de 1,13 veces, dado que las cuentas Provisión Jubilación Patronal No Corriente y Provisión Desahucio No Corriente se incrementaron por efectos de aumento de remuneraciones laborables.

Patrimonio

Tabla 45

Descomposición del Patrimonio, períodos 2020-2021.

Denominación	Año 2020	Año 2021	V. Absoluto	V. Relativo	Razón
Capital	85.000,00	85.000,00	0,00	0,00%	1,00
Aportes de Socios o Accionistas para Futuras Capitalizaciones	826,79	826,79	0,00	0,00%	1,00
Reservas	34.020,42	34.020,42	0,00	0,00%	1,00
Otros Resultados Integrales	-5.178,11	-6.070,85	-892,74	17,24%	1,17
Resultados Acumulados	120.546,55	121.301,39	754,84	0,63%	1,01
Resultados del Ejercicio	754,84	2.981,88	2.227,04	295,03%	3,95

Nota: Datos obtenidos del Análisis Horizontal aplicado al Estado de Situación Financiera, períodos 2020-2021.

Interpretación: En el Patrimonio se reflejaron variaciones solamente en tres rubros; *Otros Resultados Integrales* el cual aumentó porque se incrementaron las utilidades operacionales y no operacionales afectando positivamente al resultado del ejercicio. Por otro lado, el rubro *Resultados Acumulados* obtuvo una variación positiva de \$754,84 es decir amplió en un 0,63% con una razón de 1,01 veces, por la razón de que ese valor corresponde a la utilidad del ejercicio anterior como se conoce en esta cuenta se respaldan los valores obtenidos de ejercicios anteriores en los cuales no se han tomado decisiones gerenciales. Por último, *Resultados del*

Ejercicio que incremento significativamente un valor de \$2.227,04 que corresponde a 295,03% con una razón 3,95 veces, a causa de que la importadora obtuvo utilidad del ejercicio considerable.

IMPORTADORA LAVACOR CIA. LDTA

ANÁLISIS HORIZONTAL AL ESTADO DE RESULTADOS

Períodos 2020- 2021

Tabla 46

Análisis horizontal al Estado de Resultados, períodos 2020-2021.

CUENTA	AÑO 2020	AÑO 2021	V. ABSOLUTO	V. RELATIVO	RAZON
INGRESOS					
<u>INGRESOS POR ACTIVIDADES ORDINARIAS</u>					
VENTA DE BIENES	6.174.646,63	2.198.127,29	-3.976.519,34	-64,40%	0,36
VENTAS NETAS LOCALES DE BIENES 12% IVA	6.173.286,63	2.197.374,15	-3.975.912,48	-64,41%	0,36
VENTAS NETAS LOCALES 0% IVA	1.360,00	753,14	-606,86	-44,62%	0,55
PRESTACION DE SERVICIOS	39.074,22	65.176,81	26.102,59	66,80%	1,67
PRESTIACION DE SERVICIOS TECNICENTRO 12% IVA	39.074,22	65.176,81	26.102,59	66,80%	1,67
INTERESES					
INTERESES EN VENTAS		6,00	6,00	100,00%	0,00
INTERESES GENERADAS EN VENTAS		6,00	6,00	100,00%	0,00
(-) DESCUENTO EN VENTAS	-521,91	-892,57	-370,66	71,02%	1,71
(-) DESCUENTO EN VENTAS 12%	-495,12	-892,57	-397,45	80,27%	1,80
(-) DESCUENTO EN VENTAS 0%	-26,79	0,00	26,79	-100,00%	0,00
(-) DEVOLUCION EN VENTAS	-4.177.032,90	-480.782,08	3.696.250,82	-88,49%	0,12
(-) DEVOLUCION EN VENTAS 12%	-4.177.032,90	-480.761,08	3.696.271,82	-88,49%	0,12
(-) DEVOLUCION EN VENTAS 10%		-21,00	-21,00	100,00%	0,00
TOTAL DE INGRESOS POR ACTIVIDADES ORDINARIAS	2.036.166,04	1.781.635,45	-254.530,59	-12,50%	0,87

OTROS INGRESOS

OTROS INGRESOS	3038,52	8.434,09	5.395,57	177,57%	2,78
MULTA A EMPLEADOS	869,65	835,00	-34,65	-3,98%	0,96
INGRESOS POR DEVOLUCION DE SEGUROS	105,14	1.763,36	1.658,22	1577,15%	16,77
INGRESOS POR SOBRANTES DE CAJA	142,88	5.835,73	5.692,85	3984,36%	40,84
INGRESOS POR SOBRANTE/FALTANTE DE CAJA	1920,85	0,00	-1.920,85	-100,00%	0,00
INTERESES FINANCIEROS	1739,92	10,44	-1.729,48	-99,40%	0,01
INTERESES FINANCIEROS GANADOS EN CTA DE AHORROS	9,41	10,44	1,03	10,95%	1,11
OTROS INGRESOS FINANCIEROS	1730,51	0,00	-1.730,51	-100,00%	0,00
INGRESOS POR VENTAS DE ACTIVOS FIJOS	12.053,57	491,07	-11.562,50	-95,93%	0,04
INGRESOS POR UTILIDAD DE VENTA DE ACTIVOS FIJOS	12.053,57	491,07	-11.562,50	-95,93%	0,04
TOTAL DE OTROS INGRESOS	16832,01	8.935,60	-7.896,41	-46,91%	0,53
TOTAL DE INGRESOS	2.052.998,05	1.790.571,05	-262.427,00	-12,78%	0,87

COSTOS Y GASTOS**COSTO DE VENTAS Y PRODUCCION**

MATERIALES UTILIZADOS POR PRODUCTOS VENDIDOS	1.430.363,56	1.131.875,82	-298.487,74	-20,87%	0,79
COSTO DE VENTAS Y PRODUCCION	1.430.363,56	1.131.875,82	-298.487,74	-20,87%	0,79
COSTO DE VENTAS Y PRODUCCION 12%	1.434.657,09	1.133.758,17	-300.898,92	-20,97%	0,79
(-) DESCUENTO EN COMPRAS 12%	-5.343,53	-16.789,30	-11.445,77	214,20%	3,14
COSTO DE VENTAS Y PRODUCCION 0%	1.050	630,00	-420,00	-40,00%	0,60
(-) DESCUENTO EN COMPRAS 0%		-72,41	-72,41	100,00%	0,00
TRANSPORTE EN COMPRAS DE MERCADERIA		14.349,36	14.349,36	100,00%	0,00
TOTAL DE COSTOS	1.430.363,56	1.131.875,82	-298.487,74	-20,87%	0,79

GASTOS**GASTOS DE VENTA**

SUELOS, SALARIOS EN VENTAS	30.351,21	32.016,40	1.665,19	5,49%	1,05
SUELDOS EN VENTAS	27.631,21	26.876,92	-754,29	-2,73%	0,97
HORAS EXTRAS 100% VENTAS	320,00	0,00	-320,00	-100,00%	0,00
BONIFICACIONES		195,06	195,06	100,00%	0,00
COMISIONES POR VENTAS	2.400,00	4.944,42	2.544,42	106,02%	2,06

BENEFICIOS SOCIALES E INDEM. DE VENTAS	4.642,49	4.084,73	-557,76	-12,01%	0,88
DECIMO TERCER SUELDO EN VENTAS	2.743,28	2.668,15	-75,13	-2,74%	0,97
DECIMO CUARTO SUELDO EN VENTAS	1.899,21	1.416,58	-482,63	-25,41%	0,75
APORTES A LA SEG. SOCIAL DE VENTAS	6.163,24	6.605,04	441,80	7,17%	1,07
APORTE PATRONAL DE VENTAS	3.999,49	4.008,90	9,41	0,24%	1,00
FONDOS DE RESERVA DE VENTAS	2.163,75	2.596,14	432,39	19,98%	1,20
HONORARIOS, COM. Y DIETA A PERS. NAT. EN VENTAS	4.246,32	0,00	-4.246,32	-100,00%	0,00
HONORARIOS A PERSONAS NATURALES EN VENTAS	102,68	0,00	-102,68	-100,00%	0,00
COMISIONES A PERSONAS NATURALES EN VENTAS	4.143,64	0,00	-4.143,64	-100,00%	0,00
MANTENIMIENTO Y REPARACIONES EN VENTAS	12.113,01	33.630,53	21.517,52	177,64%	2,78
MANTENIMIENTO Y REPARACIONES EN VENTAS	3.206,68	15.379,32	12.172,64	379,60%	4,80
MANTENIMIENTO Y REPARACIONES VEHICULOS VENTAS	8.906,33	18.251,21	9.344,88	104,92%	2,05
COMISIONES VARIAS EN VENTAS	1.362,27	1.460,36	98,09	7,20%	1,07
COMISIONES EN VENTAS TARJETA DE CREDITO	1.362,27	1.460,36	98,09	7,20%	1,07
PROMOCION Y PUBLICIDAD EN VENTAS	1.690,00	7.368,22	5.678,22	335,99%	4,36
PROMOCION Y PUBLICIDAD EN VENTAS	1.690,00	7.368,22	5.678,22	335,99%	4,36
COMBUSTIBLE Y LUBRICANTES EN VENTAS	8.172,17	11.660,28	3.488,11	42,68%	1,43
COMBUSTIBLE EN VENTAS	8.172,17	11.644,19	3.472,02	42,49%	1,42
LUBRICANTES EN VENTAS		16,09	16,09	100,00%	0,00
SUMINISTROS MATERIALES Y REPUESTOS VENTAS	7.006,61	9.301,65	2.295,04	32,76%	1,33
RESPUESTOS Y ACCESORIOS PARA ARREGLO DE VEHICULOS	7.006,61	7.871,65	865,04	12,35%	1,12
MATERIALES PUBLICITARIO		1.430,00	1.430,00	100,00%	0,00
TRANSPORTES	43.110,95	21.726,10	-21.384,85	-49,60%	0,50
TRANSPORTE EN VENTAS	3.050,00	45,80	-3.004,20	-98,50%	0,02
TRANSPORTE EN COMPRAS	40.060,95	21.680,30	-18.380,65	-45,88%	0,54
GASTOS DE VIAJE EN VENTAS	9.554,87	8.691,80	-863,07	-9,03%	0,91
VIATICOS	9.554,87	8.691,80	-863,07	-9,03%	0,91
SERVICIOS PUBLICOS EN VENTAS	23,58	0,00	-23,58	-100,00%	0,00
TELEFONO EN VENTAS	23,58	0,00	-23,58	-100,00%	0,00
OTROS GASTOS EN VENTAS	54.851,55	28.402,39	-26.449,16	-48,22%	0,52

UNIFORMES PARA PERSONAL DE VENTAS	239,93	309,82	69,89	29,13%	1,29
ALIMENTACION	1258,56	2.952,32	1.693,76	134,58%	2,35
GARANTIA BUEN USO DE ANTICIPO	329,26	209,93	-119,33	-36,24%	0,64
GARANTIA FIEL CUMPLIMIENTO	52,5	8.710,14	8.657,64	16490,74%	165,91
SERVICIOS VARIOS DE VENTAS	4081,38	134,50	-3.946,88	-96,70%	0,03
GASTO PROVISIONES PARA CUENTAS INCOBRABLES	3276,85	5.179,10	1.902,25	58,05%	1,58
ECOVALOR	1700,05	135,00	-1.565,05	-92,06%	0,08
PERDIDAS POR SUMINISTRIS		10.194,50	10.194,50	100,00%	0,00
GASTOS NO DEDUCIBLES VTAS	43.913,02	577,08	-43.335,94	-98,69%	0,01
TOTAL DE GASTOS DE VENTAS	183.288,27	164.947,50	-18.340,77	-10,01%	0,90
GASTOS ADMINISTRATIVOS					
SUELDOS, SALARIOS EN ADMINISTRATIVOS	115.199,21	150.527,30	35.328,09	30,67%	1,31
SUELDOS EN ADMINISTRATIVOS	109.505,22	147.119,64	37.614,42	34,35%	1,34
HORAS EXTRAS 100% ADMINISTRATIVOS	625,00	726,72	101,72	16,28%	1,16
BONIFICACIONES DE ADMINISTRATIVOS	953,00	1.040,00	87,00	9,13%	1,09
GASTO PARTICIPACION A TRABAJADORES (NIF)	4.115,99	1.640,94	-2.475,05	-60,13%	0,40
BENEFICIOS SOCIALES E INDEM. ADMINISTRATIVOS	17.736,67	21.388,68	3.652,01	20,59%	1,21
DECIMO TERCER SUELDO DE ADMINISTRATIVOS	7.201,20	12.698,89	5.497,69	76,34%	1,76
DECIMO CUARTO SUELDO DE ADMINISTRATIVOS	2.399,76	2.433,09	33,33	1,39%	1,01
DESAHUCIO DE ADMINISTRATIVOS	7.157,32	3.911,88	-3.245,44	-45,34%	0,55
GASTO JUBILACION PATRONAL ADMINISTRATIVOS	978,39	2.210,44	1.232,05	125,93%	2,26
VACACIONES ADMINISTRATIVAS		134,38	134,38	100,00%	0,00
APORTES A LA SEG. SOCIAL ADMINISTRATIVOS	23.713,85	30.877,51	7.163,66	30,21%	1,30
APORTE PATRIAL DE ADMINISTRATIVOS	14.144,32	18.089,67	3.945,35	27,89%	1,28
FONDOS DE RESERVA DE ADMINISTRATIVOS	9.569,53	12.787,84	3.218,31	33,63%	1,34
HONORARIOS, COM. Y DIETAS A PERSONAS NATURALES EN G. ADMINISTRATIVOS	3.068,00	2.954,36	-113,64	-3,70%	0,96
HONORARIOS A PERSONAS NATURALES EN G. ADMINISTRATIVOS	3.068,00	2.954,36	-113,64	-3,70%	0,96
MANTENIMIENTO Y REPARACIONES EN G. ADMINISTRATIVOS	2.418,63	4.517,45	2.098,82	86,78%	1,87
MANTENIMIENTO Y REPARACIONES EN G. ADMINISTRATIVOS	958,06	3.113,54	2.155,48	224,98%	3,25

MANTENIMIENTO Y REPARACIONES EN VEHICULOS ADMINISTRATIVOS	1.068,57	1.014,91	-53,66	-5,02%	0,95
MANTENIMIENTO Y SERVICIOS POR SISTEMA CONTABLE	392,00	389,00	-3,00	-0,77%	0,99
ARRENDAMIENTO OPERATIVO EN G. ADMINISTRATIVOS	1.714,28	285,71	-1.428,57	-83,33%	0,17
ARRENDAMIENTO DE OFICINAS Y MUEBLES	1.714,28	285,71	-1.428,57	-83,33%	0,17
PROMOCION Y PUBLICIDAD EN G. ADMINISTRATIVOS	126,58	775,00	648,42	512,26%	6,12
PROMOCION Y PUBLICIDAD EN G. ADMINISTRATIVOS	126,58	775,00	648,42	512,26%	6,12
COMBUSTIBLE Y LUBRICANTES EN G. ADMINISTRATIVOS	2.032,67	1.678,28	-354,39	-17,43%	0,83
COMBUSTIBLE EN G. ADMINISTRATIVOS	2.032,67	1.678,28	-354,39	-17,43%	0,83
SUMINISTROS MATERIALES Y REPUESTOS EN G. ADMINISTRATIVOS	18.031,53	12.886,08	-5.145,45	-28,54%	0,71
UTILES Y SUMINISTROS DE OFICINA EN G. ADMINISTRATIVOS	7.328,70	6.018,45	-1.310,25	-17,88%	0,82
SUMINISTROS DE COMPUTACIONEN G. ADMINISTRATIVOS	987,41	0,00	-987,41	-100,00%	0,00
SUMINISTROS DE LIMPIEZA EN G. ADMINISTRATIVOS	915,70	801,82	-113,88	-12,44%	0,88
GASTO DE IMPRENTA Y REPRODUCCION EN G. ADMINISTRATIVOS	1.492,50	1.794,00	301,50	20,20%	1,20
MATERIAL EN GASTOS ADMINISTRATIVOS	7.235,43	4.271,81	-2.963,62	-40,96%	0,59
REPUESTOS EN GASTOS ADMINISTRATIVOS	71,79	0,00	-71,79	-100,00%	0,00
SEGUROS Y REASEGUROS EN G. ADMINISTRATIVOS	27.165,09	30.039,37	2.874,28	10,58%	1,11
SEGUROS Y REASEGUROS EN G. ADMINISTRATIVOS	27.165,09	30.039,37	2.874,28	10,58%	1,11
GASTOS DE GESTION EN G. ADMINISTRATIVOS	4.908,62	9.990,14	5.081,52	103,52%	2,04
GASTOS DE GESTION EN G. ADMINISTRATIVOS	4.908,62	9.990,14	5.081,52	103,52%	2,04
GASTOS DE VIAJE EN G. ADMINISTRATIVOS	344,98	330,36	-14,62	-4,24%	0,96
HOSPEDAJE Y ALIMENTACION EN VIAJES ADMINISTRATIVOS	344,98	330,36	-14,62	-4,24%	0,96
SERVICIOS PUBLICOS EN G. ADMINISTRATIVOS	5.875,87	6.461,81	585,94	9,97%	1,10
AGUA EN G. ADMINISTRATIVOS	484,13	757,13	273,00	56,39%	1,56
TELEFONO EN GASTOS ADMINISTRATIVOS	1.890,42	1.727,30	-163,12	-8,63%	0,91
ENERGIA EN GASTOS ADMINISTRATIVOS	3.501,32	3.977,38	476,06	13,60%	1,14
IMPUESTO, CONTRIBUCIONES Y OTROS EN G. ADMINISTRATIVOS	30.254,16	16.075,11	-14.179,05	-46,87%	0,53
PERMISOS, TRAMITES EN INST. DEL ESTADO	4.056,74	3.664,59	-392,15	-9,67%	0,90
PATENTE MUNICIPAL EN G. ADMINISTRATIVOS	1.781,27	2.000,17	218,90	12,29%	1,12

PAGOS EN NOTARIAS EN G. ADMINISTRATIVOS	449,24	1.201,21	751,97	167,39%	2,67
MATRICULACION VEHICULOS Y PAGOS RELACIONADOS	1.397,79	1.009,38	-388,41	-27,79%	0,72
CONTRIBUCION SUPERINTENDENCIA DE COMPAÑIAS		1.882,95	1.882,95	100,00%	0,00
GASTO DE IMPUESTO A LA RENTA (NIF)	22.569,12	6.316,81	-16.252,31	-72,01%	0,28
DEPRECIACIONES EN G. ADMINISTRATIVOS	40.526,16	44.614,80	4.088,64	10,09%	1,10
DEPRECIACION ACUM. EDIFICIOS	6.072,46	6.072,36	-0,10	0,00%	1,00
DEPERECIACION ACUM. MUEBLES Y ENSERES EN G. ADMINISTRATIVOS	48,24	23,96	-24,28	-50,33%	0,50
DEPERECIACION ACUM. MAQUINARIA Y EQUIPO EN G. ADMINISTRATIVOS	3.779,26	3.702,96	-76,30	-2,02%	0,98
DEPRECIACION ACUM. EQUIPO DE COMPUTACION EN G. ADMINISTRATIVOS	1.206,96	1.152,52	-54,44	-4,51%	0,95
DEPRECIACION ACUM. VEH. EQ. DE TRANSP Y EQ. CAMI. MOVIL EN G. ADMINISTRATIVOS	29.030,04	33.300,24	4.270,20	14,71%	1,15
DEPRECIACION ACUM. OTROS PROPIEDADES, PLANTA Y EQUIPO EN G. ADMINISTRATIVOS	389,20	362,76	-26,44	-6,79%	0,93
PAGOS POR OTROS SERVICIOS EN G. ADMINISTRATIVOS	35.192,84	29.809,53	-5.383,31	-15,30%	0,85
SEMINARIOS CURSOS Y CAPITACIONES AL PERSONAL		17,86	17,86	100,00%	0,00
SERVICIOS DE GUARDIANIA	714,28	1.071,42	357,14	50,00%	1,50
CORRESPONDENCIA	1.642,52	909,41	-733,11	-44,63%	0,55
GASTOS DE AUTOCONSUMO	8.086,03	11.475,95	3.389,92	41,92%	1,42
IVA AUTOCONSUMO	1.301,18	1.715,52	414,34	31,84%	1,32
SERVICIOS DE AUDITORIA EXTERNA	4.444,44	2.500,00	-1.944,44	-43,75%	0,56
SERVICIOS VARIOS EN GASTOS ADMINISTRATIVOS	7.136,91	6.705,34	-431,57	-6,05%	0,94
UNIFORME DE ADMINISTRATIVOS	451,79	267,86	-183,93	-40,71%	0,59
GASTOS NO DEDUCIBLES EN DEPRECIACIONES	3.136,51	3.136,56	0,05	0,00%	1,00
GASTOS NO DEDUCIBLES ADMINISTRACION	8.279,18	2.009,61	-6.269,57	-75,73%	0,24
OTRAS PERDIDAS EN GASTOS ADMINISTRATIVOS	636,63	573,75	-62,88	-9,88%	0,90
INTERESES Y MULTAS IEES		54,01	54,01	100,00%	0,00
INTERESES Y MULTAS SRI	221,69	189,51	-32,18	-14,52%	0,85

DIFERENCIAS POR REDONDEO A 2 DECIMALES EN CONTABILIZACION	-170,66	6,59	177,25	-103,86%	-0,04
GASTOS POR RETENCIONES ASUMIDAS	271,46	160,53	-110,93	-40,86%	0,59
GASTOS NO DEDUCIBLES IMP. CONTRIB. UNICA Y TEMPORAL	314,14	163,11	-151,03	-48,08%	0,52
TOTAL DE GASTOS ADMINISTRATIVOS	328.945,77	363.785,24	34.839,47	10,59%	1,11
GASTOS FINANCIEROS					
GASTOS EN INTERESES	51.051,73	50.118,23	-933,50	-1,83%	0,98
GASTO EN INTERESES	51.051,73	50.118,23	-933,50	-1,83%	0,98
GASTO EN COMISIONES BANCARIAS	7.311,32	5.781,34	-1.529,98	-20,93%	0,79
GASTO EN COMISIONES BANCARIAS	7.311,32	5.781,34	-1.529,98	-20,93%	0,79
OTROS GASTOS FINANCIEROS	2.851,47	3.549,23	697,76	24,47%	1,24
COSTOS FINANCIEROS EST. ACTUARIAL	2.851,47	3.549,23	697,76	24,47%	1,24
TOTAL DE GASTOS FINANCIEROS	61.214,52	59.448,80	-1.765,72	-2,88%	0,97
GASTOS DE TALLERES					
SUELDOS, SALARIOS EN TALLERES	28.218,22	39.786,70	11.568,48	41,00%	1,41
SUELDOS DE TALLERES	24.829,44	27.499,50	2.670,06	10,75%	1,11
HORAS EXTRAS 100% DE TALLERES	3.388,78	11.842,20	8.453,42	249,45%	3,49
BONIFICACIONES DE TALLERES		417,00	417,00	100,00%	0,00
COMISION VENTAS DE TALLERES		28,00	28,00	100,00%	0,00
BENEFICIOS SOCIALES E IDEM DE TALLERES	5.636,55	4.479,23	-1.157,32	-20,53%	0,79
DECIMO TERCER SUELDO DE TALLERES	2.430,01	3.245,37	815,36	33,55%	1,34
DECIMO CUARTO SUELDO DE TALLERES	2.099,79	1.233,86	-865,93	-41,24%	0,59
VACACIONES PERSONAL TALLERES	-463,96	0,00	463,96	-100,00%	0,00
SALARIO DIGNO PERSONAL DE TALLERES	1.570,71	0,00	-1.570,71	-100,00%	0,00
APORTES A LA SEG. SOCIAL DE TALLERES	5.476,27	8.270,24	2.793,97	51,02%	1,51
APORTE PATRONAL DE TALLERES	3.791,06	5.517,62	1.726,56	45,54%	1,46
FONDOS DE RESERVA DE TALLERES	1.685,21	2.752,62	1.067,41	63,34%	1,63
SUMINISTROS MATERIALES Y REPUESTOS EN TALLERES	4.289,32	6.014,89	1.725,57	40,23%	1,40
SUMINISTROS DE LIMPIEZA PARA TALLERES	2.394,36	1.185,54	-1.208,82	-50,49%	0,50
INSUMOS PARA TALLERES	265,57	1.713,43	1.447,86	545,19%	6,45

ACCESORIOS PARA TALLERES	1.022,55	1.120,44	97,89	9,57%	1,10
RESPUESTOS PARA MANTENIMIENTO DE TALLERES	302,69	541,90	239,21	79,03%	1,79
RESPUESTOS PARA SERVICIOS MECANICOS	251,96	1.444,65	1.192,69	473,36%	5,73
COMBUSTIBLE PARA SERVICIOS MECANICOS	52,19	8,93	-43,26	-82,89%	0,17
OTROS GASTOS EN TALLERES	4.810,73	8.980,76	4.170,03	86,68%	1,87
ALIMENTACION PARA PERSONAL DE TALLERES	4.181,72	5.302,88	1.121,16	26,81%	1,27
UNIFORMES PERSONAL TALLERES	122,14	189,64	67,50	55,26%	1,55
MANTIMIENTO INSTALACIONES DE TALLERES	169,33	1.303,34	1.134,01	669,70%	7,70
PROMOCION DE REDES SOCIALES	337,54	2.184,90	1.847,36	547,30%	6,47
TOTAL DE GASTOS DE TALLERES	48.431,09	67.531,82	19.100,73	39,44%	1,39
TOTAL DE GASTOS	621.879,65	655.713,36	33.833,71	5,44%	1,05
TOTAL DE EGRESOS	2.052.243,21	1.787.589,18	-264.654,03	-12,90%	0,87
(=) UTILIDAD/ PERDIDA	754,84	2.981,87	2.227,03	295,03%	3,95

Nota: Esta tabla muestra el Análisis Horizontal al Estado de Resultados, períodos 2020-2021.

IMPORTADORA LAVACOR CIA. LTDA

ESTRUCTURA ECONÓMICA

Análisis Horizontal

Períodos 2020-2021

Tabla 47

Estructura Económica de la Importadora Lavacor Cía. Ltda., períodos 2020-2021.

Denominación	Año 2020	Año 2021	V. Absoluto	V. Relativo	Razón
Ingresos	2.052.998,05	1.790.571,05	-262.427,00	-12,78%	0,87
Costos	1.430.363,56	1.131.875,82	-298.487,74	-20,87%	0,79
Gastos	621.879,65	655.713,36	33.833,71	5,44%	1,05
Utilidad	754,84	2.981,87	2.227,03	295,03%	3,95

Nota: Datos obtenido del Análisis Horizontal aplicado al Estado de Resultados, períodos 2020-2021.

Interpretación: Una vez realizado el análisis horizontal al Estado de Resultados períodos 2020 y 2021, se reflejaron las siguientes variaciones; En primer lugar, como lo muestra la gráfica los *Ingresos* disminuyeron en el año 2021 con un valor de \$-262.427,00 representando un -12,78% con una razón de 0,87 veces, de igual forma los *Costos* los cuales descendieron un porcentaje de -20,87% que corresponde a \$-298.487,74 con una razón de 0,79 veces, por el contrario, los *Gastos* aumentaron 5,44% equivalente a \$33.833,71 arrojando una razón 1,05 veces, sin embargo, pese a que los ingresos disminuyeron la *Utilidad* aumentó significativamente un porcentaje de 295,03% representando un \$2.227,03 con su razón de 3,95 veces.

Ingresos

Tabla 48

Descomposición de Ingresos, períodos 2020-2021.

Denominación	Año 2020	Año 2021	V. Absoluto	V. Relativo	Razón
Ingresos por Actividades Ordinarias	2.036.166,04	1.781.635,45	-254.530,59	-12,50%	0,87
Otros Ingresos	16.832,01	8.935,60	-7.896,41	-46,91%	0,53

Nota: Datos obtenido del Análisis Horizontal aplicado al Estado de Situación Financiera, períodos 2020-2021.

Interpretación: Al analizar el grupo de Ingresos se reflejaron las siguientes variaciones; Los *Ingresos por Actividades Ordinarias* disminuyeron un porcentaje de -12,50% que representa un valor de \$-254.530,59 y una razón de 0,87 por motivo de que la venta de bienes y prestación de servicios se vieron afectadas por problemas económicos por ende en el 2020 se detuvieron sus actividades por cuestiones de la Pandemia COVID-19 en la cual afecto directamente al sector comercial, así mismo el rubro de *Otros Ingresos* disminuyo un valor de \$-7.896,41 que equivale al -46,91% con una razón de 0,53 veces, a causa de principalmente porque en el año 2021 se refleja un valor mínimo en venta de activos fijos comparado con el año 2020, otra causa bastante notoria es ingresos por devolución de seguros, que se corresponde con la venta de larga duración.

Costos

Tabla 49

Descomposición de Costos, períodos 2020-2021.

Denominación	Año 2020	Año 2021	V. Absoluto	V. Relativo	Razón
Costo de Ventas y Producción	1.430.363,56	1.131.875,82	-298.487,47	-20,87%	0,70

Nota: Datos obtenido del Análisis Horizontal aplicado al Estado de Situación Financiera, períodos 2020-2021.

Interpretación: De acuerdo a la gráfica del análisis horizontal realizado al Estado de Resultados periodos 2020 y 2021, en los costos se refleja una disminución del -20,87% correspondiente a \$-298.487,47 con una razón de 0,70 veces, esto se debe principalmente a la reducción que tuvo el Rubro *Materiales Utilizados por Productos Vendidos*, en la cual su cuenta Costos de Venta y Producción 12% se ve reflejada con un porcentaje notorio, esto a causa de que las ventas en el año 2021 decrecieron, es decir que los productos en venta no tuvieron la suficiente demanda.

Gastos

Tabla 50

Descomposición de Gastos, períodos 2020-2021.

Denominación	Año 2020	Año 2021	V. Absoluto	V. Relativo	Razón
Gastos de Venta	183.288,27	164.947,50	-18.340,77	-10,01%	0,90
Gastos Administrativos	328.945,77	363.785,24	34.839,47	10,59%	1,11
Gastos Financieros	61.214,52	59.448,80	-1.765,72	-2,88%	0,97
Gastos de Talleres	48.431,09	67.531,82	19.100,73	39,44%	1,39

Nota: Datos obtenido del Análisis Horizontal aplicado al Estado de Resultados, períodos 2020-2021.

Interpretación: Los gastos de la importadora en los años 2020 y 2021, arrojaron las siguientes variaciones de acuerdo al análisis horizontal del Estado de Resultados; En primer lugar, los *Gastos de Venta* reflejaron una disminución de \$-18.340,77 que representa el -10,01% con su razón de 0,90 veces, es decir que en el año 2021 no se realizaron desembolsos de dinero necesarios para la distribución, entrega y promoción de los productos de una empresa, esto indica que las ventas redujeron y por ende los gastos en igual proporción, seguidamente los *Gastos Administrativos* aumentaron un valor de \$34.839,47 equivalente al 10,59% y una razón de 1,11 veces, esto se debe a que en el 2021 se realizaron más contratos de personal administrativo, ya que en el 2020 hubo una parálisis de sus actividades debido a la pandemia en la que se recortó personal, de igual forma los *Gastos en Talleres* tuvo un aumento de \$19.100,73 equivalente al 39,44% con su razón de 1,39 veces aumento por la misma razón antes mencionado con la diferencia que en estos gastos forman parte los trabajadores que realizan actividades en los talleres tales como; cambio de llantas, lavado de carro y otras actividades, finalmente los *Gastos Financieros* que disminuyo un valor de \$-1.765,72 que corresponde a -2,88% con su razón de 0,97 veces, por la razón de que redujeron los gastos en comisiones bancarias.

Utilidad del Ejercicio

Tabla 51

Utilidad del Ejercicio, períodos 2020-2021.

Denominación	Año 2020	Año 2021	V. Absoluto	V. Relativo	Razón
Utilidad	754,84	2.981,87	2.227,03	295,03%	3,95

Nota: Datos obtenido del Análisis Horizontal aplicado al Estado de Resultados, períodos 2020-2021.

Interpretación: La utilidad del ejercicio de la importadora aumentó en un porcentaje de 295,03% equivalente a \$2.227,03 en el 2021, a razón de que hubo más ventas comparado con el año anterior, esto indica que la empresa se fue recuperando luego de atravesar problemas económicos a raíz de la pandemia COVID-19, obteniendo resultados positivos, arrojando utilidad del ejercicio.

IMPORTADORA LAVACOR CIA. LTDA

Aplicación de indicadores establecidos por la Superintendencia de Compañías, Valores y Seguros

Períodos: 2020 – 2021

Indicadores de Liquidez

- **Razón Corriente**

Tabla 52

Razón Corriente, períodos 2020-2021.

Año 2020	Año 2021
$\text{Razón Cte.} = \frac{\text{Activo Corriente}}{\text{Pasivo Corriente}}$	$\text{Razón Cte.} = \frac{\text{Activo Corriente}}{\text{Pasivo Corriente}}$
$\text{Razón Cte.} = \frac{1.662.999,67}{1.539.816,61}$	$\text{Razón Cte.} = \frac{1.772.230,56}{1.628.749,85}$
$\text{Razón Cte.} = 1,08$	$\text{Razón Cte.} = 1,09$

Nota: Datos obtenidos del Estado de Situación Financiera, períodos 2020 – 2021.

Interpretación: La importadora presentó en el 2020 una razón corriente de \$1.08 y en el año 2021 \$1,09; ambos obtuvieron un valor favorable con respecto a los estándares establecidos 1-2, es decir que por cada dólar invertido con sus pasivos a corto plazo le quedarían a favor \$1,08 y \$1,09 para continuar con sus actividades que es una cantidad mínima; sin embargo, tuvo un aumento de \$0,01 centavo, debido a que situaciones adversas de los mercados de capitales hace que la compañía no pueda financiar los compromisos adquiridos.

- **Capital de Trabajo**

Tabla 53

Capital de Trabajo, períodos 2020-2021.

Año 2020	Año 2021
Capital de Trabajo = Activo Corriente – Pasivo Corriente	Capital de Trabajo = Activo Corriente-Pasivo Corriente
Capital de Trabajo = 1.662.999,67 – 1.539.816,61	Capital de Trabajo = 1.772.230,56 – 1.628.749,85
Capital de Trabajo = \$123.183,06	Capital de Trabajo = \$143.480,71

Nota: Datos obtenidos del Estado de Situación Financiera, períodos 2020 – 2021.

Interpretación: Con respecto al capital de trabajo de la importadora, refleja que en el año 2020 su capital de trabajo fue de \$123.183,06, y en el 2021 de \$143.480,71, estos valores son positivos porque indica que dispone de un fondo de maniobra que le permite cumplir con sus obligaciones a corto plazo y poder realizar sus actividades diarias sin inconvenientes.

- **Prueba Ácida**

Tabla 54

Prueba Ácida, períodos 2020-2021.

Año 2020	Año 2021
$P. \text{ Ácida} = \frac{\text{Activo Corriente- Inventario}}{\text{Pasivo Corriente}}$	$P. \text{ Ácida} = \frac{\text{Activo Corriente- Inventario}}{\text{Pasivo Corriente}}$
$P. \text{ Ácida} = \frac{1.662.999,67-423.007,78}{1.539.816,61}$	$P. \text{ Ácida} = \frac{1.772.230,56- 684.338,84}{1.628.749,85}$
P. Ácida = \$0,81	P. Ácida = \$0,67

Nota: Datos obtenidos del Estado de Situación Financiera, períodos 2020 – 2021.

Interpretación: Al aplicar el indicador denominado Prueba Ácida, se obtuvo resultados parcialmente positivos, ya que en el año 2020 su resultado es \$0,81 y en el año 2021 es \$0,67, esto quiere decir que por cada dólar de deuda cuenta con 0,81 y 0,67 centavos para su cancelación sin necesidad de depender de sus existencias, es decir puede cumplir sus obligaciones utilizando los activos corrientes excepto los inventarios, son valores medianamente favorables porque acuerdo al estándar el valor correcto sería uno que se acercase a 1, sin embargo en el 2021 el valor disminuyó esto indica que la importadora tendrá problemas a la hora de enfrentar sus deudas a corto plazo en los siguientes años, se recomienda que se empleen estrategias para poder mayor liquidez sobre todo en las cuentas por cobrar ya que cuenta con un valor elevado, implementar políticas de cobranza, administración de la cuenta bancos.

Indicadores de Endeudamiento

- **Endeudamiento del Activo**

Tabla 55

Endeudamiento del Activo, períodos 2020-2021.

Año 2020	Año 2021
Endeudamiento. Act. = $\frac{\text{Activo Total}}{\text{Pasivo Total}}$	Endeudamiento. Act. = $\frac{\text{Activo Total}}{\text{Pasivo Total}}$
Endeudamiento. Act. = $\frac{2.060.305,92}{2.296.276,41}$	Endeudamiento. Act. = $\frac{2.121.734,39}{2.359.794,02}$
Endeudamiento. Act. = 98,72%	Endeudamiento. Act. = 98,91%

Nota: Datos obtenidos del Estado de Situación Financiera, períodos 2020 – 2021.

Interpretación: En cuanto al Endeudamiento del Activo, los acreedores tienen autonomía en la importadora un 82,72% en el año 2020 y 89,91% para el año 2021, estos valores son desfavorables, ya que esto trae como consecuencias un riesgo financiero, en razón de que el capital de la importadora está en manos de sus acreedores y ha superado el limitado permitido

que es menor a 50%, se sugiere implementar estrategias financieras que permitan disminuir el financiamiento externo.

Endeudamiento Patrimonial

Tabla 56

Endeudamiento Patrimonial, períodos 2020-2021.

Año 2020	Año 2021
$\text{Endeudamiento Patrim.} = \frac{\text{Pasivo Total}}{\text{Patrimonio}}$	$\text{Endeudamiento Patrim.} = \frac{\text{Pasivo Total}}{\text{Patrimonio}}$
$\text{Endeudamiento Patrim.} = \frac{2.060.305,92}{235.970,49}$	$\text{Endeudamiento Patrim.} = \frac{2.121.734,39}{238.059,63}$
$\text{Endeudamiento Patrim.} = \$8,73$	$\text{Endeudamiento Patrim.} = \$8,91$

Nota: Datos obtenidos del Estado de Situación Financiera, períodos 2020 – 2021.

Interpretación: En el Endeudamiento Patrimonial en ambos años se obtuvo valores sumamente elevados, \$8,73 en el año 2020 y \$8,91 en 2021 con respecto al estándar que es 0,50 es decir que por cada dólar invertido la importadora tiene un 8,73 y 8,91 dólares le corresponde a los acreedores, dando a entender que la importadora está en su mayoría financiada por sus acreedores; sin embargo, no debe entenderse como que los pasivos se puedan pagar con patrimonio, puesto que, en el fondo, ambos constituyen un compromiso para la empresa.

Endeudamiento del Activo Fijo

Tabla 57

Endeudamiento del Activo Fijo, períodos 2020-2021.

Año 2020	Año 2021
$\text{Endeuda. Act. Fijo} = \frac{\text{Patrimonio}}{\text{Act. Fijo. Neto Tangible}}$	$\text{Endeuda. Act. Fijo} = \frac{\text{Patrimonio}}{\text{Act. Fijo. Neto Tangible}}$
$\text{Endeuda. Act. Fijo} = \frac{235.970,49}{633.276,74}$	$\text{Endeuda. Act. Fijo} = \frac{238.059,63}{587.563,46}$
$\text{Endeuda. Act. Fijo} = \$0,37$	$\text{Endeuda. Act. Fijo} = \$0,41$

Nota: Datos obtenidos del Estado de Situación Financiera, períodos 2020 – 2021.

Interpretación: Al aplicar el indicador se obtuvieron resultados negativos de acuerdo al estándar establecido que debe ser mayor o igual a 1, ya que por cada dólar invertido en los activos fijos le corresponde al patrimonio \$0,37 en el 2020 y \$0,41 en el 2021, esto quiere decir que los activos fijos son en su gran parte financiados por los acreedores, mas no por el patrimonio; sin embargo, en el año 2021 aumentó esto a causa de que disminuyó el equipo de computación, es conveniente que se realicen compra únicamente de activos fijos necesarios para llevar a cabo sus actividades y realizar un análisis para poder qué precios le favorecen a la empresa.

Apalancamiento

Tabla 58

Apalancamiento, períodos 2020-2021.

Año 2020	Año 2021
$\text{Apalancamiento} = \frac{\text{Activo Total}}{\text{Patrimonio}}$	$\text{Apalancamiento} = \frac{\text{Activo Total}}{\text{Patrimonio}}$
$\text{Apalancamiento} = \frac{2.296.276,41}{235.970,49}$	$\text{Apalancamiento} = \frac{2.359.794,02}{238.059,63}$
$\text{Apalancamiento} = \$9,73$	$\text{Apalancamiento} = \$9,91$

Nota: Datos obtenidos del Estado de Situación Financiera, períodos 2020 – 2021.

Interpretación: El Apalancamiento indica que, por cada dólar invertido en los activos, \$9,73 en el año 2020 y \$9,91 en 2021 le corresponde al patrimonio, es un valor aceptable pero no es el esperado, ya que como antes se mencionó la importadora se encuentra mayormente financiada por los acreedores.

Apalancamiento Financiero

Tabla 59

Apalancamiento Financiero, períodos 2020-2021.

Año 2020		Año 2021	
Apalan. Finan. =	$\frac{\frac{\text{Utilidad antes de Impuesto}}{\text{Patrimonio}}}{\frac{\text{Utilidad antes de Impuesto e Intereses}}{\text{Activo Total}}}$	Apalan. Finan. =	$\frac{\frac{\text{Utilidad antes de Impuesto}}{\text{Patrimonio}}}{\frac{\text{Utilidad antes de Impuesto e Intereses}}{\text{Activo Total}}}$
Apalan. Finan. =	$\frac{\frac{27.439,95}{235.970,49}}{\frac{88.654,47}{2.296.276,41}}$	Apalan. Finan. =	$\frac{\frac{10.939,63}{238.059,63}}{\frac{70.388,43}{2.359.794,02}}$
Apalan. Finan. =	\$3.01	Apalan. Finan. =	\$1,54

Nota: Datos obtenidos del Estado de Situación Financiera y Estado de Resultados, períodos 2020 – 2021.

Interpretación: En el apalancamiento financiero ambos valores se encuentran en el estándar establecido superior a 1, obteniendo como resultado \$3.01 en el año 2020 y \$1,54 en el año 2021, esto indica que las actividades de la importadora se pueden desarrollar gracias a sus pasivos, es por ello que los beneficios económicos que genera no es por fondos propios sino externos, dicho de otra forma si la importadora no se endeudara no tuviera rentabilidad, lo cual no es malo siempre y cuando se pueden pagar dichas obligaciones, sin embargo se recomienda optar por estrategias apropiadas para aumentar los beneficios, podría ofrecer un nuevo paquete accionario para aumentar el capital social y reducir los costes operacionales.

Indicadores de Actividad

Rotación de Cartera

Tabla 60

Rotación de Cartera, períodos 2020-2021.

Año 2020		Año 2021	
Rotación de Cartera =	$\frac{\text{Ventas}}{\text{Cuentas por Cobrar}}$	Rotación de Cartera =	$\frac{\text{Ventas}}{\text{Cuentas por Cobrar}}$
Rotación de Cartera =	$\frac{2.036.166,04}{446.805,02}$	Rotación de Cartera =	$\frac{1.781.635,45}{606.952,35}$
Rotación de Cartera =	4,51 veces	Rotación de Cartera =	2,94 veces

Nota: Datos obtenidos del Estado de Situación Financiera y Estado de Resultados, períodos 2020-2021.

Interpretación: Al aplicar la Rotación de Cartera se reflejó que en el año 2020 gira 4,51 veces y en el 2021 gira 2,94 veces, obtuvo resultados perjudiciales ya que el estándar nos indica que lo aceptable sería 6 a 12 veces anuales, dando a entender que no cumplen sus políticas de cobranza que impide que su liquidez mejore, para ello es aconsejable que al momento de realizar ventas a crédito se haga un análisis de los clientes, determinando su capacidad de pago, plazos, tasas de interés y otros elementos que aporten a la identificación financiera de sus clientes.

Rotación del Activo Fijo

Tabla 61

Rotación del Activo Fijo, períodos 2020-2021.

Año 2020	Año 2021
$\text{Rotación del Act. Fijo} = \frac{\text{Ventas}}{\text{Activo Fijo Tangible}}$	$\text{Rotación del Act. Fijo} = \frac{\text{Ventas}}{\text{Activo Fijo Tangible}}$
$\text{Rotación del Act. Fijo} = \frac{2.036.166,04}{633.276,74}$	$\text{Rotación del Act. Fijo} = \frac{1.781.635,45}{587.563,46}$
Rotación del Act. Fijo = \$3,22	Rotación del Act. Fijo = \$3,03

Nota: Datos obtenidos del Estado de Situación Financiera y Estado de Resultados, períodos 2020-2021.

Interpretación: Con respecto a la Rotación del Activo Fijo la importadora refleja valores positivos, como lo indica su estándar debe ser mayor o igual a 1, indicando que por cada unidad monetaria invertida en activos fijos se obtuvo \$3,22 en el 2020 y \$3,03 en 2021, es importante mencionar que en el 2020 se vendió un vehículo, con respecto al 2021 que se realizó más adquisidores igualmente de vehículos y otras propiedades.

Rotación de Ventas

Tabla 62

Rotación de Ventas, períodos 2020-2021.

Año 2020	Año 2021
Rotación de Ventas = $\frac{\text{Ventas}}{\text{Activo Total}}$	Rotación de Ventas = $\frac{\text{Ventas}}{\text{Activo Total}}$
Rotación de Ventas = $\frac{2.036.166,04}{2.296.276,41}$	Rotación de Ventas = $\frac{1.781.635,45}{2.359.794,02}$
Rotación de Ventas = \$0,89	Rotación de Ventas = \$0,75

Nota: Datos obtenidos del Estado de Situación Financiera y Estado de Resultados, períodos 2020-2021.

Interpretación: Al emplear el indicador Rotación de Ventas se obtuvieron los siguientes valores desfavorables de acuerdo al estándar que es 1 veces mínimo, en el 2020 arrojó 0,89 veces y en el 2021 por 0,75, lo que se interpreta así; por cada dólar invertido en activos se generó \$0,89 y \$0,57, eso quiere decir que en ambos años el uso de activos no contribuyó a generar ingresos, a causa de que se tiene un valor alto en los activos financieros principalmente en las cuentas por cobrar que inclusive aumento en el 2021 denegando así la entrada de efectivo a la importadora.

Período Medio de Cobranza

Tabla 63

Período Medio de Cobranza, períodos 2020-2021.

Año 2020	Año 2021
P. Med. Cobranza = $\frac{\text{Cuentas por Cobrar x 365 días}}{\text{Ventas}}$	P. Med. Cobranza = $\frac{\text{Cuentas por Cobrar x 365 días}}{\text{Ventas}}$
P. Med. Cobranza = $\frac{445.805,02 \times 365}{2.296.276,41}$	P. Med. Cobranza = $\frac{606.952,35 \times 365}{2.359.794,02}$
P. Med. Cobranza = 80 días	P. Med. Cobranza = 124 días

Nota: Datos obtenidos del Estado de Situación Financiera y Estado de Resultados, períodos 2020-2021.

Interpretación: En base al indicador aplicado se reflejó valores sumamente perjudiciales, ya que el estándar establecido nos indica que período medio de cobranza debe ser menor a 30 días lo que la importadora no lo cumple, en el año 2020 es de 80 días y en el año 2021 es de 124 días, como ya lo habíamos notado en los anteriores indicadores se muestra la ineficiencia en las políticas de cobranza por razón de que se tiene un valor alto y se demoran ser cobradas ocasionando que no existe suficiente liquidez y aumento su grado de incobrabilidad por lo que sugiero que se restablezcan sus políticas y añadas nuevas estrategias para la recuperación de las mismas.

Período Medio de Pago

Tabla 64

Período Medio de Pago, períodos 2020-2021.

Año 2020	Año 2021
$\text{P. Med. Pago} = \frac{\text{Cuentas por Pagar} \times 365 \text{ días}}{\text{Compras}}$	$\text{P. Med. Pago} = \frac{\text{Cuentas por Pagar} \times 365 \text{ días}}{\text{Compras}}$
$\text{P. Med. Pago} = \frac{663.165,46 \times 365}{1.317.902,05}$	$\text{P. Med. Pago} = \frac{606.952,35 \times 365}{1.35.373,21}$
$\text{P. Med. Pago} = 184 \text{ días}$	$\text{P. Med. Pago} = 159 \text{ días}$

Nota: Datos obtenidos del Estado de Situación Financiera y Estado de Resultados, períodos 2020-2021.

Interpretación: En el promedio de pago con los proveedores la importadora arrojo valores parcialmente positivos, ya que si lo comparamos con el periodo medio de cobranza nos indica que sus clientes tardan 80 y 124 días en pagar, la importadora tarda 184 y 159 días en pagar a sus proveedores, lo que esta mediamente equilibrado, el estándar indica que entre más días será mejor porque así la importadora puede aprovechar los recursos económicos hasta que llegue la fecha de pago, sin embargo se recomienda realizar un seguimiento de sus cuentas por pagar ya que en indicadores anteriores se demostró que mantiene un nivel de endeudamiento alto.

Impacto de Gastos de Administración y Ventas

Tabla 65

Impacto de Gastos de Administración y Ventas, período 2020-2021.

Año 2020	Año 2021
Impacto de G. Adm. y Ventas = $\frac{\text{Gastos Adm. y Ventas}}{\text{Ventas}}$	Impacto de G. Adm. y Ventas = $\frac{\text{Gastos Adm. y Ventas}}{\text{Ventas}}$
Impacto de G. Adm. y Ventas = $\frac{328.945,77+183.288,27}{2.036.166,04}$	Impacto de G. Adm. y Ventas = $\frac{363.785,24 + 655.713,35}{1.781.635,45}$
Impacto de G. Adm. y Ventas = 25%	Impacto de G. Adm. y Ventas = 30%

Nota: Datos obtenidos del Estado de Resultados, períodos 2020-2021.

Interpretación: El impacto de gastos administrativos y de venta superan el estándar establecido 10%, ya que la importadora arrojó un porcentaje de 25% en el año 2020 y 30% en el 2021, lo que resulta desfavorable porque se interpreta un elevado valor de gastos administrativos y una disminución en ventas, incluso en el 2021 aumento dando a entender que no tienen un correcto control de dichos gastos, para ello se recomienda elaborar presupuestos anuales, realizar un estudio del personal que necesita la administración de la importadora con el fin de optimizar gastos y mejorar la eficiencia en las actividades que se realizan.

Impacto de Carga Financiera

Tabla 66

Impacto de Carga Financiera, períodos 2020-2021.

Año 2020	Año 2021
Impacto de C. Financiera = $\frac{\text{Gastos Financieros}}{\text{Ventas}}$	Impacto de C. Financiera = $\frac{\text{Gastos Financieros}}{\text{Ventas}}$
Impacto de C. Financiera = $\frac{61.214,52}{2.036.166,04}$	Impacto de C. Financiera = $\frac{59.448,80}{1.781.635,45}$
Impacto de C. Financiera = 3,01%	Impacto de C. Financiera = 3,34%

Nota: Datos obtenidos del Estado de Resultados, períodos 2020-2021.

Interpretación: Con respecto a la carga financiera reflejo valores favorables ya que su estándar nos indica que no debe superar el 10%, en el año 2020 obtuvo un valor de 3,01% y 3,34% en el año 2021, en el último año aumentó a razón de que disminuyeron las ventas haciendo que su carga financiera pese más, sin embargo, su resultado es aceptable. Se recomienda administrar correctamente el efectivo que se solicita en los préstamos bancarios y cumplir con las obligaciones que posee a causa de las tarjetas de crédito con el fin de no generar intereses por mora y que afecte a la rentabilidad de la importadora.

Rotación de Inventarios

Tabla 67

Rotación de Inventarios, períodos 2020-2021.

Año 2020	Año 2021
$\text{R. de Inventarios} = \frac{\text{Inven.total prom x 365}}{\text{costo de vtas y produccion}}$	$\text{R. de Inventarios} = \frac{\text{Inven.total prom x 365}}{\text{costo de vtas y produccion}}$
$\text{R. de Inventarios} = \frac{553.673,31 \times 365}{1.430.363,56}$	$\text{R. de Inventarios} = \frac{553.673,31 \times 365}{1.131.875,82}$
$\text{R. de Inventarios} = 141 \text{ días}$	$\text{R. de Inventarios} = 179 \text{ días}$

Nota: Datos obtenidos del Estado de Resultados, períodos 2020-2021.

Interpretación: En la rotación de inventarios la importadora muestra valores sumamente desfavorables, ya que según el estándar nos indica debe ser menor a 100 días, al contrario, obtuvo 141 días en el 2020 y 179 días en el 2021, lo que indica que los inventarios permanecen un tiempo prolongado en bodega y no son vendidos en el tiempo que debería evitando una liquidez, añadiéndole que la mayoría de ventas con a crédito, en el año 2021 aumentó debido a que en dicho año se redujeron las ventas, a causa de factores económicos como fue la pandemia que afectó directamente a las empresas comerciales.

Ciclo de Conversión del Efectivo

Tabla 68

Ciclo de Conversión del Efectivo, períodos 2020-2021.

Denominación	2020	2021
Edad Promedio de Inventario	141	179
+ Periodo medio de Cobranza	80	124
= Ciclo Operativo	221	303
-Periodo medio de Pago	184	159
= Ciclo de Conversión del Efectivo	37	144

Nota: Datos obtenidos de los indicadores de actividad, períodos 2020-2021.

Interpretación: El tiempo que ha transcurrido desde que se compró el inventario hasta recuperar el efectivo fue de 37 días en el 2020 y 144 días en el 2021, estos valores son desfavorables, por razón de que el estándar nos indica que entre menos días es mejor o a su vez que el resultado sea negativo, sin embargo en ambos años se obtuvo lo contrario, esto a causa de que en primera instancia fue afectada por una crisis sanitaria que afectó la económica del país ocasionando que la importadora posponga sus actividades en el año 2020, sin embargo alcanzó ventas sobre todo a crédito, en el año 2021 tiene más afectación por la razón de que disminuyeron las ventas y de igual forma fueron a crédito. En mi criterio recomiendo se analice el promedio de cobranza de las cuentas ya que es uno de los factores principales de la liquidez que pone en riesgo la rentabilidad, añadir nuevas políticas, perfeccionar el tiempo cobro, ofrecer al cliente diferentes formas de pago, añadir estrategias en las ventas y tratar de que clientes realicen anticipos.

Indicadores de Rentabilidad

Margen bruto

Tabla 69

Margen Bruto, períodos 2020-2021.

Año 2020	Año 2021
$\text{Margen Bruto} = \frac{\text{Ventas} - \text{Costo de Ventas}}{\text{Ventas}} \times 100$	$\text{Margen Bruto} = \frac{\text{Ventas} - \text{Costo de Ventas}}{\text{Ventas}} \times 100$
$\text{Margen Bruto} = \frac{2.036.166,03 - 1.430.363,56}{2.036.166,03} \times 100$	$\text{Margen Bruto} = \frac{1.781.635,45 - 1.131.875,82}{1.781.635,45} \times 100$
Margen Bruto = 30%	Margen Bruto = 36 %

Nota: Datos obtenidos del Estado de Resultados, períodos 2020-2021.

Interpretación: Con respecto al margen de utilidad bruta la importa obtuvo un valor de 30% en el 2020 y 36% en el 2021, lo que quiere decir que por cada dólar invertido alcanzó 0,30 y 0,36 centavos de utilidad bruta en las ventas, su estándar es positivo creciente. En el 2021 si alcanzó aumentar esto se dio a causa de que redujeron los costos indicando que las ventas superan a los costos, sin embargo, desde mi punto de vista considero que el porcentaje obtenido no es óptimo ya que hay que tomar en cuenta que aún no se han descontado los gastos operacionales, poniendo así en riesgo su rentabilidad, por lo cual recomiendo que se analicen los costos , añadan estrategias que ayuden a reducirlos, implementar presupuesto de costos anuales, finalmente negociar con los proveedores.

Margen operacional

Tabla 70

Margen Operacional, períodos 2020-2021.

Año 2020	Año 2021
$\text{Margen Oper.} = \frac{\text{Utilidad Operacional}}{\text{Ventas}} \times 100$	$\text{Margen Oper.} = \frac{\text{Utilidad Operacional}}{\text{Ventas}} \times 100$
$\text{Margen Oper.} = \frac{61.969,36}{2.036.166,03} \times 100$	$\text{Margen Oper.} = \frac{62.430,67}{1.781.635,45} \times 100$
Margen Oper. = 3,02%	Margen Oper. = 3,49 %

Nota: Datos obtenidos del Estado de Resultados, periodos 2020-2021.

Interpretación: Al aplicar el indicador del margen operacional obtuvo valores sumamente bajos indicando que, reduciéndole a las ventas los gastos operacionales la importadora obtiene un 3,02% y 3,48%, de utilidad, lo que indica que no está siendo lucrativa independientemente de cómo está siendo financiada, cabe mencionar que no refleja bajas ventas sino ineficiencia en el control y optimización de gastos operacionales, sobre todo en los administrativos que aumentaron para el año 2021, para esto recomiendo reducir gastos innecesarios, se debe considerar que el factor humano incluye consigo márgenes de error que pueden ser determinantes para los resultados, por ello se requiere contratar personal eficiente, eficaz que ayuden a mejorar la producción de las ventas, realizar presupuestos de los gastos, clasificar los productos y servicios que tienen poca demanda y concentrarse en los que generan más ventas.

Margen neto

Tabla 71

Margen neto, períodos 2020-2021.

Año 2020	Año 2021
$\text{Margen neto} = \frac{\text{Utilidad neta}}{\text{Ventas}} \times 100$	$\text{Margen neto} = \frac{\text{Utilidad neta}}{\text{Ventas}} \times 100$
$\text{Margen neto} = \frac{754,84}{2.036.166,03} \times 100$	$\text{Margen neto} = \frac{2.981,88}{1.781.635,45} \times 100$
Margen neto = 0,037%	Margen neto = 0,17 %

Nota: Datos obtenidos del Estado de Resultados, periodos 2020-2021.

Interpretación: El margen neto la importadora, como se visualiza en la gráfica obtuvo 0,037% en el 2020, y en el 2021 obtuvo 0,17%, es decir que la utilidad fue extremadamente mala con respecto a su valor de ventas, como ya se pudo observar en el margen de utilidad operacional tiene elevados los valores en gastos, evitando que obtenga la utilidad esperada; sin embargo a pesar de que fueron años críticos obtuvo en beneficio, por esta razón sugiero la reducción de gastos y optimización de costos.

Rentabilidad Operacional del Patrimonio

Tabla 72

Rentabilidad operacional del patrimonio, períodos 2020-2021.

Año 2020	Año 2021
$\text{R.O. Patrim.} = \frac{\text{Utilidad Operacional}}{\text{Patrimonio}} \times 100$	$\text{R.O. Patrim.} = \frac{\text{Utilidad Operacional}}{\text{Patrimonio}} \times 100$
$\text{R.O. Patrim.} = \frac{61.969,36}{235.970,49} \times 100$	$\text{R.O. Patrim.} = \frac{62.430,67}{2.359.794,02} \times 100$
R.O. Patrim. = 26,26%	R.O. Patrim. = 26,23%

Nota: Datos obtenidos del Estado de Situación Financiera y Estado de Resultados, períodos 2020-2021.

Interpretación: Con respecto a la rentabilidad operacional del patrimonio la importadora ofreció una rentabilidad a sus socios de 26,26% en el 2020 y 26,23% en el 2021, lo que se interpreta que por cada dólar invertido tendría una utilidad de 26 dólares, lo cual no es valor malo, pero no es el óptimo.

Rentabilidad del activo total, períodos 2020-2021.

Tabla 73

Rentabilidad del activo total.

Año 2020	Año 2021
$\text{R. Activo Total} = \frac{\text{Utilidad Neta}}{\text{Activo Total}} \times 100$	$\text{R. Activo Total} = \frac{\text{Utilidad Neta}}{\text{Activo Total}} \times 100$
$\text{R. Activo Total} = \frac{754,84}{2.296.276,41} \times 100$	$\text{R. Activo Total} = \frac{2.981,88}{2.359.794,02} \times 100$
R. Activo Total = 0,03%	R. Activo Total = 0,13%

Nota: Datos obtenidos del Estado de Situación Financiera y Estado de Resultados, períodos 2020-2021

Interpretación: Así mismo, la rentabilidad del activo total refleja valores perjudiciales, indicando que los activos tienen la capacidad de generar 0,03% y 0,13%, esto demuestra que no se están tomando las decisiones acertadas, por consiguiente, ambos años tuvieron dificultades por amenazas externas como lo fue la crisis económica en la país, sin embargo en el 2021 aumentó debido a que los activos a causa de que tuvieron más ventas a crédito y la utilidad aumento en una cantidad notoria, lo que indica que la importadora se está recuperando de las secuelas que dejaron mencionados problemas.

Sistema DUPONT

Redimiendo sobre el Activo, período 2020

Tabla 74

Redimiendo sobre el Activo, período 2020.

Año 2020			
	Rendimiento sobre el activo	Margen de Utilidad Neta	Rotación de Ventas o Activos Totales
RSA =	$\frac{\text{Utilidad Neta}}{\text{Activo Total}}$	$= \frac{\text{Utilidad Neta}}{\text{Ventas}}$	$\times \frac{\text{Ventas}}{\text{Activo Total}}$
RSA =	$\frac{2.981,88}{2.359.794,02}$	$= \frac{2.981,88}{1.781.635,45}$	$\times \frac{2.036.166,04}{2.296.276,41}$
RSA =	0,00032	= 0.00037	x 0,8867
RSA =	0,03%	= 0,03%	

Nota: Datos obtenidos de los Estados Financieros, período 2020.

Redimiendo sobre el Patrimonio, período 2020.

Tabla 75

Redimiendo sobre el Patrimonio, período 2020.

Año 2020					
RSA	Margen de Utilidad Neta	Rotación de Ventas	Apalancamiento		
$\frac{\text{Utilidad Neta}}{\text{Activo}}$	$= \frac{\text{Utilidad Neta}}{\text{Ventas Netas}}$	$\times \frac{\text{Ventas}}{\text{Activo Total}}$	$\times \frac{\text{Activo Total}}{\text{Patrimonio}}$		
$\frac{754,84}{2.296.276,41}$	$= \frac{754,84}{2.036.166,03}$	$\times \frac{2.036.166,04}{2.296.276,41}$	$\times \frac{2.296.276,41}{235.970,49}$		
0,00032872	= 0.00037	x 0,8867	x 9,7312		
RSP = 3,19%	= 3,19%				

Nota: Datos obtenidos de los Estados Financieros, período 2020.

Figura 3

Sistema DUPONT, período 2020.

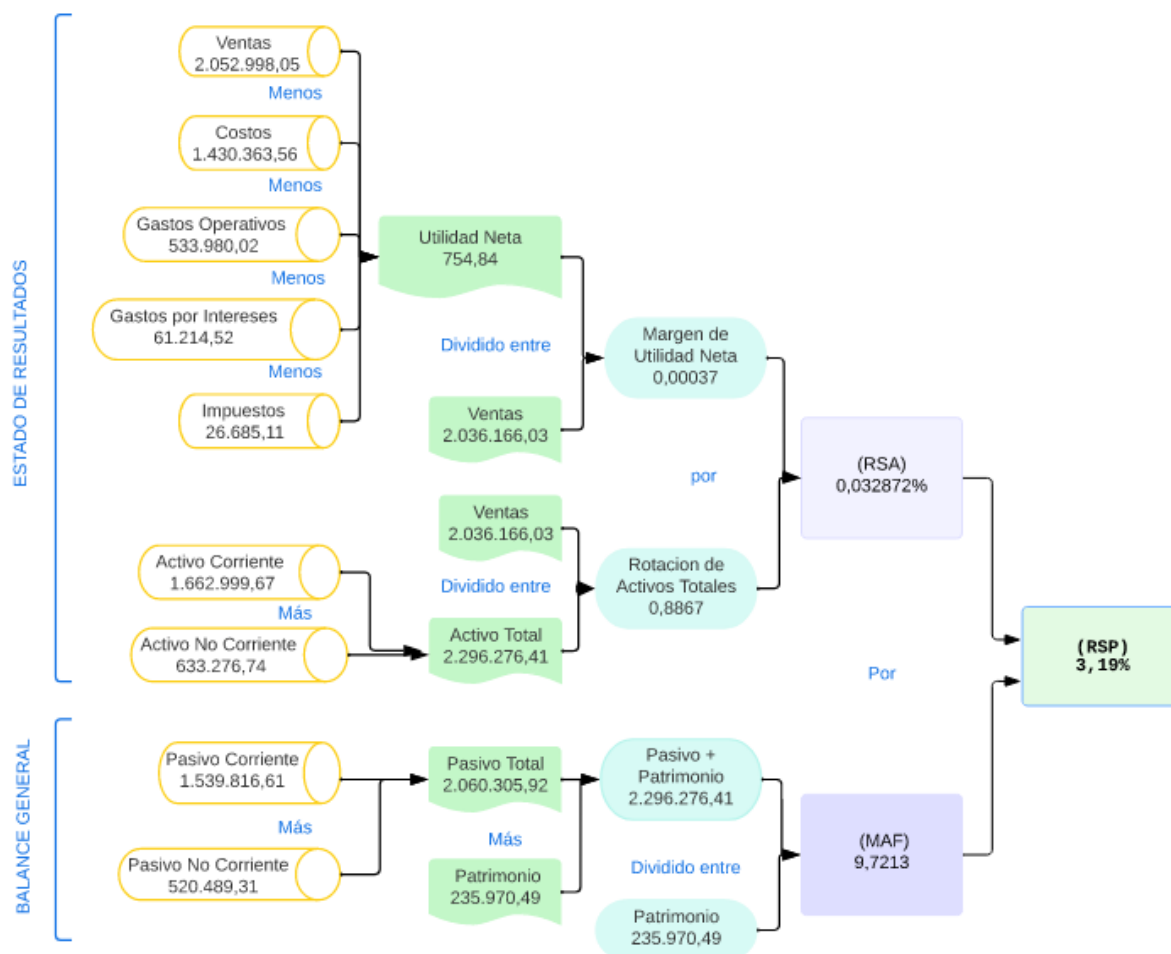

Nota: Datos obtenidos de los Estados Financieros, período 2020.

Redimiendo sobre el Activo, periodo 2021.

Tabla 76

Rendimiento sobre el Activo, período 2021.

Año 2021		
Rendimiento sobre el activo	Margen de Utilidad Neta	Rotación de Ventas o Activos Totales
$RSA = \frac{\text{Utilidad Neta}}{\text{Activo Total}}$	$= \frac{\text{Utilidad Neta}}{\text{Ventas}}$	$\times \frac{\text{Ventas}}{\text{Activo Total}}$
$RSA = \frac{2.981,88}{2.359.794,02}$	$= \frac{2.981,88}{1.781.635,45}$	$\times \frac{1.781.635,45}{2.359.794,02}$
$RSA = 0,00126$	$= 0,001673$	$\times 0,7549$
$RSA = 0,12\%$	$= 0,12\%$	

Nota: Datos obtenidos de los Estados Financieros, período 2021.

Redimiendo sobre el Patrimonio, período 2021

Tabla 77

Rendimiento sobre el Patrimonio, período 2021.

Año 2021					
RSA	Margen de Utilidad Neta	Rotación de Ventas	Apalancamiento		
$\frac{\text{Utilidad Neta}}{\text{Activo}}$	$= \frac{\text{Utilidad Neta}}{\text{Ventas Netas}}$	$\times \frac{\text{Ventas}}{\text{Activo Total}}$	\times	$\frac{\text{Activo Total}}{\text{Patrimonio}}$	
$\frac{2.981,88}{2.359.794,02}$	$= \frac{2.981,88}{1.781.635,45}$	$\times \frac{1.781.635,45}{2.359.794,02}$	\times	$\frac{2.359.794,02}{238.059,63}$	
0,00126	$= 0.00167357$	$\times 0,754996$	\times	9,91	
RSP	$= 1.18\%$	$=$	1.18%		

Nota: Datos obtenidos de los Estados Financieros, período 2021.

Figura 4

Sistema DUPONT, período 2021.

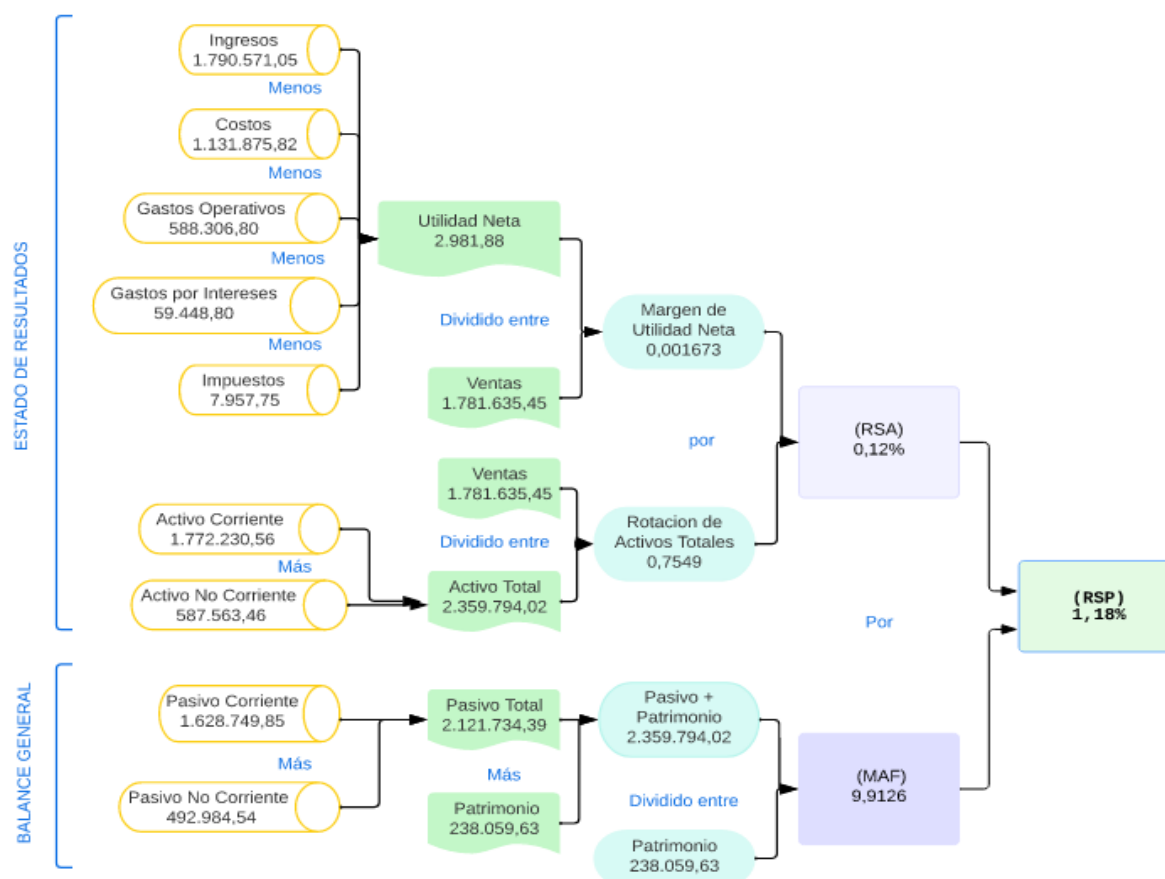

Nota: Datos obtenidos de los Estados Financieros, período 2020.

Interpretación: Los resultados obtenidos a través del sistema DuPont en el año 2020 indicaron que, la importadora obtuvo 0,03% de utilidad por cada dólar invertido en los activos, así mismo en el año 2021 que obtuvo 0,12% de utilidad, ambos años presentaron valores desfavorables indicando que fueron años muy críticos como resultado del COVID-19 el cual impacto la económica del país sobre todo a las empresas comerciales dejando graves consecuencias, sin embargo, también se puede observar que dicha rentabilidad del activo aumentó en el 2021 lo que significa que la importadora está reparando y recuperándose, no obstante las inoportunas decisiones de la gerencia también se ven reflejados ya que se tienen ventas altas; sin embargo los egresos ocasionan que la utilidad se disminuya, es decir que no optimizan costos y gastos administrativos.

Con respecto a la rentabilidad del patrimonio indicó que por cada dólar que permanece en la importadora obtiene una utilidad de 3,19% (0,03) en el año 2020 y 1,18% (0,01) en el 2021, esto se debe principalmente a que tiene nivel de endeudamiento alto que hace que el patrimonio disminuya, es decir que la mayor parte la financian sus pasivos mas no sus accionistas, sin ellos no podría solventarse para hacer frente a sus actividades, inclusive en el 2021 aumentaron sus deudas. En este contexto se recomienda reestablecer las políticas con respecto a las ventas a crédito, por otro lado, optimizar costos con respecto a sus precios, analizar los recursos humanos verificando que se cuente con el personal necesario para realizar sus actividades, implementar estrategias para extender ventas, aprovechando los servicios que ofrecen ya que se encuentra con un valor menor con respecto a la venta de bienes, así también evitar endeudarse con las tarjetas de crédito que posee ya que estas generan intereses inclusive mayor que los créditos, con el fin de que la importadora pueda recuperar su rentabilidad, liquidez y pueda lograr disminuir su nivel de endeudamiento.

Sistema económico EVA

- **Cálculo de la Utilidad antes de intereses y después de impuestos**

Tabla 78

Cálculo de la utilidad antes de intereses y después de impuestos, período 2020.

Denominación		Año 2020
	Ingresos	2.052.998,05
Menos (-)	Costo de ventas y producción	1.430.363,56
Igual (=)	Utilidad bruta	622.634,49
Menos (-)	Gastos operacionales	533.980,02
Igual (=)	Utilidad Operacional antes de intereses	88.654,47
Menos (-)	Participación de trabajadores e Impuesto a la Renta	26.685,11
Igual (=)	UAIDI	61.969,36

Nota: Datos obtenidos de los Estados Financieros, período 2020.

Tabla 79

Cálculo de la utilidad antes de intereses y después de impuestos, período 2021.

Denominación		Año 2021
	Ingresos	1.790.571,05
Menos (-)	Costo de ventas y producción	1.131.875,82
Igual (=)	Utilidad bruta	658.695,23
Menos (-)	Gastos operacionales	588.306,80
Igual (=)	Utilidad Operacional antes de intereses	70.388,43
Menos (-)	Participación de trabajadores e Impuesto a la Renta	7.957,75
Igual (=)	UAIDI	62.430,68

Nota: Datos obtenidos de los Estados Financieros, período 2021.

- **Identificación del Capital**

Tabla 80

Identificación del Capital, período 2020.

	Monto	% del Total	% de Interés
Cuentas x pagar t/c American	19.278,15	2,5%	16,06%
Cuentas x pagar t/c Pacificard	22.821,62	2,9%	16,06%
Cuentas x pagar pagos t/c visa bco Machala	40,88	0,01%	13,95%
Préstamo corriente Coop Fortuna	13.794,17	1,8%	11,34%
Préstamo corriente Coopmego	31.729,87	4,0%	9,76%
Préstamo Coopmego	460.675,62	58,74%	9,76%
Patrimonio	235.970,49	30,09%	18%
= Capital	784.310,80	100%	

Nota: Datos obtenidos de los Estados Financieros período 2020, adicional se tomó la tasa de interés reflejadas en las notas aclaratorias y para la rentabilidad del patrimonio fue basado en el estudio realizado por la bolsa de valores de Quito.

Tabla 81

Identificación del Capital, periodo 2021.

	Monto	% del Total	% de Interés
Cuentas x pagar t/c American	8.097,57	1,00%	16,06%
Cuentas x pagar t/c Pacificard	11.367,81	1,41%	16,06%
Cuentas x pagar pagos t/c visa bco Machala	1.313,30	0,16%	13,95%
Préstamo corriente coop Fortuna	7.160,54	0,89%	11,34%
Préstamo corriente Coopmego	35.861,62	4,44%	9,76%
Préstamo corriente bco Internacional	20.000,00	2,48%	9,29%
Préstamo corriente bco Internacional	20.000,00	2,48%	9,29%
Préstamo corriente bco Internacional	40.000,00	4,95%	9,29%
Préstamo Coopmego	425.798,19	52,72%	9,76%
Patrimonio	238.059,63	29,48%	18%
= Capital	807.658,66	100%	

Nota: Datos obtenidos de los Estados Financieros período 2021, adicional se tomó la tasa de interés reflejadas en las notas aclaratorias y para la rentabilidad del patrimonio fue basado en el estudio realizado por la bolsa de valores de Quito.

- **Cálculo del Activo Neto**

Tabla 82

Cálculo del Activo Neto, períodos 2020-2021.

	2020	2021
Total de Activos	2.296.276,41	2.359.794,02
+ Pasivos que no generan interés		
Cuentas y documentos por pagar a corto plazo	1.029.451,69	876.874,12
Obligaciones Corrientes	317.599,63	414.888,63
Otros Pasivos Corrientes	105.100,60	193.186,26
Otros Pasivos No Corrientes	59.813,69	67.186,35
= Activo Neto	784.310,80	807.658,66

Nota: Datos obtenidos de los Estados Financieros, período 2020-2021

- **Determinación del costo promedio del capital (CPPC)**

Tabla 83

Determinación del Costo Promedio de Capital, período 2020.

	Año 2020				
	Monto	% Total	% Interés	Costo Ponderado	CPPC
Cuentas x pagar t/c American	19.278,15	2,5%	16,06%	0,39%	0,24%
Cuentas x pagar t/c Pacificard	22.821,62	2,9%	16,06%	0,47%	0,28%
Cuentas x pagar pagos t/c visa bco Machala	40,88	0,01%	13,95%	0,0007%	0,0004%
Préstamo corriente coop Fortuna	13.794,17	1,8%	11,34%	0,20%	0,12%
Préstamo corriente Coopmego	31.729,87	4,0%	9,76%	0,39%	0,24%
Préstamo Coop mego	460.675,62	58,74%	9,76%	5,73%	3,44%
Patrimonio	235.970,49	30,09%	18%	5,47%	3,28%
= Capital	784.310,80	100%			7,60%

Nota: Esta tabla muestra el cálculo del CPPC, período 2020.

Tabla 84*Determinación del Costo Promedio de Capital, período 2021.*

AÑO 2021					
	Monto	% Total	% Interés	Costo Ponderado	CPPC
Cuentas x pagar t/c American	8.097,57	1,00%	16,06%	0,16%	0,10%
Cuentas x pagar t/c Pacificard	11.367,81	1,41%	16,06%	0,23%	0,14%
Cuentas x pagar pagos t/c visa bco Machala	1.313,30	0,16%	13,95%	0,02%	0,01%
Préstamo corriente coop Fortuna	7.160,54	0,89%	11,34%	0,10%	0,06%
Préstamo corriente Coopmego	35.861,62	4,44%	9,76%	0,43%	0,26%
Préstamo corriente bco internacional	20.000,00	2,48%	9,29%	0,23%	0,14%
Préstamo corriente bco Internacional	20.000,00	2,48%	9,29%	0,23%	0,14%
Préstamo corriente bco Internacional	40.000,00	4,95%	9,29%	0,46%	0,28%
préstamo Coopmego	425.798,19	52,72%	9,76%	5,15%	3,09%
patrimonio	238.059,63	29,48%	18,18%	5,36%	3,22%
= Capital	807.658,66	100%			7,42%

Nota: Esta tabla muestra el cálculo del CPPC, período 2021.

- **Cálculo del EVA**

Tabla 85*Cálculo del EVA, período 2020-2021.*

Año 2020	Año 2021
EVA = UAIDI – (Capital x CPPC)	EVA= UAIDI – (Capital x CPPC)
EVA = 61.969,36 – (784.310,80 x 7,60%)	EVA = 62.430,68 – (807.658,66 x 7,42%)
EVA = 61.969,36 – 61.347,06	EVA = 62.430,68 – 59.934,35
EVA = \$622,30	EVA = \$2.496,33

Notas: Datos tomados de las tablas de UAIDI, Capital y CPPC, períodos 2020- 2021.

Interpretación: Una vez realizado el cálculo del EVA a la importadora, se refleja que en el año 2020 obtuvo \$622 luego de cubrir su coste de su financiación, siendo este positiva indica que la rentabilidad supero a su coste de financiación , porcentaje de impuestos y porcentaje de la rentabilidad esperada, sin embargo es un valor bajo pero pese a las dificultades externas permitió superarlas dando a entender que se tomaron algunas alternativas para que continúe su funcionamiento, una de las causas más importantes fue el COVID-19 que causo disminución

en ventas, parálisis de sus actividades por meses, otro factor que influye es la cantidad de obligaciones financieras que posee la empresa, estas se consideran parcialmente perjudiciales cuando generan mucho intereses y cuando no se las puede cubrir, a diferencia de las cuentas con proveedores que estas no generan ningún valor adicional a la deuda, con respecto al 2021 obtuvo un valor económico de \$2.496,33 en cual se refleja un aumento comparado al 2020, lo que indica que la importadora se está recuperando, esto a causa de que se obtuvo una mayor utilidad para ese año, también se reflejan algunas estrategias tomadas por gerencia, no obstante las obligaciones financieras aumentaron, esto quiere decir que para que pueda seguir desarrollando sus actividades adquirido dichas deudas, lo cual no es malo siempre y cuando se puedan cubrir y se obtengan más activos que pasivos, dentro de este contexto recomiendo, al momento de adquirir una obligación financiera analizar cual entidad es la mejor le conviene, tomando en cuenta el intereses y el tiempo, adquirirlas solamente cuando sea necesario, así mismo aprovechar los activos que posee la empresa, añadir proyectos de inversión, con el fin de que la rentabilidad de los accionistas aumente y la importadora puede crecer económicamente. Comparándolo con el valor de la utilidad del ejercicio se refleja una diferencia de -32,84 en el 2020 y -485,55 en el 2021 por la razón de que el sistema toma en cuenta el costo de la deuda financiera lo que ocasiona un resultado menor, mientras que la utilidad toma en cuenta los intereses causados por las deudas financieras.



IMPORTADORA LAVACOR CIA. LTDA

INFORME DEL ANÁLISIS FINANCIERO

ESTADOS FINANCIEROS ANALIZADOS

- Estado de Situación Financiera
- Estado de Resultados

PERÍODOS DE ANÁLISIS:

2020- 2021

ANALISTA:

DOMENICA ITAMAR MEJIA BARAJA

LOJA- ECUADOR
2023



Loja, 24 de febrero del 2023

Ingeniero.

Ing. José Vicente Córdova Machado

GERENTE DE LA IMPORTADORA LAVACOR. CIA. LTDA.

Ciudad. -

De mis consideraciones:

Por medio de la presente me dirijo a usted con el propósito de presentar los resultados obtenidos de la aplicación del análisis financiero a la importadora **LAVACOR. CIA. LTDA de la ciudad de Loja periodo 2020-2021**, este análisis se elaboró en cumplimiento del trabajo integración curricular previo a la obtención de grado y título Licenciada en Contabilidad y Auditoría en la Universidad Nacional de Loja, el análisis se realizó en base a la información proporcionada por la contadora de la importadora y de acuerdo a las técnicas, métodos establecidos permitiendo conocer, analizar, evaluar la situación económica-financiera a la compañía, las políticas financieras, conclusiones y recomendaciones planteadas en el siguientes informe, serán de utilidad para la toma de decisiones futuras en bienestar de la misma.

Informe que emito a usted para fines pertinentes.

Domenica Itamar Mejia Baraja

Analista Financiera

INFORME DE ANALISIS FINANCIERO A LA IMPORTADORA LAVACOR CIA. LDTA, PERÍODOS 2020- 2021

Antecedentes

La compañía LAVACOR Cía. Ltda., es una sociedad de responsabilidad limitada radicada en Ecuador en la ciudad de Loja, ubicada en la Av. Universitaria entre Célica y Gonzanamá diagonal al Coliseo Ciudad de Loja, fue constituida el 15 de octubre del 2008 con número de expediente 201525, inicia sus actividades el 21 octubre del 2008. El representante legal es el Ing. Eduardo Roberto Córdova Machado, su gerente es el Ing. José Vicente Córdova Machado, sus socios son el Sr. José Vicente Córdova Cevallos con un porcentaje de participación del 83% que equivale a \$70.839 y Sr. José Vicente Córdova Machado con un porcentaje de participación del 17% que equivale a \$14.161. El número de Ruc es 1191726738001 siendo un contribuyente de tipo sociedad que forma parte del Régimen General.

La compañía se dedica a la prestación de servicios de lavado, engrasado, pulverizado, encerado, cambios de aceite, fabricación de estopas de filamento artificial o sintético, venta al producto al menos de limpieza, lubricantes y refrigerantes para vehículo automotores en establecimientos especializados, mantenimiento y reparación de vehículos automotores, mecánica, eléctrica, sistema de inyecciones eléctricos, venta al por mayor de todo tipos de partes, componentes, suministros, herramientas y accesorios para vehículo automotores como: Neumáticos (llantas), cámaras de aire para neumáticos (tubos). Incluye bujías, baterías, equipos de iluminación partes y piezas eléctricas.

Fuentes de Información

- Estados de Situación Financiera periodos 2020-2021.
- Estado de Resultados periodos 2020-2021.
- Notas a los Estados Financieros.

Objetivos de Informe

- Informar a los socios los resultados sobre la posición económica- financiera haciendo énfasis en los aspectos más importantes
- Emitir políticas económicas - financieras, conclusiones y recomendaciones que contribuyan a mejorar la liquidez, endeudamiento, actividad y rentabilidad de la importadora.

Diagnostico Económico- Financiero

Estado de Situación Financiera

La estructura financiera de la importadora es la siguiente; el Activo en el 2020 logro un valor de \$2.296.276,41, siendo representada mayormente por el A. Corriente que obtuvo un valor \$1.662.999,67, en la cual sus cuentas más representativas son: Activos Financieros, Bancos e Inventarios, en el 2021 mencionado grupo aumentó un 6,67% esto a causa de que hubo ventas a crédito por ende las cuentas y documentos por cobrar ascendieron, lo cual no es malo pero esto si retrasa el flujo del efectivo,

Con respecto al Pasivo, en el 2020 obtuvo un valor de \$1.539.816,61 siendo conformada en su mayoría por el pasivo corriente a razón de que posee cuentas, documento por pagar con sus proveedores y con las instituciones financieras, sin embargo, en el 2021 solamente aumentó las obligaciones con instituciones financieras por razón de que la importadora obtuvo tres créditos con la cooperativa Fortuna que sumados dan un total de \$80.000, lo que significa que requirió efectivo externo para poder solventar sus actividades. Finalmente, el Patrimonio en el 2020 reflejo una cantidad de \$2.296.276,41 la cual está representada principalmente por el capital, las ganancias acumuladas y resultados del ejercicio que para el año 2021 si lograron aumentar sobre todo la utilidad del ejercicio.

Estado de Resultados

En base al análisis horizontal y vertical aplicado al estado de resultados periodos 2019-2020 se deduce lo siguiente; la estructura económica está conformada de la siguiente manera: los ingresos en el año 2020 consiguieron un valor de \$2.052.998,05 gracias a la venta de bienes y prestación de servicios, sin embargo, en el año 2021 los ingresos disminuyeron un porcentaje de 12,78% por la razón de que no hubo demanda de los bienes y servicios que oferta la importadora, así mismo los costos que disminuyeron un porcentaje de 20,78% ya que estos van de la mano con los ingresos, mientras menos demanda hay menos costos se utilizaran.

Con respecto a los gastos aumentaron en el 2021 un 5,44%, esto a causa de los gastos administrativos, como lo habíamos mencionado la importadora detuvo sus actividades algunos meses en el 2020 debido al Covid-19, lo que ocasiono menos personal administrativo y en el 2021 se normalizo por ello requirió de contratar a nuevos trabajadores para la admiración de la misma por ende mayor gasto en ese ámbito, de igual forma ocurrió con los gastos en talleres con la diferencia que el persona se ocupa de la prestación de los servicios, el resto de gastos financieros y de ventas disminuyeron, pese a todo lo antes mencionado la utilidad del ejercicio aumento ya que en el 2020 fue de \$754,84 y en el 2021 fue de \$2.981,87, que indica que pese a todas las dificultades entre problemas internos y externos está recuperándose e intentando recuperar su rentabilidad.

Indicadores Financieros tomados de la Superintendencia de Compañías, Valores y Seguros

Tabla 86

Resumen de los indicadores financieros.

RESÚMEN DE LOS INDICADORES FINANCIEROS				
	Indicadores	Año 2020	Año 2021	Estándar
Liquidez	Razón Corriente	1,08	1,09	1-2
	Capital de Trabajo	123.183,06	143.480,71	>0
	Prueba Ácida	0,81	0,67	1
Endeudamiento	Endeudamiento del Activo	0,9872	0,9891	<0,50
	Endeudamiento Patrimonial	8,73	8,91	<0,50
	Endeudamiento del Activo Fijo	0,37	0,31	≥1
	Apalancamiento	9,73	9,91	<1
	Apalancamiento Financiero	3,01	1,54	<1
Actividad	Rotación de Cartera	4,51 veces	2,94 veces	6 a 12 veces
	Rotación de Activo Fijo	3,22	3,02	Mayor posible
	Rotación de Ventas	0,89	0,75	Mayor posible
	Periodo Medio de Cobranza	80 días	124 días	< 30 días
	Periodo Medio de Pago	184 días	159 días	Mayor posible
	Impacto de Gastos. Adm. y Ventas	25%	30%	<10%
	Impacto de la Carga Financiera	3.01%	3,34%	<10%
	Rotación de Inventario	144 días	179 días	30 a 60 días
	Ciclo de Conversión del Efectivo	37 días	144 días	Menor posible

Rentabilidad		Margen Bruto	30%	36%	Mayor posible
		Margen Operacional	3,02%	3,49%	Mayor posible
		Margen Neto	0,037%	0,17%	Mayor posible
		Rentabilidad Operacional de Patrimonio	26,26%	26,23%	Mayor posible
		Rentabilidad del Activo Total	0,03%	0,13%	Mayor posible
Sistema Dupont		Rentabilidad Sobre el Activo	0,03%	0,12%	Mayor posible
		Rentabilidad Sobre el Patrimonio	3,19%	1,18%	Mayor posible
Sistema EVA		Sistema Valor Económico Agregado	622,30	2.496,33	Mayor posible

Nota: Datos obtenidos de los indicadores financieros aplicados, períodos 2020- 2021.

Indicadores de Liquidez

La importadora presenta valores parcialmente desfavorables en ambos años, ya que en su indicador más relevante como lo es Razón Corriente presentó \$1,08 y \$1,09 para hacer frente a sus obligaciones, lo cual indica que no ha generado suficiente dinero en efectivo, sin embargo, permitió cumplir con sus obligaciones a corto plazo, así también el capital de trabajo que obtuvo valores positivos indicando que la importadora conto con un valor de \$123.183,06 en el 2020 y \$143.480,71 en el 2021, lo que interpreta que si obtuvo efectivo para poder desarrollar sus actividades a corto plazo sin inconvenientes como falta de efectivo, sin embargo la prueba acida arrojó valores negativos ya que muestra que la importadora casi no logra alcanzar sus obligaciones a corto plazo, en resumen no posee la suficiente capacidad para hacer frente a sus obligaciones a corto plazo.

Indicadores de Endeudamiento

En cuanto al Endeudamiento de la importadora, en ambos años los acreedores tienen autonomía en la importadora un 82,72% en el año 2020 y 89,91% para el año 2021, estos valores son desfavorables, ya que esto trae como consecuencias un riesgo financiero, en razón de que el capital de la importadora está en manos de sus acreedores y ha superado el limitado permitido que es del 50%, se sugiere implementar estrategias financieras que permitan disminuir el financiamiento externo.

Indicadores de Actividad

Con respecto a los indicadores de actividad presentaron valores parcialmente tolerables, entre los más destacados; los inventarios rotan aproximadamente en 141 días en el 2020 y 179 días en el 2021, lo que es malo porque indica que no hay muchas ventas de bienes, por otro lado, el promedio medio de cobranza fue de 80 días en el 2020 y 124 días en el 2021, que indican los días en que se recibe dinero en efectivo por las cuentas por cobrar a los clientes, resalto el período medio de Pago que fue de 184 días en el 2020 y 159 Días, hace referencia al tiempo en que la cooperativa paga a sus proveedores, lo que es relativamente bueno porque ese el tiempo en que la importadora puede rotar el efectivo que está comprometido y aprovechar el tiempo que lo tiene sin generar interés, adicional se calculó el ciclo de conversión de efectivo que reflejó 37 días en el 2020 y 144 días en el 2021, es decir es el tiempo que se recupera el efectivo luego de la adquisición de inventario, cobro de cuentas, y pago a proveedores, esto se debe principalmente al período medio de cobranza que obtuvo un valor elevado ocasionando que el ciclo de conversión del efectivo se retrase y que no se recupere el efectivo en menos tiempo, por otro lado el impacto de los gastos operacionales y financieros es alto ya que supera el límite de su estándar menor al 10%, por la razón de que la importadora posee cantidades altas en sus desembolsos que realiza sobre todo en intereses financieros y sueldos de los administrativos.

Rentabilidad

La rentabilidad de la importadora, en estos años no fue optima, se resaltan los indicadores más importantes; El margen neto de la importadora obtuvo 0,037% en el 2020, y 0,17 en el 2021, es decir que la utilidad fue extremadamente baja con respecto a su valor de ventas, esto a causa de que tiene elevados los gastos, evitando que obtenga la utilidad esperada; sin embargo a pesar de que fueron años críticos obtuvo un beneficio, también se muestra que la importadora no está siendo lucrativa independientemente de cómo está siendo financiada, cabe mencionar que no refleja bajas ventas sino ineficiencia en el control y optimización de gastos operacionales, sobre todo en los administrativos que aumentaron para el año 2021, de igual manera los gastos financieros como ya se mencionó posee un nivel de endeudamiento alto, dichas obligaciones generan intereses con entidades financieras lo que ocasiona que obtenga menos utilidad, es importante hacer la comparación del margen bruto y el margen neto ya que en el bruto tiene un porcentaje aceptable ya que ahí no están tomados los gastos que genera la importadora, y el margen neto posee un porcentaje bajo porque están incluidos los gastos, esto significa que si se redujeran los gastos mejoraría la rentabilidad de toda la importadora.

Sistema Dupont

Los resultados obtenidos a través del sistema DuPont en el año 2020 indicaron que, la importadora obtuvo 0,03% de utilidad por cada dólar invertido en los activos, así mismo en el año 2021 que obtuvo 0,12% de utilidad, ambos años presentaron valores desfavorables indicando que fueron años muy críticos como resultado del COVID-19 el cual impacto la económica del país sobre todo a las empresas comerciales dejando graves consecuencias, sin embargo, también se puede observar que dicha rentabilidad del activo aumentó en el 2021 lo que significa que la importadora está reparando y recuperándose, no obstante las inoportunas decisiones de la gerencia también se ven reflejados ya que se tienen ventas altas; sin embargo

los egresos ocasionan que la utilidad se disminuya, es decir que no optimizan costos y gastos administrativos y financieros.

Con respecto a la rentabilidad del patrimonio indicó que por cada dólar que permanece en la importadora obtiene una utilidad de 3,19% en el año 2020 y 1,18% en el 2021, esto se debe principalmente a que tiene nivel de endeudamiento alto que hace que el patrimonio disminuya, es decir que la mayor parte la financian sus pasivos mas no sus accionistas, sin estas obligaciones no podría solventarse para hacer frente a sus actividades, inclusive en el 2021 aumentaron sus deudas. En este contexto

Sistema EVA

A través del cálculo del sistema EVA, se refleja que en el año 2020 obtuvo \$622 luego de cubrir su coste de su financiación, siendo este positiva ya que indica que la rentabilidad supero a su coste de financiación , porcentaje de impuestos y porcentaje de la rentabilidad esperada, sin embargo es un valor bajo pero pese a las dificultades externas permitió superarlas dando a entender que se tomaron algunas alternativas para que continúe su funcionamiento, una de las causas más importantes fue el COVID-19 que causo disminución en ventas, parálisis de sus actividades por meses, otro factor que influye es la cantidad de obligaciones financieras que posee la empresa, estas se consideran parcialmente perjudiciales cuando generar mucho intereses y cuando no se las puede cubrir, a diferencia de las cuentas con proveedores que estas no generan ningún valor adicional a la deuda, con respecto al 2021 obtuvo un valor económico de \$2.496,33 en cual se refleja un aumento comparado al 2020, lo que indica que la importadora se está recuperando, esto a causa de que se obtuvo una mayor utilidad para ese año, no obstante las obligaciones financieras aumentaron, esto quiere decir que para que pueda seguir desarrollando sus actividades adquirido dichas deudas, lo cual no es malo siempre y cuando se puedan cubrir y se obtengan más activos que pasivos. Dentro de este contexto se puede comparar el valor del Eva y la utilidad neta que obtuvieron valores similares con una diferencia

de -32,84 en el 2020 y -485,55 en el 2021 por la razón de que el sistema toma en cuenta el costo de la deuda financiera lo que ocasiona un resultado menor, mientras que la utilidad toma en cuenta los intereses causados por las deudas financieras.

Conclusiones

- En base al análisis vertical, se pudo conocer cuál es la estructura financiera de la importadora presento porcentajes similares con respecto a los activos en ambos años, la mayor parte está integrada por el activo corriente, el cual está conformado principalmente por los equivalentes del efectivo, inventarios y activos financieros, en donde se refleja que posee valores altos en las cuentas y documentos por cobrar, en un menor porcentaje se encuentra el activo no corriente que está conformado por propiedad, planta y equipo principalmente,.
- Los pasivos de igual forma se encuentran integrados por el corriente, en el cual su mayor parte le corresponde a cuentas y documentos por pagar, lo cual indica un valor elevado, y el pasivo no corriente lo integra en su mayor parte las obligaciones con instituciones financieras a largo plazo. El patrimonio está integrado en su mayoría por ganancias acumuladas la cual indica utilidades de ejercicios anteriores, y también el capital se los socios.
- La estructura económica de la importadora en el año 2021 y 2022 presento porcentajes similares, los ingresos están conformados en su mayoría por actividades ordinarias es decir ingresos por ventas y servicios, lo cual poseen ingresos altos, por otro lado, los egresos están conformados en su mayoría por los costos, seguidamente de los gastos, dentro de ello los significativos son los administrativos y financieros, y en un menor porcentaje los gastos de venta y gastos en talleres, en una mínima porción lo integran las utilidades del ejercicio.
- Con respecto al análisis horizontal, se logró cuantificar si disminuyeron o aumentaron las cuentas de los estados financieros, en resumen, en el año 2021 se obtuvo un valor más alto con respecto a los activos, a causa de que aumentaron los corrientes gracias a los activos

financieros que tuvieron mayor demanda con respecto a las cuentas y documentos por cobrar, no obstante, el activo no corriente si disminuyo por la razón de que se vendieron algunos activos fijos. El pasivo aumentó a causa de que los pasivos corrientes aumentaron debido a las cuentas y documentos por pagar y las obligaciones con las instituciones financieras, por el contrario, el pasivo no corriente disminuyo ya que se pagó parte de la deuda a largo plazo con la Coopmego. El patrimonio de la importadora en el año 2021 aumento gracias a las ganancias acumuladas del período 2020 y la utilidad del ejercicio del 2021.

- Finalmente, los indicadores aplicados a la importadora reflejaron valores importantes, en resumen, se puede decir que la importadora se encuentra endeudada con más del 50%, la cual en su mayor parte es financiada por sus pasivos y no por el patrimonio que posee, además se muestra un grado bajo con respecto a su rentabilidad ya que posee gastos muy elevados la cual hace que la utilidad se reduzca, sobre todo en gastos financieros y administrativos, por otro lado también se refleja que sus ventas no fueron excelentes y que obtienen valores elevados en sus cuentas por cobrar y sus cuentas por pagar ocasionando que el efectivo se retrase y no se recuperarse en el tiempo que es debido, sumado a que es una compañía que no generar liquidez, y que les aporta un valor económico bajo a sus accionistas. Además, su liquidez no es óptima ya que sus activos no están generando efectivo.

Recomendaciones

Se recomienda:

- Al momento de adquirir una obligación financiera analizar tasas de interés y plazo de colocación, haciendo énfasis en la capacidad de pago de la importadora, con el objetivo de que los acreedores no sean los que financien en su totalidad a la importadora.
- Aprovechar los activos que posee la empresa diversificando productos y servicios, con el fin de que la rentabilidad de los accionistas aumente y la importadora puede crecer económicamente.
- Se recomienda reestablecer las políticas de crédito, a fin de lograr una mayor rotación de sus inventarios y por ende incrementar su liquidez.
- Optimizar costos de producción y aumentar el precio de venta de sus bienes y servicios.
- Implementar estrategias para extender ventas, incluyendo el marketing digital como una estrategia para generar más ventas y mayor reconocimiento de la importadora.
- Uso correcto de las tarjetas de crédito que posee ya que estas generan intereses inclusive mayores que los créditos, con el fin de que la importadora pueda disminuir su nivel de endeudamiento.
- Reducir gastos administrativos, considerando el factor humano el cual incluye consigo márgenes de error que pueden ser determinantes para los resultados, por ello se requiere contratar personal eficiente, eficaz que ayuden a mejorar la producción de las ventas.
- Realizar proyecciones de ventas y gastos, clasificar los productos y servicios que tienen poca demanda y concentrarse en los que generan más ventas.

7. Discusión

En base a la información dada por el gerente menciona que no se ha realizado un análisis a los estados financieros lo que impedía conocer cuál es su estructura económica-financiera, es decir no se conocía cual era el porcentaje de participación de los activos, pasivos y patrimonio, asimismo no se determinaban las variaciones de las cuentas de un año con respecto a otro, por otro lado no habían aplicado los indicadores financieros que indica la superintendencia de compañías, valores y seguros, impidiendo así conocer su liquidez, nivel de endeudamiento, rentabilidad de la compañía y demás, conjuntamente la compañía enfrente problemas económicos causados por situaciones externas como lo fue el Covid-19 lo que afecto directamente al sector del comercio, paralizando algunos meses sus actividades.

Dentro de este contexto surge la necesidad de realizar un análisis financiero con el propósito de conocer su estructura económica- financiera de los períodos 2020-2021 a través del análisis vertical y horizontal, con respecto al vertical se determinó su estructura financiera la cual está compuesta de la siguiente manera; en ambos años el grupo más representativo de los activos fue el corriente, dentro del mismo el rubro que lo lidera fue activos corrientes, en donde la cuenta con mayor concentración fue los documentos y cuentas por cobrar, seguido de los inventarios y equivalentes del efectivo, por otro lado con respecto al pasivo y patrimonio, el pasivo tiene más peso, a causa de que su grupo con mayor concentración es el corriente, en el cual el rubro que lo lidera es cuentas y documentos por pagar, eso quiere decir que los activos se encuentran financiados en gran parte los pasivos que por el patrimonio, sin embargo los activos son mayores que lo pasivos en una menor cantidad. Su estructura económica es la siguiente; de igual forma en ambos años se obtuvieron resultados similares, en el grupo de ingresos el rubro con mayor peso son los ingresos por actividades ordinarias, indicando que las entradas de efectivo son a causa de las ventas y servicios que prestan, con respecto a los costos, gastos y utilidad, prevalecen los costos, seguido el grupo de gastos en el cual el mayor peso

porcentual corresponde a los gastos administrativos, en razón de que hay mayor cantidad de salidas del efectivo a causa del personal que administra la importadora, finalmente la utilidad del ejercicio que representa una mínima cantidad dando a entender que no hubo gran beneficio económico para los accionistas.

Con respecto al análisis horizontal se conoció las variaciones financieras que se obtuvieron del año 2020 al 2021, evidenciándose que los corrientes tuvieron mayor incremento, en razón de que los activos financieros y los inventarios subieron, indicando que hubo más ventas a crédito y compra de mercadería, lo cual no es malo, siempre y cuando esas cuentas sean cobradas en el tiempo establecido y la importadora no pierda liquidez, caso contrario podría ser perjudicial. El pasivo de igual manera aumento a causa de los corrientes, por el incremento en obligaciones financieras, aumentando así su endeudamiento, rescatando que su deuda a largo plazo con instituciones financieras disminuyo, el patrimonio no obtuvo mayor variación solamente ganancias acumuladas en donde constan las utilidades de las cuales no se han tomado decisiones y la utilidad del período actual que aumentó.

Las variaciones económicas que se conocieron fueron: en primera instancia los ingresos disminuyeron indicando que bajaron las ventas, sin embargo, las prestaciones de servicios subieron, así mismo los costos ya que si bajan las ventas bajan los costos de producción, los gastos aumentaron debido a los gastos administrativos, financieros y sobre todo a los gastos en talleres como se mencionó antes hubieron más ventas en servicios que bienes, dando como resultado que la utilidad aumente en una cantidad notoria.

Gracias a la aplicación de los indicadores financieros se determinó la liquidez de la importadora que en ambos años no fue óptima, sin embargo, logro cubrir sus obligaciones corrientes, su capital de trabajo fue de \$123.183,06 en el 2020 y \$143.480,71 en el 2021 que indica que si se obtuvo el efectivo suficiente para cubrir mencionadas obligaciones a corto plazo, es decir no se obtuvieron resultados desfavorables pero se debe tener cuidado en las cuentas y documentos

por cobrar ya que al no ser cobradas afectan a la liquidez , con respecto al endeudamiento de la importadora los resultados si son alarmantes en ambos años ya que en todos los indicadores se obtuvieron resultados negativos, es decir la importadora se encuentra con más del 50% endeudada, es decir los pasivos están financiando sus actividades es decir sin sus acreedores no podría continuar desarrollándose económicamente, no obstante esto no es perjudicial siempre y cuando si la rentabilidad que se obtiene con esa deuda es superior al coste que supone, caso contrario indica pérdida monetaria. La solvencia de la compañía obtiene algunos problemas, principalmente en rotación de cartera, que se refleja que sus cuentas tardan en recuperarse, así mismo en periodo de cobro es de 80 días en el 2020 y 144 días en el 2021, como lo mencione anteriormente las cuentas y documentos por cobrar aumentaron, pero no están siendo cobradas de acuerdo a sus políticas, perjudicando de manera significativamente, rescatando en el periodo medio de pago que obtuvieron 184 días en el 2020 y 179 días en el 2021, lo cual es favorable porque en mencionado tiempo la importadora puede hacer uso productivo del efectivo que debe pagar sin ocasionar intereses, la rotación de inventarios es negativo ya que indica que sus inventarios se mueven en 144 días en el 2020 y 179 días que revela que no hay suficiente ventas de mercaderías, todos estos indicadores afectan al ciclo de conversión del efectivo que al aplicarlo mostro que la compañía tardo 37 días en el 2020 y 144 días en el 2021 en recuperar su efectivo desde la compra de inventarios, período medio de cobranza y el pago a los proveedores. Por otro lado, la importadora tiene un impacto alto de los gastos operacionales, antes mencionados que tiene demasiados gastos administrativos que afectan y disminuyen la utilidad del ejercicio, así mismo este indicador aumento ya que aumentaron sus gastos de administración y ventas. Finalmente, al aplicar los indicadores de rentabilidad se observa que en la importadora en el año 2020 no obtuvo mayor rendimiento ocasionando que la utilidad se vea afectada, sin embargo, en el 2021 estos indicadores

mejoraron indicando, pero no son insuperables mostrando que las decisiones gerenciales no fueron acertadas con respecto a los costos y gastos.

Adicional se aplicó el sistema DUPONT y EVA fueron determinantes para conocer realmente cual es la rentabilidad, estos mostraron que la rentabilidad del activo es mala indicando que sus activos no están generando beneficios económicos, igualmente la rentabilidad del patrimonio es mala que significa que los accionistas no están obteniendo mayor utilidad económica con respecto a su inversión, el valor económico agregado fue de \$622,30 en el 2020 y \$2.496,33, que es el importe monetario que queda una vez cubierta el costo de la deuda y la rentabilidad proyectada. Además, con el propósito de ofrecer un aporte a la importadora se presentó un informe financiero el cual consta del diagnóstico económico- financiero, conclusiones y recomendaciones.

Con base a los resultados obtenidos del análisis financiero realizado a la importadora Lavacor Cía. Ltda., se pretende proporcionar al gerente una herramienta útil para mejorar su gestión operativa, financiera y administrativa, optimizando el uso de sus recursos, mejorar su liquidez, controlar su endeudamiento y aumentar su rentabilidad, mediante la correcta toma de decisiones, de manera que logre alcanzar altos niveles de rendimientos y su sostenibilidad financiera.

8. Conclusiones

Con base al trabajo realizado y a los resultados obtenidos del análisis financiero de acuerdo a los objetivos planteados, se concluye lo siguiente:

- Al aplicar el análisis vertical a los estados financieros se conoció la estructura económica-financiera de la Importadora Lavacor. Cía. Ltda. en los años 2020-2021. Desde el punto económico está compuesta principalmente por los ingresos en los cuales lideran los ingresos por actividades ordinarias, es decir las ventas por productos y servicios, seguidamente los costos en donde se encuentran el coste necesario para el giro de la importadora, finalmente

los gastos que en su mayoría están destinados a los administrativos y de financiamiento. Desde el punto financiero en ambos años está compuesta en su mayoría por los activos corrientes debido a las cuentas y documentos por cobrar, efectivo y sus equivalentes e inventarios, los pasivos que lideran con así mismo son los corrientes debido a las cuentas y documentos por pagar, finalmente el patrimonio que esta sostenido por el capital y resultados acumulados.

- Al aplicar el análisis horizontal se obtuvo las variaciones de los grupos y rubros que lo conforman, en el ámbito financiero se observó aumento del activo a causa de las cuentas y documentos por cobrar que forma parte de los activos corrientes, el pasivo de igual manera aumento a causa de las obligaciones financieras a corto plazo que forma parte del pasivo no corriente, el patrimonio tuvo un crecimiento a razón de las ganancias acumuladas sobre las cuales no se han tomado decisiones y el resultado del ejercicio.
- La aplicación de los indicadores financieros establecidos por Superintendencia de Compañías, Valores y Seguros determinaron el nivel de liquidez, endeudamiento, actividad y rentabilidad, los cuales arrojaron valores perjudiciales ya que la mayoría se encuentran fuera de los estándares establecidos.
- Adicional se aplicó el cálculo respectivo para la obtención del ciclo de conversión del efectivo, el cual arrojó un valor perjudicial a causa de la rotación alta que posee las cuentas y documentos por cobrar, además el sistema DUPONT que mostro que el activo y patrimonio tienen una rentabilidad baja, y por último el sistema económico agregado EVA, que indico el aporte monetario que reciben los socios el cual fue así mismo bajo a causa que el costo de financiación es alto.
- Las deficiencias encontradas en la importadora Lavacor Cía. Ltda. en ambos años son a causa de que principalmente posee valores elevados en las cuentas y documentos por cobrar lo que no permite que la liquidez y actividad sea optima, además ostenta diversas deudas

con las instituciones financieras lo que ocasiona que su nivel de endeudamiento sea alto y que los pasivos sean los financien a los activos, por otro lado, sus gastos son significativos especialmente los administrativos y financieros, originando una utilidad baja, todo esto indica que no han implementado estrategias, políticas y procedimientos para su crecimiento económico-financiero el año 2021 a raíz de las secuelas ocasionadas por el Covid-19.

- El informe financiero que posee un resumen de los resultados obtenidos, en donde se exponen las debitas conclusiones de la situación económica-financiera, y las recomendaciones que se considera que ayudaran a mejorar el rendimiento, administración y rentabilidad de la importadora.

9. Recomendaciones

De acuerdo a las conclusiones se recomienda:

- Realizar el análisis vertical anual para determinar cuál es el peso de las cuentas que conforman los grupos de los estados financieros y conocer como está estructurado el activo, pasivo y patrimonio, así mismo los ingresos, costos y gastos.
- Realizar el análisis horizontal anual, así mismo a los dos últimos años para poder conocer las variaciones de grupos y rubros que conforman los estados financieros y sobre todo saber cómo ha evolucionado la importadora en el ámbito económico-financiero para la correcta toma de decisiones.
- Aplicar los indicadores financieros cada año o semestralmente ya que por la situación en la que se encuentra es correcto controlar y monitorear como está surgiendo la importadora económica- financieramente, además se recomienda analizar al adquirir una deuda financiera, optimizar los costos y gastos, reestructurar las políticas de cobro e incluir el marketing digital.
- Incluir el ciclo de conversión del efectivo, ya permite conocer cuál es el tiempo en que se recupera el efectivo, además el sistema DUPONT permite saber cuál es la rentabilidad del activo y patrimonio, y finalmente el sistema económico agregado EVA que da a conocer el valor monetario que recibirán los socios.
- Apreciar el informe financiero como una herramienta de gestión, que permita tomar decisiones a fin de mejorar el nivel de rendimiento.

10. Bibliografía

Libros

- Agudelo Aguirre, A. A. (2021). *Analisis Financiero Corporativo* (Primera ed.). Bogota, Colombia: Editorial Universidad Nacional de Colombia. Obtenido de http://www.fadmon.unal.edu.co/fileadmin/user_upload/investigacion/centro_editorial/libros/libros2021/analisis_financiero_corporativo-comprimido.pdf
- Anaya, H. O. (2013). *Finanzas Básicas Para no financieros*. Bogotá: Cengage Learning Editores S.A.
- Anaya, H. O. (2018). *Analisis Financiero Aplicado, bajo NIIF* (Decima Sexta ed.). Bogotá: Universidad Externado de Colombia.
- Anaya, R. M. (2012). *Analisis e Interpretacion de los Estados Financieros* (Segunda ed.). Mexico: Trillas S.A .
- Anaya, R. M. (2018). *Analisis e Interpretacion de los Estados Financieros*. Mexico: Trillas S.A.
- Antonia, G., & Vico, A. (2021). *Introduccion de la Contabilidad Financiera* (Tercera ed.). (P. Ponce, Ed.) España: Centro de Estudios Financieros.
- Ayala , T., Ivon, A., Vaca, A., & Villavicencio , N. (2018). *Contabilidad General* (Primera ed.). Guayaquil, Ecuador: Ediciones Grupo Compás.
- Baena Toro, D. (2014). *Analisis Financiero Enfoque y Proyecciones* (Segunda ed.). Bogota, Colombia: COE Ediciones.
- Besley, S., & Brigham, E. (2016). *Fundamentos de la Administracion Financiera*. Mexico: Cenagage Learning Editores.
- Cardenas Campos, E. (2008). *Contabilidad Financiera*. Guayaquil , Ecuador: MBA.CPA.
- Concha, P. F. (2020). *Evaluación de Estados Financieros: Ajustes por Efecto de la Inflación y Análisis Financiero* (Segunda ed.). Lima, Peru: Universidad del Pacífico Centro de Investigación.
- Espejo, L., & Lopez, G. (2018). *Contabilidad General. Enfoque con Normas Internacionales de Información Financiera (NIIF)*. (Primera ed.). Loja: EDILOJA Cía. Ltda. Obtenido de

https://www.academia.edu/40492764/Contabilidad_General_ENFOQUE_CON_NORMAS_INTERNACIONALES_DE_INFORMACION_FINANCIERA_NIIF_%C3%8DNNDICE_PRELIMINARES_CAP%C3%8DTULO_1_CAP%C3%8DTULO_2_CAP%C3%8DTULO_3_CAP%C3%8DTULO_4_CAP%C3%8DTULO_5_BIBLIOGRAF%C3%8DA

- Gajú, G. G. (2020). *Contabilidad Financiera* (Sexta ed.). Editorial Mc Graw Hill.
- Gitman, L. J., & Zutter, C. J. (2016). *Principios de Administracion Financiera* (Decimocuarta ed.). Mexico: PEARSON EDUCACIÓN.
- Gonzales, C. S., Ramon Guanuche, R., Solorzano Gonzales, A., Saramiento Chugcho, C., & Mite Alban, M. T. (2017). *ANÁLISIS DE ESTADOS FINANCIEROS “La clave del equilibrio gerencial”* (Primera ed.). Guayaquil: Grupo Compras.
- González, C. S., & Fajardo Ortiz, M. (2018). *Gestion Financiera Empresarial* (Primera ed.). Machala, Ecuador: Editorial Utmach.
- Manrique, J. M. (2019). *Introducción a la Auditoría*. (E. C. (Trujillo), Ed.) Perú: ISBN: 978-612-4308-14-7.
- Melo, B. H. (2017). *Analisis Financiero* (Primera ed.). Bogota, Colombia: Fondo editorial Areandino.
- Moreno Fernandez, J. (2014). *Contabilidad Basica* (Ediciónactualizada con las y revisada con Normas de Información Financiera ed.). Mexico: GRUPO EDITORIAL PATRIA.
- Moreno, I. (2011). *LA EMPRESA. PENSAMIENTOS DE UN DIRECTOR GENERAL*. España: Ediciones Eunate.
- Otero, E. R., & López Barra, S. (2018). *Operaciones administrativas de compraventa*. España: Milliam.
- Padilla, M. C. (2014). *Analisis Financiero* (Vol. I). Bogota: ECOE Ediciones.
- Roman, C. L. (2012). *Fundamentos de la Administracion Financiera* (Primera ed.). (M. E. López, Ed.) Mexico: RED TERCER MILENIO S.C.
- Segovia, A. I. (2020). *Contabilidad Basica; Un enfoque teorico y practico* (Primera ed.). Madrid, España: Editorial Sanz y Torre S.L.

Wild, J., Subramanyam, K., & Halsey, R. (2016). *Análisis de Estados Financieros* (Novena ed.). Monterrey, Mexico: INTERAMERICANA EDITORES, S.A.

Zapata, P. (2017). *Contabilidad General* (Vol. VIII). Bogota: Alfaomega Colombiana.

Artículos Científicos Digitales

Arguello Pazmiño, A. M., Llumiguano Poma, M. E., Gavilánez Cárdenas, C. V., & Torres Ordoñez, L. H. (2020). *ADMINISTRACIÓN DE EMPRESAS ELEMENTOS BÁSICOS* (Primera ed.). Bolivar, Ecuador : PONS PUBLISHING HOUSE.

Bautista, G. B. (2018). Las micro, pequeñas y medianas empresas. Clasificación para su estudio en la carrera de Ingeniería en Contabilidad y Auditoría de la Universidad Técnica de Machala. *Scielo*.

Carrion, M. (2022). *Informes financieros: qué son y qué ventajas aportan a las empresas*. Obtenido de <https://www.bizneo.com/blog/informes-financieros/>

Delfin, F. L., & Acosta Marquez , M. P. (2016). Importancia y análisis del desarrollo empresarial. *Scielo*. Obtenido de <http://www.scielo.org.co/pdf/pege/n40/n40a08.pdf>

Elizalde, L., & Montero, E. (2020). *Contabilidad Inicial* (Primera ed.). Riobamba, Ecuador: Instituto de Investigaciones- Escuela Superior Politecnica de Chimborazo.

Franco, S., & Ramiro, S. (2005). *IEST BELLA VISTA* . Obtenido de <https://erp.iestbellavista.edu.pe/upload/avt2020121121120714phppc48di8.pdf>

Gaviria Orozco, S. A., Varela Velásquez, C. A., & Yáñez Cuadrado, L. J. (2016). INDICADORES DE RENTABILIDAD: SU APLICACIÓN EN LAS DECISIONES DE AGRUPAMIENTO EMPRESARIAL. *Udea*. Obtenido de <https://revistas.udea.edu.co/index.php/tgcontaduria/article/view/323546>

Morley, M. (29 de Enero de 2019). *Business Planning & Strategy*. Obtenido de <https://smallbusiness.chron.com/ten-characteristics-good-company-23397.html>

Rosillón, N., & Marbelis , A. (2009). Análisis financiero: una herramienta clave para una gestión financiera eficiente. *Scielo*. Obtenido de http://ve.scielo.org/scielo.php?script=sci_arttext&pid=s1315-99842009000400009

Documentos electrónicos

- Amores, R. E., & Sacoto Castillo, V. (2017). Las PYMES ecuatorianas: su impacto en el empleo como contribución del PIB. *Espacios*.
- Andrade, S. (2012). *Universidad de Sucre*. Obtenido de <https://isabelportoperez.files.wordpress.com/2012/08/la-empresa-organizacion-de-empresas.pdf>
- Cajas, C. G. (2019). *Pontificia Universidad Católica del Ecuador*. Obtenido de <https://repositorio.pucesa.edu.ec/bitstream/123456789/2860/1/77028.pdf>
- Carrion, M. (2022). *Informes financieros: qué son y qué ventajas aportan a las empresas*. Obtenido de <https://www.bizneo.com/blog/informes-financieros/>
- Castrellón, X. (2021). LA IMPORTANCIA DE LOS ESTADOS FINANCIEROS EN LA TOMA DE DECISIONES FINANCIERACONTABLES. *FAECO sapiens*. Obtenido de <http://portal.amelica.org/ameli/journal/221/2212240006/2212240006.pdf>
- Córdova, G. S. (2016). *ANALISIS FINANCIERO*. (U. C. Ecuador, Ed.) Obtenido de <http://www.dspace.uce.edu.ec/bitstream/25000/21004/1/Analisis%20financiero.pdf>
- Cuevas, C. (2017). *Gestion y Desempeño*. Obtenido de <https://www.gdconsulting.mx/la-importancia-del-eva-como-metodo-de-valuacion-de-empresas/>
- Fundación de Estándares Internacionales de Reportes Financieros. (2014). *Material de formación sobre la NIIF para las PYMES*. Colombia: IFRS Foundation. Obtenido de https://crconsultorescolombia.com/wp-content/uploads/2014/10/6_Estado-de-Cambios-en-el-Patrimonio_2013.pdf
- Guzman Aching, C. (2017). *Guia rapida: Ratios financieros y matematica de la mercadotecnia*. Editorial Prociencia y Cultura S.A.
- Lopez, P. A. (2011). *Repositorio UTA*. Obtenido de <https://repositorio.uta.edu.ec/bitstream/123456789/1511/1/TA0024.pdf>
- Mendez, J. A. (2019). *Contabilidad para Todos*. Obtenido de <https://contabilidadparatodos.com/valor-economico-agregado-eva/>

- Morillo, J., & Llano, D. (2019). Ciclo de conversión de efectivo: una herramienta esencial para la evaluación financiera de la empresa. *Revista Valor Contable*, VI. Obtenido de file:///C:/Users/Dome/Downloads/1258-Texto%20del%20art%C3%ADculo-2112-1-10-20200303.pdf
- Suarez, D. (2020). MPORTANCIA DE LAS EMPRESAS FAMILIARES EN LA. Obtenido de <https://dspace.uniandes.edu.ec/bitstream/123456789/11840/1/PIUSDADM051-2020.pdf>
- Torres, J. C. (2011). *Repositorio UNAB*. Obtenido de https://repository.unab.edu.co/bitstream/handle/20.500.12749/506/2011_Tesis_Juan_Carlos_Tarcino.pdf?sequence=1&isAllowed=y
- Tuesta Pinedo, J. A. (2017). *Análisis e Interpretación de los Estados Financieros del negocio unipersonal Quiroz Chávez José Manuel periodo 2015-2016*. Obtenido de <https://repositorio.unsm.edu.pe/bitstream/handle/11458/2738/CONTABILIDAD%20-%20Llanina%20Arevalo%20Torres.pdf?sequence=1&isAllowed=y>
- Valarezo, J. K., Ramón Ramón, D. I., Soto Gonzalez, C. O., & Novillo, E. F. (2017). Indicadores Financieros de Gestión: análisis e interpretación desde una visión. *INNOVA Research Journal- UIDE*. Obtenido de <https://repositorio.uide.edu.ec/bitstream/37000/3765/2/Indicadores%20Financieros%20de%20Gesti%C3%B3n%20an%C3%A1lisis%20e%20interpretaci%C3%B3n%20desde%20una%20visi%C3%B3n%20retrospectiva%20y%20prospectiva..pdf>
- Vera, S. C. (2015). *ECOTEC*. Obtenido de https://www.ecotec.edu.ec/material/material_2015B1_FIN261_11_43524.pdf

Leyes y Normas

- Ley de Compañías. (2019). *LEXIS*. Obtenido de https://portal.compraspublicas.gob.ec/sercop/wp-content/uploads/2018/02/ley_de_companias.pdf
- Consejo de Normas Internacionales de Contabilidad. (2010). *Material de formación sobre la NIIF para las PYMES*. IFRS Foundation.
- Constitución de la República del Ecuador. (13 de Julio de 2021). *Capítulo séptimo*. Obtenido de Sector público Art. 225.: https://www.oas.org/juridico/pdfs/mesicic4_ecu_const.pdf

Normas Internacionales de Contabilidad. (2014). *ESTADOS FINANCIEROS*. Obtenido de https://www.mef.gob.pe/contenidos/conta_publ/con_nor_co/NIC01_04.pdf

Superintendencia de Compañías, Valores y Seguros. (2018). *Supercias*. Obtenido de https://www.supercias.gob.ec/bd_supercias/descargas/ss/20111028102451.pdf

11. Anexos

Anexo 1. RUC de la Importadora Lavacor Cía. Ltda.

SRI		Certificado Registro Único de Contribuyentes	
Razón Social IMPORTADORA LAVACOR CIA. LTDA.		Número RUC 1191726738001	
Representante legal - CORDOVA MACHADO EDUARDO-ROBERTO			
Estado ACTIVO	Régimen REGIMEN GENERAL		
Fecha de registro 23/10/2008	Fecha de actualización 15/03/2022	Inicio de actividades 21/10/2008	
Fecha de constitución 21/10/2008	Reinicio de actividades No registra	Cese de actividades No registra	
Jurisdicción ZONA 7 / LOJA / LOJA		Obligado a llevar contabilidad SI	
Tipo SOCIEDADES	Agente de retención SI	Contribuyente especial NO	
Domicilio tributario Ubicación geográfica Provincia: LOJA Cantón: LOJA Parroquia: SAN SEBASTIAN Dirección Calle: AV UNIVERSITARIA Número: SN Intersección: ENTRE CELICA Y GONZANAMA Número de piso: 0 Referencia: DIAGONAL AL COLISEO CIUDAD DE LOJA			
Medios de contacto Web: WWW.IMPORTADORALAVACOR.COM Celular: 0997189464 Email: contabilidad@importadoralavacor.ec Email: lavacor@hotmail.com Teléfono trabajo: 072724892			
Actividades económicas - 045200001 - SERVICIOS DE LAVADO, ENGRASADO, PULVERIZADO, ENCIERADO, CAMBIOS DE ACEITE, ETCETERA. - 02390101 - FABRICACIÓN DE ESTOPAS DE FILAMENTO ARTIFICIAL O SINTÉTICO (RAPE). - 047300001 - VENTA AL POR MENOR DE PRODUCTOS DE LIMPIEZA, LUBRICANTES Y REFRIGERANTES PARA VEHÍCULOS AUTOMOTORES EN ESTABLECIMIENTOS ESPECIALIZADOS. - 045200101 - MANTENIMIENTO Y REPARACIÓN DE VEHÍCULOS AUTOMOTORES: REPARACIÓN MECÁNICA, ELÉCTRICA, SISTEMAS DE INYECCIÓN ELÉCTRICOS. - 045300001 - VENTA AL POR MAYOR DE TODO TIPO DE PARTES COMPONENTES, SUMINISTROS, HERRAMIENTAS Y ACCESORIOS PARA VEHÍCULOS AUTOMOTORES COMO NEUMÁTICOS (LLANTAS), CÁMARAS DE AIRE PARA NEUMÁTICOS (TUBOS), INCLUYE BUJÍAS, BATERÍAS, EQUIPO DE ILUMINACIÓN PARTES Y PIEZAS ELÉCTRICAS			
Establecimientos		Cerrados	
Abiertos 1		2	

Razón Social
IMPORTADORA LAVACOR CIA. LTDA.

Número RUC
1191726738001

Obligaciones tributarias

- 2011 - DECLARACION DE IVA
- 1021 - DECLARACION DE RETENCIONES EN LA FUENTE
- 1021 - DECLARACION DE IMPUESTO A LA RENTA SOCIEDADES
- ANEXO RELACION DEPENDENCIA
- ANEXO TRANSACCIONAL SIMPLIFICADO
- ANEXO ACCIONISTAS, PARTICIPES, SOCIOS, MIEMBROS DEL DIRECTORIO Y ADMINISTRADORES - ANUAL
- ANEXO DE DIVIDENDOS, UTILIDADES O BENEFICIOS - ADP
- 4150 CONTRIBUCION UNICA Y TEMPORAL PARA SOCIEDADES CON INGRESOS MAYORES O IGUALES A USD 1 MILLON

Las obligaciones tributarias oficiales en este documento están sujeta a cambios. Revise periódicamente sus obligaciones tributarias en www.sri.gov.ec

Números del RUC anteriores

No registra



Código de verificación: 0A79C7000000000004
Fecha y hora de emisión: 01 de junio de 2022 14:55
Dirección IP: 10.7.3.143

Validez del certificado: El presente certificado es válido de conformidad a lo establecido en la Resolución No. NAC-034800C15-0000217, publicada en el Tercer Suplemento del Registro Oficial 452 del 18 de marzo de 2015, por lo que no requiere sello ni firma por parte de la Administración Tributaria, mismo que se puede verificar en la página intranet del SRI en línea y/o en la aplicación SRI Móvil.

Anexo 2. Estados Financieros

IMPORTADORA LAVACOR CIA. LTDA.

AV. UNIVERSITARIA ENTRE CELICA Y GONZANAMA
1191736738031

ESTADO DE RESULTADOS

Periodo: desde 01-01-2021 hasta 31-12-2021

Impreso: 21/06/2022 15:48

Código	Cuenta	Subtotal por cuenta	Totales
4	INGRESOS		
4.01	INGRESOS DE ACTIVIDADES ORDINARIAS		1,781,635.45
4.01.01	VENTA DE BIENES		2,198,127.29
4.01.01.01	VENTA DE BIENES		2,198,127.29
4.01.01.01.01	VENTA NETAS LOCALES DE BIENES 12% IVA	2,197,374.15	
4.01.01.01.02	VENTA NETAS LOCALES DE BIENES 0% IVA	753.14	
4.01.02	PRESTACION DE SERVICIOS		65,176.81
4.01.02.01	PRESTACION DE SERVICIOS		65,176.81
4.01.02.01.01	PRESTACION DE SERVICIOS TECNICENTRO 12% IVA	65,176.81	
4.01.06	INTERESES		6.00
4.01.06.01	INTERESES EN VENTAS		6.00
4.01.06.01.01	INTERESES GENERADAS DE VENTAS	6.00	
4.01.09	(-) DESCUENTO EN VENTAS		-892.57
4.01.09.01	(-) DESCUENTO EN VENTAS		-892.57
4.01.09.01.01	(-) DESCUENTO EN VENTAS 12%	-892.57	
4.01.10	(-) DEVOLUCIONES EN VENTAS		-480,782.08
4.01.10.01	(-) DEVOLUCIONES EN VENTAS		-480,782.08
4.01.10.01.01	(-) DEVOLUCIONES EN VENTAS 12%	-480,781.08	
4.01.10.01.02	(-) DEVOLUCIONES EN VENTAS 8%	-21.00	
4.3	OTROS INGRESOS		8,935.60
4.3.01	OTROS INGRESOS		8,434.09
4.3.01.01	OTROS INGRESOS		8,434.09
4.3.01.01.01	MULTAS A EMPLEADOS	835.00	
4.3.01.01.03	INGRESOS DEVOLUCIÓN DE SEGUROS	1,763.36	
4.3.01.01.04	INGRESOS POR SOBANTES DE CAJA	5,835.73	
4.3.02	INTERESES FINANCIEROS		10.44
4.3.02.01	INTERESES FINANCIEROS		10.44
4.3.02.01.01	INTERESES FINANCIEROS GANADOS EN CTA DE AHORROS	10.44	
4.3.07	INGRESOS POR VENTA DE ACTIVOS FIJOS		491.07
4.3.07.01	INGRESOS POR UTILIDAD DE VENTA DE ACTIVOS FIJOS	491.07	
	TOTAL DE INGRESOS		1,790,571.05
5	COSTOS Y GASTOS		
5.01	COSTO DE VENTAS Y PRODUCCIÓN		1,131,875.82
5.01.01	MATERIALES UTILIZADOS O PRODUCTOS VENDIDOS		1,131,875.82
5.01.01.01	COSTO DE VENTAS Y PRODUCCIÓN		1,131,875.82
5.01.01.01.01	COSTO DE VENTAS Y PRODUCCIÓN 12%	1,133,756.17	
5.01.01.01.02	(-) DESCUENTO EN COMPRAS 12%	-16,789.30	
5.01.01.01.03	COSTO DE VENTAS Y PRODUCCIÓN 0%	630.00	
5.01.01.01.04	(-) DESCUENTO EN COMPRAS 8%	-72.41	
5.01.01.01.07	TRANSPORTE EN COMPRAS DE MERCADERIA	14,349.36	
5.02	GASTOS		655,713.35
5.02.01	GASTOS DE VENTA		164,947.49
5.02.01.01	SUELDOS, SALARIOS EN VENTAS		32,016.40
5.02.01.01.01	SUELDOS DE VENTAS	26,876.92	
5.02.01.01.05	BONIFICACIONES DE VENTAS	195.06	
5.02.01.01.06	COMISIONES POR VENTAS	4,944.42	
5.02.01.02	BENEFICIOS SOCIALES E INDEM. DE VENTAS		4,084.74
5.02.01.02.01	DECIMO TERCER SUeldo DE VENTAS	2,668.15	
5.02.01.02.02	DECIMO CUARTO SUeldo DE VENTAS	1,416.59	

Código	Cuenta	Subtotal por cuenta	Totales
5.02.01.03	APORTES A LA SEG. SOCIAL DE VENTAS		6,605.04
5.02.01.03.01	APORTE PATRONAL DE VENTAS	4,008.90	
5.02.01.03.02	FONDOS DE RESERVA DE VENTAS	2,596.14	
5.02.01.08	MANTENIMIENTO Y REPARACIONES EN VENTAS		33,630.53
5.02.01.08.01	MANTENIMIENTO Y REPARACIONES PARA VENTAS	15,379.32	
5.02.01.08.02	MANTENIMIENTO Y REPARACIONES VEHICULOS VENTAS	18,251.21	
5.02.01.10	COMISIONES VARIAS EN VENTAS		1,460.36
5.02.01.10.01	COMISIONES EN VENTAS CON TARJETA DE CREDITO	1,460.36	
5.02.01.11	PROMOCIÓN Y PUBLICIDAD EN VENTAS		7,368.22
5.02.01.11.01	PROMOCIÓN Y PUBLICIDAD EN VENTAS	7,368.22	
5.02.01.12	COMBUSTIBLES Y LUBRICANTES EN VENTAS		11,664.28
5.02.01.12.01	COMBUSTIBLES EN VENTAS	11,644.19	
5.02.01.12.02	LUBRICANTES EN VENTAS	16.07	
5.02.01.14	SUMINISTROS MATERIALES Y REPUESTOS VENTAS		9,301.65
5.02.01.14.01	REPUESTOS Y ACCESORIOS PARA ARREGLO DE VEHICULOS	7,871.65	
5.02.01.14.02	MATERIALES PUBLICITARIO	1,430.00	
5.02.01.15	TRANSPORTES		21,726.19
5.02.01.15.01	TRANSPORTE EN VENTAS	45.80	
5.02.01.15.02	TRANSPORTE EN COMPRAS	21,680.39	
5.02.01.17	GASTOS DE VIAJE EN VENTAS		8,691.80
5.02.01.17.01	VÁTICOS	8,691.80	
5.02.01.27	OTROS GASTOS EN VENTAS		28,402.39
5.02.01.27.01	UNIFORMES PARA PERSONAL DE VENTAS	309.62	
5.02.01.27.03	ALIMENTACIÓN	2,952.32	
5.02.01.27.04	GARANTIA BUEN USO DE ANTICIPO	309.93	
5.02.01.27.08	SERVICIOS VARIOS DE VENTAS	8,710.14	
5.02.01.27.09	SEGUROS DE VEHICULOS EN GASTOS DE VENTAS	134.50	
5.02.01.27.10	GASTO PROVISIONES PARA CUENTAS INCORRIBLES	5,179.10	
5.02.01.27.11	EGONALDI	135.00	
5.02.01.27.12	PERDIDAS POR SINIESTROS	10,194.50	
5.02.01.27.99	GASTOS NO DEDUCIBLES VTAS	577.08	
5.02.02	GASTOS ADMINISTRATIVOS		363,785.24
5.02.02.01	SUELDOS, SALARIOS EN ADMINISTRATIVOS		150,527.30
5.02.02.01.01	SUELDOS DE ADMINISTRATIVOS	147,119.64	
5.02.02.01.03	HORAS EXTRAS 100% DE ADMINISTRATIVOS	726.72	
5.02.02.01.04	BONIFICACIONES DE ADMINISTRATIVOS	1,040.00	
5.02.02.01.06	GASTO PARTICIPACIÓN A TRABAJADORES (NIF)	1,640.94	
5.02.02.02	BENEFICIOS SOCIALES E INDEM. DE ADMINISTRATIVOS		21,398.68
5.02.02.02.01	DECIMO TERCER SUELDO DE ADMINISTRATIVOS	12,698.89	
5.02.02.02.02	DECIMO CUARTO SUELDO DE ADMINISTRATIVOS	2,433.09	
5.02.02.02.05	DESAHUCIO DE ADMINISTRATIVOS	3,911.88	
5.02.02.02.06	GASTO JUBILACIÓN PATRONAL ADMINISTRATIVOS	2,210.44	
5.02.02.02.07	VACACIONES ADMINISTRATIVOS	134.38	
5.02.02.03	APORTES A LA SEG. SOCIAL DE ADMINISTRATIVOS		30,877.51
5.02.02.03.01	APORTE PATRONAL DE ADMINISTRATIVOS	18,089.67	
5.02.02.03.02	FONDOS DE RESERVA DE ADMINISTRATIVOS	12,787.84	
5.02.02.05	HONORARIOS, COM. Y DIETAS A PERSONAS NATURALES EN G. ADMINISTRATIVOS		2,954.36
5.02.02.05.01	HONORARIOS A PERSONAS NATURALES EN G. ADMINISTRATIVOS	2,954.36	
5.02.02.06	MANTENIMIENTO Y REPARACIONES EN G. ADMINISTRATIVOS		4,517.45
5.02.02.06.01	MANTENIMIENTO Y REPARACIONES EN G. ADMINISTRATIVOS	3,113.54	
5.02.02.06.02	MANTENIMIENTO Y REPARACIONES EN VEHICULOS ADMINISTRATIVOS	1,014.91	
5.02.02.06.03	MANTENIMIENTO Y SERVICIOS POR SISTEMA CONTABLE	389.00	
5.02.02.09	ARRENDAMIENTO OPERATIVO EN G. ADMINISTRATIVOS		295.71
5.02.02.09.01	ARRENDAMIENTO DE OFICINAS Y BIENES MUEBLES	295.71	

Código	Cuenta	Subtotal por cuenta	Totales
5.02.02.11	PROMOCIÓN Y PUBLICIDAD EN G. ADMINISTRATIVOS		775.00
5.02.02.11.01	PROMOCIÓN Y PUBLICIDAD EN G. ADMINISTRATIVOS	775.00	
5.02.02.12	COMBUSTIBLES Y LUBRICANTES EN G. ADMINISTRATIVOS		1,679.28
5.02.02.12.01	COMBUSTIBLES EN G. ADMINISTRATIVOS	1,679.28	
5.02.02.13	SUMINISTROS MATERIALES Y REPUESTOS EN G. ADMINISTRATIVOS		12,806.05
5.02.02.13.01	UTILILES Y SUMINISTROS DE OFICINA EN G. ADMINISTRATIVOS	6,018.45	
5.02.02.13.03	SUMINISTROS DE LIMPIEZA EN G. ADMINISTRATIVOS	801.82	
5.02.02.13.04	GASTO DE IMPRIMENTA Y REPRODUCCION EN G. ADMINISTRATIVOS	1,794.00	
5.02.02.13.05	MATERIALES EN GASTOS ADMINISTRATIVOS	4,271.81	
5.02.02.14	SEGUROS Y REASEGUROS EN G. ADMINISTRATIVOS		30,039.37
5.02.02.14.01	SEGUROS Y REASEGUROS EN G. ADMINISTRATIVOS	30,039.37	
5.02.02.16	GASTOS DE GESTIÓN EN G. ADMINISTRATIVOS		9,990.14
5.02.02.16.01	GASTOS DE GESTIÓN EN G. ADMINISTRATIVOS	9,990.14	
5.02.02.17	GASTOS DE VIAJE EN G. ADMINISTRATIVOS		330.36
5.02.02.17.02	HOSPEDAJE Y ALIMENTACION EN VIAJES ADMINISTRATIVOS	330.36	
5.02.02.18	SERVICIOS PUBLICOS EN G. ADMINISTRATIVOS		6,461.81
5.02.02.18.01	AGUA EN G. ADMINISTRATIVOS	757.13	
5.02.02.18.02	TELEFONO EN GASTOS ADMINISTRATIVOS	1,727.30	
5.02.02.18.04	ENERGIA EN GASTOS ADMINISTRATIVOS	3,977.38	
5.02.02.20	IMPUESTOS, CONTRIBUCIONES Y OTROS EN G. ADMINISTRATIVOS		16,075.11
5.02.02.20.01	PERMISOS, TRAMITES EN INST. DEL ESTADO	3,664.59	
5.02.02.20.02	PATENTE MUNICIPAL EN G. ADMINISTRATIVOS	2,006.17	
5.02.02.20.03	PAGOS EN NOTARIAS EN G. ADMINISTRATIVOS	1,201.21	
5.02.02.20.05	MATRICULACIÓN VEHICULOS Y PAGOS RELACIONADOS	1,009.38	
5.02.02.20.06	CONTRIBUCIÓN SUPERINTENDENCIA DE COMPAÑIAS	1,882.95	
5.02.02.20.07	GASTO IMPUESTO A RENTA (IRF)	6,316.81	
5.02.02.21	DEPRECIACIONES EN G. ADMINISTRATIVOS		44,614.80
5.02.02.21.01	DEPRECIACIÓN ACUM. EDIFICIOS	6,672.36	
5.02.02.21.04	DEPRECIACIÓN ACUM. MUEBLES Y ENSERES EN G. ADMINISTRATIVOS	23.96	
5.02.02.21.05	DEPRECIACIÓN ACUM. MAQUINARIA Y EQUIPO EN G. ADMINISTRATIVOS	3,702.96	
5.02.02.21.07	DEPRECIACIÓN ACUM. EQUIPO DE COMPUTACIÓN EN G. ADMINISTRATIVOS	1,152.52	
5.02.02.21.08	DEPRECIACIÓN ACUM. VEH. EQ. DE TRANSP. Y EQ. CAM. MOVL EN G. ADMINISTRATIVOS	33,309.34	
5.02.02.21.09	DEPRECIACIÓN ACUM. OTROS BIENES, PLANTA Y EQUIPO EN G. ADMINISTRATIVOS	362.76	
5.02.02.27	PAGOS POR OTROS SERVICIOS EN G. ADMINISTRATIVOS		29,809.53
5.02.02.27.02	SEMINARIOS CURSOS Y CAPACITACIONES AL PERSONAL	17.86	
5.02.02.27.03	SERVICIOS DE GUARDIA	1,671.42	
5.02.02.27.04	CORRESPONDENCIA	909.41	
5.02.02.27.05	GASTO AUTOCONSUMO	11,475.95	
5.02.02.27.06	IVA AUTOCONSUMO	1,715.52	
5.02.02.27.07	SERVICIOS DE AUDITORIA EXTERNA	2,500.00	
5.02.02.27.08	SERVICIOS VARIOS EN GASTOS ADMINISTRATIVOS	6,705.34	
5.02.02.27.10	UNIFORME DE ADMINISTRATIVOS	267.86	
5.02.02.27.99	GASTOS NO DEDUCIBLES DEPRECIACIONES	3,136.96	
5.02.02.27.99	GASTOS NO DEDUCIBLES ADMINISTRACION	2,009.61	
5.02.02.28	OTRAS PERDIDAS EN GASTOS ADMINISTRATIVOS		573.75
5.02.02.28.01	INTERESES Y MULTAS IESS	54.01	
5.02.02.28.02	INTERESES Y MULTAS SRI	189.51	
5.02.02.28.05	DIFERENCIAS POR REDONDEO A 2 DECIMALES EN CONTABILIZACIÓN	6.99	
5.02.02.28.06	GASTO POR RETENCIONES ASUMIDAS	160.53	
5.02.02.28.08	GASTO NO DEDUCIBLE IMP. CONTRIB. ÚNICA Y TEMPORAL	162.11	
5.02.03	GASTOS FINANCIEROS		55,446.03

Código	Cuenta	Subtotal por cuenta	Totales
5.02.03.01	GASTO EN INTERESES		50,118.23
5.02.03.01.01	GASTO EN INTERESES	50,118.23	
5.02.03.02	GASTO EN COMISIONES BANCARIAS		5,781.34
5.02.03.02.01	GASTO EN COMISIONES BANCARIAS	5,781.34	
5.02.03.05	OTROS GASTOS FINANCIEROS		3,549.23
5.02.03.05.01	COSTOS FINANCIEROS EST. ACTUARIAL	3,549.23	
5.02.04	GASTOS DE TALLERES		67,531.02
5.02.04.01	SUELDOS, SALARIOS EN TALLERES		30,785.79
5.02.04.01.01	SUELDOS DE TALLERES	27,499.59	
5.02.04.01.03	HORAS EXTRAS 100% DE TALLERES	11,042.20	
5.02.04.01.04	BONIFICACIONES DE TALLERES	417.00	
5.02.04.01.05	COMISION VENTAS DE TALLERES	29.00	
5.02.04.02	BENEFICIOS SOCIALES E INDEM. DE TALLERES		4,479.23
5.02.04.02.01	DECIMO TERCER SUeldo DE TALLERES	3,245.37	
5.02.04.02.02	DECIMO CUARTO SUeldo DE TALLERES	1,233.86	
5.02.04.03	APORTES A LA SEG. SOCIAL DE TALLERES		8,270.24
5.02.04.03.01	APORTE PATRONAL DE TALLERES	5,517.62	
5.02.04.03.02	FONDOS DE RESERVA DE TALLERES	2,752.62	
5.02.04.04	SUMINISTROS MATERIALES Y REPUESTOS EN TALLERES		6,014.89
5.02.04.04.01	SUMINISTROS DE LIMPIEZA PARA TALLERES	1,165.54	
5.02.04.04.02	INSUMOS PARA TALLERES	1,713.43	
5.02.04.04.03	ACCESORIOS PARA TALLERES	1,120.44	
5.02.04.04.05	REPUESTOS PARA MANTENIMIENTO DE TALLERES	941.30	
5.02.04.04.06	REPUESTOS PARA SERVICIOS MECANICOS	1,444.85	
5.02.04.04.07	COMBUSTIBLE PARA SERVICIOS MECANICOS	8.93	
5.02.04.06	OTROS GASTOS EN TALLERES		8,560.76
5.02.04.06.01	ALIMENTACION PARA PERSONAL DE TALLERES	5,302.88	
5.02.04.06.02	UNIFORMES PERSONAL DE TALLERES	189.64	
5.02.04.06.03	MANTENIMIENTO INSTALACIONES DE TALLERES	1,203.34	
5.02.04.06.04	PROMOCION EN REDES SOCIALES	2,164.90	
TOTAL DE GASTOS			1,787,589.17
RESULTADOS			
	TOTAL DE INGRESOS		1,700,571.05
	(-)TOTAL DE COSTOS Y GASTOS		1,787,589.17
	(=)UTILIDAD PERDIDA		2,981.88
	RESULTADO DESPUES DE AJUSTES		2,981.38



LAACOR CA. LEON
 R.C.: 1191726738001
 Gobernación Cacha y Guayana
 Gerente Contabilidad Importadora Lavacor.ec

 Contador(a)

IMPORTADORA LAVACOR CIA. LTDA.

AV UNIVERSITARIA ENTRE CELICA Y GONZANAMA
1191726738001

ESTADO DE RESULTADOS

Periodo: desde 01-01-2020 hasta 31-12-2020

Impreso: 21/04/2022 15:47

Código	Cuenta	Subtotal por cuenta	Totales
4	INGRESOS		
4.01	INGRESOS DE ACTIVIDADES ORDINARIAS		2,036,166.04
4.01.01	VENTA DE BIENES		6,174,646.63
4.01.01.01	VENTA DE BIENES		6,174,646.63
4.01.01.01.01	VENTA NETAS LOCALES DE BIENES 12% IVA	6,173,206.63	
4.01.01.01.02	VENTA NETAS LOCALES DE BIENES 0% IVA	1,360.00	
4.01.02	PRESTACION DE SERVICIOS		39,074.22
4.01.02.01	PRESTACION DE SERVICIOS		39,074.22
4.01.02.01.01	PRESTACION DE SERVICIOS TECNICENTRO 12% IVA	39,074.22	
4.01.09	(-) DESCUENTO EN VENTAS		-521.91
4.01.09.01	(-) DESCUENTO EN VENTAS		-521.91
4.01.09.01.01	(-) DESCUENTO EN VENTAS 12%	-495.12	
4.01.09.01.02	(-) DESCUENTO EN VENTAS 0%	-26.79	
4.01.10	(-) DEVOLUCIONES EN VENTAS		-4,177,032.90
4.01.10.01	(-) DEVOLUCIONES EN VENTAS		-4,177,032.90
4.01.10.01.01	(-) DEVOLUCIONES EN VENTAS 12%	-4,177,032.90	
4.3	OTROS INGRESOS		16,832.01
4.3.01	OTROS INGRESOS		3,038.52
4.3.01.01	OTROS INGRESOS		3,038.52
4.3.01.01.01	MULTAS A EMPLEADOS	869.65	
4.3.01.01.03	INGRESOS DEVOLUCIÓN DE SEGUROS	105.14	
4.3.01.01.04	INGRESOS POR SOBANTES DE CAJA	142.80	
4.3.01.01.05	INGRESOS POR SOBANTE/FALTANTE DE INVENTARIO	1,820.85	
4.3.02	INTERESES FINANCIEROS		1,739.92
4.3.02.01	INTERESES FINANCIEROS		1,739.92
4.3.02.01.01	INTERESES FINANCIEROS GANADOS EN CTA DE AHORROS	8.41	
4.3.02.01.02	OTROS INGRESOS FINANCIEROS	1,730.51	
4.3.07	INGRESOS POR VENTA DE ACTIVOS FIJOS		12,053.57
4.3.07.01	INGRESOS POR UTILIDAD DE VENTA DE ACTIVOS FIJOS	12,053.57	
TOTAL DE INGRESOS			2,052,998.05
5	COSTOS Y GASTOS		
5.01	COSTO DE VENTAS Y PRODUCCIÓN		1,430,363.56
5.01.01	MATERIALES UTILIZADOS O PRODUCTOS VENDIDOS		1,430,363.56
5.01.01.01	COSTO DE VENTAS Y PRODUCCIÓN		1,430,363.56
5.01.01.01.01	COSTO DE VENTAS Y PRODUCCIÓN 12%	1,434,657.09	
5.01.01.01.02	(-) DESCUENTO EN COMPRAS 12%	-5,343.53	
5.01.01.01.03	COSTO DE VENTAS Y PRODUCCIÓN 0%	1,050.00	
5.02	GASTOS		621,879.65
5.02.01	GASTOS DE VENTA		183,268.27
5.02.01.01	SUELDOS, SALARIOS EN VENTAS		30,351.21
5.02.01.01.01	SUELDOS DE VENTAS	27,631.21	
5.02.01.01.04	HORAS EXTRAS 100% DE VENTAS	320.00	
5.02.01.01.06	COMISIONES POR VENTAS	2,400.00	
5.02.01.02	BENEFICIOS SOCIALES E INDEM. DE VENTAS		4,642.49
5.02.01.02.01	DECIMO TERCER SUELDO DE VENTAS	2,743.26	
5.02.01.02.02	DECIMO CUARTO SUELDO DE VENTAS	1,899.21	
5.02.01.03	APORTES A LA SEG. SOCIAL DE VENTAS		6,163.94
5.02.01.03.01	APORTE PATRONAL DE VENTAS	3,999.49	
5.02.01.03.02	FONDOS DE RESERVA DE VENTAS	2,163.75	

Código	Cuenta	Subtotal por cuenta	Totales
5.02.01.05	HONORARIOS, COM. Y DIETAS A PERS. NAT. EN VENTAS		4,346.22
5.02.01.05.01	HONORARIOS A PERSONAS NATURALES VENTAS	102.68	
5.02.01.05.02	COMISIONES A PERSONAS NATURALES VENTAS	4,143.64	
5.02.01.06	MANTENIMIENTO Y REPARACIONES EN VENTAS		12,113.01
5.02.01.06.01	MANTENIMIENTO Y REPARACIONES PARA VENTAS	3,206.68	
5.02.01.06.02	MANTENIMIENTO Y REPARACIONES VEHICULOS VENTAS	8,906.33	
5.02.01.10	COMISIONES VARIAS EN VENTAS		1,362.27
5.02.01.10.01	COMISIONES EN VENTAS CON TARJETA DE CREDITO	1,362.27	
5.02.01.11	PROMOCIÓN Y PUBLICIDAD EN VENTAS		1,690.00
5.02.01.11.01	PROMOCIÓN Y PUBLICIDAD EN VENTAS	1,690.00	
5.02.01.12	COMBUSTIBLES Y LUBRICANTES EN VENTAS		8,172.17
5.02.01.12.01	COMBUSTIBLES EN VENTAS	8,172.17	
5.02.01.14	SUMINISTROS MATERIALES Y REPUESTOS VENTAS		7,006.61
5.02.01.14.01	REPUESTOS Y ACCESORIOS PARA ARREGLO DE VEHICULOS	7,006.61	
5.02.01.15	TRANSPORTES		43,110.95
5.02.01.15.01	TRANSPORTE EN VENTAS	3,050.00	
5.02.01.15.02	TRANSPORTE EN COMPRAS	40,060.95	
5.02.01.17	GASTOS DE VIAJE EN VENTAS		8,554.87
5.02.01.17.01	VÁNCOS	8,554.87	
5.02.01.18	SERVICIOS PUBLICOS EN VENTAS		23.58
5.02.01.18.02	TELEFONO EN VENTAS	23.58	
5.02.01.27	OTROS GASTOS EN VENTAS		54,851.55
5.02.01.27.01	UNIFORMES PARA PERSONAL DE VENTAS	238.93	
5.02.01.27.03	ALIMENTACIÓN	1,258.56	
5.02.01.27.04	GARANTIA BUEN USO DE ANTICIPO	325.26	
5.02.01.27.05	GARANTIA FIEL CUMPLIMIENTO	52.50	
5.02.01.27.06	SERVICIOS VARIOS DE VENTAS	4,081.38	
5.02.01.27.10	GASTO PROMOSIONES PARA CUENTAS INCOBRABLES	3,278.85	
5.02.01.27.11	ECUADOR	1,706.05	
5.02.01.27.99	GASTOS NO DEDUCIBLES VTAS	43,913.02	
5.02.02	GASTOS ADMINISTRATIVOS		328,945.77
5.02.02.01	SUELDOS, SALARIOS EN ADMINISTRATIVOS		115,199.21
5.02.02.01.01	SUELDOS DE ADMINISTRATIVOS	108,505.22	
5.02.02.01.03	HORAS EXTRAS 100% DE ADMINISTRATIVOS	625.00	
5.02.02.01.04	BONIFICACIONES DE ADMINISTRATIVOS	953.00	
5.02.02.01.06	GASTO PARTICIPACIÓN A TRABAJADORES (NIF)	4,115.99	
5.02.02.02	BENEFICIOS SOCIALES E INDEM. DE ADMINISTRATIVOS		17,736.67
5.02.02.02.01	DECIMO TERCER SUELDO DE ADMINISTRATIVOS	7,201.20	
5.02.02.02.02	DECIMO CUARTO SUELDO DE ADMINISTRATIVOS	2,399.78	
5.02.02.02.05	DESAHUJO DE ADMINISTRATIVOS	7,157.32	
5.02.02.02.06	GASTO JUBILACIÓN PATRONAL ADMINISTRATIVOS	978.38	
5.02.02.03	APORTES A LA SEG. SOCIAL DE ADMINISTRATIVOS		23,713.85
5.02.02.03.01	APORTE PATRONAL DE ADMINISTRATIVOS	14,144.32	
5.02.02.03.02	FONDOS DE RESERVA DE ADMINISTRATIVOS	9,569.53	
5.02.02.05	HONORARIOS, COM. Y DIETAS A PERSONAS NATURALES EN G. ADMINISTRATIVOS		3,068.00
5.02.02.05.01	HONORARIOS A PERSONAS NATURALES EN G. ADMINISTRATIVOS	3,068.00	
5.02.02.08	MANTENIMIENTO Y REPARACIONES EN G. ADMINISTRATIVOS		2,418.63
5.02.02.08.01	MANTENIMIENTO Y REPARACIONES EN G. ADMINISTRATIVOS	958.06	
5.02.02.08.02	MANTENIMIENTO Y REPARACIONES EN VEHICULOS ADMINISTRATIVOS	1,068.57	
5.02.02.08.03	MANTENIMIENTO Y SERVICIOS POR SISTEMA CONTABLE	392.00	
5.02.02.09	ARRENDAMIENTO OPERATIVO EN G. ADMINISTRATIVOS		1,714.28
5.02.02.09.01	ARRENDAMIENTO DE OFINAS Y BIENES MUEBLES	1,714.28	
5.02.02.11	PROMOCIÓN Y PUBLICIDAD EN G. ADMINISTRATIVOS		126.58
5.02.02.11.01	PROMOCIÓN Y PUBLICIDAD EN G. ADMINISTRATIVOS	126.58	

Código	Cuenta	Subtotal por cuenta	Totales
5.02.02.12	CONBUSTIBLES Y LUBRICANTES EN G. ADMINISTRATIVOS		2,032.67
5.02.02.12.01	COMBUSTIBLES EN G. ADMINISTRATIVOS	2,032.67	
5.02.02.13	SUMINISTROS MATERIALES Y REPUESTOS EN G. ADMINISTRATIVOS		18,031.53
5.02.02.13.01	UTILIES Y SUMINISTROS DE OFICINA EN G. ADMINISTRATIVOS	7,328.78	
5.02.02.13.02	SUMINISTROS DE COMPUTACIÓN EN G. ADMINISTRATIVOS	987.41	
5.02.02.13.03	SUMINISTROS DE LIMPIEZA EN G. ADMINISTRATIVOS	915.70	
5.02.02.13.04	GASTO DE IMPRENTA Y REPRODUCCION EN G. ADMINISTRATIVOS	1,492.50	
5.02.02.13.05	MATERIALES EN GASTOS ADMINISTRATIVOS	7,235.43	
5.02.02.13.06	REPUESTOS EN GASTOS ADMINISTRATIVOS	71.78	
5.02.02.14	SEGUROS Y REASEGUROS EN G. ADMINISTRATIVOS		27,165.09
5.02.02.14.01	SEGUROS Y REASEGUROS EN G. ADMINISTRATIVOS	27,165.09	
5.02.02.16	GASTOS DE GESTIÓN EN G. ADMINISTRATIVOS		4,908.62
5.02.02.16.01	GASTOS DE GESTIÓN EN G. ADMINISTRATIVOS	4,908.62	
5.02.02.17	GASTOS DE VIAJE EN G. ADMINISTRATIVOS		344.98
5.02.02.17.02	HOSPEDAJE Y ALIMENTACION EN VIAJES ADMINISTRATIVOS	344.98	
5.02.02.18	SERVICIOS PUBLICOS EN G. ADMINISTRATIVOS		5,875.87
5.02.02.18.01	AGUA EN G. ADMINISTRATIVOS	484.13	
5.02.02.18.02	TELEFONO EN GASTOS ADMINISTRATIVOS	1,880.42	
5.02.02.18.04	ENERGIA EN GASTOS ADMINISTRATIVOS	3,501.32	
5.02.02.20	IMPUESTOS, CONTRIBUCIONES Y OTROS EN G. ADMINISTRATIVOS		20,254.16
5.02.02.20.01	PERMISOS, TRAMITES EN INST. DEL ESTADO	4,056.74	
5.02.02.20.02	PATENTE MUNICIPAL EN G. ADMINISTRATIVOS	1,781.27	
5.02.02.20.03	PAGOS EN NOTARIAS EN G. ADMINISTRATIVOS	449.24	
5.02.02.20.05	MATRICULACIÓN VEHICULOS Y PAGOS RELACIONADOS	1,297.79	
5.02.02.20.07	GASTO IMPUESTO A RENTA (IR)	22,569.12	
5.02.02.21	DEPRECIACIONES: EN G. ADMINISTRATIVOS		40,526.16
5.02.02.21.01	DEPRECIACION ACUM. EDIFICIOS	6,072.46	
5.02.02.21.04	DEPRECIACION ACUM. MUEBLES Y ENSERES EN G. ADMINISTRATIVOS	40.24	
5.02.02.21.05	DEPRECIACION ACUM. MAQUINARIA Y EQUIPO EN G. ADMINISTRATIVOS	3,779.26	
5.02.02.21.07	DEPRECIACION ACUM. EQUIPO DE COMPUTACIÓN EN G. ADMINISTRATIVOS	1,206.96	
5.02.02.21.08	DEPRECIACION ACUM. VEH. EQ. DE TRANSP. Y EQ. CAM. MOVIL EN G. ADMINISTRATIVOS	29,030.04	
5.02.02.21.09	DEPRECIACION ACUM. OTROS PROPIEDADES, PLANTA Y EQUIPO EN G. ADMINISTRATIVOS	389.20	
5.02.02.27	PAGOS POR OTROS SERVICIOS EN G. ADMINISTRATIVOS		35,192.84
5.02.02.27.03	SERVICIOS DE GUARDIANIA	714.26	
5.02.02.27.04	CORRESPONDENCIA	1,642.52	
5.02.02.27.05	GASTO AUTOCONSUMO	8,086.03	
5.02.02.27.06	IVA AUTOCONSUMO	1,301.18	
5.02.02.27.07	SERVICIOS DE AUDITORIA EXTERNA	4,444.44	
5.02.02.27.08	SERVICIOS VARIOS EN GASTOS ADMINISTRATIVOS	7,136.91	
5.02.02.27.10	UNIFORME DE ADMINISTRATIVOS	451.79	
5.02.02.27.98	GASTOS NO DEDUCIBLES DEPRECIACIONES	3,136.51	
5.02.02.27.99	GASTOS NO DEDUCIBLES ADMINISTRACION	8,275.18	
5.02.02.28	OTRAS PERDIDAS EN GASTOS ADMINISTRATIVOS		636.83
5.02.02.28.02	INTERESES Y MULTAS SRI	221.69	
5.02.02.28.05	DIFERENCIAS POR REDONDEO A 2 DECIMALES EN CONTABILIZACIÓN	-170.66	
5.02.02.28.06	GASTO POR RETENCIONES ASUMIDAS	271.46	
5.02.02.28.08	GASTO NO DEDUCIBLE IMP. CONTRIB. ÚNICA Y TEMPORAL	314.14	
5.02.03	GASTOS FINANCIEROS		61,214.52
5.02.03.01	GASTO EN INTERESES		51,051.73
5.02.03.01.01	GASTO EN INTERESES	51,051.73	
5.02.03.02	GASTO EN COMISIONES BANCARIAS		7,311.32

Código	Cuenta	Subtotal por cuenta	Totales
5.02.03.02.01	GASTO EN COMISIONES BANCARIAS	7,311.32	2,851.47
5.02.03.05	OTROS GASTOS FINANCIEROS		
5.02.03.05.01	COSTOS FINANCIEROS EST. ACTUARIAL	2,651.47	48,431.09
5.02.04	GASTOS DE TALLERES		28,219.22
5.02.04.01	SUELDOS, SALARIOS EN TALLERES		
5.02.04.01.01	SUELDOS DE TALLERES	24,029.44	
5.02.04.01.03	HORAS EXTRAS 100% DE TALLERES	3,386.78	5,636.59
5.02.04.02	BENEFICIOS SOCIALES E INDEM. DE TALLERES		
5.02.04.02.01	DECIMO TERCER SUELDO DE TALLERES	2,430.01	
5.02.04.02.02	DECIMO CUARTO SUELDO DE TALLERES	2,099.79	
5.02.04.02.06	VACACIONES PERSONAL DE TALLERES	-463.96	
5.02.04.02.07	SALARIO DIGNO PERSONAL DE TALLERES	1,570.71	6,476.27
5.02.04.03	APORTES A LA SEG. SOCIAL DE TALLERES		
5.02.04.03.01	APORTE PATRONAL DE TALLERES	3,791.06	
5.02.04.03.02	FONDOS DE RESERVA DE TALLERES	1,685.21	4,289.32
5.02.04.04	SUMINISTROS MATERIALES Y REPUESTOS EN TALLERES		
5.02.04.04.01	SUMINISTROS DE LIMPIEZA PARA TALLERES	2,394.36	
5.02.04.04.02	INSUMOS PARA TALLERES	365.67	
5.02.04.04.03	ACCESORIOS PARA TALLERES	1,022.55	
5.02.04.04.05	REPUESTOS PARA MANTENIMIENTO DE TALLERES	902.69	
5.02.04.04.06	REPUESTOS PARA SERVICIOS MECANICOS	251.96	
5.02.04.04.07	COMBUSTIBLE PARA SERVICIOS MECANICOS	82.19	4,816.73
5.02.04.06	OTROS GASTOS EN TALLERES		
5.02.04.06.01	ALIMENTACION PARA PERSONAL DE TALLERES	4,181.72	
5.02.04.06.02	UNIFORMES PERSONAL DE TALLERES	122.14	
5.02.04.06.03	MANTENIMIENTO INSTALACIONES DE TALLERES	189.33	
5.02.04.06.04	PROMOCION EN REDES SOCIALES	337.54	2,052,243.21
TOTAL DE GASTOS			
RESULTADOS			
	TOTAL DE INGRESOS		2,052,998.05
	(-)TOTAL DE COSTOS Y GASTOS		2,052,243.21
(-)UTILIDAD/PERDIDA			754.84
RESULTADO DESPUES DE AJUSTES			754.84

Gerente

LAACOR S.A.
R.U.C.: 1191726738001
Av. Universitaria Celica y Gonzanama
contabilidad@importadoralavacor.co

Contador(a)

IMPORTADORA LAVACOR CIA. LTDA.

AV. UNIVERSITARIA ENTRE CELICA Y GONZANAMA
1181726738001

ESTADO DE SITUACIÓN FINANCIERA

Al 31 de Diciembre del 2021

Impreso: 21/06/2022 15:54

Código	Cuenta	Subtotal por cuenta	Totales
1	ACTIVOS		
1.01	ACTIVO CORRIENTE		1,772,230.56
1.01.01	EFFECTIVO Y EQUIVALENTES AL EFFECTIVO		27,210.00
1.01.01.02	FONDO ROTATIVO		2.14
1.01.01.02.01	CAJA CHICA	2.14	
1.01.01.03	BANCOS		27,207.86
1.01.01.03.01	BANCO LOJA CTA.CTE. 2900097101	322.66	
1.01.01.03.02	BANCO PICHINCHA CTA.CTE. 3419127504	-3,219.96	
1.01.01.03.03	BANCO GUAYAQUIL CTA.CTE. 23661940	889.13	
1.01.01.03.04	BANCO INTERNACIONAL CTA.CTE. 8500601511	578.47	
1.01.01.03.05	BANCO MACHALA CTA.CTE. 1420001238	389.63	
1.01.01.03.10	BANCO PACIFICO CTA CTE 7712197	320.77	
1.01.01.03.11	BANCO LOJA CTA CTE 2902459422	120.83	
1.01.01.03.12	BANCO BOLIVARIANO CTA CTE 1405020738	725.33	
1.01.01.03.13	COOP. FORTUNA 02002013101	3.00	
1.01.01.03.14	BANCO PACIFICO CTA CTE 8148538 CELEG EP	27,078.00	
1.01.02	ACTIVOS FINANCIEROS		630,359.59
1.01.02.05	CUENTAS Y DCTOS X COBRAR CLIENTES NO RELACIONADOS		606,956.45
1.01.02.05.01	CUENTAS Y DCTOS X COBRAR CLIENTES NO RELACIONADOS	601,896.72	
1.01.02.05.02	CHEQUES RECIBIDOS X COBRAR CLIENTES NO RELAC.	5,055.63	
1.01.02.05.04	DOCUMENTOS SIN REGISTRAR POR TARJETAS DE CREDITO	4.10	
1.01.02.08	OTRAS CUENTAS POR COBRAR		28,152.53
1.01.02.08.01	PRESTAMOS A EMPLEADOS	13,735.03	
1.01.02.08.02	CUENTAS POR COBRAR PROVEEDORES POR NOTAS DE CREDITO	501.83	
1.01.02.08.03	CUENTAS POR COBRAR OTROS	13,365.67	
1.01.02.08.09	CUENTAS POR COBRAR DANIEL SALCEDO	550.00	
1.01.02.09	(-) PROVISION CUENTAS INCOBRABLES		-4,749.39
1.01.02.09.01	(-) PROVISION CUENTAS INCOBRABLES	-4,749.39	
1.01.03	INVENTARIOS		684,338.84
1.01.03.06	INVENTARIOS P.TERM. Y MERC. EN ALMACEN COMPRADO A TERCEROS		449,543.64
1.01.03.06.01	INVENTARIOS P.TERM. Y MERC. EN ALMACEN COMPRADO A TERCEROS 12%	449,543.64	
1.01.03.07	MERCADERIAS EN TRANSITO		234,795.20
1.01.03.07.05	INVENTARIOS EN GUIAS DE PREDESPACHO	234,795.20	
1.01.04	SERVICIOS Y OTROS PAGOS ANTICIPADOS		382,464.52
1.01.04.01	SEGUROS PAGADOS POR ANTICIPADOS		2,416.57
1.01.04.01.01	SEGUROS PAGADOS POR ANTICIPADOS	2,416.57	
1.01.04.03	ANTICIPOS A PROVEEDORES		384,658.67
1.01.04.03.01	ANTICIPOS A PROVEEDORES	384,658.67	
1.01.04.04	OTROS ANTICIPOS ENTREGADOS		5,389.28
1.01.04.04.01	ANTICIPOS A EMPLEADOS	5,389.28	
1.01.05	ACTIVOS POR IMPUESTOS CORRIENTES		37,857.61
1.01.05.01	CREDITO TRIBUTARIO A FAVOR DE LA EMP. (IVA)		24,696.65
1.01.05.01.01	CREDITO TRIBUTARIO IVA	24,696.65	
1.01.05.02	CREDITO TRIBUTARIO IMPUESTO A LA RENTA		13,160.96
1.01.05.02.01	CREDITO TRIB. I.R. AÑOS ANTERIORES	13,160.96	
1.02	ACTIVO NO CORRIENTE		587,563.46
1.02.01	PROPIEDAD PLANTA Y EQUIPO		587,716.48

Código	Cuenta	Subtotal por cuenta	Totales
1.02.01.01	PROPIEDAD PLANTA Y EQUIPO		792,882.43
1.02.01.01.01	TERRENOS	365,315.03	
1.02.01.01.02	EDIFICIOS	204,644.36	
1.02.01.01.05	MUEBLES Y ENSERES	482.14	
1.02.01.01.06	MAQUINARIA Y EQUIPO	41,929.78	
1.02.01.01.08	EQUIPO DE COMPUTACIÓN	8,790.15	
1.02.01.01.09	VEHICULOS, EQUIPOS DE TRANSPORTE Y EQUIPO CAMINERO MOVIL	166,501.17	
1.02.01.01.10	OTRAS PROPIEDADES, PLANTA Y EQUIPO	5,218.90	
1.02.01.12	(-) DEPRECIACION ACUMULADA PROPIEDADES, PLANTA Y EQUIPO		-225,165.95
1.02.01.12.01	(-) DEPRECIACION ACUM. EDIFICIOS	-82,881.06	
1.02.01.12.04	(-) DEPRECIACION ACUM. MUEBLES Y ENSERES	-482.14	
1.02.01.12.05	(-) DEPRECIACION ACUM. MAQUINARIA Y EQUIPO	-22,315.87	
1.02.01.12.07	(-) DEPRECIACION ACUM. EQUIPO DE COMPUTACIÓN	-6,668.81	
1.02.01.12.09	(-) DEPRECIACION ACUM. VEHICULOS, EQ. DE TRANSP. Y EQ. CAMINERO MOVIL	-109,639.90	
1.02.01.12.09	(-) DEPRECIACION ACUM. OTROS PROPIEDADES, PLANTA Y EQUIPO	-2,978.17	
1.02.05	ACTIVOS POR IMPUESTOS DIFERIDOS		4,743.98
1.02.05.01	ACTIVOS POR IMPUESTOS DIFERIDOS		4,743.98
1.02.05.01.01	ACTIVOS POR IMPUESTOS DIFERIDOS	4,687.48	
1.02.05.01.02	ACTIVOS POR INTERESES A DEVENGAR POR IMPUESTOS	56.50	
1.02.07	OTROS ACTIVOS FINANCIEROS NO CORRIENTES		15,103.00
1.02.07.06	OTROS ACTIVOS NO CORRIENTES		15,103.00
1.02.07.06.04	COOP MEGO CERTIFICADOS APORTACIÓN	15,100.00	
1.02.07.06.05	COOP FORTUNA CERTIFICADOS APORTACIÓN	3.00	
TOTAL ACTIVOS:			2,359,794.02
2	PASIVO		
2.01	PASIVO CORRIENTE		1,628,749.85
2.01.01	CUENTAS Y DOCUMENTOS POR PAGAR		876,874.12
2.01.01.01	CUENTAS Y DTOS. POR PAGAR LOCALES		876,874.12
2.01.01.01.01	CUENTAS Y DTOS. X PAGAR PROVEEDORES NO RELAC. LOCALES	429,885.35	
2.01.01.01.02	CUENTAS Y DTOS. X PAGAR PROV. RELACIONADOS LOCALES	83,108.10	
2.01.01.01.04	OTROS DTOS X PAGAR DOCUMENTOS EN CUSTODIO	363,880.67	
2.01.04	OBLIGACIONES CON INSTITUCIONES FINANCIERAS		143,800.84
2.01.04.01	OBLIGACIONES CON INST. FINANCIERAS LOCALES		143,800.84
2.01.04.01.03	CUENTAS X PAGAR PAGOS T/C AMERICAN	8,097.57	
2.01.04.01.10	CUENTAS X PAGAR PAGOS T/C PACIFICARD	11,267.81	
2.01.04.01.11	CUENTAS X PAGAR PAGOS T/C VISA BCO MACHALA	1,313.30	
2.01.04.01.13	PRÉSTAMO CORRIENTE COOP FORTUNA 01006085542	7,160.54	
2.01.04.01.14	PRÉSTAMO CORRIENTE COOPMEGO 0010303819	35,861.62	
2.01.04.01.17	PRÉSTAMO CORRIENTE BCO INTERNACIONAL 850300422	20,000.00	
2.01.04.01.18	PRÉSTAMO CORRIENTE BCO INTERNACIONAL 850300423	20,000.00	
2.01.04.01.19	PRÉSTAMO CORRIENTE BCO INTERNACIONAL 850300437	40,000.00	
2.01.07	OTRAS OBLIGACIONES CORRIENTES		91,965.81
2.01.07.01	OBLIGACIONES CON LA ADMINISTRACION TRIBUTARIA		2,253.85
2.01.07.01.15	RETENCIONES IVA POR PAGAR	1,084.89	
2.01.07.01.16	RETENCIONES FUENTE IMP. RENTA POR PAGAR	1,168.96	
2.01.07.03	OBLIGACIONES CON EL IESS		8,153.14
2.01.07.03.01	APORTES AL IESS POR PAGAR	4,049.00	
2.01.07.03.02	FONDOS DE RESERVA POR PAGAR	954.19	
2.01.07.03.03	PRÉSTAMOS HIPOTECARIOS IESS POR PAGAR	2,032.76	
2.01.07.03.04	PRÉSTAMOS QUIROGRAFARIOS IESS POR PAGAR	1,096.22	
2.01.07.03.05	EXTENSION DE SALUD POR PAGAR IESS	20.87	
2.01.07.04	OBLIGACIONES POR BENEFICIOS DE LEY A EMPLEADOS		52,457.96
2.01.07.04.01	SUELDOS POR PAGAR	48,636.61	

Código	Cuenta	Subtotal por cuenta	Totales
2.01.07.04.02	DECIMOTERCER SUELDO POR PAGAR	1,538.07	
2.01.07.04.03	DECIMO CUARTO SUELDO POR PAGAR	2,283.26	
2.01.07.05	PARTICIPACIÓN TRABAJADORES POR PAGAR DEL EJERCICIO		1,840.94
2.01.07.05.01	PARTICIPACIÓN TRABAJADORES POR PAGAR DEL EJERCICIO	1,840.94	
2.01.07.06	DIVIDENDOS POR PAGAR		27,479.12
2.01.07.06.01	DIVIDENDOS POR PAGAR A SOCIOS	27,479.12	
2.01.08	CUENTAS POR PAGAR DIVERSAS RELACIONADAS		322,903.62
2.01.08.01	CUENTAS POR PAGAR DIVERSAS RELACIONADAS		322,903.62
2.01.08.01.01	CUENTAS POR PAGAR A SOCIOS JOSÉ CORDOVA CEVALLOS	170,766.50	
2.01.08.01.02	CUENTAS POR PAGAR A SOCIOS JOSÉ CORDOVA MACHADO	129,983.32	
2.01.08.01.03	CUENTAS POR PAGAR A ELBOGAGRO	22,153.84	
2.01.10	ANTICIPOS DE CLIENTES		26,835.13
2.01.10.01	ANTICIPOS DE CLIENTES		26,835.13
2.01.10.01.01	ANTICIPOS DE CLIENTES CORRIENTES	26,835.13	
2.01.12	PORCIÓN CORRIENTE DE PROVISIONES		2,493.60
2.01.12.03	PROVISIÓN CORRIENTES OTRAS		2,493.60
2.01.12.03.01	PROVISIÓN CONTRIBUCIÓN ÚNICA CORTO PLAZO	2,493.60	
2.01.13	OTROS PASIVOS CORRIENTES		163,857.53
2.01.13.01	OTROS PASIVOS CORRIENTES		163,857.53
2.01.13.01.01	OTRAS CUENTAS POR PAGAR A TERCEROS	163,857.53	
2.02	PASIVO NO CORRIENTE		492,984.54
2.02.03	OBLIGACIONES CON INSTITUCIONES FINANCIERAS NO CORRIENTES		425,798.19
2.02.03.01	OBLIGACIONES CON INST. FINANC. LOCALES NO CORRIENTES		425,798.19
2.02.03.01.07	PRÉSTAMO COOP MEGO 0010503619	425,798.19	
2.02.07	PROVISIONES POR BENEFICIOS A EMPLEADOS		66,714.96
2.02.07.01	PROVISIÓN JUBILACION PATRONAL		27,482.18
2.02.07.01.01	PROVISIÓN JUBILACION PATRONAL NO CORRIENTE	27,482.18	
2.02.07.02	PROVISIÓN DESAHUCIO		39,232.78
2.02.07.02.01	PROVISIÓN DESAHUCIO NO CORRIENTE	39,232.78	
2.02.09	PASIVO DIFERIDO		471.39
2.02.09.02	PASIVOS POR IMPUESTOS DIFERIDOS		471.39
2.02.09.02.02	PASIVOS POR INTERESES POR PAGAR DE IMPUESTOS	471.39	
TOTAL PASIVOS:			2,121,734.39
3	PATRIMONIO NETO		
3.01	CAPITAL		85,000.00
3.01.01	CAPITAL		85,000.00
3.01.01.01	CAPITAL SUSCRITO O ASIGNADO		85,000.00
3.01.01.01.01	CORDOVA CEVALLOS JOSE VICENTE	70,830.00	
3.01.01.01.02	CORDOVA MACHADO JOSE VICENTE	14,161.00	
3.02	APORTES DE SOCIOS O ACCIONISTAS PARA FUTURA CAPITALIZACIÓN		826.79
3.02.01	APORTES DE SOCIOS O ACCIONISTAS PARA FUTURA CAPITALIZACIÓN		826.79
3.02.01.01	APORTES DE SOCIOS O ACCIONISTAS PARA FUTURA CAPITALIZACIÓN		826.79
3.02.01.01.02	APORTES DE UTILIDADES NO RECIBIDAS DE SOCIOS O ACCIONISTAS PARA FUTURA CAPITALIZACIÓN	826.79	
3.04	RESERVAS		34,020.42
3.04.01	RESERVA LEGAL		17,000.00
3.04.01.01	RESERVA LEGAL		17,000.00
3.04.01.01.01	RESERVA LEGAL	17,000.00	
3.04.02	RESERVAS FACULTATIVA Y ESTATUTARIA		17,020.42
3.04.02.01	RESERVAS FACULTATIVA Y ESTATUTARIA		17,020.42
3.04.02.01.01	RESERVAS FACULTATIVA Y ESTATUTARIA	17,020.42	
3.05	OTROS RESULTADOS INTEGRALES		-6,070.88
3.05.04	OTROS SUPERAVIT POR REVALUACIÓN		-6,070.88

Código	Cuenta	Subtotal por cuenta	Totales
3.05.04.01	OTROS SUPERAVIT POR REVALUACION		-6,070.85
3.05.04.01.02	OTROS RESULTADO INTEGRAL DESAHUCIO Y JUBILACION PATRONAL	-6,070.85	
3.06	RESULTADOS ACUMULADOS		121,301.39
3.06.01	GANANCIAS ACUMULADAS		134,660.54
3.06.01.01	GANANCIAS ACUMULADAS		134,660.54
3.06.01.01.01	GANANCIAS ACUMULADAS	134,660.54	
3.06.03	RESULTADOS ACUM. PROV. DE LA ADOPCION POR PRIMERA VEZ DE LAS NIF		-13,359.15
3.06.03.01	RESULTADOS ACUM. PROV. DE LA ADOPCION POR PRIMERA VEZ DE LAS NIF		-13,359.15
3.06.03.01.01	RESULTADOS ACUM. PROV. DE LA ADOPCION POR PRIMERA VEZ DE LAS NIF	-13,359.15	
3.07	RESULTADOS DEL EJERCICIO		2,981.88
3.07.01	RESULTADOS DEL EJERCICIO		2,981.88
3.07.01.01	PERDIDAS Y GANANCIAS NETA DEL PERIODO		2,981.88
3.07.01.01.01	PERDIDAS Y GANANCIAS NETA DEL PERIODO	2,981.88	
TOTAL PATRIMONIO:			238,059.63
TOTAL PASIVO + PATRIMONIO:			2,359,794.02



Gerente

LAACOR C.A. LTD.
R.U.C.: 1191726738001

Av. Universitaria Celce y Gonzalez
contabilidad@importadoralavacor.ec



Contador(a)

IMPORTADORA LAVACOR CIA. LTDA.

AV. UNIVERSITARIA ENTRE CELICA Y GONZALENA
1101726738001

ESTADO DE SITUACIÓN FINANCIERA

Al 31 de Diciembre del 2020

Impreso: 21/06/2022 15:48

Código	Cuenta	Subtotal por cuenta	Totales
1	ACTIVOS		
1.01	ACTIVO CORRIENTE		1,662,999.67
1.01.01	EFFECTIVO Y EQUIVALENTES AL EFFECTIVO		347,750.17
1.01.01.01	CAJA		2,916.55
1.01.01.01.01	CAJA GENERAL	2,916.55	
1.01.01.02	FONDO ROTATIVO		450.00
1.01.01.02.01	CAJA CHICA	450.00	
1.01.01.03	BANCOS		344,383.62
1.01.01.03.01	BANCO LOJA CTA.CTE. 2900867101	17,945.22	
1.01.01.03.02	BANCO PICHINCHA CTA.CTE. 3419127504	7,955.28	
1.01.01.03.03	BANCO GUAYACUIL CTA.CTE. 23601940	5,200.00	
1.01.01.03.04	BANCO INTERNACIONAL CTA.CTE. 8500601511	305,264.79	
1.01.01.03.05	BANCO MACHALA CTA.CTE. 1420001238	463.48	
1.01.01.03.09	COOP. MEGO 481010776395	408.12	
1.01.01.03.10	BANCO PACIFICO CTA.CTE. 7712197	5,465.82	
1.01.01.03.11	BANCO LOJA CTA.CTE. 2902459422	1,016.43	
1.01.01.03.12	BANCO BOLIVARIANO CTA.CTE. 1405620738	559.89	
1.01.01.03.13	COOP. FORTUNA 02002013101	104.79	
1.01.02	ACTIVOS FINANCIEROS		467,007.59
1.01.02.05	CUENTAS Y DCTOS X COBRAR CLIENTES NO RELACIONADOS		446,806.75
1.01.02.05.01	CUENTAS Y DCTOS X COBRAR CLIENTES NO RELACIONADOS	421,972.48	
1.01.02.05.02	CHEQUES RECIBIDOS X COBRAR CLIENTES NO RELAC.	24,832.54	
1.01.02.05.04	DOCUMENTOS SIN REGISTRAR POR TARJETAS DE CRÉDITO	1.73	
1.01.02.08	OTRAS CUENTAS POR COBRAR		28,451.79
1.01.02.08.01	PRESTAMOS A EMPLEADOS	15,006.12	
1.01.02.08.03	CUENTAS POR COBRAR OTROS	13,365.67	
1.01.02.09	(-) PROVISION CUENTAS INCOBRABLES		-8,250.95
1.01.02.09.01	(-) PROVISION CUENTAS INCOBRABLES	-8,250.95	
1.01.03	INVENTARIOS		423,007.78
1.01.03.06	INVENTARIOS P.TERM. Y MERC. EN ALMACÉN COMPRADO A TERCEROS		349,828.91
1.01.03.06.01	INVENTARIOS P.TERM. Y MERC. EN ALMACÉN COMPRADO A TERCEROS 12%	349,828.91	
1.01.03.07	MERCADERÍAS EN TRÁNSITO		73,178.87
1.01.03.07.04	IMPORTACIONES EN TRÁNSITO	8,999.52	
1.01.03.07.05	INVENTARIOS EN GUIAS DE PREDESPACHO	64,179.35	
1.01.04	SERVICIOS Y OTROS PAGOS ANTICIPADOS		425,234.13
1.01.04.01	SEGUROS PAGADOS POR ANTICIPADOS		1,263.80
1.01.04.01.01	SEGUROS PAGADOS POR ANTICIPADOS	1,263.80	
1.01.04.03	ANTICIPOS A PROVEEDORES		418,394.36
1.01.04.03.01	ANTICIPOS A PROVEEDORES	418,394.36	
1.01.04.04	OTROS ANTICIPOS ENTREGADOS		5,575.97
1.01.04.04.01	ANTICIPOS A EMPLEADOS	5,575.97	
1.02	ACTIVO NO CORRIENTE		633,276.74
1.02.01	PROPIEDAD PLANTA Y EQUIPO		797,097.60
1.02.01.01	PROPIEDAD PLANTA Y EQUIPO		
1.02.01.01.01	TERRENOS	365,315.93	
1.02.01.01.02	EDIFICIOS	204,644.36	
1.02.01.01.05	MUEBLES Y ENSERES	482.14	
1.02.01.01.06	MAQUINARIA Y EQUIPO	43,379.78	

Código	Cuenta	Subtotal por cuenta	Totales
1.02.01.01.08	EQUIPO DE COMPUTACIÓN	12,168.89	
1.02.01.01.09	VEHICULOS, EQUIPOS DE TRANSPORTE Y EQUIPO CAMINERO MOVIL	166,501.17	
1.02.01.01.10	OTRAS PROPIEDADES, PLANTA Y EQUIPO	4,605.33	
1.02.01.12	(-) DEPRECIACION ACUMULADA PROPIEDADES, PLANTA Y EQUIPO		-183,939.76
1.02.01.12.01	(-) DEPRECIACION ACUM EDIFICIOS	-73,672.14	
1.02.01.12.04	(-) DEPRECIACION ACUM MUEBLES Y ENSERES	-458.10	
1.02.01.12.05	(-) DEPRECIACION ACUM MAQUINARIA Y EQUIPO	-20,062.91	
1.02.01.12.07	(-) DEPRECIACION ACUM EQUIPO DE COMPUTACIÓN	-10,791.46	
1.02.01.12.08	(-) DEPRECIACION ACUM VEHICULOS, EQ. DE TRANSP Y EQ. CAMINERO MOVIL	-76,238.66	
1.02.01.12.09	(-) DEPRECIACION ACUM OTROS PROPIEDADES, PLANTA Y EQUIPO	-2,615.41	
1.02.05	ACTIVOS POR IMPUESTOS DIFERIDOS		5,015.90
1.02.05.01	ACTIVOS POR IMPUESTOS DIFERIDOS		5,015.90
1.02.05.01.01	ACTIVOS POR IMPUESTOS DIFERIDOS	4,687.48	
1.02.05.01.02	ACTIVOS POR INTERESES A DEVENGAR POR IMPUESTOS	328.42	
1.02.07	OTROS ACTIVOS FINANCIEROS NO CORRIENTES		15,103.00
1.02.07.06	OTROS ACTIVOS NO CORRIENTES		15,103.00
1.02.07.06.04	COOP MEGO CERTIFICADOS APORTACIÓN	15,100.00	
1.02.07.06.05	COOP FORTUNA CERTIFICADOS APORTACIÓN	3.00	
TOTAL ACTIVOS:			2,296,276.41
2	PASIVO		
2.01	PASIVO CORRIENTE		1,539,816.61
2.01.01	CUENTAS Y DOCUMENTOS POR PAGAR		1,029,451.69
2.01.01.01	CUENTAS Y DTOS. POR PAGAR LOCALES		1,029,451.69
2.01.01.01.01	CUENTAS Y DTOS. X PAGAR PROVEEDORES NO RELAC LOCALES	428,966.11	
2.01.01.01.02	CUENTAS Y DTOS. X PAGAR PROV. RELACIONADOS LOCALES	234,199.35	
2.01.01.01.04	OTROS DTOS X PAGAR DOCUMENTOS EN CUSTODIO	366,286.23	
2.01.04	OBLIGACIONES CON INSTITUCIONES FINANCIERAS		87,664.69
2.01.04.01	OBLIGACIONES CON INST. FINANCIERAS LOCALES		87,664.69
2.01.04.01.03	CUENTAS X PAGAR PAGOS TIC AMERICAN	19,278.15	
2.01.04.01.10	CUENTAS X PAGAR PAGOS TIC PACIFICARD	22,821.62	
2.01.04.01.11	CUENTAS X PAGAR PAGOS TIC VISA BCO MADIALA	40.88	
2.01.04.01.13	PRÉSTAMO CORRIENTE COOP FORTUNA 01056016542	13,794.17	
2.01.04.01.14	PRÉSTAMO CORRIENTE COOPMEGO 0010503619	31,729.87	
2.01.07	OTRAS OBLIGACIONES CORRIENTES		112,631.60
2.01.07.01	OBLIGACIONES CON LA ADMINISTRACION TRIBUTARIA		53,675.91
2.01.07.01.11	I.V.A VENTAS 12%	43,095.77	
2.01.07.01.15	RETENCIONES IVA POR PAGAR	6,041.42	
2.01.07.01.16	RETENCIONES FUENTE IMP. RENTA POR PAGAR	4,538.72	
2.01.07.02	IMPUESTO A LA RENTA POR PAGAR DEL EJERCICIO		5,576.13
2.01.07.02.01	IMPUESTO A LA RENTA POR PAGAR DEL EJERCICIO	5,576.13	
2.01.07.03	OBLIGACIONES CON EL IESS		7,629.80
2.01.07.03.01	APORTES AL IESS POR PAGAR	3,878.14	
2.01.07.03.02	FONDOS DE RESERVA POR PAGAR	1,027.07	
2.01.07.03.03	PRÉSTAMOS HIPOTECARIOS IESS POR PAGAR	2,076.61	
2.01.07.03.04	PRÉSTAMOS QUIROGRAFARIOS IESS POR PAGAR	626.81	
2.01.07.03.05	EXTENSION DE SALUD POR PAGAR IESS	20.97	
2.01.07.04	OBLIGACIONES POR BENEFICIOS DE LEY A EMPLEADOS		14,354.83
2.01.07.04.01	SUELDOS POR PAGAR	10,504.49	
2.01.07.04.02	DECIMOTERCER SUeldo POR PAGAR	1,250.63	
2.01.07.04.03	DECIMO CUARTO SUeldo POR PAGAR	2,599.73	
2.01.07.05	PARTICIPACIÓN TRABAJADORES POR PAGAR DEL EJERCICIO		4,115.99
2.01.07.05.01	PARTICIPACIÓN TRABAJADORES POR PAGAR DEL EJERCICIO	4,115.99	
2.01.07.06	DIVIDENDOS POR PAGAR		27,479.12

Código	Cuenta	Subtotal por cuenta	Totales
2.01.07.00.01	DIVIDENDOS POR PAGAR A SOCIOS	27,479.12	
2.01.08	CUENTAS POR PAGAR DIVERSAS/RELACIONADAS		204,768.03
2.01.08.01	CUENTAS POR PAGAR DIVERSAS/RELACIONADAS		204,768.03
2.01.08.01.01	CUENTAS POR PAGAR A SOCIOS JOSÉ CORDOVA CEVALLOS	187,314.49	
2.01.08.01.02	CUENTAS POR PAGAR A SOCIOS JOSÉ CORDOVA MACHADO	13,300.00	
2.01.08.01.03	CUENTAS POR PAGAR A ELBOCAGRO	4,153.54	
2.01.10	ANTICIPOS DE CLIENTES		58,144.79
2.01.10.01	ANTICIPOS DE CLIENTES		58,144.79
2.01.10.01.01	ANTICIPOS DE CLIENTES CORRIENTES	58,144.79	
2.01.12	PORCIÓN CORRIENTE DE PROVISIONES		2,693.08
2.01.12.03	PROVISIÓN CORRIENTES OTRAS		2,693.08
2.01.12.03.01	PROVISIÓN CONTRIBUCIÓN ÚNICA CORTO PLAZO	2,693.08	
2.01.13	OTROS PASIVOS CORRIENTES		44,262.73
2.01.13.01	OTROS PASIVOS CORRIENTES		44,262.73
2.01.13.01.01	OTRAS CUENTAS POR PAGAR A TERCEROS	44,262.73	
2.02	PASIVO NO CORRIENTE		520,489.31
2.02.03	OBLIGACIONES CON INSTITUCIONES FINANCIERAS NO CORRIENTES		460,675.62
2.02.03.01	OBLIGACIONES CON INST. FINANC. LOCALES NO CORRIENTES		460,675.62
2.02.03.01.07	PRÉSTAMO COOP MEGO 8010503619	460,675.62	
2.02.07	PROVISIONES POR BENEFICIOS A EMPLEADOS		59,070.38
2.02.07.01	PROVISIÓN JUBILACION PATRONAL		22,443.16
2.02.07.01.01	PROVISIÓN JUBILACION PATRONAL NO CORRIENTE	22,443.16	
2.02.07.02	PROVISIÓN DESAHUCIO		34,133.62
2.02.07.02.01	PROVISIÓN DESAHUCIO NO CORRIENTE	34,133.62	
2.02.07.03	PROVISIÓN NO CORRIENTE OTRAS		2,493.60
2.02.07.03.01	PROVISIÓN CONTRIBUCIÓN ÚNICA LP	2,493.60	
2.02.09	PASIVO DIFERIDO		743.31
2.02.09.02	PASIVOS POR IMPUESTOS DIFERIDOS		743.31
2.02.09.02.02	PASIVOS POR INTERESES POR PAGAR DE IMPUESTOS	743.31	
TOTAL PASIVOS:			2,060,305.92
3	PATRIMONIO NETO		
3.01	CAPITAL		85,000.00
3.01.01	CAPITAL		85,000.00
3.01.01.01	CAPITAL SUSCRITO O ASIGNADO		85,000.00
3.01.01.01.01	CÓRDOVA CEVALLOS JOSE VICENTE	70,839.00	
3.01.01.01.02	CÓRDOVA MACHADO JOSE VICENTE	14,161.00	
3.02	APORTES DE SOCIOS O ACCIONISTAS PARA FUTURA CAPITALIZACIÓN		826.79
3.02.01	APORTES DE SOCIOS O ACCIONISTAS PARA FUTURA CAPITALIZACIÓN		826.79
3.02.01.01	APORTES DE SOCIOS O ACCIONISTAS PARA FUTURA CAPITALIZACIÓN		826.79
3.02.01.01.02	APORTES DE UTILIDADES NO RECIBIDAS DE SOCIOS O ACCIONISTAS PARA FUTURA CAPITALIZACIÓN	826.79	
3.04	RESERVAS		34,020.42
3.04.01	RESERVA LEGAL		17,000.00
3.04.01.01	RESERVA LEGAL		17,000.00
3.04.01.01.01	RESERVA LEGAL	17,000.00	
3.04.02	RESERVAS FACULTATIVA Y ESTATUTARIA		17,020.42
3.04.02.01	RESERVAS FACULTATIVA Y ESTATUTARIA		17,020.42
3.04.02.01.01	RESERVAS FACULTATIVA Y ESTATUTARIA	17,020.42	
3.05	OTROS RESULTADOS INTEGRALES		-5,178.11
3.05.04	OTROS SUPERAVIT POR REVALUACION		-5,178.11
3.05.04.01	OTROS SUPERAVIT POR REVALUACION		-5,178.11
3.05.04.01.02	OTROS RESULTADO INTEGRAL DESAHUCIO Y JUBILACION PATRONAL	-5,178.11	
3.06	RESULTADOS ACUMULADOS		120,546.55
3.06.01	GANANCIAS ACUMULADAS		133,905.70

Código	Cuenta	Subtotal por cuenta	Totales
3.06.01.01	GANANCIAS ACUMULADAS		133,905.70
3.06.01.01.01	GANANCIAS ACUMULADAS	133,905.70	
3.06.05	RESULTADOS ACUM. PROV. DE LA ADOPCIÓN POR PRIMERA VEZ DE LAS NIÑAS		-13,369.15
3.06.05.01	RESULTADOS ACUM. PROV. DE LA ADOPCIÓN POR PRIMERA VEZ DE LAS NIÑAS		-13,369.15
3.06.05.01.01	RESULTADOS ACUM. PROV. DE LA ADOPCIÓN POR PRIMERA VEZ DE LAS NIÑAS	-13,369.15	
3.07	RESULTADOS DEL EJERCICIO		764.80
3.07.01	RESULTADOS DEL EJERCICIO		764.80
3.07.01.01	PERDIDAS Y GANANCIAS NETAS DEL EJERCICIO		764.80
3.07.01.01.01	PERDIDAS Y GANANCIAS NETAS DEL EJERCICIO	764.80	
TOTAL PATRIMONIO:			237,376.35
TOTAL PASIVO + PATRIMONIO:			237,376.35

 Gerente



A.U.C. 1191771738001
 Av. Universitaria Celso y GARCERAN
 contabilidad@importadnolavacor.ec

 Contable

Anexo 3. Documentos Legales para le Ejecución del Proyecto y Trabajo de Integración Curricular.

- Certificado que el tema de Trabajo de Integración Curricular no se encuentra ejecutado ni en ejecución.

Dra. Dunia Maritza Yaguache Maza Mg.Sc.
DIRECTORA DE LA CARRERA DE CONTABILIDAD Y AUDITORÍA

CERTIFICA:

Que revisados los archivos que reposan en Secretaría de la Carrera de Contabilidad y Auditoría, se encuentra que el tema de Tesis: **ANÁLISIS FINANCIERO A LOS ESTADOS FINANCIEROS DE LA IMPORTADORA LAVACOR CIA. LDTA EN LA CIUDAD DE LOJA. PERIODO 2020 – 2021.** Presentado por la señorita: **Domenica Itamar Mejía Baraja**, estudiante del Séptimo Ciclo Paralelo "A", período Académico **Abril-Septiembre del 2022** de la Carrera de Contabilidad y Auditoría, previo a obtener el Título de **Licenciada**, en Contabilidad y Auditoría, **NO SE ENCUENTRA EJECUTADO NI EN EJECUCIÓN** y además se encuentra dentro de las Líneas de Investigación. Se emite a su favor la siguiente certificación. - Loja, 13 julio de 2022, a las 10h00am.

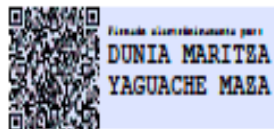

Dra. Dunia Maritza Yaguache Maza Mg.Sc.
DIRECTORA DE LA CARRERA DE CONTABILIDAD Y AUDITORÍA

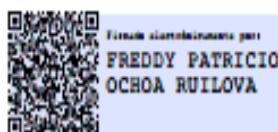

Conf. Por: Ab. Freddy P. Ochoa
C.c. Archivo

- Carta de Autorización a información por parte de la Importadora Lavacor. Cía. Ltda.

Loja, 27 de julio del 2022

Mgtr. Dunia Yaguache Maza
**DIRECTORA DE LA CARRERA DE CONTABILIDAD Y AUDITORÍA DE LA
UNIVERSIDAD NACIONAL DE LOJA.**
Ciudad. -

De mi consideración:

En calidad de Representante de la Importadora "LAVACOR" CIA. LDTA., y en contestación a su Of. No. 447-GA-CCA-FJSA-UNL con fecha 14 de julio del 2022, me dirijo a usted deseándole éxitos en sus funciones. Con la finalidad de comunicar que se autoriza a la Srta. DOMENICA ITAMAR MEJIA BARAJA, portadora de la cédula de ciudadanía N°1150182986 a realizar su Proyecto y Tesis en la Importadora "LAVACOR" de la Ciudad de Loja, a la que represento con el tema denominado: ANÁLISIS A LOS ESTADOS FINANCIEROS DE LA IMPORTADORA LAVACOR CIA. LTDA. EN LA CIUDAD DE LOJA, PERÍODO 2020 - 2021. Trabajo de Titulación que le habilitará para la obtención del Título de Licenciada en Contabilidad y Auditoría, Contador Público - Auditor.

Sin otro particular me suscribo de usted; autorizando a la peticionaria dar uso del presente para los fines relacionados con su titulación.

Atentamente,

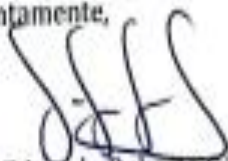

Ing. Eduardo Roberto Córdova Machado
Representante legal de la Importadora "LAVACOR"
CI: 1103213557



R.U.C.: 1191704738001
Av. Universitaria - Cacha y Gonzanamá
contabilidad@lavacor.ec contadordelavacor.ec

- Pertinencia del Trabajo de Integración Curricular.

Loja, 06 de septiembre d3e 2022

Doctora
Dunia Yaguache Maza,
DIRECTORA DE LA CARRERA DE
CONTABILIDAD Y AUDITORIA
Ciudad.-

De mi consideración:

Me permito informar a usted, que una vez realizadas las observaciones por la señorita **Domènica Itamar Mejía Baraja**, autora del Proyecto de Integración Curricular "**ANALISIS A LOS ESTADOS FINANCIEROS DE LA IMPORTADORA LAVACOR CIA. LTDA. EN LA CIUDAD DE LOJA PERIODO 2020-2021**" y en razón de que el tema constituye un aporte para la empresa objeto de estudio, considero **PERTINENTE** su ejecución.

Atentamente,



firmas autorizadas por:
ROSA BEATRIZ
CALLE OLEAS

Beatriz Calle Oleas,

DOCENTE

- Designación de docente para pertinencia del proyecto de tesis.



unl

Universidad
Nacional
de Loja

Carrera de Contabilidad y Auditoría
FACULTAD JURIDICA SOCIAL Y ADMINISTRATIVA

Presentada el día de hoy, 10 de noviembre del 2022, a las 10:00 horas. Lo certifica; Secretaria Abogada de la Facultad Jurídica, Social y Administrativa de la Universidad Nacional de Loja.

**ENA REGINA
PELAEZ
SORIA** Firmado digitalmente
por ENA REGINA
PELAEZ SORIA
Fecha: 2022.11.10
10:26:36 -05'00'

Dra. Ena Regina Peláez Soria Mg. Sc.

SECRETARIA ABOGADA DE LA FACULTAD JURÍDICA SOCIAL Y ADMINISTRATIVA

Loja, 10 de noviembre del 2022, a las 10:00. Atendiendo la petición que antecede, de conformidad a lo establecido en el Art. 228, del Reglamento de Régimen Académico de la UNL vigente; una vez emitido el informe favorable de estructura, coherencia y pertinencia del proyecto por parte de la Doctora Rosa Beatriz Calle Oleas PhD. Se designa a la Doctora Rosa Beatriz Calle Oleas PhD. Docente de la Carrera de Contabilidad y Auditoría de la Facultad Jurídica Social y Administrativa, como **DIRECTORA** del proyecto trabajo de titulación con el tema **ANÁLISIS A LOS ESTADOS FINANCIEROS DE LA IMPORTADORA LAVACOR CIA. LTDA. EN LA CIUDAD DE LOJA PERÍODO 2020 - 2021.** De autoría de la Srta. Domenica Itamar Mejía Baraja. Se le recuerda que conforme lo establecido en el Art. 228 antes mencionado. Usted en su calidad de directora del trabajo de integración curricular o de titulación "será responsable de asesorar y monitorear con pertinencia y rigurosidad científico-técnica la ejecución del proyecto y de revisar oportunamente los informes de avance, los cuales serán devueltos al aspirante con las observaciones, sugerencias y recomendaciones necesarias para asegurar la calidad de la investigación. Cuando sea necesario, visitará y monitoreará el escenario donde se desarrolle el trabajo de integración curricular o de titulación". **NOTIFÍQUESE para que surta efecto legal.**



Firmado digitalmente por
**DUNIA MARITZA
YAGUACHE MAZA**

Dra. Dunia Maritza Yaguache Maza Mg. Sc.
DIRECTORA CARRERA DE CONTABILIDAD Y AUDITORIA

Loja, 11 de noviembre del 2022, a las 17:00 horas Notifiqué con el decreto que antecede a la Doctora Rosa Beatriz Calle Oleas PhD para que en unidad de acto den constancia de lo actuado.



Firmado digitalmente por
**ROSA BEATRIZ
CALLE OLEAS**

Dr. Rosa Beatriz Calle Oleas PhD
DIRECTORA DEL PROYECTO

Firmado digitalmente por
**ENA REGINA
PELAEZ SORIA** Firmado digitalmente por
ENA REGINA PELAEZ
SORIA
Fecha: 2022.11.10
10:26:47 -05'00'

Dra. Ena Regina Peláez Soria Mg. Sc.
SECRETARIA ABOGADA



Firmado digitalmente por
**FREDDY PATRICIO
OCHOA RUILOVA**

C.e. Freddy P. Ochoa R.
C.e. Domenica I. Maza S

Anexo 4. Certificado de traducción al Idioma Ingles.

CERTIFICADO DE TRADUCCIÓN

Yo, Danny Cristian González Alvarado, con numero de cédula 1104249428 y con título de Licenciado en Ciencias de la Educación Mención Inglés, registrado en el SENESCYT con número 1031-2019-2055633

CERTIFICO:

Que he revisado la traducción de español al idioma inglés del resumen del presente trabajo de integración curricular denominado: "ANÁLISIS A LOS ESTADOS FINANCIEROS DE LA IMPORTADORA LAVACOR CÍA. LTDA. EN LA CIUDAD DE LOJA PERÍODO 2020 – 2021" de la autora **Domenica Itamar Mejia Baraja** portadora de la cédula de identidad número **1150182986**, estudiante de la carrera de Contabilidad y Auditoría de la Facultad Jurídica, Social y Administrativa de la Universidad Nacional de Loja, siendo el mismo verdadero y correcto a mi mejor saber y entender.

Es todo en cuanto puedo certificar en honor a la verdad, facultando al interesado hacer uso del presente en lo que se creyera conveniente.

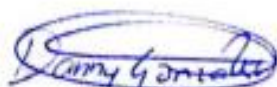

Lic. Danny Cristian González Alvarado

C.I. 1104249428

Número de registro SENESCYT: 1031-2019-2055633