



Universidad
Nacional
de Loja

Universidad Nacional de Loja

Facultad Jurídica, Social y Administrativa

Carrera de Contabilidad y Auditoría

Análisis financiero a la Distribuidora Palacios Soto y Cía. Apromed, de la ciudad de Loja, periodo 2020-2021.

**Trabajo de Integración Curricular previo
a la obtención del título de Licenciado en
Contabilidad y Auditoría.**

AUTOR:

Carlos Daniel Villa Cobos

DIRECTORA:

Ing. María Augusta Jaramillo Cevallos Mg. Sc.

Loja - Ecuador
2023

Certificación

Loja, 05 de junio de 2023

Ing. María Augusta Jaramillo Cevallos Mg. Sc.

DIRECTORA DEL TRABAJO DE INTEGRACIÓN CURRICULAR

CERTIFICO:

Que he revisado y orientado todo el proceso de elaboración del Trabajo de Integración Curricular denominado: **Análisis financiero a la Distribuidora Palacios Soto y Cía. Apromed, de la ciudad de Loja, periodo 2020-2021.**, previo a la obtención del título de **Licenciado en Contabilidad y Auditoría**, de la autoría del estudiante **Carlos Daniel Villa Cobos**, con **cédula de identidad Nro. 1105024036**, una vez que el trabajo cumple con todos los requisitos exigidos por la Universidad Nacional de Loja, para el efecto, autorizo la presentación del mismo para su respectiva sustentación y defensa.

Ing. María Augusta Jaramillo Cevallos Mg. Sc.

DIRECTORA DEL TRABAJO DE INTEGRACIÓN CURRICULAR

Autoría

Yo, **Carlos Daniel Villa Cobos**, declaro ser autor del presente Trabajo de Integración Curricular y eximo expresamente a la Universidad Nacional de Loja y a sus representantes jurídicos de posibles reclamos y acciones legales, por el contenido del mismo. Adicionalmente acepto y autorizo a la Universidad Nacional de Loja la publicación de mí Trabajo de Integración Curricular en el Repositorio Digital Institucional – Biblioteca Virtual.

Firma: _____

Cédula de Identidad: 1105024036

Fecha: 05 de junio de 2023

Correo electrónico: carlos.villa@unl.edu.ec

Teléfono o Celular: 0983684923

Carta de autorización del Trabajo de Integración Curricular por parte del autor para la consulta de producción parcial o total, y publicación electrónica de texto completo.

Yo, **Carlos Daniel Villa Cobos**, declaro ser autor del Trabajo de Integración Curricular denominado: **Análisis financiero a la Distribuidora Palacios Soto y Cía. Apromed de la ciudad de Loja, periodo 2020-2021.**, como requisito para optar el título de **Licenciado en Contabilidad y Auditoría**, autorizo al sistema Bibliotecario de la Universidad Nacional de Loja para que, con fines académicos, muestre la producción intelectual de la Universidad, a través de la visibilidad de su contenido en el Repositorio Institucional.

Los usuarios pueden consultar el contenido de este trabajo en el Repositorio Institucional, en las redes de información del país y del exterior con las cuales tenga convenio la Universidad.

La Universidad Nacional de Loja, no se responsabiliza por el plagio o copia del Trabajo de Integración Curricular que realice un tercero.

Para constancia de esta autorización, en la ciudad de Loja, a los 05 días del mes de junio del dos mil veinte veintitrés.

Firma: _____

Autor: Carlos Daniel Villa Cobos

Cédula: 1105024036

Dirección: Celi Román

Correo electrónico: carlos.villa@unl.edu.ec

Teléfono: 0983684923

DATOS COPLEMENTARIOS:

Directora del Trabajo de Integración Curricular:

Ing. María Augusta Jaramillo Cevallos Mg. Sc.

Dedicatoria

Dedico este trabajo en primer lugar a Dios y a la Virgen del Cisne, por haberme dado la sabiduría y la fuerza para superar las distintas barreras que se han presentado en el camino, permitiéndome alcanzar mis metas.

A mi familia por todo su aprecio y motivación para poder salir adelante, especialmente a mi madre Judith, a mi padre Sandro y a mi hermano Jerson, por ser mi pilar fundamental en este largo camino, por brindarme su amor y apoyo incondicional.

También, se la dedico a mi Mami Lucha y Paul, que desde el cielo son la luz que me da la fuerza para luchar a diario.

Carlos Daniel Villa Cobos

Agradecimiento

Agradezco a la Universidad Nacional de Loja, a los docentes que conforman la Carrera de Contabilidad y Auditoría, quienes son los artífices principales de mi formación como profesional.

Le agradezco infinitamente a la Ing. María Augusta Jaramillo Cevallos Mg. Sc., directora del Trabajo de Integración Curricular, por su paciencia y dedicación para brindarme su ayuda en el desarrollo de este trabajo, siendo pilar fundamental para finalizarlo.

De igual manera, al Dr. Victor Hugo Palacios Soto, Gerente de la Distribuidora Palacios Soto y Cía. Apromed, por proporcionarme la información necesaria para desarrollar el trabajo de integración curricular.

Carlos Daniel Villa Cobos

Índice de contenidos

Portada	i
Certificación	ii
Autoría	iii
Carta de autorización	iv
Dedicatoria	v
Agradecimiento	vi
Índice de contenidos	vii
Índice de tablas	viii
Índice de anexos	x
1. Título	1
2. Resumen	2
2.1 Abstract	4
3. Introducción	6
4. Marco Teórico	7
5. Metodología	37
6. Resultados	39
7. Discusión	134
8. Conclusiones	135
9. Recomendaciones	137
10. Bibliografía	138
11. Anexos	140

Índice de tablas:

Tabla 1.	Estructura financiera estado de situación financiera 2020.....	49
Tabla 2.	Activo corriente 2020.....	50
Tabla 3.	Activo no corriente 2020.....	51
Tabla 4.	Activo diferido 2020.....	51
Tabla 5.	Pasivo corriente 2020.....	52
Tabla 6.	Patrimonio neto 2020.....	52
Tabla 7.	Estructura financiera estado de resultados 2020.....	59
Tabla 8.	Ingresos de actividades ordinarias 2020.....	59
Tabla 9.	Costos 2020.....	60
Tabla 10.	Gastos administrativos, ventas y financieros 2020.....	60
Tabla 11.	Estructura Financiera 2021.....	70
Tabla 12.	Activo corriente 2021.....	71
Tabla 13.	Activo no corriente 2021.....	71
Tabla 14.	Activo diferido 2021.....	72
Tabla 15.	Pasivo corriente 2021.....	72
Tabla 16.	Patrimonio neto 2021.....	73
Tabla 17.	Estructura Financiera 2021.....	79
Tabla 18.	Ingresos de actividades ordinarias 2021.....	79
Tabla 19.	Costos 2021.....	80
Tabla 20.	Gastos administrativos, ventas y financieros 2021.....	80
Tabla 21.	Activo corriente 2020 -2021.....	97
Tabla 22.	Activo no corriente 2020-2021.....	97
Tabla 23.	Activo diferido 2020-2021.....	98
Tabla 24.	Pasivo corriente 2020-2021.....	98
Tabla 25.	Patrimonio neto 2020-2021.....	99
Tabla 26.	Ingresos 2020-2021.....	109

Tabla 27.	Costos y gastos 2020-2021	109
Tabla 28.	Gastos administrativos, ventas y financieros 2020-2021	110
Tabla 29.	Liquidez Corriente 2020 - 2021	111
Tabla 30.	Prueba Ácida 2020 - 2021	111
Tabla 31.	Capital de Trabajo 2020 - 2021	112
Tabla 32.	Rotación de Cartera 2020 – 2021	112
Tabla 33.	Rotación del Cuentas por Pagar 2020 - 2021	113
Tabla 34.	Rotación del Activo Fijo 2020 - 2021	113
Tabla 35.	Rotación de Activos Totales 2020 – 2021	114
Tabla 36.	Rotación de inventarios 2020 – 2021	114
Tabla 37.	Ciclo de conversión del efectivo 2020 - 2021	115
Tabla 38.	Endeudamiento del Activo 2020 - 2021	115
Tabla 39.	Endeudamiento Patrimonial 2020 - 2021	116
Tabla 40.	Endeudamiento del Activo Fijo 2020 - 2021	116
Tabla 41.	Margen Bruto 2020 - 2021	117
Tabla 42.	Margen Operacional 2020 - 2021	117
Tabla 43.	Rentabilidad Operacional del Patrimonio 2020 - 2021	118
Tabla 44.	Rendimiento sobre Activos (ROA) 2020 - 2021	118
Tabla 45.	Rendimiento sobre Capital (ROE) 2020 - 2021	119
Tabla 46.	Costo de capital 2020 - 2021	122
Tabla 47.	Valor contable del activo 2020 - 2021	123
Tabla 48.	Utilidad antes de intereses y después de impuestos 2020 - 2021	123
Tabla 49.	Valor económico agregado (EVA) 2020 - 2021	124

Índice de anexos:

Anexo 1.	Registro único de contribuyentes - RUC.....	140
Anexo 2.	Estados financieros legalizados.....	142
Anexo 3.	Entrevista al gerente de la Distribuidora Palacios Soto y Cía. Apromed.....	166
Anexo 4.	Oficio designación de directora del trabajo de Integración Curricular	168
Anexo 5.	Oficio a la Distribuidora Palacios Soto y Cía. Apromed	169
Anexo 6.	Respuesta de la Distribuidora Palacios Soto y Cía. Apromed	170
Anexo 7.	Aprobación del Título de Trabajo de Integración Curricular.....	171
Anexo 8.	Certificación de traducción del abstract	172

1. Título

Análisis financiero a la Distribuidora Palacios Soto y Cía. Apromed, de la ciudad de Loja, periodo 2020-2021.

2. Resumen

El Trabajo de Integración Curricular denominado: “Análisis financiero a la Distribuidora Palacios Soto y Cía. Apromed, de la ciudad de Loja, periodo 2020-2021.”, se desarrolló con la finalidad de obtener el título de Licenciado en Contabilidad y Auditoría, y de interpretar, comparar y estudiar los estados financieros para obtener un diagnóstico real de la situación económica y financiera.

El objetivo general se cumplió aplicando el análisis a los estados financieros de la distribuidora, interpretando cada resultado por medio de los diferentes métodos y técnicas empleados, permitiendo proponer medidas correctivas que ayuden a la toma de decisiones buscando su bienestar.

Para el cumplimiento de los objetivos específicos, se inició realizando la estructura financiera que nos permitió determinar el porcentaje de participación de cada rubro que compone los estados financieros, de igual manera, se aplicó un análisis vertical y horizontal a los estados financieros donde se determinó el movimiento, distribución y las variaciones que ha sufrido cada cuenta en los periodos estudiados, seguidamente se aplicaron diferentes indicadores que nos ayudaron a determinar la liquidez, actividad, endeudamiento y rentabilidad de la distribuidora, el sistema Dupont nos facilitó conocer el desempeño económico y evaluar la eficiencia en cuanto al aprovechamiento de los recursos; del mismo modo, en la aplicación del Valor Económico Agregado (EVA) se conoció realmente el beneficio económico luego de cubrir con los gastos y la rentabilidad proyectada.

De la aplicación del análisis vertical se evidenció que, al ser una empresa comercial su base se encuentra en los inventarios disponibles para la venta, para el año 2020 el 56,60% del total de sus activos pertenece a la cuenta inventarios y para el 2021 el 63,70%; en la aplicación análisis horizontal, se observa un aumento del 2020 al 2021 en sus ingresos de \$3.065.143,22, que representa el aumento del volumen de ventas de la distribuidora; de igual manera, una disminución en sus cuentas por pagar de \$11.361,27 de un periodo a otro, siendo muy importante al reducir valores en sus obligaciones con terceros.

En cuanto a los indicadores financieros, se observó que su liquidez corriente supera al estándar que va de uno a dos, para el año 2020 registra 2,11 y para el 2021 2,12, lo que indica que la distribuidora posee dinero improductivo que pudiera ser usado para realizar inversiones que generen una mayor utilidad al final del ejercicio.

Finalmente, se elaboró un informe con datos específicos, luego de haber puesto en práctica el proceso metodológico a los estados financieros de la distribuidora, en el cual se encuentran los resultados obtenidos, conclusiones y recomendaciones, que sirvan para mejorar el desempeño de la misma. En este informe se evidenció el buen nivel económico y financiero que tiene la empresa, un aspecto importante que posee la empresa es que sus actividades están financiadas en su totalidad por el aporte que han realizado sus socios en la constitución de la compañía, de igual manera, se pudiera mejorar diferentes aspectos, como la puesta en práctica de los diferentes manuales que reduzcan deudas por cobrar y por pagar; otro aspecto importante es el tomar la decisión de realizar inversiones, o buscar la mejora de sus actividades para no tener dinero improductivo que posee la empresa y no genera rentabilidad, esto con la finalidad de mejorar el nivel empresarial y obtener un mayor margen de utilidad.

Palabras clave: Análisis vertical, Análisis horizontal, Indicadores financieros, EVA, Dupont.

2.1 Abstract

The Curricular Integration Work entitled "Financial Analysis of Distribuidora Palacios Soto y Cía. Apromed, in the city of Loja, for the period 2020-2021" was carried out with the purpose of obtaining the title of Bachelor in Accounting and Auditing, and to interpret, compare, and study the financial statements in order to obtain a real diagnosis of the economic and financial situation.

The general objective was achieved by applying the analysis to the distributor's financial statements, interpreting each result through different methods and techniques, and proposing corrective measures to aid decision-making and well-being.

To fulfill the specific objectives, the financial structure was initially established, allowing us to determine the percentage of participation of each item that composes the financial statements. Likewise, vertical and horizontal analyses were applied to the financial statements to determine the movement, distribution, and variations that each account has undergone in the periods studied. Different indicators were then used to determine the liquidity, activity, indebtedness, and profitability of the distributor. The Dupont system facilitated the understanding of the economic performance and the evaluation of efficiency in resource utilization. Similarly, the application of Economic Value Added (EVA) allowed us to truly understand the economic benefit after covering expenses and projected profitability.

Through the application of vertical analysis, it became evident that as a commercial company, the distributor's foundation lies in inventories available for sale. In 2020, inventories accounted for 56.60% of its total assets, and in 2021, they accounted for 63.70%. In the horizontal analysis, an increase in revenue from \$3,065,143.22 was observed from 2020 to 2021, representing an increase in the volume of the distributor's sales. Similarly, there was a decrease in accounts payable of \$11,361.27 from one period to another, which is significant in reducing liabilities to third parties.

Regarding financial indicators, it was observed that the current liquidity exceeds the standard range of one to two. In 2020, it was 2.11, and in 2021, it was 2.12, indicating that the distributor has unproductive money that could be used to make investments that generate higher profitability at the end of the fiscal year.

Finally, a report was prepared with specific data after implementing the methodological process to the distributor's financial statements. This report includes the obtained results, conclusions,

and recommendations aimed at improving its performance. The report highlighted the good economic and financial level of the company. One important aspect of the company is that its activities are fully financed by the contributions made by its partners in the establishment of the company. Additionally, various aspects could be improved, such as the implementation of different manuals to reduce accounts receivable and accounts payable. Another important aspect is the decision to make investments or seek improvement in activities to avoid having unproductive money that does not generate profitability. This is done with the aim of improving the company's level and achieving a higher margin of profit.

Keywords: Vertical analysis, horizontal analysis, financial indicators, EVA, Dupont.

3. Introducción

El análisis financiero es un proceso muy importante para la administración de una empresa, ya que permite conocer la posición económica y financiera en la que se encuentra, mediante la recopilación, comparación e interpretación de los estados financieros, y con los resultados obtenidos se pueda tomar medidas correctivas.

El presente Trabajo de Integración Curricular brinda un gran aporte a la distribuidora, ya que mediante los distintos métodos aplicados se ha determinado la situación en la que se encuentra, de igual manera, si está siendo rentable la actividad que está realizando y como mejorar su situación con visión a futuro; los resultados obtenidos se encuentran plasmados en un informe detallado, con conclusiones y recomendaciones que guíen a los administrativos a buscar la mejora de la situación económica-financiera de la distribuidora.

La estructura del Trabajo de Integración Curricular es la siguiente: **Título**, que es el tema del Trabajo de Integración Curricular, **Resumen**, es una síntesis sobre el cumplimiento de los objetivos planteados, **Introducción**, indica la importancia de la temática, el aporte que brinda a la entidad objeto de estudio y como se encuentra estructurado el trabajo; **Marco Teórico**, es donde se recopila las referencias, conceptos, en el que se sustenta el trabajo; **Metodología**, hace referencia a los métodos y las técnicas que se pusieron en práctica en el desarrollo del trabajo de integración curricular; **Resultados**, está integrado por el contexto empresarial, el proceso de análisis vertical, horizontal, los indicadores de liquidez, actividad, endeudamiento y rentabilidad, finalmente, el informe dirigido a los administrativos de la distribuidora con las conclusiones y recomendaciones sobre el análisis aplicado; **Discusión**, explica cómo se encontraba la empresa antes y como se encuentra después de la aplicación del análisis financiero, **Conclusiones**, resumen de los datos más importantes del trabajo de integración curricular, **Recomendaciones**, son las diferentes sugerencias que se propone en busca de la mejora de la distribuidora; **Bibliografía**, es el listado del conjunto del material de consulta usado para el desarrollo del trabajo; **Anexos**, es el conjunto de documentos en los que se sustenta el trabajo de titulación realizado, como el Ruc, estados financieros debidamente legalizados, etc.

4. Marco Teórico

Empresa

Definición

La empresa es la persona natura o jurídica, pública o privada, lucrativa o no lucrativa, que asume la iniciativa, decisión, innovación y riesgo para coordinar los factores de producción, en la forma más ventajosa para producir y/o distribuir bienes y/o servicios que satisfagan las necesidades humanas y, por ende, a la sociedad en general. (Estupiñan Angaitán, 2020)

Objetivos

Los objetivos son resultados que esperamos obtener mediante acciones que buscan resultados positivos para la organización como afirma Físico (2021) la empresa debe trazarse los siguientes objetivos:

- Maximizar beneficios.
- Crecer y expandirse.
- Adaptarse al medio.
- Diferenciar sus productos y fidelizar a sus clientes.
- Aumentar la productividad. (pág. 10)

Elementos

Las empresas se conforman por varios elementos que son necesarios para realizar sus actividades. Según Arguello, etc. (2020) dentro de la clasificación se encuentra:

- **Recursos Humanos:** están compuestos por los trabajadores que conforman la mano de obra necesaria para realizar las actividades y empresarios que coordinan y organizan las actividades.
- **Recursos Materiales:** constituyen la materia prima y cualquier otro recurso natural extraído de la naturaleza y capital físico que representa el capital obtenido mediante el trabajo realizado por las personas.
- **Recursos Inmateriales:** están constituidos por aspectos difíciles de valorar, como el conocimiento sobre determinada actividad, las marcas, patentes, etc. (pág. 15)

Empresa comercial

Definición

Según afirma Rey (2021) las empresas comerciales “son las que compran y venden bienes sin someterlos a ninguna transformación física dentro de la empresa” (pág. 4).

Helmut (2018) afirma que, una empresa comercial es aquella compañía o sociedad dedicada a actividades relacionadas con la compraventa o distribución de bienes o mercancías. Existen diferentes formas de poder organizar una empresa comercial para los fines legales y fiscales. Sin embargo cualquiera sea su estructura, el elemento común es que buscan el beneficio económico. Entonces, una empresa comercial es una organización que tiene un afán de lucro. El comercio también se considera a menudo a gran escala, lo que significa que requiere el intercambio de cantidades sustanciales de bienes, servicios y dinero. (pág. 8)

Importancia

Según Riquelme (2022) este tipo de empresas son importantes ya que “cumplen la función de intermediarios entre los productores y los compradores; se encargan de la distribución, traslado, almacenaje y venta de los productos.” (pág. 26)

La importancia de una empresa comercial recae en el satisfacer de la mejor forma las necesidades del consumidor, para contribuir al desarrollo económico y social del sistema dentro del cual opera la empresa; de igual manera, con esto crear utilidad para retribuir justamente a los accionistas por el capital y el riesgo de inversión que representa. (Mosquera Torres, 2018)

Función

Como afirma Acebrón, et. al (2020) la empresa comercial es encargada de hacer de intermediaria entre empresas y consumidores, estas funciones conectan con los mercados y básicamente lo hacen de las siguientes maneras:

- Siendo conocedores de la necesidad que existe en un mercado determinado, ya sea de los consumidores o de otras empresas dependiendo del producto o productos que se comercialicen.
- Poniendo en marcha la demanda existente, o lo que es lo mismo, crear y generar una necesidad concreta sobre el producto o productos que se están vendiendo.
- Por otra parte, también puede suplir la necesidad de la demanda dándoles lo que piden. Para ello, por su puesto deberán tener el producto o productos que demande

la necesidad pertinente, además deberán tener en el punto de mira la competencia que exista, la rentabilidad y cumplir los objetivos fijados en cuanto a la venta. (pág. 18)

Objetivos

Como afirma Ayensa (2017) los objetivos que se plantean las empresas comerciales son los siguientes:

- Liderar el mercado.
- Incrementar las ventas.
- Aumentar los ingresos.
- Generar mayores beneficios.
- Aumentar la rentabilidad.
- Alcanzar una mayor cuota de mercado.
- Convertirse en una marca líder en el mercado.
- Alcanzar un nivel de prestigio como marca.
- Aumentar el número de clientes.
- Incrementar el número de activos
- Crecer.
- Sobrevivir.

Características

Según López (2020) las empresas comerciales tienen las siguientes características:

- Compra bienes y los vende.
- El comprador puede ser el consumidor final u otra empresa.
- No transforma los bienes que compra. (Empresa Comercial, pág. 12)

Estados financieros

Definición

Como afirma Román (2018) “los estados financieros son la manifestación fundamental de la información financiera; son la representación estructurada de la situación y desarrollo financiero de una entidad a una fecha determinada o por un periodo definido”

Objetivo

El objetivo de los estados financieros es suministrar información acerca de la situación financiera, el rendimiento financiero y de los flujos de efectivo de una entidad, que sea útil a una amplia variedad de usuarios a la hora de tomar decisiones económicas. (Espejo Jaramillo & Lopez, 2018, pág. 514)

Características Cualitativas

Para Pérez y Veiga (2019) las características cualitativas de los estados financieros son:

1. **Utilidad:** Ayuda a percibir la posición financiera de la empresa en un punto específico en el tiempo.
2. **Confiabilidad:** Que a su vez implica la veracidad, representatividad, objetividad, verificabilidad e información suficiente
3. **Relevancia:** Que implica la posibilidad de predicción y confirmación y la importancia relativa
4. **Comprensibilidad:** Deben integrar todas las actividades u operaciones de la empresa, manteniendo coherencia para fácil entendimiento.
5. **Comparabilidad:** Facilidad de comparación de los estados de la empresa entre periodos o con una empresa que realice la misma actividad con el fin de identificar tendencias de su situación.
6. **Materialidad:** La información no debe oscurecerse agregando partidas o mostrando partidas inmatrimales.

Usuarios

Según afirma Román Fuentes (2018) los usuarios generales de la información financiera pueden clasificarse en los siguientes grupos:

- a) **Accionistas y Dueños:** Que incluyen a socios, asociados y miembros, que proporcionan recursos a la entidad que son directa y proporcionalmente compensados de acuerdo a sus aportaciones;
- b) **Patrocinadores:** Que incluyen a patronos, donantes, asociados y miembros, que proporcionan recursos que no son directamente compensados;
- c) **Órganos de Supervisión y Vigilancia Corporativos:** Internos o Externos, que son responsables de supervisar y evaluar la administración de las entidades;
- d) **Administradores:** Que son responsables de cumplir con el mandato de los cuerpos de gobierno y dirigir las actividades operativas;

- e) **Proveedores:** Que son los que proporcionan bienes y servicios para la operación de la entidad;
- f) **Acreeedores:** incluyendo a instituciones financieras y otro tipo de acreedores;
- g) **Empleados;**
- h) **Clientes y Beneficiarios:** quienes reciben servicios o productos de entidades;
- i) **Unidades Gubernamentales:** responsables de establecer políticas económicas, monetarias y fiscales, así como, participar en la actividad económica al conseguir financiamientos y asignar presupuesto gubernamental;
- j) **Contribuyentes de Impuestos:** aquellos que fundamentalmente aportan físico y están interesados en la actuación y rendición de cuentas de las unidades gubernamentales;
- k) **Organismos Reguladores:** encargados de regular, promover y vigilar los mercados financieros, y;
- l) **Otros Usuarios:** que incluyen a otros interesados no comprendidos en los apartados anteriores, tales como público inversionista, analistas financieros y consultores.
(pág. 36)

Clasificación

Según Castro (2021) los estados financieros se clasifican de la siguiente manera:

- Estado de situación financiera.
- Estado de resultados del ejercicio.
- Estado de cambios en el patrimonio neto.
- Estado de flujos de efectivo.
- Notas a los estados financieros. (pág. 42)

Partes que integran los estados financieros

Los estados financieros deberán cumplir con las siguientes partes, afirma Román Fuentes (2018):

1. **Encabezado:** En esta parte deberá anotarse el nombre, razón o denominación social de la entidad y establecer la fecha o el periodo contable por el cual están formulados.
2. **Cuerpo:** En esta parte se refleja la parte medular de cualquier estado financiero, es decir, el resultado de las operaciones, la situación financiera, los cambios en esta o las variaciones ocurridas en el capital contable.

3. *Pie:* En esta parte se integra con los nombres y firmas de las personas que intervinieron en su formulación y autorización, de manera que invariablemente deberán aparecer los nombres y firmas del contador que preparó la información y del gerente general, administrador o propietario de la empresa; en esta parte debe constar el lugar y fecha de formulación y autorización, de igual manera enfatizar en la fecha, ya que para efectos de identificar el periodo posterior deberá precisarse el lapso de tiempo comprendido entre los estados financieros y la fecha en la que fueron autorizados por la administración para sus fines. (pág. 16)

Estados Financieros Consolidados NIIF 10

Objetivo

El objetivo de esta NIIF es establecer los principios para la presentación y preparación de estados financieros consolidados cuando una entidad controla una o más entidades distintas.

Alcance

Una entidad presentará estados financieros consolidados. Esta NIIF se aplica a todas las entidades excepto a las siguientes:

1. Una entidad no necesita presentar estados financieros consolidados si cumple todas las condiciones siguientes:
 - Es una subsidiaria total o parcialmente participada por otra entidad y todos sus otros propietarios, incluyendo los titulares de acciones sin derecho a voto, han sido informados de que la controladora no presentará estados financieros consolidados y no han manifestado objeciones a ello;
 - Sus instrumentos de deuda o de patrimonio no se negocian en un mercado público;
 - No registra sus estados financieros, ni está en proceso de hacerlo, en una comisión de valores u otra organización reguladora, con el propósito de emitir algún tipo de instrumentos en un mercado público; y
 - Su controladora final, o alguna de las controladoras intermedias, elabora estados financieros consolidados que se encuentran disponibles para uso público y cumplen con las NIIF, en los cuales las subsidiarias se consolidan o miden a valor razonable con cambios en resultados de acuerdo con esta NIIF.

2. Esta Norma no se aplica a los planes de beneficios post-empleo u otros planes de beneficios a largo plazo a los empleados a los que se aplica la NIC 19 Beneficios a los Empleados.
3. Una controladora que es una entidad de inversión no presentará estados financieros consolidados si se le requiere.

Estado de Situación Financiera

Definición

El estado de situación financiera es el informe que presenta de manera detallada, completa y razonable los importes de las partidas del activo, pasivo y patrimonio a una fecha determinada, en base a estándares internacionales que permiten la comprensibilidad, confiabilidad y comparabilidad de la información financiera. Constituye una herramienta fundamental para la toma de decisiones de inversores, prestamistas y propietarios; por otra parte, el estado de situación financiera refleja la gestión financiera realizada por los administradores de la empresa. (Espejo Jaramillo & Lopez, 2018)

Estructura del Estado de Situación Financiera NIC 1

El estado de situación financiera incluirá partidas que presenten los siguientes importes:

- Propiedades, planta y equipo;
- Propiedades de inversión;
- Activos intangibles;
- Activos financieros;
- Grupos de contratos dentro del alcance de la NIIF 17 que son activos, desglosados como requiere el párrafo 78 de la NIIF 17;
- Inversiones contabilizadas utilizando el método de la participación;
- Activos biológicos dentro del alcance de la NIC 41 agricultura;
- Inventarios;
- Deudores comerciales y otras cuentas por cobrar;
- Efectivo y equivalentes al efectivo;
- El total de activos clasificados como mantenidos para la venta y los activos incluidos en grupos de activos para su disposición, que se hayan clasificado como mantenidos para la venta de acuerdo con la NIIF 5 activos no corrientes mantenidos para la venta y operaciones discontinuadas;
- Acreedores comerciales y otras cuentas por pagar;

- Provisiones;
- Pasivos financieros;
- Grupos de contratos dentro del alcance de la NIIF 17 que son pasivos que deben ser desglosados;
- Pasivos y activos por impuestos corrientes, según se definen en la NIC 12 impuesto a las ganancias;
- Pasivos y activos por impuestos diferidos, según se definen en la NIC 12;
- Pasivos incluidos en los grupos de activos para su disposición clasificados como mantenidos para la venta de acuerdo con la NIIF 5;
- Participaciones no controladoras, presentadas dentro del patrimonio; y
- Capital emitido y reservas atribuibles a los propietarios de la controladora.

Elementos

Como afirma Espejo y Lopez, los elementos que conforman el estado de situación financiera son los siguientes:

1. **Activo corriente:** Está conformado por las partidas que la entidad pretende venderlo o consumirlo en el ciclo normal de operaciones, los mantiene principalmente con fines de negociación, espera realizarlos dentro de los doce meses siguientes a la fecha del ejercicio sobre el que se informa. Ejemplos: Efectivo y equivalentes al efectivo, Cuentas y documentos por cobrar, Inversiones financieras, Inventarios, etc.
2. **Activo no corriente:** Comprenden las partidas que por su naturaleza son a largo plazo; es decir, que su duración o vencimiento es superior a un año. Ejemplos: Propiedades, planta y equipo, Propiedades de inversión, Inversiones financieras, Activos intangibles, Activos por impuestos diferidos, etc.
3. **Pasivo corriente:** Son las obligaciones o compromisos que se espera cancelar en el ciclo normal de operaciones, se mantiene con fines de negociación y se liquidarán dentro de los doce meses siguientes a la fecha del ejercicio sobre el que se informa. Ejemplos: Cuentas y documento por pagar, Beneficios a empleados, Porción corriente de beneficios a empleados de largo plazo, Impuestos por pagar, Obligaciones financieras (porción corriente), etc.
4. **Pasivo no corriente:** Representan las obligaciones o compromisos de la empresa con vencimiento superior a un año. Ejemplo: Cuentas y documento por pagar, Beneficios a empleados, Impuestos por pagar, Obligaciones financieras, etc.

Patrimonio: Comprenden las partidas que se relacionan con Capital, Reservas, Resultados acumulados y Otros resultados integrales. (pág. 518)

Estado de Resultados

Definición

El estado del resultado integral es un informe financiero que presenta de manera ordenada y clasificada los ingresos provenientes de las actividades del giro del negocio; los costos y gastos que se generen de dichas actividades en un periodo determinado y la utilidad o pérdida del ejercicio. La diferencia entre los ingresos y gastos constituye el rendimiento o utilidad del ejercicio económico; cuando los gastos son mayores a los ingresos, el resultado es una pérdida del ejercicio económico.

La utilidad del ejercicio constituye la base para el cálculo de la participación a trabajadores, luego de deducir ésta, se determina el impuesto a la renta, obteniendo la utilidad neta del ejercicio; a continuación, se presentan los otros resultados integrales que no afectan a los resultados del ejercicio, para determinar el resultado integral total del ejercicio. (Espejo Jaramillo & Lopez, 2018)

Estructura del Estado de Resultado Integral NIC 1

El estado del resultado del periodo presentará:

- El resultado del periodo (ingreso menos costo y gasto);
- Otro resultado integral total;
- El resultado integral del periodo, siendo el total del resultado del periodo y otro resultado integral.

Cuando una entidad presente el estado de resultados sin la sección de resultado del periodo, lo hará por separado, de la siguiente manera:

1. Resultado del periodo atribuible a:
 - Participaciones no controladoras y
 - Propietarios de la controladora.
2. Resultado integral del periodo atribuible a:
 - Participaciones no controladoras y
 - Propietarios de la controladora.

Elementos

Como afirma Llorach, en el estado de resultados de una entidad deben constar los siguientes elementos:

1. **Ingresos:** También denominados ventas, este rubro se integra por los ingresos ordinarios que son generados por la actividad preponderante de la entidad, obtenidos por su giro principal y que se derivan de transacciones internas; y los ingresos no ordinarios que se derivan de transacciones inusuales, es decir, no son propios de la entidad.
2. **Costos y Gastos:** Los costos y gastos, para fines de estados financieros, son decrementos de los activos o incrementos de los pasivos de una entidad durante un periodo contable; los costos son esfuerzos que la empresa realiza para obtener ingresos, en cuanto a los gastos hay dos tipos, los ordinarios que son aquellos directamente relacionados con el giro del negocio y de ellos depende la generación de ingresos y los no ordinarios que son por motivo distinto del giro del negocio.
3. **Utilidad Neta:** Es el valor residual de los ingresos de una entidad lucrativa, después de haber disminuido sus costos y gastos relativos en el estado de resultados siempre que estos últimos sean menores que dichos ingresos durante el periodo contable.

Estado de Flujos de Efectivo

Definición

El Estado de flujos de efectivo provee a los usuarios de los estados financieros, información fundamental, condensada y comprensible, sobre los movimientos de ingresos y egresos del efectivo y equivalentes al efectivo de la empresa durante un periodo determinado, sirve de base para evaluar la capacidad de generar efectivo y equivalentes al efecto y las necesidades de financiamiento de la entidad.

Cuando se usa de forma conjunta con el resto de los estados financieros, suministra información que permite a los usuarios evaluar los cambios en los activos netos de la entidad, su estructura financiera y su capacidad para modificar tanto los importes como las fechas de cobros y pagos, a fin de adaptarse a la evolución de las circunstancias y a las oportunidades que se puedan presentar. La información acerca de los flujos de efectivo es útil para evaluar la capacidad que la entidad tiene para generar efectivo y equivalentes al efectivo, permitiendo a los usuarios desarrollar modelos para evaluar y comparar el valor actual de los flujos netos de

efectivo de diferentes entidades. También posibilita la comparación de la información sobre el rendimiento de la explotación de diferentes entidades. (Espejo Jaramillo & Lopez, 2018)

Estructura del Estado de Flujos del Efectivo NIC 7

El estado de flujos de efectivo informará acerca de los flujos de efectivo habidos durante el periodo, clasificándolos por actividades de operación, de inversión y de financiación. Cada entidad presenta sus flujos de efectivo procedentes de las actividades de operación, de inversión y de financiación, de la manera que resulte más apropiada según la naturaleza de sus actividades. La clasificación de los flujos según las actividades citadas suministra información que permite a los usuarios evaluar el impacto de las mismas en la posición financiera de la entidad.

Actividades de operación

El importe de los flujos de efectivo procedentes de actividades de operación es un indicador clave de la medida en la cual estas actividades han generado fondos líquidos suficientes para reembolsar los préstamos, mantener la capacidad de operación de la entidad, pagar dividendos y realizar nuevas inversiones sin recurrir a fuentes externas de financiación.

Los flujos de efectivo procedentes de las actividades de operación se derivan fundamentalmente de las transacciones que constituyen la principal fuente de ingresos de actividades ordinarias de la entidad. Por tanto, proceden de las operaciones y otros sucesos que entran en la determinación de las ganancias o pérdidas netas.

Actividades de inversión

La información a revelar por separado de los flujos de efectivo procedentes de las actividades de inversión es importante, porque tales flujos de efectivo representan la medida en la cual se han hecho desembolsos para recursos que se prevé van a producir ingresos y flujos de efectivo en el futuro. Solo los desembolsos que den lugar al reconocimiento de un activo en el estado de situación financiera cumplen las condiciones como actividades de inversión.

Actividades de financiación

Es importante la presentación separada de los flujos de efectivo procedentes de actividades de financiación, puesto que resulta útil al realizar la predicción de necesidades de efectivo para cubrir compromisos con los suministradores de capital a la entidad.

Estado de Cambios en el Patrimonio

Definición

El Estado de cambios en el patrimonio neto representa la evolución del patrimonio de una empresa, durante el ejercicio económico, identificando el origen de los cambios producidos, de tal manera que permita conciliar el patrimonio neto inicial con el patrimonio neto final. (Espejo Jaramillo & Lopez, 2018)

Como afirma Tanaca (2017), el estado de cambios en el patrimonio muestra las variaciones ocurridas en las distintas partidas patrimoniales durante un periodo determinado, este estado nos revela la situación financiera de la organización en lo referente a las variaciones que han existido en las partidas que conforman el patrimonio, en los que puede constar el saldo de las partidas patrimoniales del inicio del periodo, ajustes de ejercicios anteriores, variaciones en las partidas patrimoniales, utilidad o pérdida del ejercicio, distribuciones o asignaciones efectuadas en el periodo, saldos de partidas patrimoniales al final del periodo.

Estructura del Estado de Flujos del Efectivo NIC 1

El estado de cambios en el patrimonio incluye la siguiente información:

1. El resultado integral total del periodo, mostrando de forma separada los importes totales atribuibles a los propietarios de la controladora y los atribuibles a las participaciones no controladoras;
2. Para cada componente de patrimonio, los efectos de la aplicación retroactiva o la reexpresión retroactiva reconocidos según la NIC 8; y
3. Para cada componente del patrimonio, una conciliación entre los importes en libros, al inicio y al final del periodo, revelando por separado (como mínimo) los cambios resultantes de:
 - El resultado del periodo;
 - Otro resultado integral; y
 - Transacciones con los propietarios en su calidad de tales, mostrando por separado las contribuciones realizadas por los propietarios y las distribuciones a éstos y los cambios en las participaciones de propiedad en subsidiarias que no den lugar a una pérdida de control.

Notas aclaratorias

Para Quevedo (2018), las notas aclaratorias son parte integrante de la información básica financiera, estas notas se clasifican en tres grupos:

1. **Las notas sobre políticas contables:** Son aquellas referentes a valuación de inversiones en valores, valuación de inventarios, métodos y tasa de depreciación, tratamiento contable, bases de consolidación, valuación de inversiones en acciones de compañías asociadas y subsidiarias, reexpresión de estados financieros.
2. **Las notas aclaratorias:** Dado que los estados financieros presentan información resumida y sus rubros reflejan un proceso de condensación de cuentas para integrarse en partidas o grupos de partidas, se considera indispensable incluir en notas un desglose de cómo se integran los saldos de cuentas por cobrar, inventarios, activos fijos, etcétera.
3. **Las notas adicionales:** Dentro de estas notas se debe incluir cualquier nota que consideremos importante que ayude a entender los estados financieros. (pág. 14)

Análisis financiero

Definición

Como afirma Nava (2017) “es una técnica de evaluación del comportamiento operativo de una empresa, que facilita el diagnóstico de la situación actual y la predicción de cualquier acontecimiento futuro; a su vez está orientado hacia la consecución de objetivos preestablecidos”

García Padilla (2018), indica que, el análisis de estados financieros, también conocido como análisis económico-financiero, análisis de balances o análisis contable, es un conjunto de técnicas utilizadas para diagnosticar la situación y perspectivas de la empresa con el fin de poder tomar decisiones adecuadas que mejoren el funcionamiento económico y financiero de la empresa. (pág. 9)

Importancia

Barreto Granda (2020) afirma que es importante porque permite realizar una evaluación a la empresa tomando en consideración datos obtenidos de los estados financieros con datos históricos para la planeación a largo, mediano y corto, resulta útil para las empresas ya que permite saber sus puntos débiles y de esta manera corregir desviaciones aprovechando de manera adecuada las fortalezas.

Un análisis financiero es importante para llevar los resultados obtenidos a su punto óptimo deseado; es decir que, si los resultados son bajos, la labor de la administración o gerencia, será concretar esfuerzos en incrementar tales resultados; si las cifras indican un nivel cercano, igual o superior a los niveles permitidos de referencia, deberán trabajar en mantener dichos niveles en los diferentes puntos analizados tales como: inventario, convertibilidad a efectivo, rentabilidad, inversiones, tanto en activos fijos o aportes de los socios (Merlo, 2022)

Objetivos

Según afirma Ochoa et al. (2018) los objetivos del análisis financiero son los siguientes:

- Analizar las tendencias de las variables financieras involucradas en las operaciones de la empresa.
- Evaluar su situación económica y financiera para determinar el nivel de cumplimiento de los objetivos preestablecidos.
- Verificar la coherencia de información contable con la realidad de la empresa.
- Identificar los problemas existentes.
- Aplicar los correctivos pertinentes y orientar a la gerencia hacia una planificación financiera eficiente y efectiva. (pág. 29)

Herramientas Financieras

Como manifiesta Ascanio (2018) existen herramientas necesarias para poder realizar un análisis financiero completo que son:

1. Balance General.
2. Balance de Pérdidas y Ganancias.
3. Análisis de indicadores o Índices.
4. Razones financieras.
5. Sistema DUPONT
6. Valor Económico Agregado (EVA)

Principales Usuarios

Quevedo (2018) afirma que, desde una perspectiva externa, los estados financieros también son de gran utilidad para todas aquellas personas interesadas en conocer la situación y evolución de la empresa, tales como:

- Accionistas
- Estado

- Analistas de la bolsa de valores
- Público en general
- Cámaras de comercio
- Proveedores
- Clientes
- Empleados, comités de empresa y sindicatos
- Analistas financieros
- Administración pública
- Competidores
- Inversores y potenciales compradores. (pág. 14)

Limitaciones

Jiménez y García (2019), explican que, en la aplicación de cualquier conjunto de técnicas a la gestión empresarial, como es el caso del análisis de estados financieros, existen varias limitaciones que hay que tener en cuenta:

- Suele basarse en datos históricos por lo que a veces falta la suficiente perspectiva sobre hacia dónde va la empresa.
- Los datos de las empresas acostumbran a referirse a la fecha de cierre del ejercicio, normalmente el 31 de diciembre de cada año, En muchas empresas, la situación al final del ejercicio no es totalmente representativa por existir grandes estacionalidades en las ventas, en la producción, en los gastos, en los cobros o en los pagos.
- A veces las empresas manipulan sus datos contables, con lo que estos dejan de representar adecuadamente la realidad.
- La información contable no suele estar ajustada para corregir los efectos de la inflación, con lo que algunas partidas, como los inmovilizados, las existencias, el capital y reservas o las amortizaciones no siempre son representativos de la realidad.
- No siempre es posible obtener datos del sector en el que opera la empresa con el fin de poder realizar comparaciones. (pág. 31)

Fases

Como afirma Blaine (2020), existen tres fases para poder realizar un análisis financiero a los estados financieros de una entidad:

- 1. Recopilación:** En esta fase se reúne toda la información cualitativa y cuantitativa de la empresa, en cuanto a la cualitativa se recopila información interna y externa, información que hace referencia al ente económico, a su composición o estructura para el desarrollo de las actividades empresariales.
- 2. Interpretación:** La información obtenida tras la aplicación de cada una de las herramientas consideradas, debe ser analizada e interpretada con el fin de que resulte de utilidad para la directiva de la empresa.
- 3. Comparación:** Después de realizar los diferentes cálculos e interpretar, se procede a comparar las cifras de los diferentes periodos y a relacionar dichos datos con toda la información obtenida de forma cualitativa; se genera un informe explicando la situación de la empresa, posteriormente se dan recomendaciones y, finalmente, se emiten conclusiones.

Clasificación

Existen dos tipos, el análisis vertical y horizontal, que al aplicarlos contribuirá a la toma de decisiones dentro de la empresa, a continuación se hablará de cada uno de ellos:

Análisis Vertical

El análisis vertical “es una técnica del análisis financiero que permite conocer el peso porcentual de cada partida de los estados financieros de una empresa en un periodo de tiempo determinado” (Rus Arias, 2020)

Como indica Guerra Correa (2023) el análisis vertical muestra como está compuesta la estructura de un estado financiero dentro de un periodo determinado, cuya composición se puede comparar con el periodo anterior u otros periodos previos para conocer cómo se modificó la estructura del estado financiero que corresponda de un periodo a otro, o bien, como se ha modificado la estructura en cierto plazo de tiempo.

Importancia

Su importancia se basa en conocer el porcentaje de participación que tiene cada rubro dentro de un total, teniendo en cuenta sus necesidades financieras y operativas nos permitirá analizar si su valor es el adecuado para la empresa.

Características

- Su análisis se realiza con información de un solo periodo.
- Muestra la relevancia de cada una de las cuentas dentro de un estado financiero.

- Permite determinar falencias para el planteamiento de políticas que permitan corregirlas.
- Indica la estructura del estado financiero estudiado.

Cálculo

$$\text{Análisis Vertical} = \frac{\text{Valor de Cada Cuenta}}{\text{Total del Grupo al que Pertenecer}} * 100$$

Procedimiento

Como el objetivo es determinar el porcentaje que representa cada cuenta en el total de su masa patrimonial lo que hacemos es dividir la cuenta por el total y multiplicamos por 100. Se considera el total del Activo y el total del Patrimonio neto y Pasivo para las cuentas de balance y el total del valor de las ventas para las de pérdidas y ganancias.

Análisis Horizontal

El análisis horizontal consiste en comparar estados financieros homogéneos en periodos consecutivos. Con éste podemos observar si los resultados financieros de una empresa han sido positivos o negativos y también identificar si los cambios que han presentado merecen o no importancia para darles la atención pertinente. (Lavalle Burguete, 2016)

“Su aplicación puede ser útil para la determinación del presupuesto del siguiente periodo contable, o bien, para efectos del control presupuestal, incluso para llevar a cabo proyecciones de la información financiera de ciertos periodos, según se requiera.” (Guerra Correa, 2023)

Importancia

Es importante porque permite determinar la variación que ha sufrido una determinada cuenta en un periodo respecto a otro, indicando si hubo un aumento o una disminución en su valor.

Características

- Su análisis se realiza con información de dos periodos.
- Muestra si una cuenta sufrió un aumento o una disminución de un periodo a otro.
- Permite identificar la evolución que ha tenido cada rubro en el estado financiero y cómo evolucionará en el futuro.

Cálculo

$$\text{Análisis Horizontal (Variación Relativa)} = \left(\frac{\text{Valor en año 2}}{\text{Valor en año 1}} - 1 \right) * 100$$

$$\text{Análisis Horizontal (Variación Absoluta)} = \text{Año 2} - \text{Año 1}$$

Procedimiento

Lo primero que debemos hacer para empezar el análisis horizontal es seleccionar el año base que, normalmente, será el más antiguo y nos servirá como base para comparar la evolución para, después, calcular, para cada una de las partidas de la cuenta de resultados y el balance, la variación porcentual respecto al año base.

Indicadores financieros

Definición

Afirma Cabrera y Gutiérrez (2019) las razones o indicadores financieros son los cálculos matemáticos que se relacionan con diferentes grupos de cuentas de los estados financieros y que permiten determinar puntos fuertes y débiles de una empresa. Para evitar los problemas que plantean las compañías de diferentes tamaños, consiste en calcular y comparar las razones financieras. Tales razones son formas de comparar e investigar las relaciones que existen entre distintos elementos de la información financiera (Cabrera & Gutiérrez Lara, 2019)

Objetivo

Como afirma García y Paredes (2019) el objetivo de los indicadores financieros, es analizar y simplificar las cifras de los estados financieros, realizar comparaciones históricas, interpretar los datos presentes en los informes financieros y permitir evaluar la situación de las empresas (pág. 11)

Importancia

Según Nuñez (2018) “los indicadores financieros son importantes ya que permiten realizar un diagnóstico de las finanzas de tu empresa y evaluar tu equilibrio financiero, tu índice de rentabilidad y la independencia financiera con las cuentas” (pág. 32)

Clasificación

Los indicadores financieros son importantes para toda empresa, se emplea para evaluar su situación, a continuación se detalla los indicadores con su respectiva fórmula; donde se

encuentran los indicadores de liquidez, indicadores de actividad, indicadores de endeudamiento e indicadores de rentabilidad.

Indicadores de Liquidez

Los indicadores de liquidez “analizan la capacidad de una empresa de adquirir compromisos a corto plazo sin tener en cuenta su flujo de venta, el tiempo o la incertidumbre de los demás activos” (Romina, 2022)

1. ***Liquidez Corriente:*** Este índice relaciona los activos corrientes frente a los pasivos de la misma naturaleza. Cuanto más alto sea el coeficiente, la empresa tendrá mayores posibilidades de efectuar sus pagos a corto plazo.

La liquidez corriente muestra la capacidad de las empresas para hacer frente a sus vencimientos de corto plazo, estando influenciada por la composición del activo circulante y las deudas a corto plazo, por lo que su análisis periódico permite prevenir situaciones de iliquidez y posteriores problemas de insolvencia en las empresas. (Superintendencia de Compañías, 2018)

$$\text{Liquidez Corriente} = \frac{\text{Activo Corriente}}{\text{Pasivo Corriente}}$$

Índice: 1,00 a 2,00

2. ***Prueba Ácida:*** Se conoce también con el nombre de prueba del ácido o liquidez seca. Es un indicador más riguroso, el cual pretende verificar la capacidad de la empresa para cancelar sus obligaciones corrientes, pero sin depender de la venta de sus existencias; es decir, básicamente con sus saldos de efectivo, el de sus cuentas por cobrar, inversiones temporales y algún otro activo de fácil liquidación, diferente de los inventarios.

$$\text{Prueba Ácida} = \frac{\text{Activo Corriente} - \text{Inventarios}}{\text{Pasivo Corriente}}$$

Índice: 0,50 – 1,00

No se puede precisar cuál es el valor ideal para este indicador, pero, en principio, el más adecuado podría acercarse a 1, siendo medido en veces, aunque es admisible por debajo de este nivel, dependiendo del tipo de empresa y de la época del año en la cual se ha hecho el corte del balance. Al respecto de este índice cabe señalar que existe una gran

diferencia, por razones obvias, entre lo que debe ser la prueba ácida para una empresa industrial, por ejemplo, que para una empresa comercial; pues de acuerdo con su actividad las cantidades de inventario que manejan son distintas, teniendo esta cuenta diferente influencia en la valoración de la liquidez. (Superintendencia de Compañías, 2018)

- 3. Capital Neto de Trabajo:** Este no es propiamente un indicador sino más bien una forma de apreciar de manera cuantitativa los resultados de la razón corriente. Dicho de otro modo, este cálculo expresa en términos de valor lo que la razón corriente presente como una relación. (Superintendencia de Compañías, 2018)

$$\text{Capital de Trabajo} = \text{Activo Corriente} - \text{Pasivo Corriente}$$

Índice: Valor positivo

El nivel aceptable de capital neto de trabajo puede variar dependiendo de la actividad, el tamaño entre otras características de la empresa, el capital neto de trabajo es medido en dólares.

Indicadores de Actividad

Los indicadores de actividades son “los que sirven para medir la rotación de distintos elementos del activo. Dependiendo del cálculo y de que se quiera saber, estos se pueden medir en veces que rota un activo en días del año” (Marco Sanjuán, 2017)

- 1. Rotación de Cartera:** Muestra el número de veces que las cuentas por cobrar giran, en promedio, en un periodo determinado de tiempo, generalmente un año.

$$\text{Rotación de Cartera} = \frac{\text{Ventas}}{\text{Cuentas por Cobrar}}$$

Índice: Mayor valor posible

La rotación de cartera no tiene un estándar definido, cuando es medido en veces; de igual manera, puede ser medido en días en el cual mientras sea bajo es mucho mejor ya que las cuentas de cobrar se efectivizan en menos tiempo.

Se debe tener cuidado en no involucrar en el cálculo de este indicador cuentas diferentes a la cartera propiamente dicha. Sucede que, en la gran mayoría de balances, figuran otras cuentas por cobrar que no se originan en las ventas, tales como cuentas por cobrar a socios, cuentas por cobrar a empleados, deudores varios, etc. Como tales derechos allí

representados no tuvieron su origen en una transacción de venta de los productos o servicios propios de la actividad de la compañía. (Superintendencia de Compañías, 2018)

2. Rotación de Cuentas por Pagar: Este indicador nos revela el número de veces durante un tiempo determinado en el que tu empresa ha pagado las deudas contraídas con proveedores; si este índice es demasiado bajo, puede interpretarse como que la empresa está teniendo problemas para pagar sus cuentas o que tiene plazos de crédito muy extensos; si su índice es normal la empresa está cumpliendo con el pago a sus proveedores, si es elevado no está aprovechando los términos de crédito ofrecidos, disminuyendo el flujo de caja disponible para reinvertir. De igual manera la rotación de cuentas por pagar en días muestra el número promedio de días que se tarda una empresa en realizar un pago, para calcularlo se divide los días que tiene un año entre la rotación. (Briceño Ramirez, 2017)

$$\text{Rotación de Cuentas por Pagar} = \frac{\text{Compras}}{\text{Cuentas por Pagar}}$$

Índice: Mayor valor posible

3. Rotación del Activo Fijo: Indica la cantidad de unidades monetarias vendidas por cada unidad monetaria invertida en activos inmovilizado; es medido en veces, sin tener un estándar fijo. Señala también una eventual insuficiencia en ventas; por ello, las ventas deben estar en proporción de lo invertido en la planta y en el equipo. De lo contrario, las utilidades se reducirán pues se verían afectadas por la depreciación de un equipo excedente o demasiado caro; los intereses de préstamos contraídos y los gastos de mantenimiento. (Superintendencia de Compañías, 2018)

$$\text{Rotación de Activo Fijo} = \frac{\text{Ventas}}{\text{Activo Fijo}}$$

Índice: Mayor valor posible

4. Rotación del Activo Total: La eficiencia en la utilización del activo total se mide a través de esta relación que indica también el número de veces que, en un determinado nivel de ventas, se utilizan los activos.

$$\text{Rotación de Activos Totales} = \frac{\text{Ventas}}{\text{Activo Total}}$$

Índice: Mayor valor posible

Este indicador se lo conoce como "coeficiente de eficiencia directiva", puesto que mide la efectividad de la administración. Mientras mayor sea el volumen de ventas que se pueda realizar con determinada inversión, más eficiente será la dirección del negocio. Para un análisis más completo se lo asocia con los índices de utilidades de operación a ventas, utilidades a activo y el período medio de cobranza. (Superintendencia de Compañías, 2018)

5. **Rotación de Inventarios:** La rotación de inventarios es un indicador que me dice cuántas veces al año una empresa cambia sus inventarios. Entre mayor sea el resultado de la RI en veces, es mejor, porque significaría que el producto se está vendiendo y que sólo se está manteniendo la cantidad de inventarios adecuada. El tener inventarios de más no es bueno, porque el mantenerlos implica un costo, como tampoco es bueno tener un inventario insuficiente porque si no se cumple con la demanda, también se incurre en costos, como perder la confianza de los clientes, descuentos por entrega tardía, etc. (Briceño Ramirez, 2017)

$$\text{Rotación de Inventarios} = \frac{\text{Costo de Ventas}}{\text{Inventarios}}$$

Índice: Mayor valor posible

6. **Ciclo de Conversión del Efectivo:** Es un indicador que mide el tiempo que transcurre desde que adquieres una materia prima hasta que puedes cobrar el producto o servicio que vendes; en otras palabras, mide que tan rápido puedes convertir el efectivo en más efectivo. No tiene un tiempo estándar pero mientras más bajo sea es mejor ya que se efectiviza la mercadería más rápido. Para calcularlo se debe restar al periodo de conversión de inventario (PCI), el periodo en el que se difieren las cuentas por pagar (PCP), y después sumar el periodo de cobro de las cuentas por cobrar (PCC), es decir:

$$\text{Ciclo de Conversión del Efectivo} = \text{P. P. Inventario} - \text{P. P. Cuentas por Pagar} + \text{P.P Cuentas por Cobrar}$$

Índice: Menor valor posible

Indicadores de Endeudamiento

Estos indicadores se basan en la comparación de los pasivos y el patrimonio neto para obtener una cifra que determina la solvencia de una organización; es decir, por cada dólar que produce tu empresa, qué porcentaje corresponde a una deuda. Su función es interpretar y

analizar la proporción de bienes propios financiados por deuda en una empresa. (Banco Pichincha, 2020)

1. **Endeudamiento del Activo:** Este índice permite determinar el nivel de autonomía financiera; este es medido en dólares. Cuando el índice es elevado indica que la empresa depende mucho de sus acreedores y que dispone de una limitada capacidad de endeudamiento, o lo que es lo mismo, se está descapitalizando y funciona con una estructura financiera más arriesgada. Por el contrario, un índice bajo representa un elevado grado de independencia de la empresa frente a sus acreedores. (Superintendencia de Compañías, 2018)

$$\text{Endeudamiento del Activo} = \frac{\text{Pasivo Total}}{\text{Activo Total}}$$

Índice: Menor valor posible

2. **Endeudamiento Patrimonial:** Este indicador mide el grado de compromiso del patrimonio para con los acreedores de la empresa. No debe entenderse como que los pasivos se puedan pagar con patrimonio, puesto que, en el fondo, ambos constituyen un compromiso para la empresa.

$$\text{Endeudamiento Patrimonial} = \frac{\text{Pasivo Total}}{\text{Patrimonio}}$$

Índice: Menor valor posible

Esta razón de dependencia entre propietarios y acreedores, sirve también para indicar la capacidad de créditos y saber si los propietarios o los acreedores son los que financian mayormente a la empresa, mostrando el origen de los fondos que ésta utiliza, ya sean propios o ajenos e indicando si el capital o el patrimonio son o no suficientes. (Superintendencia de Compañías, 2018)

3. **Endeudamiento del Activo Fijo:** El coeficiente resultante de esta relación indica la cantidad de unidades monetarias que se tiene de patrimonio por cada unidad invertida en activos fijos. Si el cálculo de este indicador arroja un cociente igual o mayor a 1, significa que la totalidad del activo fijo se pudo haber financiado con el patrimonio de la empresa, sin necesidad de préstamos de terceros.

$$\text{Endeudamiento del Activo Fijo} = \frac{\text{Patrimonio}}{\text{Activo Fijo Neto}}$$

Índice: Mayor a 1

Para elaborar este índice se utiliza el valor del activo fijo neto tangible (no se toma en cuenta el intangible), debido a que esta cuenta indica la inversión en maquinaria y equipos que usan las empresas para producir. (Superintendencia de Compañías, 2018)

Indicadores de Rentabilidad

En estos indicadores se evalúa el rendimiento que genera una inversión de forma global, cada componente de la estructura financiera de la empresa, tomando para ello la información generada por los estados financieros; de igual manera, sirve para medir su capacidad para obtener utilidades sobre los activos que gestionan, que es lo que esperan los socios e inversionistas de las personas que designan para administrar sus inversiones. (García, 2022)

1. **Margen Bruto:** Este índice permite conocer la rentabilidad de las ventas frente al costo de ventas y la capacidad de la empresa para cubrir los gastos operativos y generar utilidades antes de deducciones e impuestos, es medido en porcentaje.

$$\text{Margen Bruto} = \frac{\text{Ventas Netas} - \text{Costo de Ventas}}{\text{Ventas}}$$

Índice: Mayor valor posible

El método que se utilice para valorar los diferentes inventarios (materias primas, productos en proceso y productos terminados) puede incidir significativamente sobre el costo de ventas y, por lo tanto, sobre el margen bruto de utilidad. El valor de este índice puede ser negativo en caso de que el costo de ventas sea mayor a las ventas totales. (Superintendencia de Compañías, 2018)

2. **Margen Operacional:** La utilidad operacional está influenciada no sólo por el costo de las ventas, sino también por los gastos operacionales de administración y ventas. Los gastos financieros, no deben considerarse como gastos operacionales, puesto que teóricamente no son absolutamente necesarios para que la empresa pueda operar.

$$\text{Margen Operacional} = \frac{\text{Utilidad Operacional}}{\text{Ventas}}$$

Índice: Mayor valor posible

El margen operacional es medido en porcentaje, no tiene estándar fijo pero se lo puede interpretar por su comportamiento histórico o de igual manera poniendo como base a empresas similares. Este tiene gran importancia dentro del estudio de la rentabilidad de una empresa, puesto que indica si el negocio es o no lucrativo, en sí mismo,

independientemente de la forma como ha sido financiado. La utilidad operacional es resultado de los ingresos operacionales menos el costo de ventas y los gastos de administración y ventas, este índice puede tomar valores negativos, ya que no se toman en cuenta los ingresos no operacionales que pueden ser la principal fuente de ingresos para que las empresas tengan utilidades. (Superintendencia de Compañías, 2018)

3. Rentabilidad Operacional del Patrimonio: La rentabilidad operacional del patrimonio permite identificar la rentabilidad que le ofrece a los socios o accionistas el capital que han invertido en la empresa, sin tomar en cuenta los gastos financieros ni de impuestos y participación de trabajadores. Se mide en porcentaje y no existe un estándar base, pero mientras más alto es mejor. Por tanto, para su análisis es importante tomar en cuenta la diferencia que existe entre este indicador y el de rentabilidad financiera, para conocer cuál es el impacto de los gastos financieros e impuestos en la rentabilidad de los accionistas. (Superintendencia de Compañías, 2018)

$$\text{Rentabilidad Operacional del Patrimonio} = \frac{\text{Utilidad Operacional}}{\text{Patrimonio}}$$

Índice: Mayor valor posible

Sistema Dupont

Definición

Según Luzuriaga (2018) este sistema permite desglosar los componentes del rendimiento sobre el patrimonio para tomar decisiones y mejorar la rentabilidad; se deriva de los cálculos del rendimiento sobre los activos y del patrimonio. El sistema de análisis DuPont se utiliza para analizar los estados financieros de la empresa y evaluar su condición financiera. Reúne el estado de pérdidas y ganancias y el balance general en dos medidas de rentabilidad: el rendimiento sobre los activos totales (ROA) y el retorno sobre el patrimonio (ROE). (pág. 357)

Importancia

Castro (2020) afirma que este sistema se caracteriza por informar de acuerdo a una formula sencilla, el índice de rentabilidad de una empresa, lo cual es obviamente necesario para una compañía, empresario e inversionista, ya que, esto le permite realizar un análisis para la toma de decisiones y saber qué porcentaje hay de utilidad realmente.

Ventajas

La principal ventaja del sistema Dupont es que permite a la empresa dividir su rendimiento sobre el capital en diferentes componentes, de forma que los propietarios pueden analizar el rendimiento total de la empresa desde diversas dimensiones. De esta manera, y comparando con la media o con otras empresas del sector, se puede encontrar dónde la empresa tiene problemas. (Castro Becerra, 2020)

Cálculo

Rendimiento Sobre Activos (ROA)

El rendimiento sobre los activos depende de dos factores del margen y de la rotación. El margen se refiere a la utilidad neta derivada de las ventas, por ende, si se desea que la rentabilidad sea lo más alto posible deben existir altas utilidades, y para que eso ocurra existen dos alternativas: más ventas y /o menores gastos.

$$\text{Rendimiento Sobre Activos} = \frac{\text{Utilidad Neta}}{\text{Ventas}} \times \frac{\text{Ventas}}{\text{Activo Total}} = \frac{\text{Utilidad Neta}}{\text{Activo Total}}$$

Rendimiento Sobre Capital (ROE)

El multiplicador de capital corresponde al también denominado apalancamiento financiero que consiste en la posibilidad que se tiene de financiar inversiones sin necesidad de contar con recursos propios.

$$\text{Rendimiento Sobre Capital} = \frac{\text{Utilidad Neta}}{\text{Ventas}} \times \frac{\text{Ventas}}{\text{Activo Total}} \times \frac{\text{Activo Total}}{\text{Patrimonio}} = \frac{\text{Utilidad Neta}}{\text{Patrimonio}}$$

Elementos

Según Rodríguez (2019) los elementos para poder obtener el resultado del sistema Dupont, conformado por el Rendimiento sobre activos y Rendimiento sobre capital son:

1. **Margen de utilidad en ventas o margen neto:** Hay algunos productos que no tienen gran rotación, es decir, que se venden en lapsos amplios de tiempo. La empresa que solo venden este tipo de productos depende mucho del margen de utilidad para cada una de las ventas. Si existe un buen margen se permite una rentabilidad alta sin vender demasiados productos. Estas empresas no utilizan de manera efectiva sus activos y trabajadores por el capital inmovilizado.

2. **Rotación de activos:** Se da cuando una empresa tiene un margen menor, pero lo compensa con el gran número de productos que vende y, por lo tanto, del buen uso de sus activos. Un producto con una rentabilidad baja, pero que sea rotativo diariamente, es mucho más rentable que un producto de gran margen pero poca rotación.
3. **Multiplificador de capital o apalancamiento financiero:** Consiste en la posibilidad de financiar inversiones sin disponer de recursos propios. Para operar la empresa necesita activos, que pueden ser financiados por los aportes de los socios o por los créditos a empresas o personas externas. (pág. 18)

Valor económico agregado (EVA)

Definición

Afirma Luzuriaga (2018) que “el EVA por sus siglas en inglés (Economic Value Added), es una medida de desempeño que pretende identificar cual es nivel de riqueza que le queda a una empresa después de asumir el costo de capital, tanto de acreedores como de accionistas”

Importancia

La importancia del EVA radica en que es un indicador que integra los objetivos básicos de la empresa, operacionales y financieros, teniendo en cuenta los recursos utilizados para obtener el beneficio, pero también el costo y riesgo de dichos recursos. El EVA se debe mirar a largo plazo, de manera que permita implementar estrategias tendientes a incrementar el valor y adoptar una política salarial acorde a los objetivos del EVA propuesto. (Luzuriaga Granda, 2018)

Objetivos:

El EVA trata de solucionar las limitaciones y cubrir vacíos que dejan las razones tradicionales, en cuyos objetivos se destacan:

- Determinar si la empresa ha creado o destruido valor.
- Implantar en cualquier tipo de empresa el cálculo del EVA.
- Ayudar a fijar metas en la organización.
- Medir el desempeño de la empresa y de la administración.
- Utilizar para su cálculo el costo de capital.

- Considerar el riesgo con el que opera la empresa. (pág. 360)

Fórmula y cálculo de los componentes del EVA

$$\text{EVA} = \text{UAIDI} - \text{Valor Contable del Activo} \times \text{Costo del Capital}$$

UAIDI

$$\text{UAIDI} = \text{Utilidad Neta} + (\text{Gastos Financieros} - \text{Utilidad Extraordinaria})$$

Representa la suma de la utilidad neta y los intereses generados por préstamos contraídos sin tomar en cuenta las utilidades extraordinarias, para concentrarse en las actividades que son consecuencia de las operaciones típicas de la empresa. Como su nombre lo indica, las utilidades extraordinarias no están relacionadas con el negocio, por ejemplo, las ganancias por la venta de activos fijos, reembolso de pérdidas por incendios, etc.

No se restan los intereses percibidos, ya que se parte del supuesto que son indirectamente producidos por la actividad comercial y por lo tanto son frecuentes. En cambio, los gastos financieros se añaden a la utilidad neta para anular la deducción que se hace de los mismos en la cuenta de utilidades, la UAIDI se obtiene del Estado de Resultados.

Valor Contable del Activo

$$\text{Valor contable del activo} = \text{Activo} + (\text{Amortizaciones} + \text{Financiación automática})$$

Es el total del activo de acuerdo con el balance de situación menos las depreciaciones, amortizaciones y la financiación automática. Esta última es considerada la financiación sin costo explícito que aportan los proveedores, la seguridad social y los impuestos, es decir que no es un préstamo propiamente dicho, pero le da a la empresa un período de crédito como consecuencia de sus actividades, por ejemplo, las deudas comerciales no pagadas, las cuotas patronales pendientes de enterar y el impuesto sobre la renta por pagar. En la medida en que la compañía adquiere la denominada financiación automática será menos precisa la obtención de financiamiento interno o externo.

Costo del capital

$$\text{Costo de capital} = \frac{\text{Financiamiento Int.}}{\text{Total de Financiamiento}} \times \text{Costo de Oport.} + \frac{\text{Financiamiento Ext.}}{\text{Total de Financiamiento}} \times \text{Tasa de Interés}$$

Las empresas necesitan obtener financiamiento para llevar a cabo sus operaciones o inversiones a corto, mediano y largo plazo. Dicho financiamiento tiene un costo, aunque sea proporcionado por acreedores, entidades de crédito o por los accionistas; al costo del financiamiento de la empresa se le denomina Costo del capital. El financiamiento se divide en:

Financiamiento interno. - Proviene de los recursos generados por las operaciones en la misma empresa, es decir, de las utilidades no distribuidas y de los aportes de los accionistas. El costo del financiamiento interno está representado por el costo de oportunidad de los propietarios.

Financiamiento externo. - Es el que se obtiene de los acreedores y entidades de crédito y está determinado por los contratos entre los prestamistas y la empresa. En estos contratos, se estipula el monto del préstamo, las condiciones de retorno y la tasa de interés sobre el capital.

Informe del análisis financiero

Definición

Como afirma Herrera (2021), el informe consiste en presentar una evaluación detallada del estado de las finanzas y la situación económica de una compañía, en un periodo de tiempo determinado, contrastándolo con metas planteadas.

Importancia

Urbano (2021) afirma que es importante ya que demuestra cómo se están llevando las operaciones y procesos, así como todo lo relevante que pueda servir para tomar decisiones entorno a esta, es información que ayuda a los accionistas a tener una amplia visión de su capital actual, así como el rendimiento que están obteniendo, y en base a esto tomar decisiones fundamentadas, respecto al futuro de la empresa.

Objetivo

Como menciona Llorente (2018) “el objetivo del informe puede ser informativo o resolutivo. Es decir, puede estar enfocado a informar sobre la situación financiera, o a expresar información sobre una serie de cambios que se consideren necesarios”

Elementos

Perdomo (2018), manifiesta que todo informe financiero, además de lo comentado anteriormente, debe abordar algunos aspectos financieros destacables. En este sentido, los aspectos a resaltar son los siguientes:

- Capacidad de pago y solvencia.

- Endeudamiento.
- Liquidez de la compañía.
- Rentabilidad y beneficio.

Características

Como afirma Coll Morales (2020) las características que presenta este informe se destacan las siguientes:

- Presenta un estilo riguroso y preciso.
- Emplea un lenguaje claro y objetivo.
- Apoya el texto claro y objetivo.
- Apoya el texto en gráfico y estadísticas.
- El informe debe ser operativo y funcional.
- Suelen estar enfocados al mundo empresarial y la resolución de problemas.

Estructura

Como afirma Terreros (2020) todo informe debe presentar una estructura adaptada para ofrecer al lector un orden en las ideas que se exponen en él.

Por esta razón, a continuación, se expone la estructura genérica que presentaría un informe de este tipo:

- Oficio presentación de resultados.
- Objetivos.
- Introducción.
- Fuentes de información.
- Alcance.
- Resultados del análisis financiero.
- Conclusiones y recomendaciones.

5. Metodología

Métodos

Científico

Mediante este método se recogió la información cuantitativa y cualitativa, recopilada en el marco teórico, sobre cada una de las cuentas que integran los estados financieros, para su posterior aplicación y finalmente interpretarlos en los resultados, determinando fortalezas y debilidades.

Deductivo

Se lo utilizó para la interpretación de los resultados obtenidos, de igual manera, para emitir conclusiones y recomendaciones partiendo desde la estructura de los estados financieros y luego el estudio de cada una de las cuentas que los componen para el planteamiento de medidas correctivas que permitan lograr una mejoría empresarial.

Inductivo

Facilitó la formulación de conclusiones generales, partiendo de aspectos particulares obtenidos de la aplicación del análisis e indicadores financieros para determinar la situación económico-financiera de la distribuidora en los periodos analizados.

Analítico

A través de este método se realizó las interpretaciones de los resultados obtenidos luego de haber aplicado el análisis vertical y horizontal, de igual manera, de los cuatro grupos de indicadores a los estados financieros, así mismo, se lo usó en la elaboración del informe en donde se detalló de manera resumida la situación económica-financiera en la que se encuentra la distribuidora.

Sintético

Fue usado para la interpretación de los resultados y para la elaboración del informe final, donde se resume de manera clara y precisa los aspectos más importantes que debe tomar en cuenta la administración para la posterior toma de decisiones.

Matemático

Se utilizó en la aplicación de las operaciones matemáticas usadas dentro del análisis vertical, horizontal y de los indicadores financieros logrando resultados reales, permitiendo realizar una

comparación de datos obtenidos para determinar la participación que posee cada cuenta respecto al total de cada grupo y de igual manera, las variaciones que existieron en cada una de las cuentas que conforman los estados financieros.

Técnicas

Observación

Mediante esta técnica se pudo conocer a la entidad objeto de estudio en su estructura económica- financiera, para poder elaborar las interpretaciones, las conclusiones y las recomendaciones con información verídica.

Entrevista

Se la aplicó para obtener información actualizada de la empresa la cual nos facilitó interpretar cada resultado obtenido del análisis financiero.

Recopilación bibliográfica

Esta técnica se utilizó para obtener información necesaria y relevante de las temáticas requeridas para ser puestas en práctica durante el trabajo de integración curricular, como fueron: artículos, páginas web, libros, revistas, entre otras.

6. Resultados

Contexto empresarial

La DISTRIBUIDORA PALACIOS SOTO Y CÍA. APROMED, nace en la ciudad de Loja el 23 de agosto de 1995, con la idea de forjar una empresa familiar en la comercialización y venta de productos farmacéuticos, está formada bajo razón de compañía en nombre colectivo con RUC N.º 1190081105001; desde su creación se ha caracterizado por tener gran acogida a nivel local y provincial de sus servicios.

Sus socios fundadores son: el Sr. Cesar Palacios, Lic. Geovany Palacios, Dr. Cesar Palacios, Ing. Jorge Palacios, Dr. Rodrin Palacios, Sra. María Ángel Palacios y Dr. Victor Hugo Palacios actual representante legal y gerente general.

Desde su creación se ha dedicado a prestar un servicio de calidad a los usuarios que adquieren sus productos ya sea a nivel local y nacional, la distribuidora abre las puertas a aquellos que requieran proveerse de sus medicamentos sin restricción de religión, culta o raza.

En la actualidad se encuentra ubicada en la Av. Eugenio Espejo en intersección con la calle Adolfo Valarezo a doscientos metros del Hospital Clínica Medilab, su representante legal y gerente es el Dr. Victor Hugo Palacios Soto y su contadora la Lic. Rita Campoverde Galán.

Sus obligaciones tributarias son la Declaración Mensual de IVA, Declaración de Retenciones en la Fuente, Declaración de Impuesto a la Renta Sociedades y el Anexo Transaccional Simplificado.

MISIÓN

La empresa se dedica a ofrecer productos farmacéuticos de calidad a la colectividad lojana con precios que estén al alcance de los usuarios o clientes.

VISIÓN

Proyectarse y posicionarse con el producto en la región sur y el austro ecuatoriano.

BASE LEGAL

- Constitución de la República del Ecuador
- Ley de Compañías
- Ley Orgánica de Salud y su reglamento
- Ley de Régimen Tributario Interno y su reglamento
- Código Civil y Penal

- Código del Trabajo
- Código de Comercio
- Código Tributario
- Agencia Nacional de Regulación, Control y Vigilancia Sanitaria (ARCSA)
- Listado oficial de medicamentos emitidos por el Ministerio de salud pública.
- Reglamento de control y funcionamiento de los establecimientos farmacéuticos
- Reglamento interno de la distribuidora Palacios Soto y Cía. APROMED

ORGANIGRAMA ESTRUCTURAL

DISTRIBUIDORA PALACIOS SOTO Y CÍA. APROMED

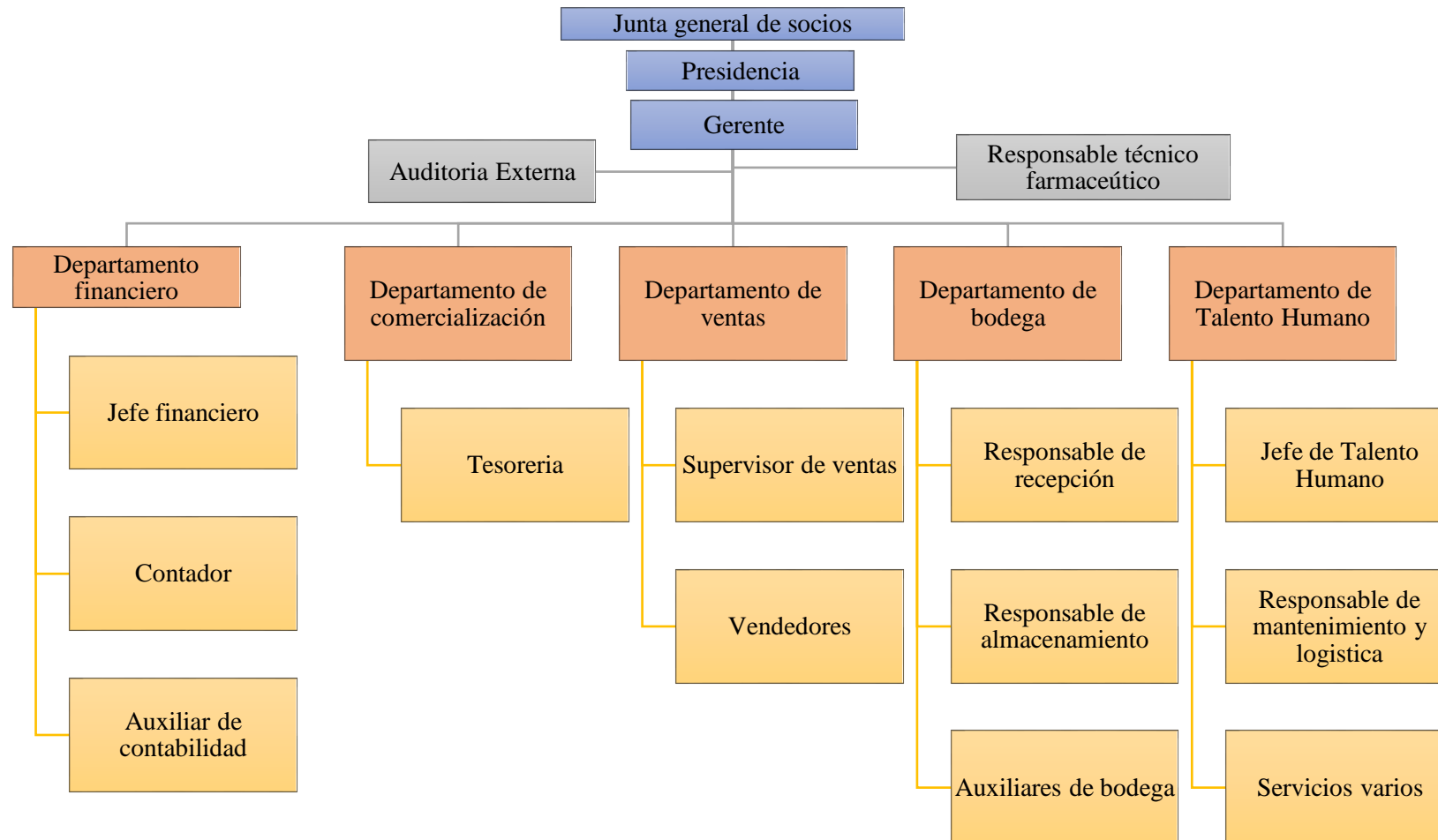

Fuente: Distribuidora Palacios Soto y Cía. Apromed.

DISTRIBUIDORA PALACIOS SOTO Y CIA APROMED
ANÁLISIS VERTICAL
ESTADO DE SITUACIÓN FINANCIERA AÑO 2020

		CANTIDAD	% RUBRO	% GRUPO
1	ACTIVO	8.144.707,84		100,00%
1.01	ACTIVO CORRIENTE	8.078.705,71		99,19%
1.01.01	EFFECTIVO Y EQUIVALENTE DE EFFECTIVO	192.016,97	2,38%	
1.01.01.01	EFFECTIVO	852,00	0,011%	
1.01.01.01.002	CAJA CHICA	500,00		
1.01.01.01.004	CAJA CHICA FARMACIA STA. MARIANITA	150,00		
1.01.01.01.005	FONDO ROTATIVO FARMACIAS	202,00		
1.01.01.02	BANCOS CTA. CTE.	191.164,97	2,37%	
1.01.01.02.001	BANCO LOJA 110231390-3	25.008,86		
1.01.01.02.002	BANCO LOJA 1102317151	44.029,13		
1.01.01.02.003	BANECUADOR	22.709,87		
1.01.01.02.004	BANCO DEL AUSTRO 0011625681	25.427,94		
1.01.01.02.005	BANCO DEL PICHINCHA 2100122934	68.842,99		
1.01.01.02.006	BANCO DE MACHALA 1250152333	2.747,50		
1.01.01.02.007	BANCO DEL PACIFICO	2.398,68		
1.01.02	CUENTAS POR COBRAR	3.073.598,24	38,05%	
1.01.02.02	DOCUMENTOS Y CUENTAS POR COBRAR CLIENTES RELACIONADOS	717.342,71	8,88%	
1.01.02.02.001	CLIENTE -FAMLOJA	301.026,16		
1.01.02.02.003	CLIENTE- FARMACUX	404.201,13		
1.01.02.02.004	CLIENTE- FARMEX	12.115,42		
1.01.02.03	DOCUMENTOS Y CUENTAS POR COBRAR CLIENTES NO RELACIONADOS	2.137.300,12	26,46%	
1.01.02.03.001	CLIENTES POR COBRAR	2.106.662,40		
1.01.02.03.008	CLIENTES POR COBRAR FARMACIA	275,52		
1.01.02.03.018	CTAS POR COBRAR CH. PROTESTAD 2019	2.152,79		
1.01.02.03.023	CLIENTES POR COBRAR 2016	1.593,36		
1.01.02.03.029	CTAS POR COBRAR CH. PROTESTAD 2020	7.712,86		
1.01.02.03.030	CLIENTES POR COBRAR 2019	18.903,19		
1.01.02.04	(-) PROVISION CUENTAS INCOBRABLES	(13.393,89)	-0,17%	
1.01.02.04.001	(-) PROV. CUENTAS INCOBRABLES	(13.393,89)		
1.01.02.06	CUENTAS POR COBRAR EMPLEADOS	100,00	0,001%	
1.01.02.06.46	CTAS X COBRAR LEONARDO CAJAS VACIAS	100,00		
1.01.02.07	CUENTAS POR COBRAR VARIAS	232.249,30	2,87%	
1.01.02.07.07	CTAS X COBRAR NOTA DE CREDITO PROVEEDORES	212.987,70		
1.01.02.07.08	OTROS ACTIVOS POR IDENTIFICAR	2.262,85		
1.01.02.07.09	ACTIVOS POR IMPUESTOS DIFERIDOS	16.998,75		
1.01.03	INVENTARIOS	4.572.380,76	56,60%	
1.01.03.01	INVENTARIO DE PRODUCTO TERMINADO Y MERCADERIA EN ALMACEN	4.572.380,76	56,60%	

DISTRIBUIDORA PALACIOS SOTO Y CIA APROMED
ANÁLISIS VERTICAL
ESTADO DE SITUACIÓN FINANCIERA AÑO 2020

		CANTIDAD	% RUBRO	% GRUPO
1.01.03.01.001	INVENTARIO DE MEDICINA APROMED	4.468.573,82		
1.01.03.01.002	INVENTARIO DE MEDICINA SANTA MARIANITA	103.806,94		
1.01.04	ACTIVOS IMPUESTOS CORRIENTES	240.709,74	2,98%	
1.01.04.01	CREDITO TRIBUTARIO A FAVOR DE LA EMPRESA (IVA) NETO IVA RECAUDADO	24.218,85	0,30%	
1.01.04.01.002	CREDITO TRIBUTARIO IVA	16.902,08		
1.01.04.01.003	CREDITO TRIBUTARIO RETENCIONES IVA	7.316,77		
1.01.04.02	CREDITO TRIBUTARIO A FAVOR DE LA EMPRESA (IR)	115.599,90	1,43%	
1.01.04.02.001	RETENCIONES ANTICIPADAS	115.599,90		
1.01.04.03	ANTICIPO IMPUESTO A LA RENTA	100.890,99	1,25%	
1.01.04.03.001	ANTICIPO IMPUESTO A LA RENTA	100.890,99		
1.02	ACTIVO NO CORRIENTE	64.001,82		0,79%
1.02.01	PROPIEDAD PLANTA Y EQUIPO E INTANGIBLE	64.001,82	100,00%	
1.02.01.02	MUEBLES Y ENSERES	47.605,38	74,38%	
1.02.01.02.001	MUEBLES DE OFICINA	40.273,13		
1.02.01.02.002	EQUIPO DE OFICINA	7.332,25		
1.02.01.04	EQUIPO DE COMPUTACION Y SOFTWARE	25.200,99	39,38%	
1.02.01.04.001	EQUIPO DE COMPUTACION	24.165,27		
1.02.01.04.004	EQUIPO COMPUTACION FARMACIA	1.035,72		
1.02.01.05	VEHICULOS	44.113,54	68,93%	
1.02.01.05.001	VEHICULOS	42.713,54		
1.02.01.05.002	DONACION MOTOS	1.400,00		
1.02.01.07	DEPRECIACION ACUMULADA ACTIVOS FIJOS	(52.918,09)	-82,68%	
1.02.01.07.02	(-) DEP.ACUM.MAQUINARIA Y EQUIPO	(2.878,52)		
1.02.01.07.03	(-) DEP.ACUM.EQ.COMPUTACION Y SOFTWARE	(10.978,15)		
1.02.01.07.03.01	(-) DEP.ACUM.EQ.COMPUTACION FARMACIA	(228,96)		
1.02.01.07.03.02	(-) DEP.ACUM. MUEBLES Y ENSERS FARMACIAS	(15.576,75)		
1.02.01.07.04	(-) DEP.ACUM.VEHICULO	(23.255,71)		
1.03	ACTIVO DIFERIDO	2.000,31		0,02%
1.03.01	ANTICIPOS	2.000,31	100,00%	
1.03.01.01	ANTICIPOS A TERCEROS	2.000,31	100,00%	
1.03.01.01.002	SEGUROS PAGADOS POR ANTICIPADO	2.000,31		
2	PASIVOS	3.834.013,81		47,07%
2.01	PASIVOS CORRIENTES	3.834.013,81		47,07%
2.01.01	CUENTAS Y DOCUMENTOS POR PAGAR	2.403.668,25	62,69%	
2.01.01.01	NACIONALES	2.403.668,25	62,69%	
2.01.01.01.003	ABAD HERMANOS	17.805,13		
2.01.01.01.005	BASSA	6.817,07		
2.01.01.01.009	BOEHRINGER INGELHEIM	135.989,66		

DISTRIBUIDORA PALACIOS SOTO Y CIA APROMED
ANÁLISIS VERTICAL
ESTADO DE SITUACIÓN FINANCIERA AÑO 2020

		CANTIDAD	% RUBRO	% GRUPO
2.01.01.01.014	CHALVER LABORATORIO	233,63		
2.01.01.01.016	DANIVET	3.510,96		
2.01.01.01.018	BIOGENET S.A.	89.711,28		
2.01.01.01.020	CHEFAR	124,58		
2.01.01.01.022	DIFARE S.A.	645.065,78		
2.01.01.01.028	ECUAQUIMICA	13.820,76		
2.01.01.01.031	FARMAYALA	7.672,47		
2.01.01.01.035	GRUNENTHAL	5.601,30		
2.01.01.01.036	GARCOS	10.442,05		
2.01.01.01.043	FARMAENLACE C.LTDA.	12.131,90		
2.01.01.01.044	OPERFEL	1.536,09		
2.01.01.01.047	JAQUIFAR	2.597,07		
2.01.01.01.048	JOSE VERDESOTO	970,28		
2.01.01.01.050	LETERAGO DEL ECUADOR	613.070,22		
2.01.01.01.052	LABOVIDA S.A.	3.058,87		
2.01.01.01.056	NEW YORKER S.A.	5.589,76		
2.01.01.01.057	NEOFARMACO	911,05		
2.01.01.01.062	QUIFATEX S.A.	78.324,94		
2.01.01.01.063	QUIMICA ARISTON	460,05		
2.01.01.01.069	JASPHARM	1.793,10		
2.01.01.01.076	VITABEAUTY	171,10		
2.01.01.01.078	TECNOQUIMICAS DE ECUADOR S.A	2.394,31		
2.01.01.01.087	PROVENCO C. LTDA.	22,97		
2.01.01.01.088	INDUSTRIAS REUNIDAS CIA.LTDA.	440,20		
2.01.01.01.090	GENETIKAFARMA S.A.	29.616,41		
2.01.01.01.091	ROCNARF S.A.	22.777,57		
2.01.01.01.096	JAMES BROWN PHARMA C.A.	29.197,32		
2.01.01.01.097	HOSPIMEDIKKA CIA. LTDAD	3.433,84		
2.01.01.01.105	VITAFARMA ECUADOR CIA LTDA	2.620,70		
2.01.01.01.109	LABORATORIOS H. G. C.A	3.708,76		
2.01.01.01.112	PRODEFARM	1.807,80		
2.01.01.01.118	CARVAGU	20.124,62		
2.01.01.01.124	SUMELAB	96.764,79		
2.01.01.01.129	LABORATORIOS G.M	18.195,90		
2.01.01.01.131	VITALIS S.A	247,79		
2.01.01.01.137	DISTRIBUIDORA CADENA ESPINOSA	17.514,37		
2.01.01.01.146	QUIMIFARM	2.064,25		
2.01.01.01.150	FARMALIGHT	3.710,73		
2.01.01.01.152	ALEXXA PHARMA S.A	5.594,55		

DISTRIBUIDORA PALACIOS SOTO Y CIA APROMED
ANÁLISIS VERTICAL
ESTADO DE SITUACIÓN FINANCIERA AÑO 2020

		CANTIDAD	% RUBRO	% GRUPO
2.01.01.01.154	PRODUDERM S.A	1.006,65		
2.01.01.01.156	LAMOSAN	518,45		
2.01.01.01.161	EUROSTAGA	46.046,24		
2.01.01.01.165	IMPORTADORA BOHORQUEZ	2.434,74		
2.01.01.01.166	LIQUICAPS	5.670,99		
2.01.01.01.178	PHITOCHEMIE	20.566,30		
2.01.01.01.181	CORPORACION MAGMA	19.829,69		
2.01.01.01.199	IMPORTADORA AMOROSO	685,61		
2.01.01.01.208	FARMANACION	1,89		
2.01.01.01.210	LABOFOCUS CIA.LTDA.	7.917,58		
2.01.01.01.212	MONTALVAN CAMPOVERDE CARLOS	7.973,02		
2.01.01.01.217	GEDEON RICHTER ECUADOR S.A.	15.976,38		
2.01.01.01.221	LABORATORIOS LIFARLIT S.A.	560,91		
2.01.01.01.229	AVOREPHARMA S.A.	10.396,10		
2.01.01.01.233	FARMTRADING INTERNACIONAL S.A	2.036,79		
2.01.01.01.234	ADNFARMA C.L.	768,61		
2.01.01.01.235	SERES LABORATORIO FARMACEUTICO S.A.	5.760,38		
2.01.01.01.240	BOTICAS UNIDAS DEL ECUADOR C.A.	4.832,21		
2.01.01.01.243	CORDOVA LOPEZ AMADO RAMIRO	601,44		
2.01.01.01.247	SERDISAN	5.862,51		
2.01.01.01.252	DYCOMFAR S.A	12.275,43		
2.01.01.01.253	PESANTES CASTRO ENRIQUE RAUL	4.018,86		
2.01.01.01.256	LABORATORIOS BIOINDUSTRIA S.A.	813,36		
2.01.01.01.257	LABORATORIO GENESIS. LABGENESIS C.L	3.958,72		
2.01.01.01.258	ABAD VALLEJO SILVIO ANGEL	169,70		
2.01.01.01.261	LABORATORIOS LIFE C.A.	62.774,59		
2.01.01.01.264	GENERICOS AMERICANOS GENAMERICA S.A.	3.261,02		
2.01.01.01.265	JARA AREVALO GLADYS CARMITA	1.533,20		
2.01.01.01.269	MAUJARQUI CIA.LTDA.	3.293,85		
2.01.01.01.270	BIOPRONEC CIA.LTDA	1.374,60		
2.01.01.01.271	FARMASAA C.A.	2.918,81		
2.01.01.01.277	LEARNER-PHARMA S.A.	436,64		
2.01.01.01.280	DIPAS	5.768,86		
2.01.01.01.282	FARMACEUTICA S & A- RAMON CESAR	113,95		
2.01.01.01.284	TEKROF LABS CIA.LTDA.	1.738,04		
2.01.01.01.285	LABSAD IMPORTADORA Y FORMULADORA CIA.LTDA.	8.973,32		
2.01.01.01.287	HELSINN PHARM	198.090,66		
2.01.01.01.293	LABEUPHARMA S.A	1.555,73		
2.01.01.01.294	ORMAZA LARRIVA PAOLA (ASIELPHARMA)	3.640,16		

DISTRIBUIDORA PALACIOS SOTO Y CIA APROMED
ANÁLISIS VERTICAL
ESTADO DE SITUACIÓN FINANCIERA AÑO 2020

		CANTIDAD	% RUBRO	% GRUPO
2.01.01.01.296	COSMEDERM CIA. LTDA.	289,30		
2.01.01.01.300	CISNEROS COELLO MARIA VICTORIA	540,37		
2.01.01.01.301	ORTEGA RAMIREZ IVANNA NATALIE	2.056,82		
2.01.01.01.302	RIBADENEIRA PEREZ ZULMA IVONNE/RENASER	3.347,37		
2.01.01.01.303	DEFAN LABORATORIOS	1.455,66		
2.01.01.01.304	GRANDA BUSTAMANTE OSCAR (FARMACIA MEDICA)	2.176,76		
2.01.04	OTRAS OBLIGACIONES	1.430.345,56	37,31%	
2.01.04.01	CON LA ADMINISTRACION TRIBUTARIA	41.989,76	1,10%	
2.01.04.01.001	1% RETENCIONES	19,44		
2.01.04.01.003	1.75% RETENCIONES	23.995,01		
2.01.04.01.004	2.75% RETENCIONES SERVICIOS	57,87		
2.01.04.01.05	8% RETENCIONES	1.495,31		
2.01.04.01.06	10% RETENCIONES SERV. PROFESIONALES	103,00		
2.01.04.01.08	30% RETENCIONES DE IVA (BIENES)	924,59		
2.01.04.01.09	70% RETENCIONES IVA (SERVICIOS)	721,47		
2.01.04.01.10	100% RETENCIONES IVA	2.301,65		
2.01.04.01.13	IMPT. A LA RENTA POR PAGAR PALCIOS JORGE	5.521,08		
2.01.04.01.17	IMP A LA RENTA POR PAGAR PALACIOS VICTOR	4.379,04		
2.01.04.01.22	IMPTO A LA RENTA POR PAGAR UCHUARY LEONARDO	41,88		
2.01.04.01.26	IMPTO A LA RENTA POR PAGAR SANTIAGO UCHUARY	385,76		
2.01.04.01.27	IMPTO A LA RENTA POR PAGAR JOHN MENDIETA	1,57		
2.01.04.01.33	10% DE IVA COMPRAS CONTRIB. ESPECIAL	1.325,59		
2.01.04.01.34	20% DE IVA SERVICIOS CONTRIB. ESPECIAL	13,71		
2.01.04.01.47	1.75% RETENCIONES REGIMEN MICROEMPRESAS	507,08		
2.01.04.01.48	IMPUESTO A LA RENTA CEDILLO IVAN	147,01		
2.01.04.01.49	IMPUESTO A LA RENTA SARATE ANGEL	24,64		
2.01.04.01.50	IMPTO A LA RENTA VILLAVICENCIO LUCY	24,06		
2.01.04.03	CON EN EL IESS	11.368,59	0,30%	
2.01.04.03.001	IESS POR PAGAR	8.898,04		
2.01.04.03.002	PRESTAMOS QUIROGRAFARIOS IESS	1.570,28		
2.01.04.03.003	PRESTAMOS HIPOTECARIOS IESS	900,27		
2.01.04.04	POR BENEFICIOS DE LEY A EMPLEADOS	34.056,11	0,89%	
2.01.04.04.001	PROV. DECIMO TERCERO POR PAGAR	2.908,97		
2.01.04.04.001.01	PROV. DECIMO TERCERO POR PAGAR FARMACIA	94,17		
2.01.04.04.002	PROV. DECIMO CUARTO POR PAGAR	6.218,47		
2.01.04.04.002.01	PROV. DECIMO CUARTO POR PAGAR FARMACIA	333,32		
2.01.04.04.004	FONDOS DE RESERVA POR PAGAR	859,66		
2.01.04.04.005	SUELDOS POR PAGAR	23.641,52		

DISTRIBUIDORA PALACIOS SOTO Y CIA APROMED
ANÁLISIS VERTICAL
ESTADO DE SITUACIÓN FINANCIERA AÑO 2020

		CANTIDAD	% RUBRO	% GRUPO
2.01.04.07	CUENTAS POR PAGAR	296.511,68	7,73%	
2.01.04.07.001	CUENTAS POR PAGAR VARIAS	1.665,91		
2.01.04.07.005	CUENTAS POR PAGAR NOTAS CREDITO EN VENTAS	69.550,00		
2.01.04.07.007	CUENTAS POR REGISTRAR CLIENTES (no identificado)	168.622,14		
2.01.04.07.011	OTROS PASIVOS POR IDENTIFICAR	56.673,63		
2.01.04.09	CUENTAS POR PAGAR A LOS SOCIOS	808.850,82	21,10%	
2.01.04.09.01	CUENTAS POR PAGAR PALACIOS TORRES CESAR	442.191,98		
2.01.04.09.02	CUENTAS POR PAGAR PALACIOS GEOVANI	123.070,71		
2.01.04.09.04	CUENTAS POR PAGAR PALACIOS SOTO CESAR	70.195,34		
2.01.04.09.05	CUENTAS POR PAGAR PALACIOS JORGE	72.517,23		
2.01.04.09.06	CUENTAS POR PAGAR PALACIOS VICTOR HUGO	31.177,21		
2.01.04.09.07	CUENTAS POR PAGAR PALACIOS RODRIN	39.129,40		
2.01.04.09.08	CUENTAS POR PAGAR PALACIOS MARIA ANGEL	30.568,95		
2.01.04.10	PROVISION JUBILACION PATRONAL	237.568,60	6,20%	
2.01.04.10.01	PROVISION ACUMULADA JUBILACION PATRONAL	173.514,37		
2.01.04.10.02	BONIFICACION POR DESAHUCIO	64.054,23		
3	PATRIMONIO NETO	4.310.694,03		52,93%
3.01	CAPITAL	912.896,00		11,21%
3.01.01	CAPITAL SUSCRITO ASIGNADO	912.896,00	21,18%	
3.01.01.01	SOCIOS	912.896,00	21,18%	
3.01.01.01.001	CAPITAL SR.CESAR PALACIOS TORR	499.164,00		
3.01.01.01.003	CAPITAL LIC.GEOVANY PALACIOS S	138.943,00		
3.01.01.01.004	CAPITAL DR.CESAR PALACIOS SOTO	79.239,00		
3.01.01.01.005	CAPITAL ING.JORGE PALACIOS SOT	81.795,00		
3.01.01.01.006	CAPITAL DR. VICTOR HUGO PALACIOS	35.147,00		
3.01.01.01.007	CAPITAL DR. RODRIN PALACIOS	44.160,00		
3.01.01.01.008	CAPITAL MARIA ANGEL PALACIOS	34.448,00		
3.03	UTILIDADES DE SOCIOS	1.903.203,78		23,37%
3.03.03	UTILIDADES ACUMULADAS 2016	422.144,40	9,79%	
3.03.03.01	UTILIDADES ACUM CESAR PALACIOS T.(2016)	267.175,38		
3.03.03.02	UTILIDADES ACUM CESAR PALACIOS S (2016)	36.642,16		
3.03.03.03	UTILIDADES ACUM YOVANI PALACIOS S.(2016)	64.250,42		
3.03.03.04	UTILIDADES ACUM JORGEI PALACIOS S.(2016)	37.824,17		
3.03.03.05	UTILIDADES ACUM VICTOR H. PALACIOS S.(2016)	16.252,27		
3.03.04	UTILIDADES ACUMULADAS año 2017	524.231,43	12,16%	
3.03.04.01	UTILIDADES ACUM CESAR PALACIOS T.(2017)	286.649,75		
3.03.04.02	UTILIDADES ACUM CESAR PALACIOS SOTO.(2017)	45.503,29		
3.03.04.03	UTILIDADES ACUM RODRIN PALACIOS S.(2017)	25.372,80		

DISTRIBUIDORA PALACIOS SOTO Y CIA APROMED
ANÁLISIS VERTICAL
ESTADO DE SITUACIÓN FINANCIERA AÑO 2020

		CANTIDAD	% RUBRO	% GRUPO
3.03.04.04	UTILIDADES ACUM. YOVANY PALACIOS S.(2017)	79.788,02		
3.03.04.05	UTILIDADES ACUM. JORGE PALACIOS S.(2017)	46.971,14		
3.03.04.06	UTILIDADES ACUM. VICTOR H. PALACIOS S.(2017)	20.182,91		
3.03.04.07	UTILIDADES ACUM. MARIA ANGEL PALACIOS S.(2017)	19.763,52		
3.03.05	UTILIDADES ACUMULADAS año 2018	480.755,00	11,15%	
3.03.05.01	UTILIDADES ACUM CESAR PALACIOS T.(2018)	262.876,84		
3.03.05.02	UTILIDADES ACUM CESAR PALACIOS SOTO.(2018)	41.729,53		
3.03.05.03	UTILIDADES ACUM RODRIN PALACIOS SOTO.(2018)	23.268,54		
3.03.05.04	UTILIDADES ACUM YOVANY PALACIOS SOTO.(2018)	73.170,91		
3.03.05.05	UTILIDADES ACUM JORGE PALACIOS SOTO.(2018)	43.075,65		
3.03.05.06	UTILIDADES ACUM VICTOR PALACIOS SOTO.(2018)	18.509,07		
3.03.05.07	UTILIDADES ACUM MARIA ANGEL PALACIOS SOTO.(2018)	18.124,46		
3.03.06	UTILIDADES ACUMULADAS año 2019	476.072,95	11,04%	
3.03.06.01	UTILIDADES ACUM CESAR PALACIOS T.(2019)	260.316,69		
3.03.06.02	UTILIDADES ACUM CESAR PALACIOS SOTO.(2019)	41.323,13		
3.03.06.03	UTILIDADES ACUM RODRIN PALACIOS SOTO.(2019)	23.041,93		
3.03.06.04	UTILIDADES ACUM YOVANY PALACIOS SOTO.(2019)	72.458,30		
3.03.06.05	UTILIDADES ACUM JORGE PALACIOS SOTO.(2019)	42.656,14		
3.03.06.06	UTILIDADES ACUM VICTOR PALACIOS SOTO.(2019)	18.328,81		
3.03.06.07	UTILIDADES ACUM MARIA ANGEL PALACIOS SOTO.(2019)	17.947,95		
3.04	RESERVAS	339.963,70		4,17%
3.04.01	RESERVA LEGAL	171.027,73		
3.04.02	RESERVA FACULTAT.	154.978,07		
3.04.03	RESERVA DE CAPITAL	13.957,90		
3.07	RESULTADO DEL EJERCICIO	1.176.375,06		14,44%
3.07.01	GANANCIA NETA DEL PERIODO	1.176.375,06	27,29%	
3.07.01.01	RESULTADO DEL EJERCICIO ACTUAL	1.176.375,06		
3.08	OTROS RESULTADOS INTEGRALES	(21.744,51)		-0,27%
3.08.02	RESULTADOS DE JUBILACION	(38.743,26)		
3.08.04	OTROS INGRESOS O GASTO IMPUESTOS DIFERIDOS	16.998,75		
	PASIVO + PATRIMONIO	8.144.707,84		

ESTRUCTURA FINANCIERA ESTADO DE SITUACIÓN FINANCIERA 2020

Tabla 1.

Estructura financiera estado de situación financiera 2020

ESTRUCTURA FINANCIERA ESTADO DE SITUACIÓN FINANCIERA 2020	
ACTIVO CORRIENTE 99,19% (\$ 8.078.705,71)	PASIVO CORRIENTE 47,07% (\$ 3.834.013,81)
ACTIVO NO CORRIENTE 0,79% (\$ 64.001,82)	PATRIMONIO NETO 52,93% (\$ 4.310.694,03)
ACTIVO DIFERIDO 0,02% (\$ 2.002,31)	
TOTAL ACTIVO 100% (\$ 8.144.707,84)	TOTAL PASIVO Y PATRIMONIO NETO 100% (\$ 8.144.707,84)

Fuente: Estados Financieros Palacios Soto y Cía. Apromed

INTERPRETACIÓN

La estructura financiera de la Distribuidora Palacios Soto y Cía. Apromed para el periodo contable 2020 posee un Activo Corriente de \$8.078.705,71 representando el 99,19%, siendo Inventarios la cuenta más representativa que registra un valor de \$4.572.380,76 que es el 56,60%, valor positivo por la incidencia que tiene la cuenta respecto a la distribuidora, como se evidencia la empresa al ser de tipo comercial sus inventarios son la base para realizar las operaciones de venta de productos farmacéuticos, El Activo no Corriente registra un valor de \$64.001,82 representando el 0.79% y los Activos Diferidos registran un valor de \$2.002,31 que equivale al 0,02% con la subcuenta Seguros Pagados por Anticipado equivalente al 100%, dándonos un total de activo de \$8.144.707,84 obteniendo un total del 100%.

Del mismo modo en cuanto al pasivo y patrimonio, el 47,07% representa al pasivo corriente con un valor de \$3.834.013,81, ya que la distribuidora contrae deudas por pagar con terceras personas que no han sido canceladas en un largo periodo de tiempo, y \$4.310.694,03 que equivale al 52,93% del Patrimonio, en el que constan las utilidades y capital de los socios, de igual manera el resultado del ejercicio al final del periodo, su valor es considerable por ende se cumple con las expectativas que sus socios se plantean en cada periodo, una medida correctiva que pudiera ayudar a mejorar su utilidad seria dando de baja a las cuentas por cobrar que ya hayan prescrito.

Tabla 2.
Activo corriente 2020

ACTIVO CORRIENTE 2020		
RUBRO	VALOR	PORCENTAJE
EFFECTIVO Y EQUIVALENTE DE EFFECTIVO	192.016,97	2,38%
CUENTAS POR COBRAR	3.073.598,24	38,05%
INVENTARIOS	4.572.380,76	56,60%
ACTIVOS IMPUESTOS CORRIENTES	240.709,74	2,98%
TOTAL ACTIVO CORRIENTE	8.078.705,71	100%

Fuente: Estados Financieros Palacios Soto y Cía. Apromed

INTERPRETACIÓN

El Activo Corriente del año 2020, tiene como cuentas representativas a Inventarios con 56,60%, dado que la actividad que realiza la distribuidora es de comercializar productos farmacéuticos esta debe ser su base, el valor es elevado pero adecuado al volumen de ventas que tiene en el periodo, que de igual manera cuenta con farmacias en las que su inventario es proporcionado por el de la distribuidora. Otra cuenta relevante es Cuentas por Cobrar con el 38,05% que representa a las ventas que la distribuidora realiza a crédito y que se deben recuperar en un lapso de tiempo determinado, su porcentaje es elevado por el cual se debería realizar una gestión de cobro a sus clientes aplicando el reglamento de cobro que la distribuidora posee, tomando en cuenta que su valor solo se está registrado en libros. De igual manera, se encuentra Efectivo y Equivalentes del Efectivo con el 2,38% y Activos Impuestos Corrientes con 2,98%.

Tabla 3.**Activo no corriente 2020**

ACTIVO NO CORRIENTE 2020		
RUBRO	VALOR	PORCENTAJE
MUEBLES Y ENSERES	47.605,38	74,38%
EQUIPO DE COMPUTACION Y SOFTWARE	25.200,99	39,38%
VEHICULOS	44.113,54	68,93%
DEPRECIACION ACUMULADA ACTIVOS FIJOS	(52.918,09)	-82,68%
TOTAL ACTIVO NO CORRIENTE	64.001,82	100%

Fuente: Estados Financieros Palacios Soto y Cía. Apromed

INTERPRETACIÓN

El Activo no Corriente tiene como cuentas sobresalientes a Muebles y Enseres con el 74,38%, integrado por los muebles de oficina y equipo de oficina, registra un gran porcentaje de los activos a largo plazo ya que el lugar donde funciona la distribuidora es de gran tamaño y lo conforman varios departamentos que necesitan de estos bienes para el correcto funcionamiento y la prestación eficaz de los servicios, de igual manera, la cuenta Vehículos con 68,93% en la que se encuentran los vehículos usados por la distribuidora para la entrega de la mercadería que han adquirido los clientes.

Tabla 4.**Activo diferido 2020**

ACTIVO DIFERIDO 2020		
RUBRO	VALOR	PORCENTAJE
ANTICIPOS	2.000,31	100,00%
TOTAL ACTIVO DIFERIDO	2.000,31	100%

Fuente: Estados Financieros Palacios Soto y Cía. Apromed

INTERPRETACIÓN

Finalmente, se encuentra el rubro Activo Diferido con un valor de \$2.000,31 siendo el 100%, la cuenta Anticipos y la subcuenta Anticipos a terceros con el 100% en donde se encuentra el seguro de mercadería que protege los activos físicos de la distribuidora, seguro contra incendios

y desastres naturales y un seguro contra delitos que protege a la distribuidora de pérdidas asociadas a robo o falsificación; valores que son indispensables para la seguridad de la distribuidora y sus inventarios.

Tabla 5.
Pasivo corriente 2020

PASIVO CORRIENTE 2020		
RUBRO	VALOR	PORCENTAJE
CUENTAS Y DOCUMENTOS POR PAGAR	2.403.668,25	62,69%
CON LA ADMINISTRACION TRIBUTARIA	41.989,76	1,10%
CON EN EL IESS	11.368,59	0,30%
POR BENEFICIOS DE LEY A EMPLEADOS	34.056,11	0,89%
CUENTAS POR PAGAR	296.511,68	7,73%
CUENTAS POR PAGAR A LOS SOCIOS	808.850,82	21,10%
PROVISION JUBILACION PATRONAL	237.568,60	6,20%
TOTAL PASIVO CORRIENTE	3.834.013,81	100%

Fuente: Estados Financieros Palacios Soto y Cía. Apromed

INTERPRETACIÓN

El Pasivo Corriente está conformado en gran parte por las Cuentas y Documentos por pagar con 62,69%, porcentaje que representa las deudas que tiene con sus proveedores por la compra de mercadería a crédito, que debido a su elevado monto de cuentas por cobrar no se ha podido saldar estas deudas, siendo negativo para la distribuidora. De igual manera en Cuentas por Pagar a los Socios con el 21,10% valor que indica que la distribuidora mantiene deudas pendientes con sus socios por la repartición de ganancias.

Tabla 6.
Patrimonio neto 2020

PATRIMONIO NETO 2020		
RUBRO	VALOR	PORCENTAJE
CAPITAL	912.896,00	21,18%
UTILIDADES DE SOCIOS	1.903.203,78	44,15%
RESERVAS	339.963,70	7,89%
RESULTADO DEL EJERCICIO	1.176.375,06	27,29%
OTROS RESULTADOS INTEGRALES	(21.744,51)	-0,50%
TOTAL PATRIMONIO NETO	4.310.694,03	100%

Fuente: Estados Financieros Palacios Soto y Cía. Apromed

INTERPRETACIÓN

En cuanto al Patrimonio Neto, sus cuentas más importantes son Utilidades de Socios con el 44,15% que se debe a las utilidades acumuladas que poseen los socios por el aporte para la creación de la distribuidora, de la misma manera, la cuenta Resultado del Ejercicio con el 27,29% mismo que indica que la distribuidora ha obtenido un resultado positivo en el ejercicio económico en su actividad comercial y finalmente, el capital con 21,28% que representa el aporte de \$912.896,00, que realizaron sus siete socios para constituir la distribuidora, siendo el mayor aportante el Sr. Cesar Palacios Torres con \$499.164,00.

DISTRIBUIDORA PALACIOS SOTO Y CIA APROMED
ANÁLISIS VERTICAL
ESTADO DE RESULTADOS 2020

		CANTIDAD	%RUBRO	%GRUPO
4	INGRESOS	16.007.616,10		100,00%
4.01	INGRESOS DE ACTIVIDADES ORDINARIA	16.007.616,10		100,00%
4.01.01	VENTA DE BIENES	15.310.475,09	95,64%	
4.01.01.01	VENTA DE PRODUCTOS TERMINADOS	15.310.475,09	95,64%	
4.01.01.01.001	VENTAS 12%	1.515.154,66		
4.01.01.01.002	VENTAS 0%	13.516.786,24		
4.01.01.01.003	VENTAS 0% FARMACIA	231.418,76		
4.01.01.01.004	VENTAS 12% FARMACIA	47.115,43		
4.01.02	INTERESES GANADOS	663,62	0,004%	
4.01.02.01	INTERESES	663,62	0,004%	
4.01.02.01.001	INTERESES FINANCIEROS	663,62		
4.01.03	OTROS INGRESOS DE ACTIVIDADES ORDINARIAS	696.477,39	4,35%	
4.01.03.01	INGRESOS NO OPERACIONALES	696.477,39	4,35%	
4.01.03.01.006	DIFERENCIA DE DECIMALES	37,61		
4.01.03.01.007	OTROS INGRESOS	485.782,66		
4.01.03.01.008	OTROS INGRESOS (PRONTO PAGO)	210.313,50		
4.01.03.01.009	SOBRANTES DE CAJA	343,62		
5	COSTOS Y GASTOS	14.831.241,04		92,65%
5.01	COSTOS	13.788.003,95		86,13%
5.01.01	COSTOS PARA LAS VENTAS	13.788.003,95	100,00%	
5.01.01.04	COSTO DE VENTAS	13.788.003,95	100,00%	
5.01.01.04.001	COSTO DE VENTAS APROMED	13.566.729,35		
5.01.01.04.002	COSTO DE VENTAS SANTA MARIANITA	221.274,60		
5.02	GASTOS ADMINISTRATIVOS, VENTAS Y FINANCIEROS	1.043.237,09		6,52%
5.02.01	GASTOS ADMINISTRATIVOS	451.377,06	43,27%	
5.02.01.01	SUELDOS Y BENEFICIO SOCIALES	286.415,81	27,45%	
5.02.01.01.001	SUELDOS Y JORNALES	127.793,83		
5.02.01.01.004	DECIMO TERCER SUELDO	14.404,95		
5.02.01.01.005	DECIMO CUARTO SUELDO	9.687,42		
5.02.01.01.006	APORTE PATRONAL	20.998,03		
5.02.01.01.007	GASTO FONDOS DE RESERVA	18.909,03		
5.02.01.01.008	GASTO VACACIONES	292,36		
5.02.01.01.009	UNIFORMES	579,50		
5.02.01.01.012	TRANSPORTE EMPLEADOS	10,00		
5.02.01.01.013	ALIMENTACION EMPLEADOS	1.096,51		
5.02.01.01.016	BONIFICACION VOLUNTARIA	23.144,97		
5.02.01.01.017	BONO POR RESPONSABILIDAD	6.128,66		

DISTRIBUIDORA PALACIOS SOTO Y CIA APROMED
ANÁLISIS VERTICAL
ESTADO DE RESULTADOS 2020

		CANTIDAD	%RUBRO	%GRUPO
5.02.01.01.019	HORAS EXTRAS	12.687,51		
5.02.01.01.021	UNIFORMES DE PROTECCION Y SEGURIDAD	391,39		
5.02.01.01.034	SEGURO TIEMPO PARCIAL	231,46		
5.02.01.01.036	BONO POR EFICIENCIA	5.299,19		
5.02.01.01.038	GASTO JUBILACION PATRONAL	44.761,00		
5.02.01.02	DEPRECIACIONES Y APORTACIONES	9.084,87	0,87%	
5.02.01.02.001	DEPRECIACIONES MUEBLES DE OFICINA	3.513,10		
5.02.01.02.002	DEPRECIACIONES EQUIPO DE OFICINA	611,61		
5.02.01.02.003	DEPRECIACIONES EQUIPO DE COMPUTACION	4.960,16		
5.02.01.03	SERVICIO PUBLICOS	5.084,78	0,49%	
5.02.01.03.001	ENERGIA ELECTRICA	3.612,68		
5.02.01.03.003	SERVICIO TELEFONICO	1.417,31		
5.02.01.03.007	SERVICIO MANO DE OBRA EMPRESA ELECTRICA	54,79		
5.02.01.04	SEGUROS Y REASEGUROS	3.758,11	0,36%	
5.02.01.04.002	POLIZA INCENDIO MUEBLES Y ENSERES	3.472,97		
5.02.01.04.004	POLIZA FIDELIDAD PRIVADA	285,14		
5.02.01.05	FLETES Y ARRIENDOS	39.130,44	3,75%	
5.02.01.05.003	ARRIENDO DISTRIBUIDORA	39.130,44		
5.02.01.06	GASTOS MANTENIMIENTO	5.562,02	0,53%	
5.02.01.06.002	MANTENIMIENTO COMPUTADORAS	809,10		
5.02.01.06.003	REPARACION Y MANTENIMIENTO EDIFICIO	1.896,08		
5.02.01.06.004	MANTENIMIENTO DE MUEBLES Y ENSERES	620,00		
5.02.01.06.005	LIMPIEZA Y ARREGLO DE OFICINAS	734,68		
5.02.01.06.007	ACTUALIZACION Y MANTENIMIENTO DEL SISTEMA SAGE	1.502,16		
5.02.01.07	SUMINISTROS	17.483,51	1,68%	
5.02.01.07.001	SUMINISTROS Y MATERIALES	14.363,00		
5.02.01.07.003	MATERIAL IMPRESO	2.280,00		
5.02.01.07.006	UTILES DE ASEO	799,28		
5.02.01.07.007	GASTO COPIAS XEROX	41,23		
5.02.01.09	IMPUESTOS CONTRIBUCIONES Y OTROS	12.237,28	1,17%	
5.02.01.09.002	PATENTE MUNICIPAL	6.560,43		
5.02.01.09.003	PERMISO FUNCIONAMIENTO	288,00		
5.02.01.09.004	IMPUESTO A ACTIVOS TOTALES	5.388,85		
5.02.01.10	OTROS GASTOS	48.920,18	4,69%	
5.02.01.10.003	HONORARIOS PROFESIONALES	4.990,00		
5.02.01.10.005	GASTOS NOTARIOS	75,07		
5.02.01.10.006	GASTOS LEGALES	143,18		

DISTRIBUIDORA PALACIOS SOTO Y CIA APROMED
ANÁLISIS VERTICAL
ESTADO DE RESULTADOS 2020

		CANTIDAD	%RUBRO	%GRUPO
5.02.01.10.007	SERVICIOS PRESTADOS (OCASIONALES)	4.842,78		
5.02.01.10.008	SERVICIOS DE ASESORIA	4.100,00		
5.02.01.10.009	SERVICIOS EN ASESORAMIENTO DE SEGURIDAD	4.500,00		
5.02.01.10.010	SERVICIOS ADMINISTRATIVOS	4,20		
5.02.01.10.013	HONORARIOS MEDICOS	1.620,00		
5.02.01.10.015	GASTOS DE FUMIGACION	170,00		
5.02.01.10.016	SERVICIO INTERNET	4.302,45		
5.02.01.10.017	TELEFONIA MOVIL	469,95		
5.02.01.10.018	GASTO AYUDAS AL PERSONAL	276,79		
5.02.01.10.021	GASTO PROV. CUENTAS INCOBRABLES	21.146,51		
5.02.01.10.023	SERVICIOS VARIOS	579,08		
5.02.01.10.025	SERVICIOS DE SALUD EMPLEADOS	1.700,17		
5.02.01.11	GASTOS FINANCIEROS	1.053,17	0,10%	
5.02.01.11.002	GASTO BANCARIOS	1.053,17		
5.02.01.12	GASTOS NO DEDUCIBLES	22.646,89	2,17%	
5.02.01.12.001	SERVICIO AGUA (GASTO NO DEDUCIBLE)	216,83		
5.02.01.12.002	ENERGIA ELECTRICA (NO DEDUCIBLE)	6,70		
5.02.01.12.003	FLETES (NO DEDUCIBLE)	203,75		
5.02.01.12.006	SERVICIOS VARIOS (GASTO NO DEDUC)	78,78		
5.02.01.12.007	COMBUSTIBLE (NO DEDUCIBLE)	10,91		
5.02.01.12.008	GASTO RETENCIONES (NO DEDUCIBLE)	1,00		
5.02.01.12.010	IMPUESTOS Y CONTRIBUCIONES LEY SOLID (GASTO NO DED)	22.056,92		
5.02.01.12.011	SERVICIO AGUA-GASTO NO DEDU	19,85		
5.02.01.12.012	REPUESTOS (GASTO NO DEDUCIBLE)	6,00		
5.02.01.12.013	SUMINISTROS Y MATERIALES(GASTO NO DEDUCIBLE)	46,15		
5.02.02	GASTOS DE VENTAS	591.860,03	56,73%	
5.02.02.01	SUELDO S Y BENEFICIOS SOCIALES	428.082,04	41,03%	
5.02.02.01.001	SUELDOS Y JORNALES	50.456,47		
5.02.02.01.002	SUELDOS Y JORNALES FARMACIA	9.240,69		
5.02.02.01.003	DECIMO TERCER SUELDO	19.139,65		
5.02.02.01.004	DECIMO CUARTO SUELDO	4.414,63		
5.02.02.01.005	DECIMO TERCER SUELDO FARMACIA	1.021,58		
5.02.02.01.006	DECIMO CUARTO SUELDO FARMACIA	822,85		
5.02.02.01.007	GASTO VACACIONES	35,86		
5.02.02.01.008	GASTO VACACIONES FARMACIA	457,20		
5.02.02.01.011	ALIMENTACION EMPLEADOS	98,56		
5.02.02.01.014	BONIFICACION VOLUNTARIA	1.380,65		

DISTRIBUIDORA PALACIOS SOTO Y CIA APROMED
ANÁLISIS VERTICAL
ESTADO DE RESULTADOS 2020

		CANTIDAD	%RUBRO	%GRUPO
5.02.02.01.016	GASTO FONDOS DE RESERVA	14.261,46		
5.02.02.01.017	GASTO FONDOS DE RESERVA FARMACIA	622,75		
5.02.02.01.018	APORTE PATRONAL	35.496,31		
5.02.02.01.019	APORTE PATRONAL EMPLEADOS FARMACIA	1.549,86		
5.02.02.01.023	BONO POR RESPONSABILIDAD FARMACIA	1.010,25		
5.02.02.01.024	COMISIONES	241.082,73		
5.02.02.01.027	HORAS EXTRAS FARMACIA	2.048,00		
5.02.02.01.032	MOVILIZACION Y TRANSPORTE	3.304,37		
5.02.02.01.044	GASTO BONIFICACION POR DESAHUCIO	24.353,38		
5.02.02.01.047	AGASAJOS PERSONAL APROMED	3.037,17		
5.02.02.01.051	COMISION POR VENTAS	12.666,91		
5.02.02.01.060	SERVICIOS PRESTADOS FARMACIA(OCASIONALES)	590,71		
5.02.02.01.061	HONORARIOS PROFESIONALES FARMACIA	990,00		
5.02.02.02	DEPRECIACIONES Y AMORTIZACION	7.123,99	0,68%	
5.02.02.02.004	DEPRECIACIONES VEHICULO	6.895,03		
5.02.02.02.006	DEPRECIACIONES EQUIPO DE COMPUTACION FARMACIA	228,96		
5.02.02.03	SERVICIOS PUBLICOS	842,15	0,08%	
5.02.02.03.004	SERVICIO TELEFONICO FARMACIA	283,82		
5.02.02.03.005	SERVICIO INTERNET FARMACIA	358,80		
5.02.02.03.006	SERVICIO ENERGIA FARMACIA	199,53		
5.02.02.04	SEGUROS Y REASEGUROS	6.233,48	0,60%	
5.02.02.04.001	POLIZA SE SEGURO DE VEHICULO	4.462,39		
5.02.02.04.004	POLIZA SE SEGURO DE TRANSPORTE DE DINERO	616,75		
5.02.02.04.005	POLIZA ROBO Y ASALTO TRABAJADORES	1.154,34		
5.02.02.05	FLETES Y ARRIENDOS	91.039,08	8,73%	
5.02.02.05.001	FLETES	47.188,27		
5.02.02.05.002	CORRESPONDENCIA	2,01		
5.02.02.05.004	ARRIENDO FARMACIA	13.056,00		
5.02.02.05.006	ARRIENDO LOCALES	30.792,80		
5.02.02.06	GASTOS MANTENIMIENTO	1.981,75	0,19%	
5.02.02.06.001	MANTENIMIENTO VEHICULO	1.981,75		
5.02.02.07	SUMINISTROS	14.450,62	1,39%	
5.02.02.07.002	COMBUSTIBLES-GIRAS	10.654,18		
5.02.02.07.003	REPUESTOS	1.551,85		
5.02.02.07.004	MATERIAL IMPRESO	170,00		
5.02.02.07.005	LUBRICANTES VENDEDORES	759,86		
5.02.02.07.008	SUMINISTROS Y MATERI FARMACIA	599,35		

DISTRIBUIDORA PALACIOS SOTO Y CIA APROMED
ANÁLISIS VERTICAL
ESTADO DE RESULTADOS 2020

		CANTIDAD	%RUBRO	%GRUPO
5.02.02.07.009	NEUMATICOS	630,59		
5.02.02.07.026	UTILES DE ASEO FARMACIA	84,79		
5.02.02.08	PROMOCION Y PUBLICIDAD	3.703,88	0,36%	
5.02.02.08.001	PROMOCION Y PUBLICIDAD	3.703,88		
5.02.02.09	IMPUESTOS CONTRIBUCIONES Y OTROS	22.670,53	2,17%	
5.02.02.09.001	MATRICULA VEHICULAR	610,55		
5.02.02.09.003	PERMISO FUNCIONAMIENTO	40,20		
5.02.02.09.005	PATENTE MUNICIPAL FARMACIA	40,80		
5.02.02.09.007	GASTO 12% IVA	21.799,28		
5.02.02.09.011	PERMISO FUNCIONAMIENTO FARMACIA	57,60		
5.02.02.09.014	IMPTO ACTIVOS TOTALES FARMACIA	2,10		
5.02.02.09.016	PERMISO PSICOTROPICOS DISTRIBUIDORA	120,00		
5.02.02.10	OTROS GASTOS	3,46	0,0003%	
5.02.02.10.010	SERVICIOS ADMINISTRATIVOS	3,46		
5.02.02.11	GASTOS VIATICOS	15.729,05	1,51%	
5.02.02.11.001	GASTOS ALIMENTACION HOSPEDAJE VIAJE	39,80		
5.02.02.11.002	GASTO ALIME-HOSP-VIAJE EDGAR VALDIVIESO	946,26		
5.02.02.11.003	GASTO ALIM-HOSP-VIA SANT-UCHUARY	1.895,31		
5.02.02.11.004	GASTO ALIME-HOSP-VIAJE ARTURO CALLE	3.406,00		
5.02.02.11.005	GASTO ALIM- HOSP- VIAJE SAUL CEDILLO	1.313,36		
5.02.02.11.008	GASTO ALIMEN- HOSP- VIAJE LEON-UCHUARY	870,62		
5.02.02.11.009	GASTO ALIM- HOSP-VIAJE JHON MENDIETA	549,55		
5.02.02.11.010	GASTO ALIMENTACION-VIAJE	56,61		
5.02.02.11.011	GAST ALIMENT- HOSP-VIAJE SARATE ANGEL	2.226,29		
5.02.02.11.013	GASTO ALIMENT- HOSP-VIAJE RAMIREZ JOSE L.	927,28		
5.02.02.11.015	GASTO ALIMEN-HOSP-VIAJE OSCAR OCAMPO	624,60		
5.02.02.11.016	GASTO ALIMEN-HOSP-VIAJE LIS LIS ALEJANDRA	139,35		
5.02.02.11.017	GASTO ALIMEN-HOSP-VIAJE GUALAN BYRON	2.530,02		
5.02.02.11.018	GASTO ALIMEN-HOSP-VIAJE LARCO JOSE LUIS	204,00		
	RESULTADO DEL EJERCICIO	1.176.375,06		7,35%

ESTRUCTURA FINANCIERA ESTADO DE RESULTADOS 2020

Tabla 7.

Estructura financiera estado de resultados 2020

ESTRUCTURA FINANCIERA ESTADO DE RESULTADOS 2020	
INGRESOS POR ACTIVIDADES ORDINARIAS 100% (\$ 16.007.616,10)	COSTOS 86,13% (\$ 13.788.003,95)
	GASTOS ADMINISTRATIVOS, VENTAS Y FINANCIEROS 6,52% (\$ 1.043.237,09)
	RESULTADO DEL EJERCICIO 7,35% (\$ 1.176.375,06)
TOTAL INGRESOS 100% (\$ 16.007.616,10)	TOTAL COSTOS, GASTOS Y RESULTADO DEL EJERCICIO 100% (\$ 16.007.616,10)

Fuente: Estados Financieros Palacios Soto y Cía. Apromed

INTERPRETACIÓN

En el año 2020 del 100% de los ingresos por las ventas realizadas, los costos ocupan el 86,13% dado por las ventas de mercadería a precio de costo, mismo que representa a un porcentaje alto comparado con los ingresos ya que disminuye sus ganancias. Los gastos tienen un porcentaje de 6,52% dejando como resultado del ejercicio el 7,35%, que en comparación con los costos su valor es bajo, pero en monto se genera una utilidad considerable.

Tabla 8.

Ingresos de actividades ordinarias 2020

INGRESOS DE ACTIVIDADES ORDINARIAS		
RUBRO	VALOR	PORCENTAJE
VENTA DE BIENES	15.310.475,09	95,64%
INTERESES GANADOS	663,62	0,004%
OTROS INGRESOS DE ACTIVIDADES ORDINARIAS	696.477,39	4,35%
TOTAL INGRESOS DE ACTIVIDADES ORDINARIAS	16.007.616,10	100%

Fuente: Estados Financieros Palacios Soto y Cía. Apromed

INTERPRETACIÓN

En los ingresos por actividades ordinarias su cuenta representativa es Venta de Bienes con el 95,64% que representa a las ventas de mercadería que ha realizado la distribuidora durante el periodo contable, debido a la gran acogida que tiene en el mercado al momento de ofrecer sus productos, monto considerable y positivo para ésta, para la realización de sus actividades.

Tabla 9.
Costos 2020

COSTOS		
RUBRO	VALOR	PORCENTAJE
COSTOS PARA LAS VENTAS	13.788.003,95	100%
TOTAL DE COSTOS	13.788.003,95	100%

Fuente: Estados Financieros Palacios Soto y Cía. Apromed

INTERPRETACIÓN

En los Costos encontramos la cuenta Costos para las Ventas que con un valor de \$13.788.003,95 equivale al 100%, que representa a la mercadería que ha adquirido la distribuidora a precio de costo para comercializarla en la distribuidora o en las farmacias asociadas a ésta, se puede tomar correcciones para tratar de disminuir este monto y generar una mayor utilidad.

Tabla 10.
Gastos administrativos, ventas y financieros 2020

GASTOS ADMINISTRATIVOS, VENTAS Y FINANCIEROS		
RUBRO	VALOR	PORCENTAJE
GASTOS ADMINISTRATIVOS	451.377,06	43%
GASTOS DE VENTAS	591.860,03	57%
TOTAL DE COSTOS	1.043.237,09	100%

Fuente: Estados Financieros Palacios Soto y Cía. Apromed

INTERPRETACIÓN

En cuanto a los Gastos Administrativos, Ventas y Financieros, tenemos a los Gastos de Ventas que tiene un porcentaje de 56,73% de igual manera a Sueldos y Beneficios Sociales con el 41,03% en el que se encuentran los sueldos y comisiones que han ganado los empleados que pertenecen al departamento de ventas de la distribuidora. En cuanto a Gastos Administrativos con un porcentaje de 43,27% en el que mayormente está integrado por la cuenta Sueldos y Beneficios Sociales con el 27,45%, que refleja los valores que ha cancelado la distribuidora a sus trabajadores del área administrativa, también constan sus aportes y gastos de fondos de reserva con montos elevados. estos valores pueden ser analizados por los administrativos para determinar la importancia de cada uno y la importancia que generan para la distribuidora, pudiendo hacer un recorte en algunos gastos innecesarios.

DISTRIBUIDORA PALACIOS SOTO Y CIA APROMED
ANÁLISIS VERTICAL
ESTADO DE SITUACIÓN FINANCIERA AÑO 2021

		CANTIDAD	%RUBRO	%GRUPO
1	ACTIVO	9.073.854,40		100,00%
1.01	ACTIVO CORRIENTE	8.980.496,35		98,97%
1.01.01	EFFECTIVO Y EQUIVALENTE DE EFFECTIVO	329.138,98	3,67%	
1.01.01.01	EFFECTIVO	3.964,00	0,04%	
1.01.01.01.002	CAJA CHICA	500,00		
1.01.01.01.004	CAJA CHICA FARMACIA STA. MARIANITA	150,00		
1.01.01.01.005	FONDO ROTATIVO FARMACIAS	3.214,00		
1.01.01.01.007	CAJA CHICA EDWIN NARVAEZ	100,00		
1.01.01.02	BANCOS CTA. CTE.	325.174,98	3,62%	
1.01.01.02.001	BANCO LOJA 110231390-3	63.002,84		
1.01.01.02.002	BANCO LOJA 1102317151	60.958,96		
1.01.01.02.003	BANECUADOR	28.020,44		
1.01.01.02.004	BANCO DEL AUSTRO 0011625681	49.581,48		
1.01.01.02.005	BANCO DEL PICHINCHA 2100122934	74.903,57		
1.01.01.02.006	BANCO DE MACHALA 1250152333	647,12		
1.01.01.02.007	BANCO DEL PACIFICO	3.556,26		
1.01.01.02.009	COOP. CACPE LOJA	1.406,61		
1.01.01.02.010	BANCOS POR TRANSFERIR	43.097,70		
1.01.02	CUENTAS POR COBRAR	2.743.931,53	30,55%	
1.01.02.02	DOCUMENTOS Y CUENTAS POR COBRAR CLIENTES RELACIONADOS	406.583,12	4,53%	
1.01.02.02.003	CLIENTE- FARMACUX	318.469,85		
1.01.02.02.004	CLIENTE- FARMEX	4.846,19		
1.01.02.02.008	CTAS POR COBRAR CESAR PALACIOS TORRES (AMERICANA)	83.267,08		
1.01.02.03	DOCUMENTOS Y CUENTAS POR COBRAR CLIENTES NO RELACIONADOS	2.191.309,39	24,40%	
1.01.02.03.001	CLIENTES POR COBRAR	2.151.653,19		
1.01.02.03.008	CLIENTES POR COBRAR FARMACIA	1.036,52		
1.01.02.03.023	CLIENTES POR COBRAR 2016	393,36		
1.01.02.03.030	CLIENTES POR COBRAR 2019	2.982,57		
1.01.02.03.031	CTAS POR COBRAR CH. PROTESTAD 2021	22.434,32		
1.01.02.03.032	CLIENTES POR COBRAR 2020	658,46		
1.01.02.03.033	VALORES POR DEPOSITAR FARMACIAS	9.078,38		
1.01.02.03.036	CTAS POR COBRAR TARJETAS DE CREDITO F. AMERICANA	415,27		
1.01.02.03.037	CUENTAS POR COBRAR CLIENTES FARM- AMERICANA	2.657,32		
1.01.02.04	(-) PROVISION CUENTAS INCOBRABLES	(34.947,36)	-0,39%	
1.01.02.04.001	(-) PROV. CUENTAS INCOBRABLES	(34.947,36)		
1.01.02.06	CUENTAS POR COBRAR EMPLEADOS	32.960,82	0,37%	
1.01.02.06.100	CTAS POR COBRAR LEON DIANA	3,62		
1.01.02.06.101	CTAS POR COBRAR PULLAGUARI ANA	29,22		

DISTRIBUIDORA PALACIOS SOTO Y CIA APROMED
ANÁLISIS VERTICAL
ESTADO DE SITUACIÓN FINANCIERA AÑO 2021

		CANTIDAD	%RUBRO	%GRUPO
1.01.02.06.102	CTAS POR COBRAR UCHUARI OLGA	2,09		
1.01.02.06.106	CTAS POR COBRAR SOTOMAYOR SINCHE YAQUELINE	982,93		
1.01.02.06.107	CTAS POR COBRAR SAMANIEGO ANDREA	2.525,96		
1.01.02.06.108	CTAS POR COBRAR NARRO JOSE	3.953,76		
1.01.02.06.109	CTAS POR COBRAR PIEDRA MAGALY	30,93		
1.01.02.06.110	CTAS POR COBRAR FLORES MARIA	2.800,28		
1.01.02.06.111	CTAS POR COBRAR PALACIOS SOTO VICTOR HUGO	10,00		
1.01.02.06.113	CTAS POR COBRAR NARVAEZ EDWIN	305,37		
1.01.02.06.114	CTAS POR COBRAR TORRES JHONATHAN	113,00		
1.01.02.06.26	CUENTAS X COBR. CALLE ARTURO	1.357,82		
1.01.02.06.43	CTAS X COBRAR ARMIJOS DORIS	5.119,92		
1.01.02.06.46	CTAS X COBRAR LEONARDO CAJAS VACIAS	100,00		
1.01.02.06.51	CTAS X COBRAR NARVAEZ IVAN	113,00		
1.01.02.06.55	CTAS X COBRAR SALCEDO ALEX	225,39		
1.01.02.06.57	CTAS X COBRAR CEDILLO SAUL	337,51		
1.01.02.06.59	CTAS X COBRAR MIGUEL ANGEL RAMIREZ	225,39		
1.01.02.06.65	CTAS POR COBRAR JAYA MARISOL	225,39		
1.01.02.06.68	CTAS POR COBRAR GUALAN BEIMER	225,39		
1.01.02.06.69	CTAS POR COBRAR GUALAN BYRON	1.747,86		
1.01.02.06.71	CTAS POR COBRAR SARATE ANGEL	273,72		
1.01.02.06.72	CTAS POR COBRAR MULLO PAUL	225,40		
1.01.02.06.73	CTAS POR COBRAR VASQUEZ JERSON	225,39		
1.01.02.06.77	CTAS POR COBRAR ARMIJOS ANTONIO	225,39		
1.01.02.06.78	CTAS POR COBRAR OROZCO CESAR	225,39		
1.01.02.06.79	CTAS POR COBRAR SIGUENZA SEBASTIAN	225,39		
1.01.02.06.80	CTAS POR COBRAR PINDA PEDRO	113,00		
1.01.02.06.81	CTAS POR COBRAR RAMON GUILLERMO	225,39		
1.01.02.06.82	CTAS POR COBRAR VERA VALLE JHON	225,39		
1.01.02.06.83	CTAS POR COBRAR VILLAVICENCIO CATALINA	225,39		
1.01.02.06.84	CTAS POR COBRAR VERA SOTO ROLANDO	225,39		
1.01.02.06.85	CTAS POR COBRAR CALDERON DANIELA	5.119,93		
1.01.02.06.86	CTAS POR COBRAR GUAMAN SANTIAGO	225,39		
1.01.02.06.87	CTAS POR COBRAR MASACHE VELEZ DAVID	225,39		
1.01.02.06.88	CTAS POR COBRAR ESCUDERO ETHAM	225,39		
1.01.02.06.90	CTAS POR COBRAR PIEDRA JEFFERSON	225,39		
1.01.02.06.91	CTAS POR COBRAR ROSALES ROBERTO	225,39		
1.01.02.06.92	CTAS POR COBRAR LIS ALEJANDRA	365,68		
1.01.02.06.93	CTAS POR COBRAR TORO FRANCISCO	1.778,54		
1.01.02.06.95	CTAS POR COBRAR ARMIJOS ROSA	1.159,38		

DISTRIBUIDORA PALACIOS SOTO Y CIA APROMED
ANÁLISIS VERTICAL
ESTADO DE SITUACIÓN FINANCIERA AÑO 2021

		CANTIDAD	%RUBRO	%GRUPO
1.01.02.06.96	CTAS POR COBRAR GUEVARA VERONICA	530,84		
1.01.02.06.97	CTAS POR COBRAR CABRERA JHONATAN	0,27		
1.01.02.06.98	CTAS POR COBRAR GUALAN CYNTHIA	0,01		
1.01.02.06.99	CTAS POR COBRAR SATAMA KATTY	29,15		
1.01.02.07	CUENTAS POR COBRAR VARIAS	148.025,56	1,65%	
1.01.02.07.07	CTAS X COBRAR NOTA DE CREDITO PROVEEDORES	113.953,39		
1.01.02.07.08	OTROS ACTIVOS POR IDENTIFICAR	2.690,53		
1.01.02.07.09	ACTIVOS POR IMPUESTOS DIFERIDOS	30.581,64		
1.01.02.07.10	GARANTIA ARRIENDO FARM (10 DE AGOSTO)	800,00		
1.01.03	INVENTARIOS	5.720.498,37	63,70%	
1.01.03.01	INVENTARIO DE PRODUCTO TERMINADO Y MERCADERIA EN ALMACEN	5.720.498,37	63,70%	
1.01.03.01.001	INVENTARIO DE MEDICINA APROMED	5.065.885,92		
1.01.03.01.002	INVENTARIO DE MEDICINA SANTA MARIANITA	139.784,42		
1.01.03.01.007	INVENTARIO FARMACIA AMERICANA	120.015,55		
1.01.03.01.008	INVENTARIO FARMACIA LOJA	145.797,52		
1.01.03.01.009	INVENTARIO FARMACIA SAN GERARDO	93.738,68		
1.01.03.01.010	INVENTARIO FARMACIA 10 DE AGOSTO	78.398,77		
1.01.03.01.011	INVENTARIO FARMACIA SU SALUD	76.877,51		
1.01.04	ACTIVOS IMPUESTOS CORRIENTES	186.927,47	2,08%	
1.01.04.01	CREDITO TRIBUTARIO A FAVOR DE LA EMPRESA (IVA) NETO IVA RECAUDADO	29.925,96	0,33%	
1.01.04.01.002	CREDITO TRIBUTARIO IVA	8.208,73		
1.01.04.01.03	CREDITO TRIBUTARIO RETENCIONES IVA	21.717,23		
1.01.04.02	CREDITO TRIBUTARIO A FAVOR DE LA EMPRESA (IR)	157.001,51	1,75%	
1.01.04.02.001	RETENCIONES ANTICIPADAS	154.646,20		
1.01.04.02.004	RETENCIONES ANTICIPADAS FARM AME-2020-2021	1.055,33		
1.01.04.02.006	RETENCIONES ANTICIPADAS FARM AMER(2018-2019)	1.299,98		
1.02	ACTIVO NO CORRIENTE	82.082,71		0,90%
1.02.01	PROPIEDAD PLANTA Y EQUIPO E INTANGIBLE	82.082,71	100,00%	
1.02.01.02	MUEBLES Y ENSERES	73.796,21	89,90%	
1.02.01.02.001	MUEBLES DE OFICINA	40.023,95		
1.02.01.02.002	EQUIPO DE OFICINA	5.257,08		
1.02.01.02.003	MUEBLES Y ENSERES FARMACIAS	28.515,18		
1.02.01.04	EQUIPO DE COMPUTACION Y SOFTWARE	61.967,06	75,49%	
1.02.01.04.001	EQUIPO DE COMPUTACION	29.697,33		
1.02.01.04.002	SOFTWARE	1.735,71		
1.02.01.04.004	EQUIPO COMPUTACION FARMACIA	30.534,02		
1.02.01.05	VEHICULOS	43.413,54	52,89%	
1.02.01.05.001	VEHICULOS	42.713,54		

DISTRIBUIDORA PALACIOS SOTO Y CIA APROMED
ANÁLISIS VERTICAL
ESTADO DE SITUACIÓN FINANCIERA AÑO 2021

		CANTIDAD	%RUBRO	%GRUPO
1.02.01.05.002	DONACION MOTOS	700,00		
1.02.01.07	DEPRECIACION ACUMULADA ACTIVOS FIJOS	(97.094,10)	-118,29%	
1.02.01.07.01	(-) DEP.ACUM. MUEBLES Y ENSERS	(16.821,60)		
1.02.01.07.02	(-) DEP.ACUM.MAQUINARIA Y EQUIPO	(1.269,10)		
1.02.01.07.03	(-) DEP.ACUM.EQ.COMPUTACION Y SOFTWARE	(14.238,78)		
1.02.01.07.03.01	(-) DEP.ACUM.EQ.COMPUTACION FARMACIA	(21.120,79)		
1.02.01.07.03.02	(-) DEP.ACUM. MUEBLES Y ENSERS FARMACIAS	(12.973,77)		
1.02.01.07.04	(-) DEP.ACUM.VEHICULO	(30.670,06)		
1.03	ACTIVO DIFERIDO	11.275,34		0,12%
1.03.01	ANTICIPOS	11.275,34	100,00%	
1.03.01.01	ANTICIPOS A TERCEROS	11.275,34	100,00%	
1.03.01.01.001	ANTICIPOS VARIOS	4.333,08		
1.03.01.01.002	SEGUROS PAGADOS POR ANTICIPADO	2.751,99		
1.03.01.01.012	ANTICIPO PROVEEDORES (AMERICANA)	4.190,27		
2	PASIVOS	4.242.289,99		46,75%
2.01	PASIVOS CORRIENTES	4.242.289,99		46,75%
2.01.01	CUENTAS Y DOCUMENTOS POR PAGAR	2.392.306,98	56,39%	
2.01.01.01	NACIONALES	2.392.306,98	56,39%	
2.01.01.01.003	ABAD HERMANOS	13.749,38		
2.01.01.01.005	BASSA	13.781,42		
2.01.01.01.009	BOEHRINGER INGELHEIM	54.714,37		
2.01.01.01.014	CHALVER LABORATORIO	772,59		
2.01.01.01.016	DANIVET	94,39		
2.01.01.01.019	DROCARAS	1.609,31		
2.01.01.01.020	CHEFAR	105,19		
2.01.01.01.022	DIFARE S.A.	492.435,19		
2.01.01.01.028	ECUAQUIMICA	3.482,82		
2.01.01.01.031	FARMAYALA	9.694,45		
2.01.01.01.036	GARCOS	73.852,43		
2.01.01.01.043	FARMAENLACE C.LTDA.	99.133,77		
2.01.01.01.044	OPERFEL	275,27		
2.01.01.01.047	JAQUIFAR	1.839,47		
2.01.01.01.048	JOSE VERDESOTO	5,65		
2.01.01.01.050	LETERAGO DEL ECUADOR	539.282,15		
2.01.01.01.052	LABOVIDA S.A.	1.597,12		
2.01.01.01.054	MODESTO CASAJOANA	4.827,67		
2.01.01.01.056	NEW YORKER S.A.	3.966,53		
2.01.01.01.057	NEOFARMACO	6.979,31		
2.01.01.01.062	QUIFATEX S.A.	107.403,15		

DISTRIBUIDORA PALACIOS SOTO Y CIA APROMED
ANÁLISIS VERTICAL
ESTADO DE SITUACIÓN FINANCIERA AÑO 2021

		CANTIDAD	%RUBRO	%GRUPO
2.01.01.01.063	QUIMICA ARISTON	2.404,89		
2.01.01.01.069	JASPHARM	7.606,02		
2.01.01.01.070	NATURPHARMA	3.537,00		
2.01.01.01.078	TECNOQUIMICAS DE ECUADOR S.A	838,28		
2.01.01.01.087	PROVENCO C. LTDA.	3.797,17		
2.01.01.01.088	INDUSTRIAS REUNIDAS CIA.LTDA.	5.547,44		
2.01.01.01.090	GENETIKAFARMA S.A.	29.616,41		
2.01.01.01.091	ROCNAF S.A.	39.622,65		
2.01.01.01.095	JARA AREVALO FLORENCIO	5.825,64		
2.01.01.01.096	JAMES BROWN PHARMA C.A.	64.375,47		
2.01.01.01.097	HOSPIMEDIKKA CIA. LTDAD	1.254,16		
2.01.01.01.104	LABORATORIO FARMACEUTICO WEIR	988,92		
2.01.01.01.105	VITAFARMA ECUADOR CIA LTDA	2.620,70		
2.01.01.01.109	LABORATORIOS H. G. C.A	5.422,62		
2.01.01.01.112	PRODEFARM	1.334,40		
2.01.01.01.118	CARVAGU	27.241,70		
2.01.01.01.124	SUMELAB	229.645,53		
2.01.01.01.131	VITALIS S.A	247,79		
2.01.01.01.137	DISTRIBUIDORA CADENA ESPINOSA	18.838,58		
2.01.01.01.152	ALEXXA PHARMA S.A	3.598,31		
2.01.01.01.154	PRODUDERM S.A	7.048,71		
2.01.01.01.156	LAMOSAN	84.082,09		
2.01.01.01.161	EUROSTAGA	8.848,48		
2.01.01.01.165	IMPORTADORA BOHORQUEZ	899,66		
2.01.01.01.168	PRODIMEDA CIA.LTDA.	2.541,96		
2.01.01.01.178	PHITOCHEMIE	6.460,14		
2.01.01.01.181	CORPORACION MAGMA	26.080,38		
2.01.01.01.187	INSTITUTO FARMACO BIOLOGICO	329,00		
2.01.01.01.191	PORTUGAL	27.277,11		
2.01.01.01.210	LABOFOCUS CIA.LTDA.	2.962,24		
2.01.01.01.212	MONTALVAN CAMPOVERDE CARLOS	3.482,39		
2.01.01.01.217	GEDEON RICHTER ECUADOR S.A.	13.988,11		
2.01.01.01.221	LABORATORIOS LIFARLIT S.A.	560,91		
2.01.01.01.229	AVOREPHARMA S.A.	19.315,98		
2.01.01.01.233	FARMTRADING INTERNACIONAL S.A	1.857,90		
2.01.01.01.234	ADNFARMA C.L.	768,61		
2.01.01.01.235	SERES LABORATORIO FARMACEUTICO S.A.	3.355,59		
2.01.01.01.240	BOTICAS UNIDAS DEL ECUADOR C.A.	11.388,94		
2.01.01.01.243	CORDOVA LOPEZ AMADO RAMIRO	601,44		

DISTRIBUIDORA PALACIOS SOTO Y CIA APROMED
ANÁLISIS VERTICAL
ESTADO DE SITUACIÓN FINANCIERA AÑO 2021

		CANTIDAD	%RUBRO	%GRUPO
2.01.01.01.247	SERDISAN	5.310,36		
2.01.01.01.252	DYCOMFAR S.A	17.217,21		
2.01.01.01.253	PESANTES CASTRO ENRIQUE RAUL	4.018,86		
2.01.01.01.257	LABORATORIO GENESIS. LABGENESIS C.L	7.594,99		
2.01.01.01.261	LABORATORIOS LIFE C.A.	26.086,69		
2.01.01.01.264	GENERICOS AMERICANOS GENAMERICA S.A.	3.810,14		
2.01.01.01.274	COELLO CARRION HERNAN (COREY DISTRIBUCIONES)	1,81		
2.01.01.01.277	LEARNER-PHARMA S.A.	442,83		
2.01.01.01.280	DIPAS	5.768,87		
2.01.01.01.282	FARMACEUTICA S & A- RAMON CESAR	1.943,33		
2.01.01.01.284	TEKROF LABS CIA.LTDA.	470,13		
2.01.01.01.285	LABSAD IMPORTADORA Y FORMULADORA CIA.LTDA.	2.827,48		
2.01.01.01.287	HELSINN PHARM	78.845,46		
2.01.01.01.294	ORMAZA LARRIVA PAOLA (ASIELPHARMA)	6.828,37		
2.01.01.01.300	CISNEROS COELLO MARIA VICTORIA	540,37		
2.01.01.01.301	ORTEGA RAMIREZ IVANNA NATALIE	2.856,70		
2.01.01.01.304	GRANDA BUSTAMANTE OSCAR (FARMACIA MEDICA)	66,47		
2.01.01.01.305	FARBIOPHARMA S.A	1.699,72		
2.01.01.01.306	ARIAS ORTIZ ROSARIO DE LOS ANGELES	13,50		
2.01.01.01.308	PHYTOPHARMA CIA.LTDA.	2.862,66		
2.01.01.01.311	GESK PHARMA CIA. LTDA.	1.255,76		
2.01.01.01.314	LEBEN FARMA S.A.	1.159,35		
2.01.01.01.319	LABORATORIOS ANYUPA	2.797,54		
2.01.01.01.320	OXIALFARM CIA.LTDA.	1.835,41		
2.01.01.01.321	GOLDEN AYURVEDA S.A.	353,70		
2.01.01.01.323	FARMACIAS CUXIBAMBA FARMACUX CIA.LTDA.	11,27		
2.01.01.01.324	CTAS POR PAGAR VARIAS FARMACIA AMERICANA	109.873,05		
2.01.04	OTRAS OBLIGACIONES	1.849.983,01	43,61%	
2.01.04.01	CON LA ADMINISTRACION TRIBUTARIA	43.337,75	1,02%	
2.01.04.01.001	1% RETENCIONES	35,32		
2.01.04.01.002	2% RETENCIONES SERVICIOS	10,82		
2.01.04.01.003	1.75% RETENCIONES	21.760,36		
2.01.04.01.004	2.75% RETENCIONES SERVICIOS	50,50		
2.01.04.01.05	8% RETENCIONES	1.561,53		
2.01.04.01.06	10% RETENCIONES SERV. PROFESIONALES	99,00		
2.01.04.01.08	30% RETENCIONES DE IVA (BIENES)	806,16		
2.01.04.01.09	70% RETENCIONES IVA (SERVICIOS)			
2.01.04.01.10	100% RETENCIONES IVA	2.525,84		
2.01.04.01.13	IMPT. A LA RENTA POR PAGAR PALCIOS JORGE	4.896,34		

DISTRIBUIDORA PALACIOS SOTO Y CIA APROMED
ANÁLISIS VERTICAL
ESTADO DE SITUACIÓN FINANCIERA AÑO 2021

		CANTIDAD	%RUBRO	%GRUPO
2.01.04.01.17	IMP A LA RENTA POR PAGAR PALACIOS VICTOR	4.188,69		
2.01.04.01.22	IMPTO A LA RENTA POR PAGAR UCHUARY LEONARDO	101,60		
2.01.04.01.26	IMPTO A LA RENTA POR PAGAR SANTIAGO UCHUARY	505,46		
2.01.04.01.33	10% DE IVA COMPRAS CONTRIB. ESPECIAL	590,25		
2.01.04.01.34	20% DE IVA SERVICIOS CONTRIB. ESPECIAL	63,47		
2.01.04.01.47	1.75% RETENCIONES REGIMEN MICROEMPRESAS	229,92		
2.01.04.01.48	IMPUESTO A LA RENTA CEDILLO IVAN	134,86		
2.01.04.01.50	IMPTO A LA RENTA VILLAVICENCIO LUCY	1.252,29		
2.01.04.01.52	IMPUESTO A LA RENTA ABENDAÑO DORIS	44,76		
2.01.04.01.53	IMPUESTO A LA RENTA POR PAGAR GUALAN BYRON	22,71		
2.01.04.01.58	IMPUESTOS POR LIQUIDAR AMERICANA	3.875,75		
2.01.04.03	CON EN EL IESS	13.872,29	0,33%	
2.01.04.03.001	IESS POR PAGAR	11.561,14		
2.01.04.03.002	PRESTAMOS QUIROGRAFARIOS IESS	1.670,32		
2.01.04.03.003	PRESTAMOS HIPOTECARIOS IESS	640,83		
2.01.04.04	POR BENEFICIOS DE LEY A EMPLEADOS	45.332,74	1,07%	
2.01.04.04.001	PROV. DECIMO TERCERO POR PAGAR	3.144,84		
2.01.04.04.001.01	PROV. DECIMO TERCERO POR PAGAR FARMACIA	208,00		
2.01.04.04.002	PROV. DECIMO CUARTO POR PAGAR	7.166,66		
2.01.04.04.002.01	PROV. DECIMO CUARTO POR PAGAR FARMACIA	416,65		
2.01.04.04.004	FONDOS DE RESERVA POR PAGAR	1.171,65		
2.01.04.04.005	SUELDOS POR PAGAR	31.798,22		
2.01.04.04.008	LIQUIDACION POR PAGAR ANDREA SAMANIEGO	626,72		
2.01.04.04.009	PROVISION BONO RESPONSABILIDAD	800,00		
2.01.04.06	CUENTAS POR PAGAR DIVERSAS RELACIONADAS	345.635,38	8,15%	
2.01.04.06.003	COMPRA FAMLOJA	345.635,38		
2.01.04.07	CUENTAS POR PAGAR	267.999,62	6,32%	
2.01.04.07.001	CUENTAS POR PAGAR VARIAS	1.359,98		
2.01.04.07.002	MULTAS POR PAGAR	378,05		
2.01.04.07.005	CUENTAS POR PAGAR NOTAS CREDITO EN VENTAS	3.324,81		
2.01.04.07.011	OTROS PASIVOS POR IDENTIFICAR	56.552,78		
2.01.04.07.014	DEPOSITOS TRANSITORIOS POR BAJAR DE CLIENTES	202.135,42		
2.01.04.07.015	ANTICIPO CLIENTES (AMERICANA)	76,29		
2.01.04.07.018	BANCOS POR ARREGLAR	4.172,29		
2.01.04.09	CUENTAS POR PAGAR A LOS SOCIOS	808.850,82	19,07%	
2.01.04.09.01	CUENTAS POR PAGAR PALACIOS TORRES CESAR	442.191,98		
2.01.04.09.02	CUENTAS POR PAGAR PALACIOS GEOVANI	123.070,71		
2.01.04.09.04	CUENTAS POR PAGAR PALACIOS SOTO CESAR	70.195,34		
2.01.04.09.05	CUENTAS POR PAGAR PALACIOS JORGE	72.517,23		

DISTRIBUIDORA PALACIOS SOTO Y CIA APROMED
ANÁLISIS VERTICAL
ESTADO DE SITUACIÓN FINANCIERA AÑO 2021

		CANTIDAD	%RUBRO	%GRUPO
2.01.04.09.06	CUENTAS POR PAGAR PALACIOS VICTOR HUGO	31.177,21		
2.01.04.09.07	CUENTAS POR PAGAR PALACIOS RODRIN	39.129,40		
2.01.04.09.08	CUENTAS POR PAGAR PALACIOS MARIA ANGEL	30.568,95		
2.01.04.10	PROVISION JUBILACION PATRONAL	324.687,74	7,65%	
2.01.04.10.01	PROVISION ACUMULADA JUBILACION PATRONAL	231.497,37		
2.01.04.10.02	BONIFICACION POR DESAHUCIO	93.190,37		
2.01.04.12	CUENTAS POR PAGAR A LOS SOCIOS FAMLOJA	266,67	0,01%	
2.01.04.12.01	CUENTAS POR PAGAR FAM LOJA VICTOR HUGO	266,67		
3	PATRIMONIO NETO	4.831.564,41		53,25%
3.01	CAPITAL	912.896,00		10,06%
3.01.01	CAPITAL SUSCRITO ASIGNADO	912.896,00	18,89%	
3.01.01.01	SOCIOS	912.896,00	18,89%	
3.01.01.01.001	CAPITAL SR.CESAR PALACIOS TORR	499.164,00		
3.01.01.01.003	CAPITAL LIC.GEOVANY PALACIOS S	138.943,00		
3.01.01.01.004	CAPITAL DR.CESAR PALACIOS SOTO	79.239,00		
3.01.01.01.005	CAPITAL ING.JORGE PALACIOS SOT	81.795,00		
3.01.01.01.006	CAPITAL DR. VICTOR HUGO PALACIOS	35.147,00		
3.01.01.01.007	CAPITAL DR. RODRIN PALACIOS	44.160,00		
3.01.01.01.008	CAPITAL MARIA ANGEL PALACIOS	34.448,00		
3.03	UTILIDADES DE SOCIOS	2.118.045,42	43,84%	23,34%
3.03.03	UTILIDADES ACUMULADAS 2016	422.144,40	8,74%	
3.03.03.01	UTILIDADES ACUM CESAR PALACIOS T.(2016)	267.175,38		
3.03.03.02	UTILIDADES ACUM CESAR PALACIOS S (2016)	36.642,16		
3.03.03.03	UTILIDADES ACUM YOVANI PALACIOS S.(2016)	64.250,42		
3.03.03.04	UTILIDADES ACUM JORGEI PALACIOS S.(2016)	37.824,17		
3.03.03.05	UTILIDADES ACUM VICTOR H. PALACIOS S.(2016)	16.252,27		
3.03.04	UTILIDADES ACUMULADAS año 2017	524.231,43	10,85%	
3.03.04.01	UTILIDADES ACUM CESAR PALACIOS T.(2017)	286.649,75		
3.03.04.02	UTILIDADES ACUM CESAR PALACIOS SOTO.(2017)	45.503,29		
3.03.04.03	UTILIDADES ACUM RODRIN PALACIOS S.(2017)	25.372,80		
3.03.04.04	UTILIDADES ACUM. YOVANY PALACIOS S.(2017)	79.788,02		
3.03.04.05	UTILIDADESACUM. JORGE PALACIOS S.(2017)	46.971,14		
3.03.04.06	UTILIDADES ACUM. VICTOR H. PALACIOS S.(2017)	20.182,91		
3.03.04.07	UTILIDADES ACUM. MARIA ANGEL PALACIOS S.(2017)	19.763,52		
3.03.05	UTILIDADES ACUMULADAS año 2018	480.755,00	9,95%	
3.03.05.01	UTILIDADES ACUM CESAR PALACIOS T.(2018)	262.876,84		
3.03.05.02	UTILIDADES ACUM CESAR PALACIOS SOTO.(2018)	41.729,53		
3.03.05.03	UTILIDADES ACUM RODRIN PALACIOS SOTO.(2018)	23.268,54		
3.03.05.04	UTILIDADES ACUM YOVANY PALACIOS SOTO.(2018)	73.170,91		

DISTRIBUIDORA PALACIOS SOTO Y CIA APROMED
ANÁLISIS VERTICAL
ESTADO DE SITUACIÓN FINANCIERA AÑO 2021

		CANTIDAD	%RUBRO	%GRUPO
3.03.05.05	UTILIDADES ACUM JORGE PALACIOS SOTO.(2018)	43.075,65		
3.03.05.06	UTILIDADES ACUM VICTOR PALACIOS SOTO.(2018)	18.509,07		
3.03.05.07	UTILIDADES ACUM MARIA ANGEL PALACIOS SOTO.(2018)	18.124,46		
3.03.07	UTILIDADES ACUMULADAS año 2020	690.914,59	14,30%	
3.03.07.01	UTILIDADES ACUM CESAR PALACIOS T.(2020)	377.792,09		
3.03.07.02	UTILIDADES ACUM CESAR PALACIOS SOTO.(2020)	59.971,39		
3.03.07.03	UTILIDADES ACUM RODRIN PALACIOS SOTO.(2020)	33.440,27		
3.03.07.04	UTILIDADES ACUM YOVANNI PALACIOS SOTO.(2020)	105.157,20		
3.03.07.05	UTILIDADES ACUM JORGE PALACIOS SOTO.(2020)	61.905,95		
3.03.07.06	UTILIDADES ACUM VICTOR PALACIOS SOTO.(2020)	26.600,21		
3.03.07.07	UTILIDADES ACUM MARIA ANGEL PALACIOS SOTO.(2020)	26.047,48		
3.04	RESERVAS	376.327,61		4,15%
3.04.01	RESERVA LEGAL	207.391,64		
3.04.02	RESERVA FACULTAT.	154.978,07		
3.04.03	RESERVA DE CAPITAL	13.957,90		
3.07	RESULTADO DEL EJERCICIO	1.432.457,00		15,79%
3.07.01	GANANCIA NETA DEL PERIODO	1.432.457,00	29,65%	
3.07.01.01	RESULTADO DEL EJERCICIO ACTUAL	1.432.457,00		
3.08	OTROS RESULTADOS INTEGRALES	(8.161,62)		-0,09%
3.08.02	RESULTADOS DE JUBILACION	(38.743,26)		
3.08.04	OTRS INGRESOS O GASTO IMPUESTOS DIFERIDOS	30.581,64		
	PASIVO + PATRIMONIO	9.073.854,40		

ESTRUCTURA FINANCIERA 2021

Tabla 11.
Estructura Financiera 2021

ESTRUCTURA FINANCIERA 2021	
ACTIVO CORRIENTE 98,97% (\$ 8.980.496,35)	PASIVO CORRIENTE 46,75% (\$ 4.242.289,99)
ACTIVO NO CORRIENTE 0,90% (\$ 82.082,71)	PATRIMONIO NETO 53,25% (\$ 4.831.564,41)
ACTIVO DIFERIDO 0,12% (\$ 11.275,34)	
TOTAL ACTIVO 100% (\$ 9.073.854,40)	TOTAL PASIVO Y PATRIMONIO NETO 100% (\$ 9.073.854,40)

Fuente: Estados Financieros Palacios Soto y Cía. Apromed

INTERPRETACIÓN

La estructura financiera de la Distribuidora Palacios Soto y Cía. Apromed para el periodo contable 2021 cuenta con un Activo Corriente de \$8.980.496,35 representando el 98,97%, siendo Inventarios la cuenta más representativa que registra un valor de \$5.720.498,37 representando el 63,04%, como se evidencia la distribuidora al ser de tipo comercial sus inventarios son la base para realizar las operaciones de venta de productos farmacéuticos, El Activo no Corriente registra un valor de \$82.082,71 representando el 0,90% y los Activos Diferidos registran un valor de \$11.275,34 siendo el 0,12% con la subcuenta Anticipos Varios como la relevante con un valor de \$4.333.08 equivalente al 38,43%, dándonos un total de activo de \$9.073.854,40 siendo el 100%.

Del mismo modo en cuanto al pasivo y patrimonio, el 46,75% representa al pasivo corriente que tiene un valor de \$4.242.289,99, ya que la distribuidora contrae deudas por pagar con terceras personas y \$4.831.564,41 que representa el 53,25% de Patrimonio, en el que constan las utilidades y capital de los socios, de igual manera el resultado del ejercicio al final del periodo, su valor es considerable por ende se cumple con las expectativas que sus socios se plantean en cada periodo, una medida correctiva que pudiera ayudar a mejorar su utilidad seria dando de baja a las cuentas por cobrar que ya hayan prescrito.

Tabla 12.
Activo corriente 2021

ACTIVO CORRIENTE 2021		
RUBRO	VALOR	PORCENTAJE
EFFECTIVO Y EQUIVALENTE DE EFFECTIVO	329.138,98	3,67%
CUENTAS POR COBRAR	2.743.931,53	30,55%
INVENTARIOS	5.720.498,37	63,70%
ACTIVOS IMPUESTOS CORRIENTES	186.927,47	2,08%
TOTAL ACTIVO CORRIENTE	8.980.496,35	100%

Fuente: Estados Financieros Palacios Soto y Cía. Apromed

INTERPRETACIÓN

El Activo Corriente del año 2021, tiene como cuentas representativas a Inventarios con 63,70%, dado que la actividad que realiza la distribuidora es de comercializar productos farmacéuticos esta debe ser su base, este valor es elevado pero adecuado al volumen de ventas que tiene en el periodo, que de igual manera cuenta con farmacias en las que su inventario es proporcionado por el de la distribuidora. Otra cuenta relevante es Cuentas por Cobrar con el 30,55% que representa a las ventas que la distribuidora realiza a crédito y que se deben recuperar en un lapso de tiempo determinado, su porcentaje es elevado por el cual se debería realizar una gestión de cobro a sus clientes poniendo en práctica el manual de cobro de la distribuidora, tomando en cuenta que su valor solo se está registrado en libros. De igual manera, se encuentra Efectivo y Equivalentes del Efectivo con el 3,67% y Activos Impuestos Corrientes con 2,08%.

Tabla 13.
Activo no corriente 2021

ACTIVO NO CORRIENTE 2021		
RUBRO	VALOR	PORCENTAJE
PROPIEDAD PLANTA Y EQUIPO		
MUEBLES Y ENSERES	73.796,21	89,90%
EQUIPO DE COMPUTACION Y SOFTWARE	61.967,06	75,49%
VEHICULOS	43.413,54	52,89%
DEPRECIACION ACUMULADA ACTIVOS FIJOS	(97.094,10)	-118,29%
TOTAL ACTIVO NO CORRIENTE	82.082,71	100%

Fuente: Estados Financieros Palacios Soto y Cía. Apromed

INTERPRETACIÓN

El Activo no Corriente tiene como cuentas sobresalientes a Muebles y enseres con el 89,90%, el cual representa a los artículos como escritorios, sillas, etc. registra un gran porcentaje de los activos a largo plazo ya que el lugar donde funciona la distribuidora es de gran tamaño y lo conforman varios departamentos que necesitan de estos bienes para el correcto funcionamiento y la prestación eficaz de los servicios, de igual manera, por el mismo motivo se encuentra registrada la cuenta Equipo de Computación y Software con un porcentaje del 75,49% debido a la necesidad de la tecnología en todos los departamentos.

Tabla 14.
Activo diferido 2021

ACTIVO DIFERIDO 2021		
RUBRO	VALOR	PORCENTAJE
ANTICIPOS	11.275,34	100,00%
TOTAL ACTIVO DIFERIDO	11.275,34	100%

Fuente: Estados Financieros Palacios Soto y Cía. Apromed

INTERPRETACIÓN

Finalmente encontramos el rubro Activo Diferido con un valor de \$11.275,34 siendo el 100%, la cuenta Anticipos y la subcuenta Anticipos a terceros con el 100% donde se encuentra registrado el seguro de mercadería, que protege los activos físicos de la distribuidora, seguro contra incendios y desastres naturales y un seguro contra delitos que protege a la distribuidora de perdidas asociadas a robo o falsificación; valores que son indispensables para la seguridad de la distribuidora y sus inventarios.

Tabla 15.
Pasivo corriente 2021

PASIVO CORRIENTE 2021		
RUBRO	VALOR	PORCENTAJE
CUENTAS Y DOCUMENTOS POR PAGAR	2.392.306,98	56,39%
CON LA ADMINISTRACION TRIBUTARIA	43.337,75	1,02%
CON EN EL IEES	13.872,29	0,33%
POR BENEFICIOS DE LEY A EMPLEADOS	45.332,74	1,07%
CUENTAS POR PAGAR DIVERSAS RELACIONADAS	345.635,38	8,15%
CUENTAS POR PAGAR	267.999,62	6,32%
CUENTAS POR PAGAR A LOS SOCIOS	808.850,82	19,07%
PROVISION JUBILACION PATRONAL	324.687,74	7,65%
CUENTAS POR PAGAR A LOS SOCIOS FAMLOJA	266,67	0,01%
TOTAL PASIVO CORRIENTE	4.242.289,99	100%

Fuente: Estados Financieros Palacios Soto y Cía. Apromed

INTERPRETACIÓN

El Pasivo Corriente se conforma por las Cuentas y Documentos por pagar con 56,39%, porcentaje que representa las deudas que tiene con sus proveedores por la compra de mercadería a crédito, que debido a su elevado monto de cuentas por cobrar no se ha podido saldar estas deudas., De igual manera en Cuentas por Pagar a los Socios con el 19,07% valor que indica que la distribuidora mantiene deudas pendientes con sus socios por la repartición de ganancias.

Tabla 16.
Patrimonio neto 2021

PATRIMONIO NETO 2021		
RUBRO	VALOR	PORCENTAJE
CAPITAL	912.896,00	19%
UTILIDADES DE SOCIOS	2.118.045,42	44%
RESERVAS	376.327,61	8%
RESULTADO DEL EJERCICIO	1.432.457,00	30%
OTROS RESULTADOS INTEGRALES	(8.161,62)	0%
TOTAL PATRIMONIO NETO	4.831.564,41	100%

Fuente: Estados Financieros Palacios Soto y Cía. Apromed

INTERPRETACIÓN

En cuanto al Patrimonio Neto, sus cuentas más importantes son Utilidades de Socios con el 44,00% que se debe a las utilidades acumuladas que poseen los socios por el aporte para la creación de la distribuidora, de la misma manera, la cuenta Resultado del Ejercicio con el 30,00% mismo que indica que la distribuidora ha obtenido un resultado positivo en el ejercicio económico en su actividad comercial y finalmente, el capital con 19,00% que representa el aporte de \$912.896,00, que realizaron sus siete socios para constituir la distribuidora, siendo el mayor aportante el Sr. Cesar Palacios Torres con \$499.164,00.

DISTRIBUIDORA PALACIOS SOTO Y CIA APROMED
ANÁLISIS VERTICAL
ESTADO DE RESULTADOS AÑO 2021

		CANTIDAD	%RUBRO	%GRUPO
4	INGRESOS	19.072.759,32		100,00%
4.01	INGRESOS DE ACTIVIDADES ORDINARIA	19.072.759,32		100,00%
4.01.01	VENTA DE BIENES	18.125.763,20	95,03%	
4.01.01.01	VENTA DE PRODUCTOS TERMINADOS	18.125.763,20	95,03%	
4.01.01.01.001	VENTAS 12%	2.018.030,81		
4.01.01.01.002	VENTAS 0%	15.804.847,73		
4.01.01.01.003	VENTAS 0% FARMACIA	255.195,76		
4.01.01.01.004	VENTAS 12% FARMACIA	47.688,90		
4.01.02	INTERESES GANADOS	544,80	0,003%	
4.01.02.01	INTERESES	544,80	0,003%	
4.01.02.01.001	INTERESES FINANCIEROS	544,80		
4.01.03	OTROS INGRESOS DE ACTIVIDADES ORDINARIAS	946.451,32	4,96%	
4.01.03.01	INGRESOS NO OPERACIONALES	946.451,32	4,96%	
4.01.03.01.006	DIFERENCIA DE DECIMALES	11,07		
4.01.03.01.007	OTROS INGRESOS	648.027,84		
4.01.03.01.008	OTROS INGRESOS (PRONTO PAGO)	297.244,08		
4.01.03.01.009	SOBRANTES DE CAJA	1.168,33		
5	COSTOS Y GASTOS	17.640.302,32		92,49%
5.01	COSTOS	16.375.181,34		85,86%
5.01.01	COSTOS PARA LAS VENTAS	16.375.181,34	100,00%	
5.01.01.04	COSTO DE VENTAS	16.375.181,34	100,00%	
5.01.01.04.001	COSTO DE VENTAS APROMED	16.127.515,52		
5.01.01.04.002	COSTO DE VENTAS SANTA MARIANITA	229.189,02		
5.01.01.04.003	COSTO DE VENTAS AMERICANA	7.206,40		
5.01.01.04.004	COSTO DE VENTAS FARM LOJA	5.282,58		
5.01.01.04.005	COSTO DE VENTAS FARM SAN GERARDO	1.241,68		
5.01.01.04.006	COSTO DE VENTAS FARM SAN SU SALUD	2.075,39		
5.01.01.04.007	COSTO DE VENTAS FARM 10 DE AGOSTO	2.670,75		
5.02	GASTOS ADMINISTRATIVOS, VENTAS Y FINANCIEROS	1.265.120,98		6,63%
5.02.01	GASTOS ADMINISTRATIVOS	532.812,97	42,12%	
5.02.01.01	SUELDOS Y BENEFICIO SOCIALES	337.003,74	26,64%	
5.02.01.01.001	SUELDOS Y JORNALES	148.808,27		
5.02.01.01.004	DECIMO TERCER SUELDO	14.498,86		
5.02.01.01.005	DECIMO CUARTO SUELDO	11.172,69		
5.02.01.01.006	APORTE PATRONAL	22.597,95		
5.02.01.01.007	GASTO FONDOS DE RESERVA	23.289,77		
5.02.01.01.008	GASTO VACACIONES	108,16		
5.02.01.01.009	UNIFORMES	1.754,80		
5.02.01.01.011	CAPACITACION AL PERSONAL	6.500,00		

DISTRIBUIDORA PALACIOS SOTO Y CIA APROMED
ANÁLISIS VERTICAL
ESTADO DE RESULTADOS AÑO 2021

		CANTIDAD	%RUBRO	%GRUPO
5.02.01.01.013	ALIMENTACION EMPLEADOS	328,85		
5.02.01.01.016	BONIFICACION VOLUNTARIA	23.153,13		
5.02.01.01.017	BONO POR RESPONSABILIDAD	4.859,04		
5.02.01.01.019	HORAS EXTRAS	11.730,77		
5.02.01.01.021	UNIFORMES DE PROTECCION Y SEGURIDAD	1.287,60		
5.02.01.01.034	SEGURO TIEMPO PARCIAL	196,06		
5.02.01.01.036	BONO POR EFICIENCIA	3.342,92		
5.02.01.01.038	GASTO JUBILACION PATRONAL	57.983,00		
5.02.01.01.039	BONO 2021	5.391,87		
5.02.01.02	DEPRECIACIONES Y APORTACIONES	9.869,24	0,78%	
5.02.01.02.001	DEPRECIACIONES MUEBLES DE OFICINA	3.635,72		
5.02.01.02.002	DEPRECIACIONES EQUIPO DE OFICINA	473,18		
5.02.01.02.003	DEPRECIACIONES EQUIPO DE COMPUTACION	5.760,34		
5.02.01.03	SERVICIO PUBLICOS	3.952,67	0,31%	
5.02.01.03.001	ENERGIA ELECTRICA	2.459,16		
5.02.01.03.003	SERVICIO TELEFONICO	1.493,51		
5.02.01.04	SEGUROS Y REASEGUROS	4.674,72	0,37%	
5.02.01.04.002	POLIZA INCENDIO MUEBLES Y ENSERES	3.811,80		
5.02.01.04.004	POLIZA FIDELIDAD PRIVADA	436,80		
5.02.01.04.007	POLIZA DE ROBO Y ASALTO A EDIFICIO	426,12		
5.02.01.05	FLETES Y ARRIENDOS	45.652,18	3,61%	
5.02.01.05.003	ARRIENDO DISTRIBUIDORA	45.652,18		
5.02.01.06	GASTOS MANTENIMIENTO	4.979,19	0,39%	
5.02.01.06.002	MANTENIMIENTO COMPUTADORAS	760,00		
5.02.01.06.003	REPARACION Y MANTENIMIENTO EDIFICIO	267,71		
5.02.01.06.004	MANTENIMIENTO DE MUEBLES Y ENSERES	35,71		
5.02.01.06.006	MANTENIMIENTO EXTINTORES	11,61		
5.02.01.06.007	ACTUALIZACION Y MANTENIMIENTO DEL SISTEMA SAGE	3.864,16		
5.02.01.06.008	MANTENIMIENTO DE ALARMA	40,00		
5.02.01.07	SUMINISTROS	14.240,18	1,13%	
5.02.01.07.001	SUMINISTROS Y MATERIALES	12.019,85		
5.02.01.07.003	MATERIAL IMPRESO	1.037,11		
5.02.01.07.006	UTILES DE ASEO	1.183,22		
5.02.01.09	IMPUESTOS CONTRIBUCIONES Y OTROS	14.643,78	1,16%	
5.02.01.09.002	PATENTE MUNICIPAL	7.454,59		
5.02.01.09.003	PERMISO FUNCIONAMIENTO	366,70		
5.02.01.09.004	IMPUESTO A ACTIVOS TOTALES	6.822,49		
5.02.01.10	OTROS GASTOS	49.425,01	3,91%	
5.02.01.10.001	PERDIDA EN VENTA DE ACTIVOS FIJOS	154,80		

DISTRIBUIDORA PALACIOS SOTO Y CIA APROMED
ANÁLISIS VERTICAL
ESTADO DE RESULTADOS AÑO 2021

		CANTIDAD	%RUBRO	%GRUPO
5.02.01.10.003	HONORARIOS PROFESIONALES	8.786,43		
5.02.01.10.005	GASTOS NOTARIOS	377,56		
5.02.01.10.006	GASTOS LEGALES	1.479,99		
5.02.01.10.007	SERVICIOS PRESTADOS (OCASIONALES)	1.597,96		
5.02.01.10.008	SERVICIOS DE ASESORIA	3.525,00		
5.02.01.10.009	SERVICIOS EN ASESORAMIENTO DE SEGURIDAD	3.375,00		
5.02.01.10.013	HONORARIOS MEDICOS	1.620,00		
5.02.01.10.014	OTROS GASTOS	35,35		
5.02.01.10.015	GASTOS DE FUMIGACION	240,00		
5.02.01.10.016	SERVICIO INTERNET	4.127,98		
5.02.01.10.017	TELEFONIA MOVIL	590,50		
5.02.01.10.020	FALTANTE DE CAJA	1,26		
5.02.01.10.021	GASTO PROV. CUENTAS INCOBRABLES	21.553,47		
5.02.01.10.023	SERVICIOS VARIOS	1.752,07		
5.02.01.10.024	SERVICIOS PRESTADOS (SEGURIDAD-SALUD)	180,64		
5.02.01.10.026	GASTO FIRMA ELECTRONICA	27,00		
5.02.01.11	GASTOS FINANCIEROS	935,84	0,07%	
5.02.01.11.002	GASTO BANCARIOS	935,84		
5.02.01.12	GASTOS NO DEDUCIBLES	47.436,42	3,75%	
5.02.01.12.001	SERVICIO AGUA (GASTO NO DEDUCIBLE)	563,44		
5.02.01.12.002	ENERGIA ELECTRICA (NO DEDUCIBLE)	1.059,08		
5.02.01.12.003	FLETES (NO DEDUCIBLE)	475,74		
5.02.01.12.005	INTERESES Y MULTAS SRL...IESS (GASTO NO DEDU)	1.292,48		
5.02.01.12.006	SERVICIOS VARIOS (GASTO NO DEDUC)	277,81		
5.02.01.12.008	GASTO RETENCIONES (NO DEDUCIBLE)	61,69		
5.02.01.12.010	IMPUESTOS Y CONTRIBUCIONES LEY SOLID (GASTO NO DED)	22.056,92		
5.02.01.12.011	SERVICIO AGUA-GASTO NO DEDU	426,56		
5.02.01.12.013	SUMINISTROS Y MATERIALES(GASTO NO DEDUCIBLE)	8,50		
5.02.01.12.014	OTROS GASTOS RETENCIONES (GASTO NO DEDUCIBLE) FAR AME	21.214,20		
5.02.02	GASTOS DE VENTAS	732.308,01	57,88%	
5.02.02.01	SUELDO S Y BENEFICIOS SOCIALES	558.032,08	44,11%	
5.02.02.01.001	SUELDOS Y JORNALES	69.228,84		
5.02.02.01.002	SUELDOS Y JORNALES FARMACIA	9.609,46		
5.02.02.01.003	DECIMO TERCER SUELDO	28.086,23		
5.02.02.01.004	DECIMO CUARTO SUELDO	5.633,32		
5.02.02.01.005	DECIMO TERCER SUELDO FARMACIA	1.092,91		
5.02.02.01.006	DECIMO CUARTO SUELDO FARMACIA	800,03		
5.02.02.01.007	GASTO VACACIONES	200,73		
5.02.02.01.011	ALIMENTACION EMPLEADOS	424,00		

DISTRIBUIDORA PALACIOS SOTO Y CIA APROMED
ANÁLISIS VERTICAL
ESTADO DE RESULTADOS AÑO 2021

		CANTIDAD	%RUBRO	%GRUPO
5.02.02.01.014	BONIFICACION VOLUNTARIA	870,39		
5.02.02.01.016	GASTO FONDOS DE RESERVA	17.820,71		
5.02.02.01.017	GASTO FONDOS DE RESERVA FARMACIA	1.045,18		
5.02.02.01.018	APORTE PATRONAL	47.147,75		
5.02.02.01.019	APORTE PATRONAL EMPLEADOS FARMACIA	1.593,45		
5.02.02.01.021	UNIFORMES FARMACIA	74,00		
5.02.02.01.023	BONO POR RESPONSABILIDAD FARMACIA	1.028,64		
5.02.02.01.024	COMISIONES	315.466,71		
5.02.02.01.027	HORAS EXTRAS FARMACIA	2.476,82		
5.02.02.01.032	MOVILIZACION Y TRANSPORTE	953,24		
5.02.02.01.034	ALIMENTACION EMPLEADOS-FARMACIA	104,28		
5.02.02.01.044	GASTO BONIFICACION POR DESAHUCIO	29.237,24		
5.02.02.01.047	AGASAJOS PERSONAL APROMED	2.799,95		
5.02.02.01.051	COMISION POR VENTAS	21.258,20		
5.02.02.01.061	HONORARIOS PROFESIONALES FARMACIA	1.080,00		
5.02.02.02	DEPRECIACIONES Y AMORTIZACION	7.221,84	0,57%	
5.02.02.02.004	DEPRECIACIONES VEHICULO	6.992,88		
5.02.02.02.006	DEPRECIACIONES EQUIPO DE COMPUTACION FARMACIA	228,96		
5.02.02.03	SERVICIOS PUBLICOS	843,68	0,07%	
5.02.02.03.004	SERVICIO TELEFONICO FARMACIA	320,37		
5.02.02.03.005	SERVICIO INTERNET FARMACIA	328,90		
5.02.02.03.006	SERVICIO ENERGIA FARMACIA	194,41		
5.02.02.04	SEGUROS Y REASEGUROS	7.622,87	0,60%	
5.02.02.04.001	POLIZA SE SEGURO DE VEHICULO	6.104,27		
5.02.02.04.004	POLIZA SE SEGURO DE TRANSPORTE DE DINERO	676,92		
5.02.02.04.005	POLIZA ROBO Y ASALTO TRABAJADORES	841,68		
5.02.02.05	FLETES Y ARRIENDOS	84.137,40	6,65%	
5.02.02.05.001	FLETES	56.012,46		
5.02.02.05.002	CORRESPONDENCIA	13,40		
5.02.02.05.004	ARRIENDO FARMACIA	13.056,00		
5.02.02.05.006	ARRIENDO LOCALES	15.055,54		
5.02.02.06	GASTOS MANTENIMIENTO	609,83	0,05%	
5.02.02.06.001	MANTENIMIENTO VEHICULO	591,97		
5.02.02.06.008	MANTENIMIENTO A FARMACIA	17,86		
5.02.02.07	SUMINISTROS	18.101,48	1,43%	
5.02.02.07.002	COMBUSTIBLES-GIRAS	14.271,58		
5.02.02.07.003	REPUESTOS	403,34		
5.02.02.07.005	LUBRICANTES VENDEDORES	428,46		
5.02.02.07.008	SUMINISTROS Y MATERI FARMACIA	253,71		

DISTRIBUIDORA PALACIOS SOTO Y CIA APROMED
ANÁLISIS VERTICAL
ESTADO DE RESULTADOS AÑO 2021

		CANTIDAD	%RUBRO	%GRUPO
5.02.02.07.009	NEUMATICOS	523,21		
5.02.02.07.015	COMBUSTIBLES	2.038,49		
5.02.02.07.026	UTILES DE ASEO FARMACIA	182,69		
5.02.02.08	PROMOCION Y PUBLICIDAD	2.104,79	0,17%	
5.02.02.08.001	PROMOCION Y PUBLICIDAD	1.574,22		
5.02.02.08.002	ALIMENTACION REUNION CON CLIENTES	370,57		
5.02.02.08.003	PUBLICACIONES	160,00		
5.02.02.09	IMPUESTOS CONTRIBUCIONES Y OTROS	28.767,24	2,27%	
5.02.02.09.001	MATRICULA VEHICULAR	545,70		
5.02.02.09.005	PATENTE MUNICIPAL FARMACIA	42,90		
5.02.02.09.007	GASTO 12% IVA	28.157,44		
5.02.02.09.011	PERMISO FUNCIONAMIENTO FARMACIA	21,20		
5.02.02.10	OTROS GASTOS	776,64	0,06%	
5.02.02.10.010	SERVICIOS ADMINISTRATIVOS	6,64		
5.02.02.10.020	ESTUDIOS ACTUARIAL	270,00		
5.02.02.10.023	PRODUCCION PAGINA WEB Y CORREO APROMED	500,00		
5.02.02.11	GASTOS VIATICOS	24.090,16	1,90%	
5.02.02.11.003	GASTO ALIM-HOSP-VIA SANT-UCHUARY	2.067,00		
5.02.02.11.004	GASTO ALIME-HOSP-VIAJE ARTURO CALLE	2.554,00		
5.02.02.11.005	GASTO ALIM- HOSP- VIAJE SAUL CEDILLO	1.012,00		
5.02.02.11.008	GASTO ALIMEN- HOSP- VIAJE LEON-UCHUARY	1.283,34		
5.02.02.11.009	GASTO ALIM- HOSP-VIAJE JHON MENDIETA	888,00		
5.02.02.11.011	GAST ALIMENT- HOSP-VIAJE SARATE ANGEL	2.929,77		
5.02.02.11.013	GASTO ALIMENT- HOSP-VIAJE RAMIREZ JOSE L.	1.216,00		
5.02.02.11.015	GASTO ALIMEN-HOSP-VIAJE OSCAR OCAMPO	711,00		
5.02.02.11.016	GASTO ALIMEN-HOSP-VIAJE LIS LIS ALEJANDRA	536,05		
5.02.02.11.017	GASTO ALIMEN-HOSP-VIAJE GUALAN BYRON	4.946,60		
5.02.02.11.018	GASTO ALIMEN-HOSP-VIAJE LARCO JOSE LUIS	105,25		
5.02.02.11.019	GASTO ALIMEN-HOSP-VIAJE TORO FRANCISCO	416,97		
5.02.02.11.020	GASTO ALIMEN-HOSP-VIAJE VICTOR PALACIOS	298,23		
5.02.02.11.021	GASTO ALIMEN-HOSP-VIAJE GUEVARA VERONICA	1.806,85		
5.02.02.11.022	GASTO ALIMEN-HOSP-VIAJE ARMIJOS ROSA	617,34		
5.02.02.11.023	GASTO ALIMEN-HOSP-VIAJE CAMPOVERDE CRISTOPHER	1.255,00		
5.02.02.11.024	GASTO ALIMEN-HOSP-VIAJE CEVALLOS CESAR	847,27		
5.02.02.11.025	GASTO ALIMEN-HOSP-VIAJE CASTRO DIAZ NATALY	547,49		
5.02.02.11.026	GASTO ALIMEN-HOSP-VIAJE ORELLANA GEOVANNY	52,00		
	RESULTADO DEL EJERCICIO	1.432.457,00		7,51%

ESTRUCTURA FINANCIERA ESTADO DE RESULTADOS 2021

Tabla 17.

Estructura Financiera 2021

ESTRUCTURA FINANCIERA ESTADO DE RESULTADOS 2021	
INGRESOS POR ACTIVIDADES ORDINARIAS 100% (\$ 19.072.759,32)	COSTOS 85,86% (\$ 16.375.181,34)
	GASTOS ADMINISTRATIVOS, VENTAS Y FINANCIEROS 6,63% (\$ 1.265.120,98)
	RESULTADO DEL EJERCICIO 7,51% (\$ 1.432.457,00)
TOTAL INGRESOS 100% (\$ 19.072.759,32)	TOTAL COSTOS, GASTOS Y RESULTADO DEL EJERCICIO 100% (\$ 19.072.759,32)

Fuente: Estados Financieros Palacios Soto y Cía. Apromed

INTERPRETACIÓN

En el año 2021 del 100% de los ingresos por las ventas realizadas, los costos ocupan el 85,86% dado por las ventas de mercadería a precio de costo, mismo que representa a un porcentaje alto comparado con los ingresos ya que disminuye sus ganancias. Los gastos tienen un porcentaje de 6,63% dejando como resultado del ejercicio el 7,51%, que en comparación con los costos su valor es bajo, pero en monto se genera una utilidad considerable.

Tabla 18.

Ingresos de actividades ordinarias 2021

INGRESOS DE ACTIVIDADES ORDINARIAS		
RUBRO	VALOR	PORCENTAJE
VENTA DE BIENES	18.125.763,20	95,03%
INTERESES GANADOS	544,80	0,003%
OTROS INGRESOS DE ACTIVIDADES ORDINARIAS	946.451,32	4,96%
TOTAL INGRESOS DE ACTIVIDADES ORDINARIAS	19.072.759,32	100%

Fuente: Estados Financieros Palacios Soto y Cía. Apromed

INTERPRETACIÓN

Los ingresos por actividades ordinarias tienen como cuenta representativa a Venta de Bienes con el 95,03% que representa a las ventas por la actividad propia de la distribuidora, el valor es considerable debido a la excelente cantidad de ventas que se han realizado en el año, ofreciendo productos y servicios de calidad, , se puede tomar correcciones para tratar de disminuir este monto y generar una mayor utilidad.

Tabla 19.
Costos 2021

COSTOS		
RUBRO	VALOR	PORCENTAJE
COSTOS PARA LAS VENTAS	16.375.181,34	100,00%
TOTAL DE COSTOS	16.375.181,34	100%

Fuente: Estados Financieros Palacios Soto y Cía. Apromed

INTERPRETACIÓN

En cuanto a los Costos está integrada por la cuenta Costos para las Ventas que con un valor de \$16.375.181,34 equivale al 100%, que representa a la mercadería que ha adquirido la distribuidora a precio de costo para comercializarla en la distribuidora o en las farmacias asociadas a ésta,

Tabla 20.
Gastos administrativos, ventas y financieros 2021

GASTOS ADMINISTRATIVOS, VENTAS Y FINANCIEROS		
RUBRO	VALOR	PORCENTAJE
GASTOS ADMINISTRATIVOS	532.812,97	42,12%
GASTOS DE VENTAS	732.308,01	57,88%
TOTAL GASTOS ADMINISTRATIVOS, VENTAS Y FINANCIEROS	1.265.120,98	100%

Fuente: Estados Financieros Palacios Soto y Cía. Apromed

INTERPRETACIÓN

Dentro de Gastos Administrativos, Ventas y Financieros, tenemos a los Gastos de Ventas que tiene un porcentaje de 57,88% de igual manera a Sueldos y Beneficios Sociales con el 44,11% en el que se encuentran los sueldos y comisiones que han ganado los empleados que pertenecen al departamento de ventas de la distribuidora. En cuanto a Gastos Administrativos con un porcentaje de 42,12% en el que mayormente está integrado por la cuenta Sueldos y Beneficios Sociales con el 26,64%, que refleja los valores que ha cancelado la distribuidora a sus trabajadores del área administrativa, también constan sus aportes y gastos de fondos de reserva con montos elevados, estos valores pueden ser analizados por los administrativos para determinar la importancia de cada uno y la importancia que generan para la distribuidora, pudiendo hacer un recorte en algunos gastos innecesarios.

DISTRIBUIDORA PALACIOS SOTO Y CIA APROMED
ANÁLISIS HORIZONTAL
ESTADO DE SITUACIÓN FINANCIERA 2020-2021

		AÑO 2021	AÑO 2020	VALOR ABSOLUTO	VALOR RELATIVO	RAZON
1	ACTIVO	9.073.854,40	8.144.707,84	929.146,56	11,41%	1,11
1.01	ACTIVO CORRIENTE	8.980.496,35	8.078.705,71	901.790,64	11,16%	1,11
1.01.01	EFFECTIVO Y EQUIVALENTE DE EFFECTIVO	329.138,98	192.016,97	137.122,01	71,41%	1,71
1.01.01.01	EFFECTIVO	3.964,00	852,00	3.112,00	365,26%	4,65
1.01.01.01.002	CAJA CHICA	500,00	500,00	-	0,00%	1,00
1.01.01.01.004	CAJA CHICA FARMACIA STA. MARIANITA	150,00	150,00	-	0,00%	1,00
1.01.01.01.005	FONDO ROTATIVO FARMACIAS	3.214,00	202,00	3.012,00	1491,09%	15,91
1.01.01.01.007	CAJA CHICA EDWIN NARVAEZ	100,00	-	100,00	100,00%	0,00
1.01.01.02	BANCOS CTA. CTE.	325.174,98	191.164,97	134.010,01	70,10%	1,70
1.01.01.02.001	BANCO LOJA 110231390-3	63.002,84	25.008,86	37.993,98	151,92%	2,52
1.01.01.02.002	BANCO LOJA 1102317151	60.958,96	44.029,13	16.929,83	38,45%	1,38
1.01.01.02.003	BANECUADOR	28.020,44	22.709,87	5.310,57	23,38%	1,23
1.01.01.02.004	BANCO DEL AUSTRO 0011625681	49.581,48	25.427,94	24.153,54	94,99%	1,95
1.01.01.02.005	BANCO DEL PICHINCHA 2100122934	74.903,57	68.842,99	6.060,58	8,80%	1,09
1.01.01.02.006	BANCO DE MACHALA 1250152333	647,12	2.747,50	(2.100,38)	-76,45%	0,24
1.01.01.02.007	BANCO DEL PACIFICO	3.556,26	2.398,68	1.157,58	48,26%	1,48
1.01.01.02.009	COOP. CACPE LOJA	1.406,61	-	1.406,61	100,00%	0,00
1.01.01.02.010	BANCOS POR TRANSFERIR	43.097,70	-	43.097,70	100,00%	0,00
1.01.02	CUENTAS POR COBRAR	2.743.931,53	3.073.598,24	(329.666,71)	-10,73%	0,89
1.01.02.02	DOCUMENTOS Y CUENTAS POR COBRAR CLIENTES RELACIONADOS	406.583,12	717.342,71	(310.759,59)	-43,32%	0,57
1.01.02.02.001	CLIENTE -FAMLOJA	-	301.026,16	(301.026,16)	-100,00%	0,00
1.01.02.02.003	CLIENTE- FARMACUX	318.469,85	404.201,13	(85.731,28)	-21,21%	0,79
1.01.02.02.004	CLIENTE- FARMEX	4.846,19	12.115,42	(7.269,23)	-60,00%	0,40
1.01.02.02.008	CTAS POR COBRAR CESAR PALACIOS TORRES (AMERICANA)	83.267,08	-	83.267,08	100,00%	0,00

DISTRIBUIDORA PALACIOS SOTO Y CIA APROMED
ANÁLISIS HORIZONTAL
ESTADO DE SITUACIÓN FINANCIERA 2020-2021

		AÑO 2021	AÑO 2020	VALOR ABSOLUTO	VALOR RELATIVO	RAZON
1.01.02.03	DOCUMENTOS Y CUENTAS POR COBRAR CLIENTES NO RELACIONADOS	2.191.309,39	2.137.300,12	54.009,27	2,53%	1,03
1.01.02.03.001	CLIENTES POR COBRAR	2.151.653,19	2.106.662,40	44.990,79	2,14%	1,02
1.01.02.03.008	CLIENTES POR COBRAR FARMACIA	1.036,52	275,52	761,00	276,20%	3,76
1.01.02.03.018	CTAS POR COBRAR CH. PROTESTAD 2019	-	2.152,79	(2.152,79)	-100,00%	0,00
1.01.02.03.023	CLIENTES POR COBRAR 2016	393,36	1.593,36	(1.200,00)	-75,31%	0,25
1.01.02.03.029	CTAS POR COBRAR CH. PROTESTAD 2020	-	7.712,86	(7.712,86)	-100,00%	0,00
1.01.02.03.030	CLIENTES POR COBRAR 2019	2.982,57	18.903,19	(15.920,62)	-84,22%	0,16
1.01.02.03.031	CTAS POR COBRAR CH. PROTESTAD 2021	22.434,32	-	22.434,32	100,00%	0,00
1.01.02.03.032	CLIENTES POR COBRAR 2020	658,46	-	658,46	100,00%	0,00
1.01.02.03.033	VALORES POR DEPOSITAR FARMACIAS	9.078,38	-	9.078,38	100,00%	0,00
1.01.02.03.036	CTAS POR COBRAR TARJETAS DE CREDITO F. AMERICANA	415,27	-	415,27	100,00%	0,00
1.01.02.03.037	CUENTAS POR COBRAR CLIENTES FARM- AMERICANA	2.657,32	-	2.657,32	100,00%	0,00
1.01.02.04	(-) PROVISION CUENTAS INCOBRABLES	(34.947,36)	(13.393,89)	(21.553,47)	160,92%	2,61
1.01.02.04.001	(-) PROV. CUENTAS INCOBRABLES	(34.947,36)	(13.393,89)	(21.553,47)	160,92%	2,61
1.01.02.06	CUENTAS POR COBRAR EMPLEADOS	32.960,82	100,00	32.860,82	32860,82%	329,61
1.01.02.06.100	CTAS POR COBRAR LEON DIANA	3,62	-	3,62	100,00%	0,00
1.01.02.06.101	CTAS POR COBRAR PULLAGUARI ANA	29,22	-	29,22	100,00%	0,00
1.01.02.06.102	CTAS POR COBRAR UCHUARI OLGA	2,09	-	2,09	100,00%	0,00
1.01.02.06.106	CTAS POR COBRAR SOTOMAYOR SINCHE YAQUELINE	982,93	-	982,93	100,00%	0,00
1.01.02.06.107	CTAS POR COBRAR SAMANIEGO ANDREA	2.525,96	-	2.525,96	100,00%	0,00
1.01.02.06.108	CTAS POR COBRAR NARRO JOSE	3.953,76	-	3.953,76	100,00%	0,00
1.01.02.06.109	CTAS POR COBRAR PIEDRA MAGALY	30,93	-	30,93	100,00%	0,00
1.01.02.06.110	CTAS POR COBRAR FLORES MARIA	2.800,28	-	2.800,28	100,00%	0,00
1.01.02.06.111	CTAS POR COBRAR PALACIOS SOTO VICTOR HUGO	10,00	-	10,00	100,00%	0,00

DISTRIBUIDORA PALACIOS SOTO Y CIA APROMED
ANÁLISIS HORIZONTAL
ESTADO DE SITUACIÓN FINANCIERA 2020-2021

		AÑO 2021	AÑO 2020	VALOR ABSOLUTO	VALOR RELATIVO	RAZON
1.01.02.06.113	CTAS POR COBRAR NARVAEZ EDWIN	305,37	-	305,37	100,00%	0,00
1.01.02.06.114	CTAS POR COBRAR TORRES JHONATHAN	113,00	-	113,00	100,00%	0,00
1.01.02.06.26	CUENTAS X COBR. CALLE ARTURO	1.357,82	-	1.357,82	100,00%	0,00
1.01.02.06.43	CTAS X COBRAR ARMIJOS DORIS	5.119,92	-	5.119,92	100,00%	0,00
1.01.02.06.46	CTAS X COBRAR LEONARDO CAJAS VACIAS	100,00	100,00	-	0,00%	1,00
1.01.02.06.51	CTAS X COBRAR NARVAEZ IVAN	113,00	-	113,00	100,00%	0,00
1.01.02.06.55	CTAS X COBRAR SALCEDO ALEX	225,39	-	225,39	100,00%	0,00
1.01.02.06.57	CTAS X COBRAR CEDILLO SAUL	337,51	-	337,51	100,00%	0,00
1.01.02.06.59	CTAS X COBRAR MIGUEL ANGEL RAMIREZ	225,39	-	225,39	100,00%	0,00
1.01.02.06.65	CTAS POR COBRAR JAYA MARISOL	225,39	-	225,39	100,00%	0,00
1.01.02.06.68	CTAS POR COBRAR GUALAN BEIMER	225,39	-	225,39	100,00%	0,00
1.01.02.06.69	CTAS POR COBRAR GUALAN BYRON	1.747,86	-	1.747,86	100,00%	0,00
1.01.02.06.71	CTAS POR COBRAR SARATE ANGEL	273,72	-	273,72	100,00%	0,00
1.01.02.06.72	CTAS POR COBRAR MULLO PAUL	225,40	-	225,40	100,00%	0,00
1.01.02.06.73	CTAS POR COBRAR VASQUEZ JERSON	225,39	-	225,39	100,00%	0,00
1.01.02.06.77	CTAS POR COBRAR ARMIJOS ANTONIO	225,39	-	225,39	100,00%	0,00
1.01.02.06.78	CTAS POR COBRAR OROZCO CESAR	225,39	-	225,39	100,00%	0,00
1.01.02.06.79	CTAS POR COBRAR SIGUENZA SEBASTIAN	225,39	-	225,39	100,00%	0,00
1.01.02.06.80	CTAS POR COBRAR PINDA PEDRO	113,00	-	113,00	100,00%	0,00
1.01.02.06.81	CTAS POR COBRAR RAMON GUILLERMO	225,39	-	225,39	100,00%	0,00
1.01.02.06.82	CTAS POR COBRAR VERA VALLE JHON	225,39	-	225,39	100,00%	0,00
1.01.02.06.83	CTAS POR COBRAR VILLAVICENCIO CATALINA	225,39	-	225,39	100,00%	0,00
1.01.02.06.84	CTAS POR COBRAR VERA SOTO ROLANDO	225,39	-	225,39	100,00%	0,00
1.01.02.06.85	CTAS POR COBRAR CALDERON DANIELA	5.119,93	-	5.119,93	100,00%	0,00

DISTRIBUIDORA PALACIOS SOTO Y CIA APROMED
ANÁLISIS HORIZONTAL
ESTADO DE SITUACIÓN FINANCIERA 2020-2021

		AÑO 2021	AÑO 2020	VALOR ABSOLUTO	VALOR RELATIVO	RAZON
1.01.02.06.86	CTAS POR COBRAR GUAMAN SANTIAGO	225,39	-	225,39	100,00%	0,00
1.01.02.06.87	CTAS POR COBRAR MASACHE VELEZ DAVID	225,39	-	225,39	100,00%	0,00
1.01.02.06.88	CTAS POR COBRAR ESCUDERO ETHAM	225,39	-	225,39	100,00%	0,00
1.01.02.06.90	CTAS POR COBRAR PIEDRA JEFFERSON	225,39	-	225,39	100,00%	0,00
1.01.02.06.91	CTAS POR COBRAR ROSALES ROBERTO	225,39	-	225,39	100,00%	0,00
1.01.02.06.92	CTAS POR COBRAR LIS ALEJANDRA	365,68	-	365,68	100,00%	0,00
1.01.02.06.93	CTAS POR COBRAR TORO FRANCISCO	1.778,54	-	1.778,54	100,00%	0,00
1.01.02.06.95	CTAS POR COBRAR ARMIJOS ROSA	1.159,38	-	1.159,38	100,00%	0,00
1.01.02.06.96	CTAS POR COBRAR GUEVARA VERONICA	530,84	-	530,84	100,00%	0,00
1.01.02.06.97	CTAS POR COBRAR CABRERA JHONATAN	0,27	-	0,27	100,00%	0,00
1.01.02.06.98	CTAS POR COBRAR GUALAN CYNTHIA	0,01	-	0,01	100,00%	0,00
1.01.02.06.99	CTAS POR COBRAR SATAMA KATTY	29,15	-	29,15	100,00%	0,00
1.01.02.07	CUENTAS POR COBRAR VARIAS	148.025,56	232.249,30	(84.223,74)	-36,26%	0,64
1.01.02.07.07	CTAS X COBRAR NOTA DE CREDITO PROVEEDORES	113.953,39	212.987,70	(99.034,31)	-46,50%	0,54
1.01.02.07.08	OTROS ACTIVOS POR IDENTIFICAR	2.690,53	2.262,85	427,68	18,90%	1,19
1.01.02.07.09	ACTIVOS POR IMPUESTOS DIFERIDOS	30.581,64	16.998,75	13.582,89	79,91%	1,80
1.01.02.07.10	GARANTIA ARRIENDO FARM (10 DE AGOSTO)	800,00	-	800,00	100,00%	0,00
1.01.03	INVENTARIOS	5.720.498,37	4.572.380,76	1.148.117,61	25,11%	1,25
1.01.03.01	INVENTARIO DE PRODUCTO TERMINADO Y MERCADERIA EN ALMACEN	5.720.498,37	4.572.380,76	1.148.117,61	25,11%	1,25
1.01.03.01.001	INVENTARIO DE MEDICINA APROMED	5.065.885,92	.468.573,82	597.312,10	13,37%	1,13
1.01.03.01.002	INVENTARIO DE MEDICINA SANTA MARIANITA	139.784,42	103.806,94	35.977,48	34,66%	1,35
1.01.03.01.007	INVENTARIO FARMACIA AMERICANA	120.015,55	-	120.015,55	100,00%	0,00
1.01.03.01.008	INVENTARIO FARMACIA LOJA	145.797,52	-	145.797,52	100,00%	0,00
1.01.03.01.009	INVENTARIO FARMACIA SAN GERARDO	93.738,68	-	93.738,68	100,00%	0,00

DISTRIBUIDORA PALACIOS SOTO Y CIA APROMED
ANÁLISIS HORIZONTAL
ESTADO DE SITUACIÓN FINANCIERA 2020-2021

		AÑO 2021	AÑO 2020	VALOR ABSOLUTO	VALOR RELATIVO	RAZON
1.01.03.01.010	INVENTARIO FARMACIA 10 DE AGOSTO	78.398,77	-	78.398,77	100,00%	0,00
1.01.03.01.011	INVENTARIO FARMACIA SU SALUD	76.877,51	-	76.877,51	100,00%	0,00
1.01.04	ACTIVOS IMPUESTOS CORRIENTES	186.927,47	240.709,74	(53.782,27)	-22,34%	0,78
1.01.04.01	CREDITO TRIBUTARIO A FAVOR DE LA EMPRESA (IVA) NETO IVA RECAUDADO	29.925,96	24.218,85	5.707,11	23,56%	1,24
1.01.04.01.002	CREDITO TRIBUTARIO IVA	8.208,73	16.902,08	(8.693,35)	-51,43%	0,49
1.01.04.01.003	CREDITO TRIBUTARIO RETENCIONES IVA	21.717,23	7.316,77	14.400,46	196,81%	2,97
1.01.04.02	CREDITO TRIBUTARIO A FAVOR DE LA EMPRESA (IR)	157.001,51	115.599,90	41.401,61	35,81%	1,36
1.01.04.02.001	RETENCIONES ANTICIPADAS	154.646,20	115.599,90	39.046,30	33,78%	1,34
1.01.04.02.004	RETENCIONES ANTICIPADAS FARM AME-2020-2021	1.055,33	-	1.055,33	100,00%	0,00
1.01.04.02.006	RETENCIONES ANTICIPADAS FARM AMER(2018-2019)	1.299,98	-	1.299,98	100,00%	0,00
1.01.04.03	ANTICIPO IMPUESTO A LA RENTA	-	100.890,99	(100.890,99)	-100%	0,00
1.01.04.03.001	ANTICIPO IMPUESTO A LA RENTA	-	100.890,99	(100.890,99)	-100,00%	0,00
1.02	ACTIVO NO CORRIENTE	82.082,71	64.001,82	18.080,89	28,25%	1,28
1.02.01	PROPIEDAD PLANTA Y EQUIPO E INTANGIBLE	82.082,71	64.001,82	18.080,89	28,25%	1,28
1.02.01.02	MUEBLES Y ENSERES	73.796,21	47.605,38	26.190,83	55,02%	1,55
1.02.01.02.001	MUEBLES DE OFICINA	40.023,95	40.273,13	(249,18)	-0,62%	0,99
1.02.01.02.002	EQUIPO DE OFICINA	5.257,08	7.332,25	(2.075,17)	-28,30%	0,72
1.02.01.02.003	MUEBLES Y ENSERES FARMACIAS	28.515,18	-	28.515,18	100,00%	0,00
1.02.01.04	EQUIPO DE COMPUTACION Y SOFTWARE	61.967,06	25.200,99	36.766,07	145,89%	2,46
1.02.01.04.001	EQUIPO DE COMPUTACION	29.697,33	24.165,27	5.532,06	22,89%	1,23
1.02.01.04.002	SOFTWARE	1.735,71	-	1.735,71	100,00%	0,00
1.02.01.04.004	EQUIPO COMPUTACION FARMACIA	30.534,02	1.035,72	29.498,30	2848,10%	29,48
1.02.01.05	VEHICULOS	43.413,54	44.113,54	(700,00)	-1,59%	0,98
1.02.01.05.001	VEHICULOS	42.713,54	42.713,54	-	0,00%	1,00

DISTRIBUIDORA PALACIOS SOTO Y CIA APROMED
ANÁLISIS HORIZONTAL
ESTADO DE SITUACIÓN FINANCIERA 2020-2021

		AÑO 2021	AÑO 2020	VALOR ABSOLUTO	VALOR RELATIVO	RAZON
1.02.01.05.002	DONACION MOTOS	700,00	1.400,00	(700,00)	-50,00%	0,50
1.02.01.07	DEPRECIACION ACUMULADA ACTIVOS FIJOS	(97.094,10)	(52.918,09)	(44.176,01)	83,48%	1,83
1.02.01.07.01	(-) DEP.ACUM. MUEBLES Y ENSERS	(16.821,60)	-	(16.821,60)	100,00%	0,00
1.02.01.07.02	(-) DEP.ACUM.MAQUINARIA Y EQUIPO	(1.269,10)	(2.878,52)	1.609,42	-55,91%	0,44
1.02.01.07.03	(-) DEP.ACUM.EQ.COMPUTACION Y SOFTWARE	(14.238,78)	(10.978,15)	(3.260,63)	29,70%	1,30
1.02.01.07.03.01	(-) DEP.ACUM.EQ.COMPUTACION FARMACIA	(21.120,79)	(228,96)	(20.891,83)	9124,66%	92,25
1.02.01.07.03.02	(-) DEP.ACUM. MUEBLES Y ENSERS FARMACIAS	(12.973,77)	(15.576,75)	2.602,98	-16,71%	0,83
1.02.01.07.04	(-) DEP.ACUM.VEHICULO	(30.670,06)	(23.255,71)	(7.414,35)	31,88%	1,32
1.03	ACTIVO DIFERIDO	11.275,34	2.000,31	9.275,03	463,68%	5,64
1.03.01	ANTICIPOS	11.275,34	2.000,31	9.275,03	463,68%	5,64
1.03.01.01	ANTICIPOS A TERCEROS	11.275,34	2.000,31	9.275,03	463,68%	5,64
1.03.01.01.001	ANTICIPOS VARIOS	4.333,08	-	4.333,08	100,00%	0,00
1.03.01.01.002	SEGUROS PAGADOS POR ANTICIPADO	2.751,99	2.000,31	751,68	37,58%	1,38
1.03.01.01.012	ANTICIPO PROVEEDORES (AMERICANA)	4.190,27	-	4.190,27	100,00%	0,00
2	PASIVOS	4.242.289,99	3.834.013,81	408.276,18	10,65%	1,11
2.01	PASIVOS CORRIENTES	4.242.289,99	3.834.013,81	408.276,18	10,65%	1,11
2.01.01	CUENTAS Y DOCUMENTOS POR PAGAR	2.392.306,98	2.403.668,25	(11.361,27)	-0,47%	1,00
2.01.01.01	NACIONALES	2.392.306,98	2.403.668,25	(11.361,27)	-0,47%	1,00
2.01.01.01.003	ABAD HERMANOS	13.749,38	17.805,13	(4.055,75)	-22,78%	0,77
2.01.01.01.005	BASSA	13.781,42	6.817,07	6.964,35	102,16%	2,02
2.01.01.01.009	BOEHRINGER INGELHEIM	54.714,37	135.989,66	(81.275,29)	-59,77%	0,40
2.01.01.01.014	CHALVER LABORATORIO	772,59	233,63	538,96	230,69%	3,31
2.01.01.01.016	DANIVET	94,39	3.510,96	(3.416,57)	-97,31%	0,03
2.01.01.01.018	BIOGENET S.A.	-	89.711,28	(89.711,28)	-100,00%	0,00

DISTRIBUIDORA PALACIOS SOTO Y CIA APROMED
ANÁLISIS HORIZONTAL
ESTADO DE SITUACIÓN FINANCIERA 2020-2021

		AÑO 2021	AÑO 2020	VALOR ABSOLUTO	VALOR RELATIVO	RAZON
2.01.01.01.019	DROCARAS	1.609,31	-	1.609,31	100,00%	0,00
2.01.01.01.020	CHEFAR	105,19	124,58	(19,39)	-15,56%	0,84
2.01.01.01.022	DIFARE S.A.	492.435,19	645.065,78	(152.630,59)	-23,66%	0,76
2.01.01.01.028	ECUAQUIMICA	3.482,82	13.820,76	(10.337,94)	-74,80%	0,25
2.01.01.01.031	FARMAYALA	9.694,45	7.672,47	2.021,98	26,35%	1,26
2.01.01.01.035	GRUNENTHAL	-	5.601,30	(5.601,30)	-100,00%	0,00
2.01.01.01.036	GARCOS	73.852,43	10.442,05	63.410,38	607,26%	7,07
2.01.01.01.043	FARMAENLACE C.LTDA.	99.133,77	12.131,90	87.001,87	717,13%	8,17
2.01.01.01.044	OPERFEL	275,27	1.536,09	(1.260,82)	-82,08%	0,18
2.01.01.01.047	JAQUIFAR	1.839,47	2.597,07	(757,60)	-29,17%	0,71
2.01.01.01.048	JOSE VERDESOTO	5,65	970,28	(964,63)	-99,42%	0,01
2.01.01.01.050	LETERAGO DEL ECUADOR	539.282,15	613.070,22	(73.788,07)	-12,04%	0,88
2.01.01.01.052	LABOVIDA S.A.	1.597,12	3.058,87	(1.461,75)	-47,79%	0,52
2.01.01.01.054	MODESTO CASAJOANA	4.827,67	-	4.827,67	100,00%	0,00
2.01.01.01.056	NEW YORKER S.A.	3.966,53	5.589,76	(1.623,23)	-29,04%	0,71
2.01.01.01.057	NEOFARMACO	6.979,31	911,05	6.068,26	666,07%	7,66
2.01.01.01.062	QUIFATEX S.A.	107.403,15	78.324,94	29.078,21	37,13%	1,37
2.01.01.01.063	QUIMICA ARISTON	2.404,89	460,05	1.944,84	422,75%	5,23
2.01.01.01.069	JASPHARM	7.606,02	1.793,10	5.812,92	324,18%	4,24
2.01.01.01.070	NATURPHARMA	3.537,00	-	3.537,00	100,00%	0,00
2.01.01.01.076	VITABEAUTY	-	171,10	(171,10)	-100,00%	0,00
2.01.01.01.078	TECNOQUIMICAS DE ECUADOR S.A	838,28	2.394,31	(1.556,03)	-64,99%	0,35
2.01.01.01.087	PROVENCO C. LTDA.	3.797,17	22,97	3.774,20	16431,00%	165,31
2.01.01.01.088	INDUSTRIAS REUNIDAS CIA.LTDA.	5.547,44	440,20	5.107,24	1160,21%	12,60

DISTRIBUIDORA PALACIOS SOTO Y CIA APROMED
ANÁLISIS HORIZONTAL
ESTADO DE SITUACIÓN FINANCIERA 2020-2021

		AÑO 2021	AÑO 2020	VALOR ABSOLUTO	VALOR RELATIVO	RAZON
2.01.01.01.090	GENETIKAFARMA S.A.	29.616,41	29.616,41	-	0,00%	1,00
2.01.01.01.091	ROCNAF S.A.	39.622,65	22.777,57	16.845,08	73,95%	1,74
2.01.01.01.095	JARA AREVALO FLORENCIO	5.825,64	-	5.825,64	100,00%	0,00
2.01.01.01.096	JAMES BROWN PHARMA C.A.	64.375,47	29.197,32	35.178,15	120,48%	2,20
2.01.01.01.097	HOSPIMEDIKKA CIA. LTDA	1.254,16	3.433,84	(2.179,68)	-63,48%	0,37
2.01.01.01.104	LABORATORIO FARMACEUTICO WEIR	988,92	-	988,92	100,00%	0,00
2.01.01.01.105	VITAFARMA ECUADOR CIA LTDA	2.620,70	2.620,70	-	0,00%	1,00
2.01.01.01.109	LABORATORIOS H. G. C.A	5.422,62	3.708,76	1.713,86	46,21%	1,46
2.01.01.01.112	PRODEFARM	1.334,40	1.807,80	(473,40)	-26,19%	0,74
2.01.01.01.118	CARVAGU	27.241,70	20.124,62	7.117,08	35,37%	1,35
2.01.01.01.124	SUMELAB	229.645,53	96.764,79	132.880,74	137,32%	2,37
2.01.01.01.129	LABORATORIOS G.M	-	18.195,90	(18.195,90)	-100,00%	0,00
2.01.01.01.131	VITALIS S.A	247,79	247,79	-	0,00%	1,00
2.01.01.01.137	DISTRIBUIDORA CADENA ESPINOSA	18.838,58	17.514,37	1.324,21	7,56%	1,08
2.01.01.01.146	QUIMIFARM	-	2.064,25	(2.064,25)	-100,00%	0,00
2.01.01.01.150	FARMALIGHT	-	3.710,73	(3.710,73)	-100,00%	0,00
2.01.01.01.152	ALEXA PHARMA S.A	3.598,31	5.594,55	(1.996,24)	-35,68%	0,64
2.01.01.01.154	PRODUDERM S.A	7.048,71	1.006,65	6.042,06	600,21%	7,00
2.01.01.01.156	LAMOSAN	84.082,09	518,45	83.563,64	16117,97%	162,18
2.01.01.01.161	EUROSTAGA	8.848,48	46.046,24	(37.197,76)	-80,78%	0,19
2.01.01.01.165	IMPORTADORA BOHORQUEZ	899,66	2.434,74	(1.535,08)	-63,05%	0,37
2.01.01.01.166	LIQUICAPS	-	5.670,99	(5.670,99)	-100,00%	0,00
2.01.01.01.168	PRODIMEDA CIA.LTDA.	2.541,96	-	2.541,96	100,00%	0,00
2.01.01.01.178	PHITOCHEMIE	6.460,14	20.566,30	(14.106,16)	-68,59%	0,31

DISTRIBUIDORA PALACIOS SOTO Y CIA APROMED
ANÁLISIS HORIZONTAL
ESTADO DE SITUACIÓN FINANCIERA 2020-2021

		AÑO 2021	AÑO 2020	VALOR ABSOLUTO	VALOR RELATIVO	RAZON
2.01.01.01.181	CORPORACION MAGMA	26.080,38	19.829,69	6.250,69	31,52%	1,32
2.01.01.01.187	INSTITUTO FARMACO BIOLOGICO	329,00	-	329,00	100,00%	0,00
2.01.01.01.191	PORTUGAL	27.277,11	-	27.277,11	100,00%	0,00
2.01.01.01.199	IMPORTADORA AMOROSO	-	685,61	(685,61)	-100,00%	0,00
2.01.01.01.208	FARMANACION	-	1,89	(1,89)	-100,00%	0,00
2.01.01.01.210	LABOFOCUS CIA.LTDA.	2.962,24	7.917,58	(4.955,34)	-62,59%	0,37
2.01.01.01.212	MONTALVAN CAMPOVERDE CARLOS	3.482,39	7.973,02	(4.490,63)	-56,32%	0,44
2.01.01.01.217	GEDEON RICHTER ECUADOR S.A.	13.988,11	15.976,38	(1.988,27)	-12,45%	0,88
2.01.01.01.221	LABORATORIOS LIFARLIT S.A.	560,91	560,91	-	0,00%	1,00
2.01.01.01.229	AVOREPHARMA S.A.	19.315,98	10.396,10	8.919,88	85,80%	1,86
2.01.01.01.233	FARMTRADING INTERNACIONAL S.A	1.857,90	2.036,79	(178,89)	-8,78%	0,91
2.01.01.01.234	ADNFARMA C.L.	768,61	768,61	-	0,00%	1,00
2.01.01.01.235	SERES LABORATORIO FARMACEUTICO S.A.	3.355,59	5.760,38	(2.404,79)	-41,75%	0,58
2.01.01.01.240	BOTICAS UNIDAS DEL ECUADOR C.A.	11.388,94	4.832,21	6.556,73	135,69%	2,36
2.01.01.01.243	CORDOVA LOPEZ AMADO RAMIRO	601,44	601,44	-	0,00%	1,00
2.01.01.01.247	SERDISAN	5.310,36	5.862,51	(552,15)	-9,42%	0,91
2.01.01.01.252	DYCOMFAR S.A	17.217,21	12.275,43	4.941,78	40,26%	1,40
2.01.01.01.253	PESANTES CASTRO ENRIQUE RAUL	4.018,86	4.018,86	-	0,00%	1,00
2.01.01.01.256	LABORATORIOS BIOINDUSTRIA S.A.	-	813,36	(813,36)	-100,00%	0,00
2.01.01.01.257	LABORATORIO GENESIS. LABGENESIS C.L	7.594,99	3.958,72	3.636,27	91,85%	1,92
2.01.01.01.258	ABAD VALLEJO SILVIO ANGEL	-	169,70	(169,70)	-100,00%	0,00
2.01.01.01.261	LABORATORIOS LIFE C.A.	26.086,69	62.774,59	(36.687,90)	-58,44%	0,42
2.01.01.01.264	GENERICOS AMERICANOS GENAMERICA S.A.	3.810,14	3.261,02	549,12	16,84%	1,17
2.01.01.01.265	JARA AREVALO GLADYS CARMITA	-	1.533,20	(1.533,20)	-100,00%	0,00

DISTRIBUIDORA PALACIOS SOTO Y CIA APROMED
ANÁLISIS HORIZONTAL
ESTADO DE SITUACIÓN FINANCIERA 2020-2021

		AÑO 2021	AÑO 2020	VALOR ABSOLUTO	VALOR RELATIVO	RAZON
2.01.01.01.269	MAUJARQUI CIA.LTDA.	-	3.293,85	(3.293,85)	-100,00%	0,00
2.01.01.01.270	BIOPRONEC CIA.LTDA	-	1.374,60	(1.374,60)	-100,00%	0,00
2.01.01.01.271	FARMASAA C.A.	-	2.918,81	(2.918,81)	-100,00%	0,00
2.01.01.01.274	COELLO CARRION HERNAN (COREY DISTRIBUCIONES)	1,81	-	1,81	100,00%	0,00
2.01.01.01.277	LEARNER-PHARMA S.A.	442,83	436,64	6,19	1,42%	1,01
2.01.01.01.280	DIPAS	5.768,87	5.768,86	0,01	0,00%	1,00
2.01.01.01.282	FARMACEUTICA S & A- RAMON CESAR	1.943,33	113,95	1.829,38	1605,42%	17,05
2.01.01.01.284	TEKROF LABS CIA.LTDA.	470,13	1.738,04	(1.267,91)	-72,95%	0,27
2.01.01.01.285	LABSAD IMPORTADORA Y FORMULADORA CIA.LTDA.	2.827,48	8.973,32	(6.145,84)	-68,49%	0,32
2.01.01.01.287	HELSINN PHARM	78.845,46	198.090,66	(119.245,20)	-60,20%	0,40
2.01.01.01.293	LABEUPHARMA S.A	-	1.555,73	(1.555,73)	-100,00%	0,00
2.01.01.01.294	ORMAZA LARRIVA PAOLA (ASIELPHARMA)	6.828,37	3.640,16	3.188,21	87,58%	1,88
2.01.01.01.296	COSMEDERM CIA. LTDA.	-	289,30	(289,30)	-100,00%	0,00
2.01.01.01.300	CISNEROS COELLO MARIA VICTORIA	540,37	540,37	-	0,00%	1,00
2.01.01.01.301	ORTEGA RAMIREZ IVANNA NATALIE	2.856,70	2.056,82	799,88	38,89%	1,39
2.01.01.01.302	RIBADENEIRA PEREZ ZULMA IVONNE/RENASER	-	3.347,37	(3.347,37)	-100,00%	0,00
2.01.01.01.303	DEFAN LABORATORIOS	-	1.455,66	(1.455,66)	-100,00%	0,00
2.01.01.01.304	GRANDA BUSTAMANTE OSCAR (FARMACIA MEDICA)	66,47	2.176,76	(2.110,29)	-96,95%	0,03
2.01.01.01.305	FARBIOPHARMA S.A	1.699,72	-	1.699,72	100,00%	0,00
2.01.01.01.306	ARIAS ORTIZ ROSARIO DE LOS ANGELES	13,50	-	13,50	100,00%	0,00
2.01.01.01.308	PHYTOPHARMA CIA.LTDA.	2.862,66	-	2.862,66	100,00%	0,00
2.01.01.01.311	GESK PHARMA CIA. LTDA.	1.255,76	-	1.255,76	100,00%	0,00
2.01.01.01.314	LEBEN FARMA S.A.	1.159,35	-	1.159,35	100,00%	0,00
2.01.01.01.319	LABORATORIOS ANYUPA	2.797,54	-	2.797,54	100,00%	0,00

DISTRIBUIDORA PALACIOS SOTO Y CIA APROMED
ANÁLISIS HORIZONTAL
ESTADO DE SITUACIÓN FINANCIERA 2020-2021

		AÑO 2021	AÑO 2020	VALOR ABSOLUTO	VALOR RELATIVO	RAZON
2.01.01.01.320	OXIALFARM CIA.LTDA.	1.835,41	-	1.835,41	100,00%	0,00
2.01.01.01.321	GOLDEN AYURVEDA S.A.	353,70	-	353,70	100,00%	0,00
2.01.01.01.323	FARMACIAS CUXIBAMBA FARMACUX CIA.LTDA.	11,27	-	11,27	100,00%	0,00
2.01.01.01.324	CTAS POR PAGAR VARIAS FARMACIA AMERICANA	109.873,05	-	109.873,05	100,00%	0,00
2.01.04	OTRAS OBLIGACIONES	1.849.983,01	1.430.345,56	419.637,45	29,34%	1,29
2.01.04.01	CON LA ADMINISTRACION TRIBUTARIA	43.337,75	41.989,76	1.347,99	3,21%	1,03
2.01.04.01.001	1% RETENCIONES	35,32	19,44	15,88	81,69%	1,82
2.01.04.01.002	2% RETENCIONES SERVICIOS	10,82	-	10,82	100,00%	0,00
2.01.04.01.003	1.75% RETENCIONES	21.760,36	23.995,01	(2.234,65)	-9,31%	0,91
2.01.04.01.004	2.75% RETENCIONES SERVICIOS	50,50	57,87	(7,37)	-12,74%	0,87
2.01.04.01.05	8% RETENCIONES	1.561,53	1.495,31	66,22	4,43%	1,04
2.01.04.01.06	10% RETENCIONES SERV. PROFESIONALES	99,00	103,00	(4,00)	-3,88%	0,96
2.01.04.01.08	30% RETENCIONES DE IVA (BIENES)	806,16	924,59	(118,43)	-12,81%	0,87
2.01.04.01.09	70% RETENCIONES IVA (SERVICIOS)	-	721,47	(721,47)	-100,00%	0,00
2.01.04.01.10	100% RETENCIONES IVA	2.525,84	2.301,65	224,19	9,74%	1,10
2.01.04.01.13	IMPT. A LA RENTA POR PAGAR PALCIOS JORGE	4.896,34	5.521,08	(624,74)	-11,32%	0,89
2.01.04.01.17	IMP A LA RENTA POR PAGAR PALACIOS VICTOR	4.188,69	4.379,04	(190,35)	-4,35%	0,96
2.01.04.01.22	IMPTO A LA RENTA POR PAGAR UCHUARY LEONARDO	101,60	41,88	59,72	142,60%	2,43
2.01.04.01.26	IMPTO A LA RENTA POR PAGAR SANTIAGO UCHUARY	505,46	385,76	119,70	31,03%	1,31
2.01.04.01.27	IMPTO A LA RENTA POR PAGAR JOHN MENDIETA	-	1,57	(1,57)	-100,00%	0,00
2.01.04.01.33	10% DE IVA COMPRAS CONTRIB. ESPECIAL	590,25	1.325,59	(735,34)	-55,47%	0,45
2.01.04.01.34	20% DE IVA SERVICIOS CONTRIB. ESPECIAL	63,47	13,71	49,76	362,95%	4,63
2.01.04.01.47	1.75% RETENCIONES REGIMEN MICROEMPRESAS	229,92	507,08	(277,16)	-54,66%	0,45
2.01.04.01.48	IMPUESTO A LA RENTA CEDILLO IVAN	134,86	147,01	(12,15)	-8,26%	0,92

DISTRIBUIDORA PALACIOS SOTO Y CIA APROMED
ANÁLISIS HORIZONTAL
ESTADO DE SITUACIÓN FINANCIERA 2020-2021

		AÑO 2021	AÑO 2020	VALOR ABSOLUTO	VALOR RELATIVO	RAZON
2.01.04.01.49	IMPUESTO A LA RETA SARATE ANGEL	-	24,64	(24,64)	-100,00%	0,00
2.01.04.01.50	IMPPTO A LA RENTA VILLAVICENCIO LUCY	1.252,29	24,06	1.228,23	5104,86%	52,05
2.01.04.01.52	IMPUESTO A LA RENTA ABENDAÑO DORIS	44,76	-	44,76	100,00%	0,00
2.01.04.01.53	IMPUESTO A LA RENTA POR PAGAR GUALAN BYRON	22,71	-	22,71	100,00%	0,00
2.01.04.01.58	IMPUESTOS POR LIQUIDAR AMERICANA	3.875,75	-	3.875,75	100,00%	0,00
2.01.04.03	CON EN EL IESS	13.872,29	11.368,59	2.503,70	22,02%	1,22
2.01.04.03.001	IESS POR PAGAR	11.561,14	8.898,04	2.663,10	29,93%	1,30
2.01.04.03.002	PRESTAMOS QUIROGRAFARIOS IESS	1.670,32	1.570,28	100,04	6,37%	1,06
2.01.04.03.003	PRESTAMOS HIPOTECARIOS IESS	640,83	900,27	(259,44)	-28,82%	0,71
2.01.04.04	POR BENEFICIOS DE LEY A EMPLEADOS	45.332,74	34.056,11	11.276,63	33,11%	1,33
2.01.04.04.001	PROV. DECIMO TERCERO POR PAGAR	3.144,84	2.908,97	235,87	8,11%	1,08
2.01.04.04.001.01	PROV. DECIMO TERCERO POR PAGAR FARMACIA	208,00	94,17	113,83	120,88%	2,21
2.01.04.04.002	PROV. DECIMO CUARTO POR PAGAR	7.166,66	6.218,47	948,19	15,25%	1,15
2.01.04.04.002.01	PROV. DECIMO CUARTO POR PAGAR FARMACIA	416,65	333,32	83,33	25,00%	1,25
2.01.04.04.004	FONDOS DE RESERVA POR PAGAR	1.171,65	859,66	311,99	36,29%	1,36
2.01.04.04.005	SUELDOS POR PAGAR	31.798,22	23.641,52	8.156,70	34,50%	1,35
2.01.04.04.008	LIQUIDACION POR PAGAR ANDREA SAMANIEGO	626,72	-	626,72	100,00%	0,00
2.01.04.04.009	PROVISION BONO RESPONSABILIDAD	800,00	-	800,00	100,00%	0,00
2.01.04.06	CUENTAS POR PAGAR DIVERSAS RELACIONADAS	345.635,38	-	345.635,38	100,00%	0,00
2.01.04.06.003	COMPRA FAMLOJA	345.635,38	-	345.635,38	100,00%	0,00
2.01.04.07	CUENTAS POR PAGAR	267.999,62	296.511,68	(28.512,06)	-9,62%	0,90
2.01.04.07.001	CUENTAS POR PAGAR VARIAS	1.359,98	1.665,91	(305,93)	-18,36%	0,82
2.01.04.07.002	MULTAS POR PAGAR	378,05	-	378,05	100,00%	0,00
2.01.04.07.005	CUENTAS POR PAGAR NOTAS CREDITO EN VENTAS	3.324,81	69.550,00	(66.225,19)	-95,22%	0,05

DISTRIBUIDORA PALACIOS SOTO Y CIA APROMED
ANÁLISIS HORIZONTAL
ESTADO DE SITUACIÓN FINANCIERA 2020-2021

		AÑO 2021	AÑO 2020	VALOR ABSOLUTO	VALOR RELATIVO	RAZON
2.01.04.07.007	CUENTAS POR REGISTRAR CLIENTES (no identificado)	-	168.622,14	(168.622,14)	-100,00%	0,00
2.01.04.07.011	OTROS PASIVOS POR IDENTIFICAR	56.552,78	56.673,63	(120,85)	-0,21%	1,00
2.01.04.07.014	DEPOSITOS TRANSITORIOS POR BAJAR DE CLIENTES	202.135,42	-	202.135,42	100,00%	0,00
2.01.04.07.015	ANTICIPO CLIENTES (AMERICANA)	76,29	-	76,29	100,00%	0,00
2.01.04.07.018	BANCOS POR ARREGLAR	4.172,29	-	4.172,29	100,00%	0,00
2.01.04.09	CUENTAS POR PAGAR A LOS SOCIOS	808.850,82	808.850,82	-	0,00%	1,00
2.01.04.09.01	CUENTAS POR PAGAR PALACIOS TORRES CESAR	442.191,98	442.191,98	-	0,00%	1,00
2.01.04.09.02	CUENTAS POR PAGAR PALACIOS GEOVANI	123.070,71	123.070,71	-	0,00%	1,00
2.01.04.09.04	CUENTAS POR PAGAR PALACIOS SOTO CESAR	70.195,34	70.195,34	-	0,00%	1,00
2.01.04.09.05	CUENTAS POR PAGAR PALACIOS JORGE	72.517,23	72.517,23	-	0,00%	1,00
2.01.04.09.06	CUENTAS POR PAGAR PALACIOS VICTOR HUGO	31.177,21	31.177,21	-	0,00%	1,00
2.01.04.09.07	CUENTAS POR PAGAR PALACIOS RODRIN	39.129,40	39.129,40	-	0,00%	1,00
2.01.04.09.08	CUENTAS POR PAGAR PALACIOS MARIA ANGEL	30.568,95	30.568,95	-	0,00%	1,00
2.01.04.10	PROVISION JUBILACION PATRONAL	324.687,74	237.568,60	87.119,14	36,67%	1,37
2.01.04.10.01	PROVISION ACUMULADA JUBILACION PATRONAL	231.497,37	173.514,37	57.983,00	33,42%	1,33
2.01.04.10.02	BONIFICACION POR DESAHUCIO	93.190,37	64.054,23	29.136,14	45,49%	1,45
2.01.04.12	CUENTAS POR PAGAR A LOS SOCIOS FAMLOJA	266,67	-	266,67	100,00%	0,00
2.01.04.12.01	CUENTAS POR PAGAR FAM LOJA VICTOR HUGO	266,67	-	266,67	100,00%	0,00
3	PATRIMONIO NETO	4.831.564,41	4.310.694,03	520.870,38	12,08%	1,12
3.01	CAPITAL	912.896,00	912.896,00	-	0,00%	1,00
3.01.01	CAPITAL SUSCRITO ASIGNADO	912.896,00	912.896,00	-	0,00%	1,00
3.01.01.01	SOCIOS	912.896,00	912.896,00	-	0,00%	1,00
3.01.01.01.001	CAPITAL SR.CESAR PALACIOS TORR	499.164,00	499.164,00	-	0,00%	1,00
3.01.01.01.003	CAPITAL LIC.GEOVANY PALACIOS S	138.943,00	138.943,00	-	0,00%	1,00

DISTRIBUIDORA PALACIOS SOTO Y CIA APROMED
ANÁLISIS HORIZONTAL
ESTADO DE SITUACIÓN FINANCIERA 2020-2021

		AÑO 2021	AÑO 2020	VALOR ABSOLUTO	VALOR RELATIVO	RAZON
3.01.01.01.004	CAPITAL DR.CESAR PALACIOS SOTO	79.239,00	79.239,00	-	0,00%	1,00
3.01.01.01.005	CAPITAL ING.JORGE PALACIOS SOT	81.795,00	81.795,00	-	0,00%	1,00
3.01.01.01.006	CAPITAL DR. VICTOR HUGO PALACIOS	35.147,00	35.147,00	-	0,00%	1,00
3.01.01.01.007	CAPITAL DR. RODRIN PALACIOS	44.160,00	44.160,00	-	0,00%	1,00
3.01.01.01.008	CAPITAL MARIA ANGEL PALACIOS	34.448,00	34.448,00	-	0,00%	1,00
3.03	UTILIDADES DE SOCIOS	2.118.045,42	1.903.203,78	214.841,64	11,29%	1,11
3.03.03	UTILIDADES ACUMULADAS 2016	422.144,40	422.144,40	-	0,00%	1,00
3.03.03.01	UTILIDADES ACUM CESAR PALACIOS T.(2016)	267.175,38	267.175,38	-	0,00%	1,00
3.03.03.02	UTILIDADES ACUM CESAR PALACIOS S (2016)	36.642,16	36.642,16	-	0,00%	1,00
3.03.03.03	UTILIDADES ACUM YOVANI PALACIOS S.(2016)	64.250,42	64.250,42	-	0,00%	1,00
3.03.03.04	UTILIDADES ACUM JORGEI PALACIOS S.(2016)	37.824,17	37.824,17	-	0,00%	1,00
3.03.03.05	UTILIDADES ACUM VICTOR H. PALACIOS S.(2016)	16.252,27	16.252,27	-	0,00%	1,00
3.03.04	UTILIDADES ACUMULADAS año 2017	524.231,43	524.231,43	-	0,00%	1,00
3.03.04.01	UTILIDADES ACUM CESAR PALACIOS T.(2017)	286.649,75	286.649,75	-	0,00%	1,00
3.03.04.02	UTILIDADES ACUM CESAR PALACIOS SOTO.(2017)	45.503,29	45.503,29	-	0,00%	1,00
3.03.04.03	UTILIDADES ACUM RODRIN PALACIOS S.(2017)	25.372,80	25.372,80	-	0,00%	1,00
3.03.04.04	UTILIDADES ACUM. YOVANY PALACIOS S.(2017)	79.788,02	79.788,02	-	0,00%	1,00
3.03.04.05	UTILIDADES ACUM. JORGE PALACIOS S.(2017)	46.971,14	46.971,14	-	0,00%	1,00
3.03.04.06	UTILIDADES ACUM. VICTOR H. PALACIOS S.(2017)	20.182,91	20.182,91	-	0,00%	1,00
3.03.04.07	UTILIDADES ACUM. MARIA ANGEL PALACIOS S.(2017)	19.763,52	19.763,52	-	0,00%	1,00
3.03.05	UTILIDADES ACUMULADAS año 2018	480.755,00	480.755,00	-	0,00%	1,00
3.03.05.01	UTILIDADES ACUM CESAR PALACIOS T.(2018)	262.876,84	262.876,84	-	0,00%	1,00
3.03.05.02	UTILIDADES ACUM CESAR PALACIOS SOTO.(2018)	41.729,53	41.729,53	-	0,00%	1,00
3.03.05.03	UTILIDADES ACUM RODRIN PALACIOS SOTO.(2018)	23.268,54	23.268,54	-	0,00%	1,00

DISTRIBUIDORA PALACIOS SOTO Y CIA APROMED
ANÁLISIS HORIZONTAL
ESTADO DE SITUACIÓN FINANCIERA 2020-2021

		AÑO 2021	AÑO 2020	VALOR ABSOLUTO	VALOR RELATIVO	RAZON
3.03.05.04	UTILIDADES ACUM YOVANY PALACIOS SOTO.(2018)	73.170,91	73.170,91	-	0,00%	1,00
3.03.05.05	UTILIDADES ACUM JORGE PALACIOS SOTO.(2018)	43.075,65	43.075,65	-	0,00%	1,00
3.03.05.06	UTILIDADES ACUM VICTOR PALACIOS SOTO.(2018)	18.509,07	18.509,07	-	0,00%	1,00
3.03.05.07	UTILIDADES ACUM MARIA ANGEL PALACIOS SOTO.(2018)	18.124,46	18.124,46	-	0,00%	1,00
3.03.06	UTILIDADES ACUMULADAS año 2019	-	476.072,95	(476.072,95)	-100,00%	0,00
3.03.06.01	UTILIDADES ACUM CESAR PALACIOS T.(2019)	-	260.316,69	(260.316,69)	-100,00%	0,00
3.03.06.02	UTILIDADES ACUM CESAR PALACIOS SOTO.(2019)	-	41.323,13	(41.323,13)	-100,00%	0,00
3.03.06.03	UTILIDADES ACUM RODRIN PALACIOS SOTO.(2019)	-	23.041,93	(23.041,93)	-100,00%	0,00
3.03.06.04	UTILIDADES ACUM YOVANY PALACIOS SOTO.(2019)	-	72.458,30	(72.458,30)	-100,00%	0,00
3.03.06.05	UTILIDADES ACUM JORGE PALACIOS SOTO.(2019)	-	42.656,14	(42.656,14)	-100,00%	0,00
3.03.06.06	UTILIDADES ACUM VICTOR PALACIOS SOTO.(2019)	-	18.328,81	(18.328,81)	-100,00%	0,00
3.03.06.07	UTILIDADES ACUM MARIA ANGEL PALACIOS SOTO.(2019)	-	17.947,95	(17.947,95)	-100,00%	0,00
3.03.07	UTILIDADES ACUMULADAS año 2020	690.914,59	-	690.914,59	0,00%	0,00
3.03.07.01	UTILIDADES ACUM CESAR PALACIOS T.(2020)	377.792,09	-	377.792,09	0,00%	0,00
3.03.07.02	UTILIDADES ACUM CESAR PALACIOS SOTO.(2020)	59.971,39	-	59.971,39	0,00%	0,00
3.03.07.03	UTILIDADES ACUM RODRIN PALACIOS SOTO.(2020)	33.440,27	-	33.440,27	0,00%	0,00
3.03.07.04	UTILIDADES ACUM YOVANNI PALACIOS SOTO.(2020)	105.157,20	-	105.157,20	0,00%	0,00
3.03.07.05	UTILIDADES ACUM JORGE PALACIOS SOTO.(2020)	61.905,95	-	61.905,95	0,00%	0,00
3.03.07.06	UTILIDADES ACUM VICTOR PALACIOS SOTO.(2020)	26.600,21	-	26.600,21	0,00%	0,00
3.03.07.07	UTILIDADES ACUM MARIA ANGEL PALACIOS SOTO.(2020)	26.047,48	-	26.047,48	0,00%	0,00
3.04	RESERVAS	376.327,61	339.963,70	36.363,91	10,70%	1,11
3.04.01	RESERVA LEGAL	207.391,64	171.027,73	36.363,91	21,26%	1,21
3.04.02	RESERVA FACULTAT.	154.978,07	154.978,07	-	0,00%	1,00
3.04.03	RESERVA DE CAPITAL	13.957,90	13.957,90	-	0,00%	1,00

DISTRIBUIDORA PALACIOS SOTO Y CIA APROMED
ANÁLISIS HORIZONTAL
ESTADO DE SITUACIÓN FINANCIERA 2020-2021

		AÑO 2021	AÑO 2020	VALOR ABSOLUTO	VALOR RELATIVO	RAZON
3.07	RESULTADO DEL EJERCICIO	1.432.457,00	1.176.375,06	256.081,94	21,77%	1,22
3.07.01	GANANCIA NETA DEL PERIODO	1.432.457,00	1.176.375,06	256.081,94	21,77%	1,22
3.07.01.01	RESULTADO DEL EJERCICIO ACTUAL	1.432.457,00	1.176.375,06	256.081,94	21,77%	1,22
3.08	OTROS RESULTADOS INTEGRALES	(8.161,62)	(21.744,51)	13.582,89	-62,47%	0,38
3.08.02	RESULTADOS DE JUBILACION	(38.743,26)	(38.743,26)	-	0,00%	1,00
3.08.04	OTRS INGRESOS O GASTO IMPUESTOS DIFERIDOS	30.581,64	16.998,75	13.582,89	79,91%	1,80
	PASIVO + PATRIMONIO	9.073.854,40	8.144.707,84	929.146,56	11,41%	1,11

Fuente: Estados Financieros Palacios Soto y Cía. Apromed

ANÁLISIS HORIZONTAL ESTADO DE SITUACIÓN FINANCIERA
PERIODOS CONTABLES 2020 – 2021

Tabla 21.

Activo corriente 2020 -2021

DISTRIBUIDORA PALACIOS SOTO Y CIA APROMED					
ANÁLISIS HORIZONTAL AL ESTADO DE SITUACIÓN FINANCIERA					
ACTIVO CORRIENTE	AÑO 2021	AÑO 2020	VALOR ABSOLUTO	VALOR RELATIVO	RAZON
EFFECTIVO Y EQUIVALENTE DE EFFECTIVO	\$ 329.138,98	\$ 192.016,97	\$ 137.122,01	71,41%	1,71
CUENTAS POR COBRAR	\$ 2.743.931,53	\$ 3.073.598,24	\$ (329.666,71)	- 10,73%	0,89
INVENTARIOS	\$ 5.720.498,37	\$ 4.572.380,76	\$ 1.148.117,61	25,11%	1,25
ACTIVOS IMPUESTOS CORRIENTES	\$ 186.927,47	\$ 240.709,74	\$ (53.782,27)	- 22,34%	0,78
TOTAL ACTIVO CORRIENTE	\$ 8.980.496,35	\$ 8.078.705,71	\$ 901.790,64	11,16%	1,11

Fuente: Estados Financieros Palacios Soto y Cía. Apromed

INTERPRETACIÓN

El análisis realizado al Estado de Situación Financiera 2020 -2021 muestra que existe un aumento del Activo Corriente de \$901.861,81 que representa el 11,16% con sus cuentas más representativas: Efectivo y Equivalente de Efectivo con un aumento del 71.41%, el cual en su gran parte se da por las ventas que realiza la distribuidora y su pago lo hacen a las cuentas bancarias de la misma; en Cuentas por Cobrar luego de haber realizado una gestión de cobro se obtuvo una disminución de -10.73% de un periodo a otro, esto representa un cambio positivo, logrando reducir las obligaciones que poseen terceras personas con la distribuidora; la cuenta Inventarios tuvo un aumento del 25.11% mismo que nos indica que la distribuidora aumenta su mercadería disponible para la venta en todos los locales que pertenecen a ella, para poder abastecer a todo el mercado

Tabla 22.

Activo no corriente 2020-2021

DISTRIBUIDORA PALACIOS SOTO Y CIA APROMED					
ANÁLISIS HORIZONTAL AL ESTADO DE SITUACIÓN FINANCIERA					
ACTIVO NO CORRIENTE	AÑO 2021	AÑO 2020	VALOR ABSOLUTO	VALOR RELATIVO	RAZON
MUEBLES Y ENSERES	\$ 73.796,21	\$ 47.605,38	\$ 26.190,83	55,02%	1,55
EQUIPO DE COMPUTACION Y SOFTWARE	\$ 61.967,06	\$ 25.200,99	\$ 36.766,07	145,89%	2,46
VEHICULOS	\$ 43.413,54	\$ 44.113,54	\$ (700,00)	-1,59%	0,98
DEPRECIACION ACUMULADA ACTIVOS FIJOS	\$ (97.094,10)	\$(52.918,09)	\$ (44.176,01)	83,48%	1,83
TOTAL ACTIVO NO CORRIENTE	\$ 82.082,71	\$ 64.001,82	\$ 18.080,89	28,25%	1,28

Fuente: Estados Financieros Palacios Soto y Cía. Apromed

INTERPRETACIÓN

En el Activo no Corriente del periodo 2020 se registra un valor de \$64.001,82 y en el año 2021 es de \$82.082,71 representando un aumento de \$18.080,89 siendo la cuenta más sobresaliente Equipo de Computación y Software con el 145.89% dado por la implementación de un software en la distribuidora y por la compra de equipos de computación para la farmacia ubicada en el sector céntrico, la cual pertenece a la distribuidora, que ayuda a ofrecer una mejor atención a sus clientes.

Tabla 23.
Activo diferido 2020-2021

DISTRIBUIDORA PALACIOS SOTO Y CIA APROMED					
ANÁLISIS HORIZONTAL AL ESTADO DE SITUACIÓN FINANCIERA					
ACTIVO DIFERIDO	AÑO 2021	AÑO 2020	VALOR ABSOLUTO	VALOR RELATIVO	RAZON
ANTICIPOS	\$ 11.275,34	\$ 2.000,31	\$ 9.275,03	463,68%	5,64
TOTAL ACTIVO DIFERIDO	\$ 11.275,34	\$ 2.000,31	\$ 9.275,03	463,68%	5,64

Fuente: Estados Financieros Palacios Soto y Cía. Apromed

INTERPRETACIÓN

Dentro del Activo Diferido existe un aumento del año 2020 al año 2021 de \$9.275,03, valores positivos ya que se encuentra registrado el seguro de mercadería, que protege los activos físicos de la distribuidora, seguro contra incendios y un seguro contra delitos que protege a la distribuidora de perdidas asociadas a robo o falsificación.

Tabla 24.
Pasivo corriente 2020-2021

DISTRIBUIDORA PALACIOS SOTO Y CIA APROMED					
ANÁLISIS HORIZONTAL AL ESTADO DE SITUACIÓN FINANCIERA					
PASIVOS CORRIENTES	AÑO 2021	AÑO 2020	VALOR ABSOLUTO	VALOR RELATIVO	RAZON
CUENTAS Y DOCUMENTOS POR PAGAR	\$ 2.392.306,98	\$ 2.403.668,25	\$ (11.361,27)	-0,47%	1,00
OTRAS OBLIGACIONES	\$ 1.849.983,01	\$ 1.430.345,56	\$ 419.637,45	29,34%	1,29
TOTAL PASIVOS CORRIENTES	\$ 4.242.289,99	\$ 3.834.013,81	\$ 408.276,18	10,65%	1,11

Fuente: Estados Financieros Palacios Soto y Cía. Apromed

INTERPRETACIÓN

En los Pasivos Corrientes en cuanto al periodo 2020 se registra un valor de \$3.384.013,81 y en el 2021 \$4.242.289,99 representando un incremento de \$408.276,18 equivalente al 10.65%, siendo representativa la disminución del valor en Cuentas y Documentos por Pagar de -0.47% para la distribuidora ya que disminuye las deudas que mantiene con sus proveedores, de igual manera se evidencia un aumento en la cuenta Otras Obligaciones del 29.34% de un periodo a otro evidenciando la compra de una farmacia por parte de la distribuidora, siendo una inversión que se está realizando, recomendando que se sigan realizando este tipo de actividades con el fin de hacer uso del dinero improductivo con el que cuenta la distribuidora y mejorar sus utilidades.

Tabla 25.
Patrimonio neto 2020-2021

DISTRIBUIDORA PALACIOS SOTO Y CIA APROMED					
ANÁLISIS HORIZONTAL AL ESTADO DE SITUACIÓN FINANCIERA					
PASIVOS CORRIENTES	AÑO 2021	AÑO 2020	VALOR ABSOLUTO	VALOR RELATIVO	RAZON
CAPITAL	\$ 912.896,00	\$ 912.896,00	\$ -	0,00%	-
UTILIDADES DE SOCIOS	\$ 2.118.045,42	\$ 1.903.203,78	\$ 214.841,64	11,29%	1,11
RESERVAS	\$ 376.327,61	\$ 339.963,70	\$ 36.363,91	10,70%	1,11
RESULTADO DEL EJERCICIO	\$ 1.432.457,00	\$ 1.176.375,06	\$ 256.081,94	21,77%	1,22
OTROS RESULTADOS INTEGRALES	\$ (8.161,62)	\$ (21.744,51)	\$ 13.582,89	-62,47%	0,38
TOTAL PASIVOS CORRIENTES	\$ 4.831.564,41	\$ 4.310.694,03	\$ 520.870,38	12,08%	1,12

Fuente: Estados Financieros Palacios Soto y Cía. Apromed

INTERPRETACIÓN

En el análisis al Patrimonio Neto, el año 2020 presenta un valor de \$4.310.694,03 y para el año 2021 de \$4.831.564,41, representando un incremento de \$520.870,38 equivalente a 12,08%; aumento que se da en gran parte por el resultado del ejercicio entre periodo y periodo con un 21.77% que representa las ganancias netas que ha tenido la distribuidora al final del año, aumento positivo para la distribuidora, recomendando buscar mejorar sus utilidades al final del periodo y la disminución de la cuenta Otros Resultados Integrales con -62.47%.

DISTRIBUIDORA PALACIOS SOTO Y CIA APROMED
ANÁLISIS HORIZONTAL
ESTADO DE RESULTADO 2020-2021

		AÑO 2021	AÑO 2020	VALOR ABSOLUTO	VALOR RELATIVO	RAZON
4	INGRESOS	19.072.759,32	16.007.616,10	3.065.143,22	19,15%	1,19
4.01	INGRESOS DE ACTIVIDADES ORDINARIA	19.072.759,32	16.007.616,10	3.065.143,22	19,15%	1,19
4.01.01	VENTA DE BIENES	18.125.763,20	15.310.475,09	2.815.288,11	18,39%	1,18
4.01.01.01	VENTA DE PRODUCTOS TERMINADOS	18.125.763,20	15.310.475,09	2.815.288,11	18,39%	1,18
4.01.01.01.001	VENTAS 12%	2.018.030,81	1.515.154,66	502.876,15	33,19%	1,33
4.01.01.01.002	VENTAS 0%	15.804.847,73	13.516.786,24	2.288.061,49	16,93%	1,17
4.01.01.01.003	VENTAS 0% FARMACIA	255.195,76	231.418,76	23.777,00	10,27%	1,10
4.01.01.01.004	VENTAS 12% FARMACIA	47.688,90	47.115,43	573,47	1,22%	1,01
4.01.02	INTERESES GANADOS	544,80	663,62	(118,82)	-17,90%	0,82
4.01.02.01	INTERESES	544,80	663,62	(118,82)	-17,90%	0,82
4.01.02.01.001	INTERESES FINANCIEROS	544,80	663,62	(118,82)	-17,90%	0,82
4.01.03	OTROS INGRESOS DE ACTIVIDADES ORDINARIAS	946.451,32	696.477,39	249.973,93	35,89%	1,36
4.01.03.01	INGRESOS NO OPERACIONALES	946.451,32	696.477,39	249.973,93	35,89%	1,36
4.01.03.01.006	DIFERENCIA DE DECIMALES	11,07	37,61	(26,54)	-70,57%	0,29
4.01.03.01.007	OTROS INGRESOS	648.027,84	485.782,66	162.245,18	33,40%	1,33
4.01.03.01.008	OTROS INGRESOS (PRONTO PAGO)	297.244,08	210.313,50	86.930,58	41,33%	1,41
4.01.03.01.009	SOBRANTES DE CAJA	1.168,33	343,62	824,71	240,01%	3,40
5	COSTOS Y GASTOS	17.640.302,32	14.831.241,04	2.809.061,28	18,94%	1,19
5.01	COSTOS	16.375.181,34	13.788.003,95	2.587.177,39	18,76%	1,19
5.01.01	COSTOS PARA LAS VENTAS	16.375.181,34	13.788.003,95	2.587.177,39	18,76%	1,19
5.01.01.04	COSTO DE VENTAS	16.375.181,34	13.788.003,95	2.587.177,39	18,76%	1,19
5.01.01.04.001	COSTO DE VENTAS APROMED	16.127.515,52	13.566.729,35	2.560.786,17	18,88%	1,19
5.01.01.04.002	COSTO DE VENTAS SANTA MARIANITA	229.189,02	221.274,60	7.914,42	3,58%	1,04
5.01.01.04.003	COSTO DE VENTAS AMERICANA	7.206,40	-	7.206,40	100,00%	0,00

DISTRIBUIDORA PALACIOS SOTO Y CIA APROMED
ANÁLISIS HORIZONTAL
ESTADO DE RESULTADO 2020-2021

		AÑO 2021	AÑO 2020	VALOR ABSOLUTO	VALOR RELATIVO	RAZON
5.01.01.04.004	COSTO DE VENTAS FARM LOJA	5.282,58	-	5.282,58	100,00%	0,00
5.01.01.04.005	COSTO DE VENTAS FARM SAN GERARDO	1.241,68	-	1.241,68	100,00%	0,00
5.01.01.04.006	COSTO DE VENTAS FARM SAN SU SALUD	2.075,39	-	2.075,39	100,00%	0,00
5.01.01.04.007	COSTO DE VENTAS FARM 10 DE AGOSTO	2.670,75	-	2.670,75	100,00%	0,00
5.02	GASTOS ADMINISTRATIVOS, VENTAS Y FINANCIEROS	1.265.120,98	1.043.237,09	221.883,89	21,27%	1,21
5.02.01	GASTOS ADMINISTRATIVOS	532.812,97	451.377,06	81.435,91	18,04%	1,18
5.02.01.01	SUELDOS Y BENEFICIO SOCIALES	337.003,74	286.415,81	50.587,93	17,66%	1,18
5.02.01.01.001	SUELDOS Y JORNALES	148.808,27	127.793,83	21.014,44	16,44%	1,16
5.02.01.01.004	DECIMO TERCER SUELDO	14.498,86	14.404,95	93,91	0,65%	1,01
5.02.01.01.005	DECIMO CUARTO SUELDO	11.172,69	9.687,42	1.485,27	15,33%	1,15
5.02.01.01.006	APORTE PATRONAL	22.597,95	20.998,03	1.599,92	7,62%	1,08
5.02.01.01.007	GASTO FONDOS DE RESERVA	23.289,77	18.909,03	4.380,74	23,17%	1,23
5.02.01.01.008	GASTO VACACIONES	108,16	292,36	(184,20)	-63,00%	0,37
5.02.01.01.009	UNIFORMES	1.754,80	579,50	1.175,30	202,81%	3,03
5.02.01.01.011	CAPACITACION AL PERSONAL	6.500,00	-	6.500,00	100,00%	0,00
5.02.01.01.012	TRANSPORTE EMPLEADOS	-	10,00	(10,00)	-100,00%	0,00
5.02.01.01.013	ALIMENTACION EMPLEADOS	328,85	1.096,51	(767,66)	-70,01%	0,30
5.02.01.01.016	BONIFICACION VOLUNTARIA	23.153,13	23.144,97	8,16	0,04%	0,00
5.02.01.01.017	BONO POR RESPONSABILIDAD	4.859,04	6.128,66	(1.269,62)	-20,72%	0,79
5.02.01.01.019	HORAS EXTRAS	11.730,77	12.687,51	(956,74)	-7,54%	0,92
5.02.01.01.021	UNIFORMES DE PROTECCION Y SEGURIDAD	1.287,60	391,39	896,21	228,98%	3,29
5.02.01.01.034	SEGURO TIEMPO PARCIAL	196,06	231,46	(35,40)	-15,29%	0,85
5.02.01.01.036	BONO POR EFICIENCIA	3.342,92	5.299,19	(1.956,27)	-36,92%	0,63
5.02.01.01.038	GASTO JUBILACION PATRONAL	57.983,00	44.761,00	13.222,00	29,54%	1,30

DISTRIBUIDORA PALACIOS SOTO Y CIA APROMED
ANÁLISIS HORIZONTAL
ESTADO DE RESULTADO 2020-2021

		AÑO 2021	AÑO 2020	VALOR ABSOLUTO	VALOR RELATIVO	RAZON
5.02.01.01.039	BONO 2021	5.391,87	-	5.391,87	100,00%	0,00
5.02.01.02	DEPRECIACIONES Y APORTACIONES	9.869,24	9.084,87	784,37	8,63%	1,09
5.02.01.02.001	DEPRECIACIONES MUEBLES DE OFICINA	3.635,72	3.513,10	122,62	3,49%	1,03
5.02.01.02.002	DEPRECIACIONES EQUIPO DE OFICINA	473,18	611,61	(138,43)	-22,63%	0,77
5.02.01.02.003	DEPRECIACIONES EQUIPO DE COMPUTACION	5.760,34	4.960,16	800,18	16,13%	1,16
5.02.01.03	SERVICIO PUBLICOS	3.952,67	5.084,78	(1.132,11)	-22,26%	0,78
5.02.01.03.001	ENERGIA ELECTRICA	2.459,16	3.612,68	(1.153,52)	-31,93%	0,68
5.02.01.03.003	SERVICIO TELEFONICO	1.493,51	1.417,31	76,20	5,38%	1,05
5.02.01.03.007	SERVICIO MANO DE OBRA EMPRESA ELECTRICA	-	54,79	(54,79)	-100,00%	0,00
5.02.01.04	SEGUROS Y REASEGUROS	4.674,72	3.758,11	916,61	24,39%	1,24
5.02.01.04.002	POLIZA INCENDIO MUEBLES Y ENSERES	3.811,80	3.472,97	338,83	9,76%	1,10
5.02.01.04.004	POLIZA FIDELIDAD PRIVADA	436,80	285,14	151,66	53,19%	1,53
5.02.01.04.007	POLIZA DE ROBO Y ASALTO A EDIFICIO	426,12	-	426,12	100,00%	0,00
5.02.01.05	FLETES Y ARRIENDOS	45.652,18	39.130,44	6.521,74	16,67%	1,17
5.02.01.05.003	ARRIENDO DISTRIBUIDORA	45.652,18	39.130,44	6.521,74	16,67%	1,17
5.02.01.06	GASTOS MANTENIMIENTO	4.979,19	5.562,02	(582,83)	-10,48%	0,90
5.02.01.06.002	MANTENIMIENTO COMPUTADORAS	760,00	809,10	(49,10)	-6,07%	0,94
5.02.01.06.003	REPARACION Y MANTENIMIENTO EDIFICIO	267,71	1.896,08	(1.628,37)	-85,88%	0,14
5.02.01.06.004	MANTENIMIENTO DE MUEBLES Y ENSERES	35,71	620,00	(584,29)	-94,24%	0,06
5.02.01.06.005	LIMPIEZA Y ARREGLO DE OFICINAS	-	734,68	(734,68)	-100,00%	0,00
5.02.01.06.006	MANTENIMIENTO EXTINTORES	11,61	-	11,61	100,00%	0,00
5.02.01.06.007	ACTUALIZACION Y MANTENIMIENTO DEL SISTEMA SAGE	3.864,16	1.502,16	2.362,00	157,24%	2,57
5.02.01.06.008	MANTENIMIENTO DE ALARMA	40,00	-	40,00	100,00%	0,00
5.02.01.07	SUMINISTROS	14.240,18	17.483,51	(3.243,33)	-18,55%	0,81

DISTRIBUIDORA PALACIOS SOTO Y CIA APROMED
ANÁLISIS HORIZONTAL
ESTADO DE RESULTADO 2020-2021

		AÑO 2021	AÑO 2020	VALOR ABSOLUTO	VALOR RELATIVO	RAZON
5.02.01.07.001	SUMINISTROS Y MATERIALES	12.019,85	14.363,00	(2.343,15)	-16,31%	0,84
5.02.01.07.003	MATERIAL IMPRESO	1.037,11	2.280,00	(1.242,89)	-54,51%	0,45
5.02.01.07.006	UTILES DE ASEO	1.183,22	799,28	383,94	48,04%	1,48
5.02.01.07.007	GASTO COPIAS XEROX	-	41,23	(41,23)	-100,00%	0,00
5.02.01.09	IMPUESTOS CONTRIBUCIONES Y OTROS	14.643,78	12.237,28	2.406,50	19,67%	1,20
5.02.01.09.002	PATENTE MUNICIPAL	7.454,59	6.560,43	894,16	13,63%	1,14
5.02.01.09.003	PERMISO FUNCIONAMIENTO	366,70	288,00	78,70	27,33%	1,27
5.02.01.09.004	IMPUESTO A ACTIVOS TOTALES	6.822,49	5.388,85	1.433,64	26,60%	1,27
5.02.01.10	OTROS GASTOS	49.425,01	48.920,18	504,83	1,03%	1,01
5.02.01.10.001	PERDIDA EN VENTA DE ACTIVOS FIJOS	154,80	-	154,80	100,00%	0,00
5.02.01.10.003	HONORARIOS PROFESIONALES	8.786,43	4.990,00	3.796,43	76,08%	1,76
5.02.01.10.005	GASTOS NOTARIOS	377,56	75,07	302,49	402,94%	5,03
5.02.01.10.006	GASTOS LEGALES	1.479,99	143,18	1.336,81	933,66%	10,34
5.02.01.10.007	SERVICIOS PRESTADOS (OCASIONALES)	1.597,96	4.842,78	(3.244,82)	-67,00%	0,33
5.02.01.10.008	SERVICIOS DE ASESORIA	3.525,00	4.100,00	(575,00)	-14,02%	0,86
5.02.01.10.009	SERVICIOS EN ASESORAMIENTO DE SEGURIDAD	3.375,00	4.500,00	(1.125,00)	-25,00%	0,75
5.02.01.10.010	SERVICIOS ADMINISTRATIVOS		4,20	(4,20)	-100,00%	0,00
5.02.01.10.013	HONORARIOS MEDICOS	1.620,00	1.620,00	-	0,00%	1,00
5.02.01.10.014	OTROS GASTOS	35,35	-	35,35	100,00%	0,00
5.02.01.10.015	GASTOS DE FUMIGACION	240,00	170,00	70,00	41,18%	1,41
5.02.01.10.016	SERVICIO INTERNET	4.127,98	4.302,45	(174,47)	-4,06%	0,96
5.02.01.10.017	TELEFONIA MOVIL	590,50	469,95	120,55	25,65%	1,26
5.02.01.10.018	GASTO AYUDAS AL PERSONAL	-	276,79	(276,79)	-100,00%	0,00
5.02.01.10.020	FALTANTE DE CAJA	1,26	-	1,26	100,00%	0,00

DISTRIBUIDORA PALACIOS SOTO Y CIA APROMED
ANÁLISIS HORIZONTAL
ESTADO DE RESULTADO 2020-2021

		AÑO 2021	AÑO 2020	VALOR ABSOLUTO	VALOR RELATIVO	RAZON
5.02.01.10.021	GASTO PROV. CUENTAS INCOBRABLES	21.553,47	21.146,51	406,96	1,92%	1,02
5.02.01.10.023	SERVICIOS VARIOS	1.752,07	579,08	1.172,99	202,56%	3,03
5.02.01.10.024	SERVICIOS PRESTADOS (SEGURIDAD-SALUD)	180,64	-	180,64	100,00%	0,00
5.02.01.10.025	SERVICIOS DE SALUD EMPLEADOS	-	1.700,17	(1.700,17)	-100,00%	0,00
5.02.01.10.026	GASTO FIRMA ELECTRONICA	27,00	-	27,00	100,00%	0,00
5.02.01.11	GASTOS FINANCIEROS	935,84	1.053,17	(117,33)	-11,14%	0,89
5.02.01.11.002	GASTO BANCARIOS	935,84	1.053,17	(117,33)	-11,14%	0,89
5.02.01.12	GASTOS NO DEDUCIBLES	47.436,42	22.646,89	24.789,53	109,46%	2,09
5.02.01.12.001	SERVICIO AGUA (GASTO NO DEDUCIBLE)	563,44	216,83	346,61	159,85%	2,60
5.02.01.12.002	ENERGIA ELECTRICA (NO DEDUCIBLE)	1.059,08	6,70	1.052,38	15707,16%	158,07
5.02.01.12.003	FLETES (NO DEDUCIBLE)	475,74	203,75	271,99	133,49%	2,33
5.02.01.12.005	INTERESES Y MULTAS SRI....IESS (GASTO NO DEDU)	1.292,48	-	1.292,48	100,00%	0,00
5.02.01.12.006	SERVICIOS VARIOS (GASTO NO DEDUC)	277,81	78,78	199,03	252,64%	3,53
5.02.01.12.007	COMBUSTIBLE (NO DEDUCIBLE)	-	10,91	(10,91)	-100,00%	0,00
5.02.01.12.008	GASTO RETENCIONES (NO DEDUCIBLE)	61,69	1,00	60,69	6069,00%	61,69
5.02.01.12.010	IMPUESTOS Y CONTRIBUCIONES LEY SOLID (GASTO NO DED)	22.056,92	22.056,92	-	0,00%	1,00
5.02.01.12.011	SERVICIO AGUA-GASTO NO DEDU	426,56	19,85	406,71	2048,92%	21,49
5.02.01.12.012	REPUESTOS (GASTO NO DEDUCIBLE)	-	6,00	(6,00)	-100,00%	0,00
5.02.01.12.013	SUMINISTROS Y MATERIALES (GASTO NO DEDUCIBLE)	8,50	46,15	(37,65)	-81,58%	0,18
5.02.01.12.014	OTROS GASTOS RETENCIONES (GASTO NO DEDUCIBLE) FAR AME	21.214,20	-	21.214,20	100,00%	0,00
5.02.02	GASTOS DE VENTAS	732.308,01	591.860,03	140.447,98	23,73%	1,24
5.02.02.01	SUELDO S Y BENEFICIOS SOCIALES	558.032,08	428.082,04	129.950,04	30,36%	1,30
5.02.02.01.001	SUELDOS Y JORNALES	69.228,84	50.456,47	18.772,37	37,21%	1,37
5.02.02.01.002	SUELDOS Y JORNALES FARMACIA	9.609,46	9.240,69	368,77	3,99%	1,04

DISTRIBUIDORA PALACIOS SOTO Y CIA APROMED
ANÁLISIS HORIZONTAL
ESTADO DE RESULTADO 2020-2021

		AÑO 2021	AÑO 2020	VALOR ABSOLUTO	VALOR RELATIVO	RAZON
5.02.02.01.003	DECIMO TERCER SUELDO	28.086,23	19.139,65	8.946,58	46,74%	1,47
5.02.02.01.004	DECIMO CUARTO SUELDO	5.633,32	4.414,63	1.218,69	27,61%	1,28
5.02.02.01.005	DECIMO TERCER SUELDO FARMACIA	1.092,91	1.021,58	71,33	6,98%	1,07
5.02.02.01.006	DECIMO CUARTO SUELDO FARMACIA	800,03	822,85	(22,82)	-2,77%	0,97
5.02.02.01.007	GASTO VACACIONES	200,73	35,86	164,87	459,76%	5,60
5.02.02.01.008	GASTO VACACIONES FARMACIA	-	457,20	(457,20)	-100,00%	0,00
5.02.02.01.011	ALIMENTACION EMPLEADOS	424,00	98,56	325,44	330,19%	4,30
5.02.02.01.014	BONIFICACION VOLUNTARIA	870,39	1.380,65	(510,26)	-36,96%	0,63
5.02.02.01.016	GASTO FONDOS DE RESERVA	17.820,71	14.261,46	3.559,25	24,96%	1,25
5.02.02.01.017	GASTO FONDOS DE RESERVA FARMACIA	1.045,18	622,75	422,43	67,83%	1,68
5.02.02.01.018	APORTE PATRONAL	47.147,75	35.496,31	11.651,44	32,82%	1,33
5.02.02.01.019	APORTE PATRONAL EMPLEADOS FARMACIA	1.593,45	1.549,86	43,59	2,81%	1,03
5.02.02.01.021	UNIFORMES FARMACIA	74,00	-	74,00	100,00%	0,00
5.02.02.01.023	BONO POR RESPONSABILIDAD FARMACIA	1.028,64	1.010,25	18,39	1,82%	1,02
5.02.02.01.024	COMISIONES	315.466,71	241.082,73	74.383,98	30,85%	1,31
5.02.02.01.027	HORAS EXTRAS FARMACIA	2.476,82	2.048,00	428,82	20,94%	1,21
5.02.02.01.032	MOVILIZACION Y TRANSPORTE	953,24	3.304,37	(2.351,13)	-71,15%	0,29
5.02.02.01.034	ALIMENTACION EMPLEADOS-FARMACIA	104,28	-	104,28	100,00%	0,00
5.02.02.01.044	GASTO BONIFICACION POR DESAHUCIO	29.237,24	24.353,38	4.883,86	20,05%	1,20
5.02.02.01.047	AGASAJOS PERSONAL APROMED	2.799,95	3.037,17	(237,22)	-7,81%	0,92
5.02.02.01.051	COMISION POR VENTAS	21.258,20	12.666,91	8.591,29	67,82%	1,68
5.02.02.01.060	SERVICIOS PRESTADOS FARMACIA(OCASIONALES)	-	590,71	(590,71)	-100,00%	0,00
5.02.02.01.061	HONORARIOS PROFESIONALES FARMACIA	1.080,00	990,00	90,00	9,09%	1,09
5.02.02.02	DEPRECIACIONES Y AMORTIZACION	7.221,84	7.123,99	97,85	1,37%	1,01

DISTRIBUIDORA PALACIOS SOTO Y CIA APROMED
ANÁLISIS HORIZONTAL
ESTADO DE RESULTADO 2020-2021

		AÑO 2021	AÑO 2020	VALOR ABSOLUTO	VALOR RELATIVO	RAZON
5.02.02.02.004	DEPRECIACIONES VEHICULO	6.992,88	6.895,03	97,85	1,42%	1,01
5.02.02.02.006	DEPRECIACIONES EQUIPO DE COMPUTACION FARMACIA	228,96	228,96	-	0,00%	1,00
5.02.02.03	SERVICIOS PUBLICOS	843,68	842,15	1,53	0,18%	1,00
5.02.02.03.004	SERVICIO TELEFONICO FARMACIA	320,37	283,82	36,55	12,88%	1,13
5.02.02.03.005	SERVICIO INTERNET FARMACIA	328,90	358,80	(29,90)	-8,33%	0,92
5.02.02.03.006	SERVICIO ENERGIA FARMACIA	194,41	199,53	(5,12)	-2,57%	0,97
5.02.02.04	SEGUROS Y REASEGUROS	7.622,87	6.233,48	1.389,39	22,29%	1,22
5.02.02.04.001	POLIZA SE SEGURO DE VEHICULO	6.104,27	4.462,39	1.641,88	36,79%	1,37
5.02.02.04.004	POLIZA SE SEGURO DE TRANSPORTE DE DINERO	676,92	616,75	60,17	9,76%	1,10
5.02.02.04.005	POLIZA ROBO Y ASALTO TRABAJADORES	841,68	1.154,34	(312,66)	-27,09%	0,73
5.02.02.05	FLETES Y ARRIENDOS	84.137,40	91.039,08	(6.901,68)	-7,58%	0,92
5.02.02.05.001	FLETES	56.012,46	47.188,27	8.824,19	18,70%	1,19
5.02.02.05.002	CORRESPONDENCIA	13,40	2,01	11,39	566,67%	6,67
5.02.02.05.004	ARRIENDO FARMACIA	13.056,00	13.056,00	-	0,00%	1,00
5.02.02.05.006	ARRIENDO LOCALES	15.055,54	30.792,80	(15.737,26)	-51,11%	0,49
5.02.02.06	GASTOS MANTENIMIENTO	609,83	1.981,75	(1.371,92)	-69,23%	0,31
5.02.02.06.001	MANTENIMIENTO VEHICULO	591,97	1.981,75	(1.389,78)	-70,13%	0,30
5.02.02.06.008	MANTENIMIENTO A FARMACIA	17,86	-	17,86	100,00%	0,00
5.02.02.07	SUMINISTROS	18.101,48	14.450,62	3.650,86	25,26%	1,25
5.02.02.07.002	COMBUSTIBLES-GIRAS	14.271,58	10.654,18	3.617,40	33,95%	1,34
5.02.02.07.003	REPUESTOS	403,34	1.551,85	(1.148,51)	-74,01%	0,26
5.02.02.07.003	MATERIAL IMPRESO	-	170,00	(170,00)	-100,00%	0,00
5.02.02.07.005	LUBRICANTES VENDEDORES	428,46	759,86	(331,40)	-43,61%	0,56
5.02.02.07.008	SUMINISTOS Y MATERI FARMACIA	253,71	599,35	(345,64)	-57,67%	0,42

DISTRIBUIDORA PALACIOS SOTO Y CIA APROMED
ANÁLISIS HORIZONTAL
ESTADO DE RESULTADO 2020-2021

		AÑO 2021	AÑO 2020	VALOR ABSOLUTO	VALOR RELATIVO	RAZON
5.02.02.07.009	NEUMATICOS	523,21	630,59	(107,38)	-17,03%	0,83
5.02.02.07.015	COMBUSTIBLES	2.038,49	-	2.038,49	100,00%	0,00
5.02.02.07.026	UTILES DE ASEO FARMACIA	182,69	84,79	97,90	115,46%	2,15
5.02.02.08	PROMOCION Y PUBLICIDAD	2.104,79	3.703,88	(1.599,09)	-43,17%	0,57
5.02.02.08.001	PROMOCION Y PUBLICIDAD	1.574,22	3.703,88	(2.129,66)	-57,50%	0,43
5.02.02.08.002	ALIMENTACION REUNION CON CLIENTES	370,57	-	370,57	100,00%	0,00
5.02.02.08.003	PUBLICACIONES	160,00	-	160,00	100,00%	0,00
5.02.02.09	IMPUESTOS CONTRIBUCIONES Y OTROS	28.767,24	22.670,53	6.096,71	26,89%	1,27
5.02.02.09.001	MATRICULA VEHICULAR	545,70	610,55	(64,85)	-10,62%	0,89
5.02.02.09.003	PERMISO FUNCIONAMIENTO	-	40,20	(40,20)	-100,00%	0,00
5.02.02.09.005	PATENTE MUNICIPAL FARMACIA	42,90	40,80	2,10	5,15%	1,05
5.02.02.09.007	GASTO 12% IVA	28.157,44	21.799,28	6.358,16	29,17%	1,29
5.02.02.09.011	PERMISO FUNCIONAMIENTO FARMACIA	21,20	57,60	(36,40)	-63,19%	0,37
5.02.02.09.014	IMPTO ACTIVOS TOTALES FARMACIA	-	2,10	(2,10)	-100,00%	0,00
5.02.02.09.016	PERMISO PSICOTROPICOS DISTRIBUIDORA	-	120,00	(120,00)	-100,00%	0,00
5.02.02.10	OTROS GASTOS	776,64	3,46	773,18	22346,24%	224,46
5.02.02.10.010	SERVICIOS ADMINISTRATIVOS	6,64	3,46	3,18	91,91%	1,92
5.02.02.10.020	ESTUDIOS ACTUARIAL	270,00	-	270,00	100,00%	0,00
5.02.02.10.023	PRODUCCION PAGINA WEB Y CORREO APROMED	500,00	-	500,00	100,00%	0,00
5.02.02.11	GASTOS VIATICOS	24.090,16	15.729,05	8.361,11	53,16%	1,53
5.02.02.11.001	GASTOS ALIMENTACION HOSPEDAJE VIAJE	-	39,80	(39,80)	-100,00%	0,00
5.02.02.11.002	GASTO ALIME-HOSP-VIAJE EDGAR VALDIVIESO	-	946,26	(946,26)	-100,00%	0,00
5.02.02.11.003	GASTO ALIM-HOSP-VIA SANT-UCHUARY	2.067,00	1.895,31	171,69	9,06%	1,09
5.02.02.11.004	GASTO ALIME-HOSP-VIAJE ARTURO CALLE	2.554,00	3.406,00	(852,00)	-25,01%	0,75

DISTRIBUIDORA PALACIOS SOTO Y CIA APROMED
ANÁLISIS HORIZONTAL
ESTADO DE RESULTADO 2020-2021

		AÑO 2021	AÑO 2020	VALOR ABSOLUTO	VALOR RELATIVO	RAZON
5.02.02.11.005	GASTO ALIM- HOSP- VIAJE SAUL CEDILLO	1.012,00	1.313,36	(301,36)	-22,95%	0,77
5.02.02.11.008	GASTO ALIMEN- HOSP- VIAJE LEON-UCHUARY	1.283,34	870,62	412,72	47,41%	1,47
5.02.02.11.009	GASTO ALIM- HOSP-VIAJE JHON MENDIETA	888,00	549,55	338,45	61,59%	1,62
5.02.02.11.010	GASTO ALIMENTACION-VIAJE	-	56,61	(56,61)	-100,00%	0,00
5.02.02.11.011	GAST ALIMENT- HOSP-VIAJE SARATE ANGEL	2.929,77	2.226,29	703,48	31,60%	1,32
5.02.02.11.013	GASTO ALIMENT- HOSP-VIAJE RAMIREZ JOSE L.	1.216,00	927,28	288,72	31,14%	1,31
5.02.02.11.015	GASTO ALIMEN-HOSP-VIAJE OSCAR OCAMPO	711,00	624,60	86,40	13,83%	1,14
5.02.02.11.016	GASTO ALIMEN-HOSP-VIAJE LIS LIS ALEJANDRA	536,05	139,35	396,70	284,68%	3,85
5.02.02.11.017	GASTO ALIMEN-HOSP-VIAJE GUALAN BYRON	4.946,60	2.530,02	2.416,58	95,52%	1,96
5.02.02.11.018	GASTO ALIMEN-HOSP-VIAJE LARCO JOSE LUIS	105,25	204,00	(98,75)	-48,41%	0,52
5.02.02.11.019	GASTO ALIMEN-HOSP-VIAJE TORO FRANCISCO	416,97	-	416,97	100,00%	0,00
5.02.02.11.020	GASTO ALIMEN-HOSP-VIAJE VICTOR PALACIOS	298,23	-	298,23	100,00%	0,00
5.02.02.11.021	GASTO ALIMEN-HOSP-VIAJE GUEVARA VERONICA	1.806,85	-	1.806,85	100,00%	0,00
5.02.02.11.022	GASTO ALIMEN-HOSP-VIAJE ARMIJOS ROSA	617,34	-	617,34	100,00%	0,00
5.02.02.11.023	GASTO ALIMEN-HOSP-VIAJE CAMPOVERDE CRISTOPHER	1.255,00	-	1.255,00	100,00%	0,00
5.02.02.11.024	GASTO ALIMEN-HOSP-VIAJE CEVALLOS CESAR	847,27	-	847,27	100,00%	0,00
5.02.02.11.025	GASTO ALIMEN-HOSP-VIAJE CASTRO DIAZ NATALY	547,49	-	547,49	100,00%	0,00
5.02.02.11.026	GASTO ALIMEN-HOSP-VIAJE ORELLANA GEOVANNY	52,00	-	52,00	100,00%	0,00
	RESULTADO DEL EJERCICIO	1.432.457,00	1.176.375,06	256.081,94	21,77%	1,22

Fuente: Estados Financieros Palacios Soto y Cía. Apromed

ANÁLISIS HORIZONTAL ESTADO DE SITUACIÓN FINANCIERA

PERIODOS CONTABLES 2020 – 2021

Tabla 26.

Ingresos 2020-2021

DISTRIBUIDORA PALACIOS SOTO Y CIA APROMED					
ANÁLISIS HORIZONTAL AL ESTADO DE RESULTADOS					
INGRESOS DE ACTIVIDADES ORDINARIAS	AÑO 2021	AÑO 2020	VALOR ABSOLUTO	VALOR RELATIVO	RAZON
VENTA DE BIENES	\$ 18.125.763,20	\$ 15.310.475,09	\$ 2.815.288,11	18,39%	1,18
INTERESES GANADOS	\$ 544,80	\$ 663,62	\$ (118,82)	-17,90%	0,82
OTROS INGRESOS DE ACTIVIDADES ORDINARIAS	\$ 946.451,32	\$ 696.477,39	\$ 249.973,93	35,89%	1,36
TOTAL INGRESOS DE ACTIVIDADES ORDINARIAS	\$ 19.072.759,32	\$16.007.616,10	\$ 3.065.143,22	19,15%	1,19

Fuente: Estados Financieros Palacios Soto y Cía. Apromed

INTERPRETACIÓN

En el análisis horizontal realizado al Estado de Resultados de la distribuidora se evidencia que los Ingresos de Actividades Ordinarias en el año 2020 registra un valor de \$ 19.072.759,32 y en el 2021 de \$ 16.007.616,10, dando como resultado un aumento de \$3.065.143,22 que equivale al 19.15%, este valor corresponde al aumento de las ventas que se ha realizado en el año 2021 que resulta algo positivo dentro de la actividad que realiza la misma.

Tabla 27.

Costos y gastos 2020-2021

DISTRIBUIDORA PALACIOS SOTO Y CIA APROMED					
ANÁLISIS HORIZONTAL AL ESTADO DE RESULTADOS					
COSTOS	AÑO 2021	AÑO 2020	VALOR ABSOLUTO	VALOR RELATIVO	RAZON
COSTOS PARA LAS VENTAS	\$16.375.181,34	\$13.788.003,95	\$ 2.587.177,39	18,76%	1,19
TOTAL DE COSTOS	\$16.375.181,34	\$13.788.003,95	\$ 2.587.177,39	18,76%	1,19

Fuente: Estados Financieros Palacios Soto y Cía. Apromed

INTERPRETACIÓN

Dentro de los costos de la distribuidora para el año 2020 encontramos un valor de \$13.788.003,95, para el año 2021 un valor de \$16.375.181,34, lo que representa un aumento de \$ 2.587.177,39 equivalente a 18,76%, monto que se incrementa, debido a que el costo de ventas es el valor que la distribuidora debe invertir para que el cliente reciba el producto y como se evidenció en los ingresos las ventas en este periodo aumentaron, para que su disminución de un periodo a otro sea positivo, el valor de los ingresos debe aumentar, de igual manera, se debe analizar el valor de los productos que ofrecen los proveedores de la distribuidora, buscando adquirir igual o mejor mercadería a un menor costo.

Tabla 28.
Gastos administrativos, ventas y financieros 2020-2021

DISTRIBUIDORA PALACIOS SOTO Y CIA APROMED					
ANÁLISIS HORIZONTAL AL ESTADO DE RESULTADOS					
GASTOS ADMINISTRATIVOS, VENTAS Y FINANCIEROS	AÑO 2021	AÑO 2020	VALOR ABSOLUTO	VALOR RELATIVO	RAZON
GASTOS ADMINISTRATIVOS	\$ 532.812,97	\$ 451.377,06	\$ 81.435,91	18,04%	1,18
GASTOS DE VENTAS	\$ 732.308,01	\$ 591.860,03	\$ 140.447,98	23,73%	1,24
TOTAL DE GASTOS ADMINISTRATIVOS, VENTAS Y FINANCIEROS	\$ 1.265.120,98	\$ 1.043.237,09	\$ 221.883,89	21,27%	1,21

Fuente: Estados Financieros Palacios Soto y Cía. Apromed

INTERPRETACIÓN

En el análisis realizado a los Gastos Administrativos, Ventas y Financieros para el año 2020 tiene un valor de \$ 1.043.237,09 y para el 2021 \$ 1.265.120,98, dándonos como resultado un aumento de \$221.883,89 que representa el 11.16%; rubro conformado por los Gastos Administrativos que tienen un aumento de 18.04% en el que se encuentra el aumento del 100% de la cuenta de capacitación al personal que es un gasto positivo para la distribuidora, dentro del Gasto de Ventas la cuenta Sueldos y Beneficios sociales tiene un aumento del 30.36% dado el aumento del personal para cubrir eficientemente el mercado al que pertenece la distribuidora, de igual manera, se debe hacer un análisis para determinar si el personal con el que cuenta la empresa es adecuado o se debería hacer un recorte, con el fin de menorar gastos sin disminuir la calidad de su servicio.

INDICADORES FINANCIEROS
INDICADORES DE LIQUIDEZ

Tabla 29.
Liquidez Corriente 2020 - 2021

LIQUIDEZ CORRIENTE	
$\text{Liquidez Corriente} = \frac{\text{Activo Corriente}}{\text{Pasivo Corriente}}$	
2020	2021
$\text{Liquidez Corriente} = \frac{8.078.705,71}{3.834.013,81}$	$\text{Liquidez Corriente} = \frac{8.980.496,35}{4.242.289,99}$
Liquidez Corriente = 2,11	Liquidez Corriente = 2,12

Fuente: Estados Financieros Distribuidora Palacios Soto y Cía. Apromed

INTERPRETACIÓN

Al aplicar el indicador de liquidez corriente, muestra que en el año 2020 el índice es de 2,11 y en el año 2021 de 2,12, valor que supera al del estándar óptimo para cumplir con sus obligaciones, ya que la distribuidora por cada dólar de deuda contará para el año 2020 y 2021 con 2,11 y 2,12 respectivamente; siendo positivo para la distribuidora, ya que esto indica que no tendrá inconvenientes con sus proveedores al momento de cancelar las deudas; pero al mismo tiempo éste valor demuestra que la distribuidora posee un exceso de liquidez mismo que podría ser aprovechado para realizar inversiones que generen mayor utilidad a la distribuidora y no represente dinero improductivo.

Tabla 30.
Prueba Ácida 2020 - 2021

PRUEBA ÁCIDA	
$\text{Prueba Ácida} = \frac{\text{Activo Corriente} - \text{Inventarios}}{\text{Pasivo Corriente}}$	
2020	2021
$\text{PA} = \frac{8.078.705,71 - 4.572.380,76}{3.834.013,81}$	$\text{PA} = \frac{8.980.496,35 - 5.720.498,37}{4.242.289,99}$
Prueba Ácida = 0,91	Prueba Ácida = 0,77

Fuente: Estados Financieros Distribuidora Palacios Soto y Cía. Apromed

INTERPRETACIÓN

Como resultado de aplicar la prueba ácida para el año 2020 se tiene un valor de 0,9 y para el año 2021 de 0,77; mismos valores que indican que la distribuidora por cada dólar que debe cuenta con 0,91 y 0,77 en activos corrientes para cumplir con estas obligaciones sin necesidad

de vender sus inventarios para cancelar las obligaciones que posee, este indicador es positivo e importante ya que en caso de que las ventas de la distribuidora por alguna razón no se pudieran realizar pueden cumplir con los diferentes pagos de obligaciones que posee; para mejorar el valor de la prueba ácida se deben aplicar políticas de cobro y pago a proveedores.

Tabla 31.
Capital de Trabajo 2020 - 2021

CAPITAL DE TRABAJO	
Capital de Trabajo = Activo Corriente - Pasivo Corriente	
2020	2021
CT= 8.078.705,71 - 3.834.013,81	CT= 8.980.496,35 - 4.242.289,99
Capital de Trabajo = 4.244.691,90	Capital de Trabajo = 4.738.206,36

Fuente: Estados Financieros Distribuidora Palacios Soto y Cía. Apromed

INTERPRETACIÓN

El resultado del Capital de Trabajo muestra que la distribuidora para el año 2020 tuvo un valor de \$4.244.691,90 y para el año 2021 de \$4.738.206,36; es positivo para la distribuidora, ya que determina que tiene un fondo de maniobra para poder cancelar las obligaciones pendientes que mantenga y de igual manera realizar inversiones que le permitan generar una mejor utilidad.

INDICADORES DE ACTIVIDAD

Tabla 32.
Rotación de Cartera 2020 – 2021

ROTACIÓN DE CARTERA	
Rotación de cartera = $\frac{\text{Ventas}}{\text{Cuentas por Cobrar}}$	
2020	2021
$RC = \frac{15.310.475,09}{2.854.642,83}$	$RC = \frac{18.125.763,20}{2.597.892,51}$
Rotación de Cartera = 5,36 veces	Rotación de Cartera = 6,98 veces
Periodo promedio de cobro = 68,10 días	Periodo promedio de cobro = 52,29 días

Fuente: Estados Financieros Distribuidora Palacios Soto y Cía. Apromed

INTERPRETACIÓN

Al aplicar el indicador de Rotación de Cartera refleja para el año 2020 una rotación de 5,36 veces en 68,10 días y para el 2021 de 6,61 veces en 52,29 días que para el año, observándose un leve incremento, de un periodo a otro, demostrando que la distribuidora ejecutó eficazmente

una gestión en sus cuentas por cobrar a sus clientes y que debería analizarse consecutivamente para determinar si estos están logrando un efecto positivo, disminuyendo el valor de su cartera.

Tabla 33.
Rotación del Cuentas por Pagar 2020 - 2021

ROTACIÓN DE CUENTAS POR PAGAR	
Rotación de Cuentas por Pagar= $\frac{\text{Compras}}{\text{Cuentas por Pagar}}$	
2020	2021
RCP= $\frac{13.788.003,95}{2.403.668,25}$	RCP= $\frac{18.125.763,20}{2.392.306,98}$
Rotación de cuentas por pagar= 5,74 veces	Rotación de cuentas por pagar= 7,57 veces
Periodo promedio de pago = 63,59 días	Periodo promedio de pago = 48,22 días

Fuente: Estados Financieros Distribuidora Palacios Soto y Cía. Apromed

INTERPRETACIÓN

Como resultado de la Rotación de Cuentas por Pagar tenemos que las cuentas por pagar del año 2020 se pagaron 5,74 veces en el año (63,59 días), mientras que para el 2021 7,57 veces al año (48,22 días). Al analizar los resultados obtenidos, la compañía aumenta en 2 puntos de un periodo a otro, demostrando un resultado positivo ya que ha aplicado sus políticas de pago a sus proveedores, el periodo de pago es bueno pero se puede mejorar buscando nuevas alternativas de pago.

Tabla 34.
Rotación del Activo Fijo 2020 - 2021

ROTACIÓN DEL ACTIVO FIJO	
Rotación del Activo Fijo= $\frac{\text{Ventas}}{\text{Activo Fijo}}$	
2020	2021
RAF= $\frac{15.310.475,09}{64.001,82}$	RAF= $\frac{18.125.763,20}{82.082,71}$
Rotación del Activo Fijo = 239,22 veces	Rotación del Activo Fijo = 220,82 veces
Rotación del Activo Fijo = 1,52 días	Rotación del Activo Fijo = 1,65 días

Nota: Fuente Estados Financieros Distribuidora Palacios Soto y Cía. Apromed

INTERPRETACIÓN

En la rotación del activo fijo para el año 2020 rotó 239,22 veces en 1,52 días en relación a las ventas, para el año 2021 este rotó 220,82 veces en 1,65 día, teniendo un leve aumento de un periodo a otro; esto indica que la distribuidora tuvo un elevado volumen de ventas en

comparación a lo invertido en el activo fijo en cada periodo, demostrando que los activos fijos si generan beneficios económicos a la distribuidora.

Tabla 35.
Rotación de Activos Totales 2020 – 2021

ROTACIÓN DE ACTIVOS TOTALES	
Rotación de activos totales = $\frac{\text{Ventas}}{\text{Activo Total}}$	
2020	2021
$\text{RAT} = \frac{15.310.475,09}{8.144.707,84}$	$\text{RAT} = \frac{18.125.763,20}{9.073.854,40}$
Rotación de activos totales = 1,88 veces	Rotación de activos totales = 2,00 veces
Rotación de activos totales = 194,15 días	Rotación de activos totales = 182,50 días

Nota: Fuente Estados Financieros Distribuidora Palacios Soto y Cía. Apromed

INTERPRETACIÓN

Con respecto a la rotación de activos totales, se puede evidenciar que para el año 2020 los activos han rotado 1,88 (194,15 días) y para el año 2021 ha rotado 2,00 veces (182,50 días) demostrando que por cada dólar invertido en los activos se ha obtenido 1,88 dólares y 2,00 para el 2020 y 2021 respectivamente. Valores positivos que demuestran que los activos de la distribuidora tienen la capacidad de producir utilidades sin depender de la forma con la que se los haya financiado, obteniendo gran margen de utilidad de las ventas realizadas.

Tabla 36.
Rotación de inventarios 2020 – 2021

ROTACIÓN DE INVENTARIOS	
Rotación de inventarios = $\frac{\text{Costo de Ventas}}{\text{Inventario}}$	
2020	2021
$\text{RI} = \frac{13.788.003,95}{4.572.380,76}$	$\text{RI} = \frac{18.125.763,20}{5.720.498,37}$
Rotación de inventarios = 3,02 veces	Rotación de inventarios = 3,17 veces
Rotación de inventarios = 120,86 días	Rotación de inventarios = 115,14 días

Nota: Fuente Estados Financieros Distribuidora Palacios Soto y Cía. Apromed

INTERPRETACIÓN

La rotación de inventario en el año 2020 es de 3,02 veces en el año (120,86), para el año 2021 es de 3,17 (115,14); al realizar el análisis observamos que para el año 2021 tuvo un ligero

aumento debido al incremento de ventas que realizaron, la distribuidora es de gran tamaño y abarca gran parte del mercado por lo que se deberían crear políticas para elevar el volumen de ventas con el propósito de convertir en efectivo o cuentas por cobrar la mercadería en menos tiempo.

Tabla 37.

Ciclo de conversión del efectivo 2020 - 2021

CICLO DE CONVERSIÓN DEL EFECTIVO	
Ciclo de conversión del efectivo= Periodo Promedio Inventario - Periodo Promedio Cuentas Por Pagar + Periodo Promedio Cuentas por Cobrar	
2020	2021
CCE= 120,86 - 63,59 + 68,10	CCE= 115,14 - 48,22 + 52,29
Ciclo de Conversión del Efectivo=125,37 días	Ciclo de Conversión del Efectivo=119,20 días

Fuente: Estados Financieros Distribuidora Palacios Soto y Cía. Apromed

INTEPRETACIÓN

En cuanto a la conversión del efectivo para el año 2020 se transformó la mercadería en efectivo o sus equivalentes en 125,37 días y para el 2021 en 119,20 días; siendo negativo para la distribuidora ya que se evidencia que la mercadería permanece mucho más tiempo almacenado, por ende se debe tomar medidas que ayuden a que ésta rote más rápido y en menor tiempo.

INDICADORES DE ENDEUDAMIENTO

Tabla 38.

Endeudamiento del Activo 2020 - 2021

ENDEUDAMIENTO DEL ACTIVO	
Endeudamiento del activo = $\frac{\text{Pasivo Total}}{\text{Activo Total}}$	
2020	2021
EA= $\frac{3.834.013,81}{8.144.707,84}$	EA= $\frac{4.242.289,99}{9.073.854,40}$
Endeudamiento del activo = 0,47	Endeudamiento del activo = 0,47

Fuente: Estados Financieros Distribuidora Palacios Soto y Cía. Apromed

INTERPRETACIÓN

Dentro del Endeudamiento del Activo, nos indica que la distribuidora ha sido financiada con \$0,47 tanto para el 2020 como para el 2021; el valor obtenido está dentro del estándar, lo que

evidencia que la distribuidora no compromete sus activos para la realización de sus actividades, de igual manera se pudiera obtener un mejor beneficio disminuyendo sus deudas.

Tabla 39.

Endeudamiento Patrimonial 2020 - 2021

ENDEUDAMIENTO PATRIMONIAL	
Endeudamiento patrimonial = $\frac{\text{Pasivo Total}}{\text{Patrimonio}}$	
2020	2021
$EP = \frac{3.834.013,81}{4.310.694,03}$	$EP = \frac{4.242.289,99}{4.831.564,41}$
Endeudamiento patrimonial = 0,89	Endeudamiento patrimonial = 0,88

Fuente: Estados Financieros Distribuidora Palacios Soto y Cía. Apromed

INTERPRETACIÓN

En cuanto al endeudamiento patrimonial, muestra que para el año 2020 tiene un índice de 0,89 y para el año 2021 de 0,88 evidenciando una leve disminución de un periodo a otro, siendo positivo, ya que el valor se encuentra dentro del estándar, dado que el patrimonio es aporte de sus socios permitiéndole realizar sus actividades sin necesidad de recurrir a préstamos.

Tabla 40.

Endeudamiento del Activo Fijo 2020 - 2021

ENDEUDAMIENTO DEL ACTIVO FIJO	
Endeudamiento del activo fijo = $\frac{\text{Patrimonio}}{\text{Activo Fijo Neto}}$	
2020	2021
$EAF = \frac{4.310.694,03}{64.001,82}$	$EAF = \frac{4.831.564,41}{82.082,71}$
Endeudamiento del activo fijo = 67,35	Endeudamiento del activo fijo = 58,86

Fuente: Estados Financieros Distribuidora Palacios Soto y Cía. Apromed

INTERPRETACIÓN

Dentro del endeudamiento del activo fijo para el año 2020 tiene un índice de 67,35 y para el año 2021 de 58,86 evidenciando una disminución; esto indica que la totalidad del activo fijo pudo ser financiada sin necesidad de recurrir a terceros, el índice es demasiado elevado por lo

que la distribuidora tiene dinero improductivo que pudiera ser invertido con el fin de mejorar su utilidad al final del periodo.

INDICADORES DE RENTABILIDAD

Tabla 41.
Margen Bruto 2020 - 2021

MARGEN BRUTO	
Margen Bruto = $\frac{\text{Ventas Netas} - \text{Costo de Ventas}}{\text{Ventas}}$	
2020	2021
MB = $\frac{16.007.616,10 - 13.788.003,95}{15.310.475,09}$	MB = $\frac{19.072.759,32 - 16.375.181,34}{18.125.763,20}$
Margen Bruto = 0,15	Margen Bruto = 0,15

Fuente: Estados Financieros Distribuidora Palacios Soto y Cía. Apromed

INTERPRETACIÓN

En cuanto al margen bruto, indica que para el año 2020 y 2021 la distribuidora generó 15% de utilidad bruta, es decir, por cada dólar invertido obtuvo \$0,15 en cada año, el porcentaje es bajo y negativo para la ésta, dado que el costo de ventas por el que se adquiere la mercadería para su comercialización es elevado, se debería optar por la búsqueda de nuevos proveedores que ofrezcan sus productos a un menor costo u otras decisiones que le permitan elevar su utilidad.

Tabla 42.
Margen Operacional 2020 - 2021

MARGEN OPERACIONAL	
Margen Operacional = $\frac{\text{Utilidad Operacional}}{\text{Ventas}}$	
2020	2021
MO = $\frac{1.177.038,68}{15.310.475,09}$	MO = $\frac{1.433.001,80}{18.125.763,20}$
Margen Operacional = 0,0769	Margen Operacional = 0,0791

Fuente: Estados Financieros Distribuidora Palacios Soto y Cía. Apromed

INTERPRETACIÓN

Dentro del margen operacional, tenemos una utilidad operacional correspondiente al 7,69% para el año 2020 y de 7,91% para el año 2021; quiere decir que la distribuidora por cada dólar

que ingresa por concepto de las ventas que realiza genera \$0,0769 centavos y \$0,0791 para el 2020 y 2021 respectivamente. El valor obtenido es demasiado bajo por ende la distribuidora deberá tomar medidas para reducir el costo de ventas y permitirle elevar su utilidad operacional en próximos periodos.

Tabla 43.
Rentabilidad Operacional del Patrimonio 2020 - 2021

RENTABILIDAD OPERACIONAL DEL PATRIMONIO	
$\text{Rentabilidad Operacional del Patrimonio} = \frac{\text{Utilidad Operacional}}{\text{Patrimonio}}$	
2020	2021
$\text{ROP} = \frac{1.177.038,68}{4.310.694,03}$	$\text{ROP} = \frac{1.433.001,80}{4.831.564,41}$
Rentabilidad operacional del pat. = 0,2731	Rentabilidad operacional del pat. = 0,2966

Fuente: Estados Financieros Distribuidora Palacios Soto y Cía. Apromed

INTERPRETACIÓN

Para el año 2020 se obtiene el 27,31% de rentabilidad operacional del patrimonio y para el año 2021 de 0,2966; significándose estos el rendimiento que obtiene la distribuidora por su inversión sin tomar en cuenta los gastos financieros, los impuestos y la participación a trabajadores, para aumentar estos valores la distribuidora debe tomar decisiones en cuanto al costo de los productos vendidos, tratando de reducir al máximo estos, obteniendo un aumento en su utilidad patrimonial.

SISTEMA DUPONT

Tabla 44.
Rendimiento sobre Activos (ROA) 2020 - 2021

RENDIMIENTO SOBRE ACTIVOS (ROA)	
$\text{Rendimiento Sobre Activos} = \frac{\text{Utilidad Neta}}{\text{Ventas}} \times \frac{\text{Ventas}}{\text{Activo Total}} = \frac{\text{Utilidad Neta}}{\text{Activo Total}}$	
2020	2021
$\text{ROA} = \frac{784.145,94}{8.144.707,84}$	$\text{ROA} = \frac{1.051.344,26}{9.073.854,40}$
Rendimiento sobre activos = 0,10	Rendimiento sobre activos = 0,12

Fuente: Estados Financieros Distribuidora Palacios Soto y Cía. Apromed

INTERPRETACIÓN

Dentro del rendimiento sobre activos, la distribuidora ha utilizado el total de sus activos para generar utilidades que para el año 2020 fue del 10% y para el 2021 del 12%, para elevar este porcentaje la distribuidora puede elevar sus márgenes de utilidad o una mayor rotación de sus activos, teniendo en cuenta la deuda que puede generar.

Tabla 45.
Rendimiento sobre Capital (ROE) 2020 - 2021

RENDIMIENTO SOBRE CAPITAL (ROE)	
$\text{Rendimiento Sobre Capital} = \frac{\text{Utilidad Neta}}{\text{Ventas}} \times \frac{\text{Ventas}}{\text{Activo Total}} \times \frac{\text{Activo Total}}{\text{Patrimonio}} = \frac{\text{Utilidad Neta}}{\text{Patrimonio}}$	
2020	2021
$\text{ROE} = \frac{784.145,94}{4.310.694,03}$	$\text{ROE} = \frac{1.051.344,26}{4.831.564,41}$
Rendimiento sobre capital = 0,18	Rendimiento sobre capital = 0,22

Fuente: Estados Financieros Distribuidora Palacios Soto y Cía. Apromed

INTERPRETACIÓN

En cuanto al rendimiento sobre capital, la distribuidora ha generado para el año 2020 el 18% de utilidad con la inversión que ha realizado y para el año 2021 el 22%; se observa un aumento positivo para el segundo periodo que demuestra que la distribuidora está haciendo una buena gestión para generar utilidades sin la necesidad de incrementar el patrimonio.

Figura 1.

Sistema Dupont 2020

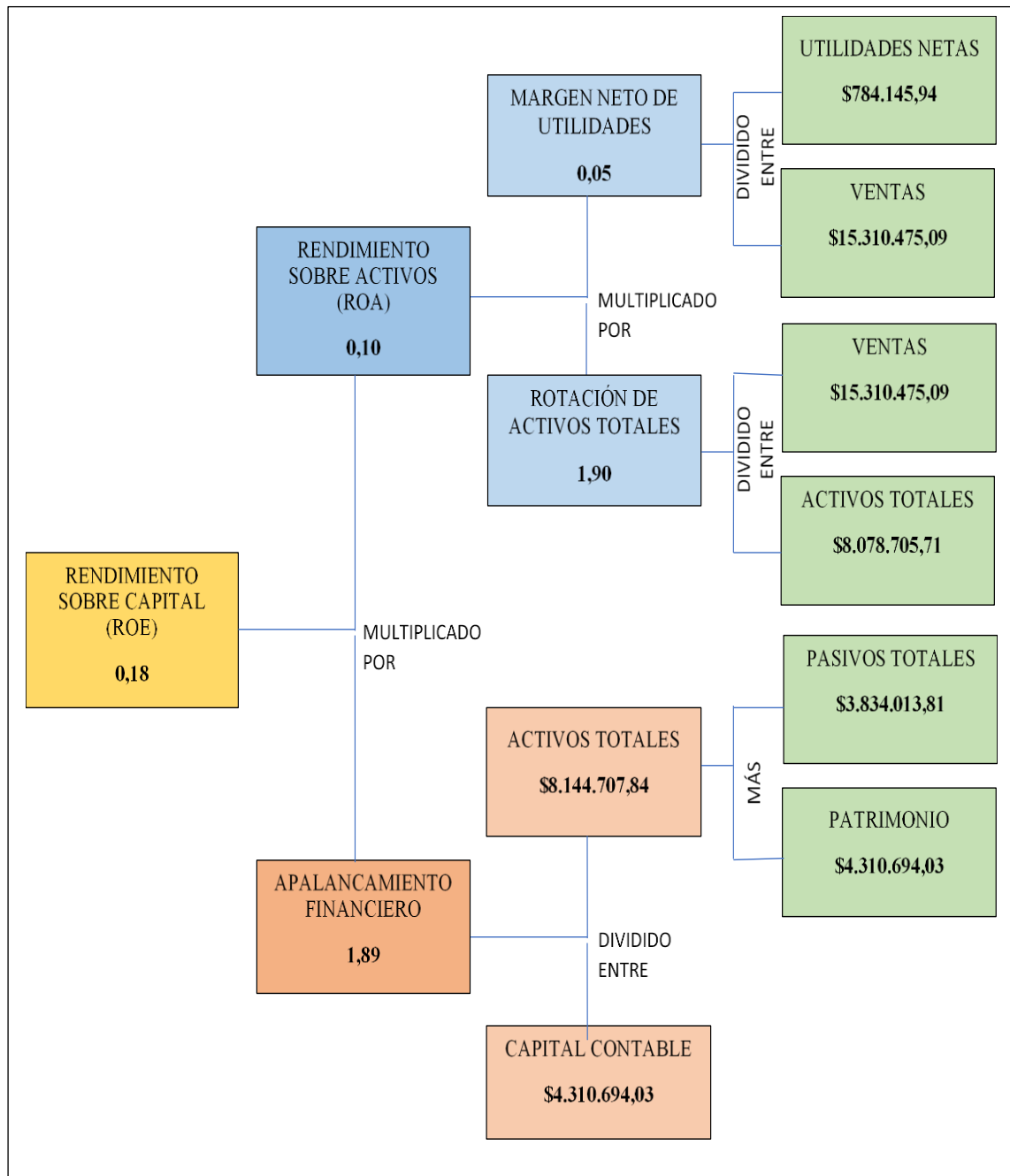

Fuente: Estados Financieros Distribuidora Palacios Soto y Cía. Apromed

Figura 2.

Sistema Dupont 2021

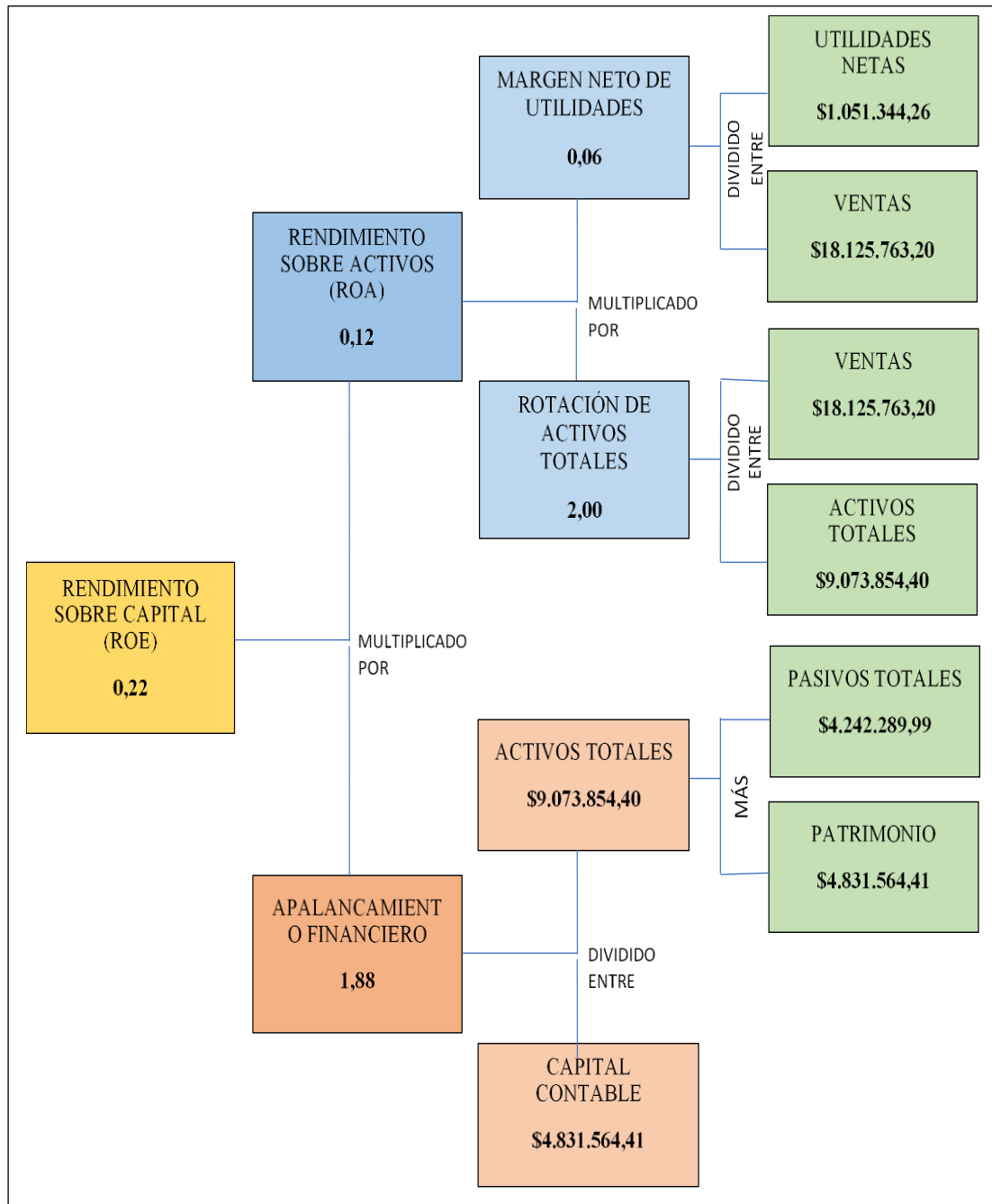

Fuente: Estados Financieros Distribuidora Palacios Soto y Cía. Apromed

VALOR ECONÓMICO AGREGADO (EVA)

PERIODO 2020 - 2021

Tabla 46.

Costo de capital 2020 - 2021

COSTO DE CAPITAL (CK)
2020
$\text{Costo de capital} = \left(\frac{\text{Financ Interno}}{\text{Total Financiamientp}} \right) \times \text{Costo de Oportunidad}$ $+ \left(\frac{\text{Financ Externo}}{\text{Total Financiamiento}} \right) \times \text{Tasa de Interés}$
2020
$\text{CK} = \frac{912.896,00}{8.144.707,84} \times 5,89\% + \frac{0,00}{8.144.707,84} \times 9,91\%$
$\text{CK} = 0,112084561 \times 5,89\% + 0,00 \times 9,91\%$
$\text{CK} = 0,66\% + 0,00\%$
$\text{CK} = 0,66\%$
2021
$\text{CK} = \frac{912.896,00}{9.073.854,40} \times 5,91\% + \frac{0,00}{9.073.854,40} \times 9,37\%$
$\text{CK} = 0,100607301 \times 5,91\% + 0,00 \times 9,37\%$
$\text{CK} = 0,59\% + 0,00\%$
$\text{CK} = 0,59\%$

**Tasa Activa Referencial Productivo Empresarial del Banco Central del Ecuador Año 2020 y 2021*

**Tasa Pasiva Referencial Año 2020 y 2021*

Fuente: Estados financieros Distribuidora Palacios Soto y Cía. Apromed

Tabla 47.**Valor contable del activo 2020 - 2021**

VALOR CONTABLE DEL ACTIVO (V.C.A)
2020
Valor contable del activo=Total Activo- (Depreciaciones +Amortizaciones +Financiamiento Automático)
V.C.A = 8.144.707,84 - (5.291,09 + 0,00 + 3.834.013,81)
V.C.A = 8.144.707,84 - 3.886.931,90
V.C.A = 4.257.775,94
2021
V.C.A = 9.073.854,40 - (4.111,39 + 0,00 + 2.242.289,99)
V.C.A = 9.073.854,40 - 2.339.384,09
V.C.A = 6.734.470,31

Fuente: Estados financieros Distribuidora Palacios Soto y Cía. Apromed**Tabla 48.****Utilidad antes de intereses y después de impuestos 2020 - 2021**

UTILIDAD ANTES DE INTERESES Y DESPUES DE IMPUESTOS (UAIDI)
2020
Utilidad antes de intereses y después de impuestos =Utilidad Neta +(Gastos Financieros - Utilidad Extraordinaria)
UAIDI = 1.176.357,06 + 1.053,17 - 0
UAIDI = 1.176.357,06
2021
UAIDI = 1.432.457,00 + 935,84 - 0
UAIDI = 1.433.392,84

Fuente: Estados financieros Distribuidora Palacios Soto y Cía. Apromed

Tabla 49.**Valor económico agregado (EVA) 2020 - 2021**

VALOR ECONOMICO AGREGADO (EVA)
2020
Valor económico agregado (EVA) = Utilidad antes de intereses y después de impuestos - (Valor Contable del Activo x Costo de Capital)
EVA = 1.177.410,23 - 4.257.775,94 x 0,66%
EVA = 1.177.410,23 - 28.108,90
EVA = 1.149.301,33
2021
EVA = 1.433.392,84 - 6.734.470,31 x 0,59%
EVA = 1.433.392,84 - 40.042,43
EVA = 1.393.350,41

Fuente: Estados financieros Distribuidora Palacios Soto y Cía. Apromed

INTERPRETACIÓN

Para realizar el análisis del EVA, se toma como base el costo de oportunidad que establece el Banco Central del Ecuador, ya que la distribuidora podría realizar el depósito a plazo fijo. Para los dos años los resultados son positivos, siendo muy importante el que todos sus activos estén financiados con capital interno, evitando así el pago a entidades financieras para poder realizar sus actividades, para el año 2020 se obtuvo un valor de \$1.149.301,33 y para el año 2021 \$1.393.350,41, observando un incremento de un año a otro, dando a entender que la distribuidora se encuentra en un buen manejo económico y financiero, de igual manera, este valor puede aumentar al aplicar diferentes estrategias.



DISTRIBUIDORA PALACIOS SOTO Y CÍA. APROMED

ANÁLISIS FINANCIERO
PERIODOS 2020 - 2021

ANALISTA

CARLOS DANIEL VILLA COBOS

Loja, 05 de junio de 2023

Dr. Victor Hugo Palacios Soto

GERENTE DISTRIBUIDORA PALACIOS SOTO Y CÍA. APROMED

Ciudad. -

De mi consideración

Reciba un afectuoso saludo, deseándole éxitos en sus funciones diarias.

Por medio de la presente quiero poner en conocimiento los resultados obtenidos en el desarrollo del tema de trabajo de titulación propuesto: “Análisis financiero a la Distribuidora Palacios Soto y Cía. Apromed, de la Ciudad de Loja, periodo 2020-2021.”, con el propósito de dar a conocer la situación económico-financiera de la distribuidora, que pueden ser tomados en consideración para la posterior toma de decisiones en busca de un desarrollo empresarial.

Sin otro particular, me despido con grato aprecio y consideración.

Atentamente,

Carlos Daniel Villa Cobos

ANALISTA

INFORME DEL ANÁLISIS FINANCIERO REALIZADO A LA DISTRIBUIDORA PALACIOS SOTO Y CÍA. APROMED

OBJETIVOS

- Proporcionar información esencial obtenida de las herramientas de análisis financiero aplicadas para la toma de decisiones en busca del beneficio empresarial.
- Emitir conclusiones y recomendaciones con el propósito de mejorar la situación económico-financiera de la distribuidora.

INTRODUCCIÓN

La DISTRIBUIDORA PALACIOS SOTO Y CÍA. APROMED, nace en la ciudad de Loja en el año de 1995, con la idea de forjar una empresa familiar en la comercialización y venta de productos farmacéuticos, está formada bajo razón de compañía en nombre colectivo con RUC N.º 1190081105001; desde su creación se ha caracterizado por tener gran acogida a nivel local y provincial de sus servicios.

En la actualidad se encuentra ubicada en la Av. Eugenio Espejo en intersección con la calle Adolfo Valarezo a doscientos metros del Hospital Clínica Medilab, su representante legal y gerente es el Dr. Victor Hugo Palacios Soto y su contadora la Lic. Rita Campoverde Galán.

FUENTES DE INFORMACIÓN

Para aplicar las herramientas del análisis financiero se consideraron los siguientes documentos:

- Estado de situación financiera periodos 2020 y 2021.
- Estado de resultados periodos 2020 y 2021.

ALCANCE

La Distribuidora Palacios Soto y Cía. Apromed, tiene como actividad la comercialización y venta de productos farmacéuticos, con la visión de posicionarse como una de las más representativas de la región sur del Ecuador; mediante el análisis de su situación financiera, podrán tomar decisiones para cumplir con las metas propuestas.

RESULTADOS DEL ANÁLISIS FINANCIERO

Luego de haber aplicado el análisis financiero a los estados financieros de la Distribuidora Palacios Soto y Cía. Apromed, se obtuvo los siguientes resultados:

Estado de situación financiera Distribuidora Palacios Soto y Cía. Apromed 2020-2021

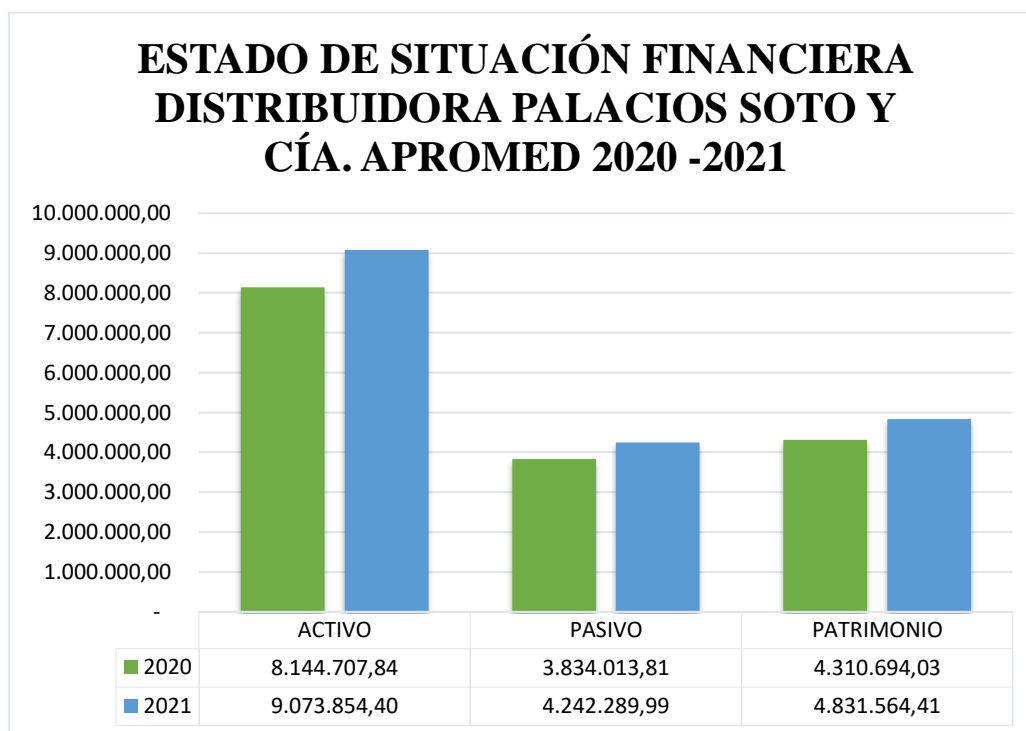

Fuente: Estados Financieros Palacios Soto y Cía. Apromed

La estructura financiera de la Distribuidora Palacios Soto y Cía. Apromed registra un monto de \$8.144.707,84 (2020) y de \$9.073.854,40 (2021); sus activos se concentran en el Activo Corriente con la cuenta Inventarios como la más representativa con 56,60% (2020) y 63,04% (2021), ya que distribuidora al ser de tipo comercial sus inventarios son la base para realizar las operaciones de venta de productos farmacéuticos.

Del mismo modo en cuanto al pasivo registra un valor de \$3.834.013,81 (2020) y de \$4.242.289,99 (2021), solo cuenta con deudas a corto plazo, por ende no posee pasivo no corriente, Cuentas y Documentos por pagar es el rubro más relevante del pasivo corriente que registra un porcentaje de 62,69% (2020) y 56,39% (2021), valores que representan a las deudas que la distribuidora posee con sus proveedores por la adquisición de su inventario para poder realizar su actividad.

En cuanto al patrimonio cuenta con \$4.310.694,03 (2020) y \$4.831.564,41 (2021), su cuenta representativa son las Utilidades de Socios con 23,34% (2020) y 23,37% (2021), en la que constan los valores a pagar a los socios de la distribuidora mismos que se han acumulado desde el año 2016.

Estado de resultados Distribuidora Palacios Soto y Cía. Apromed 2020-2021

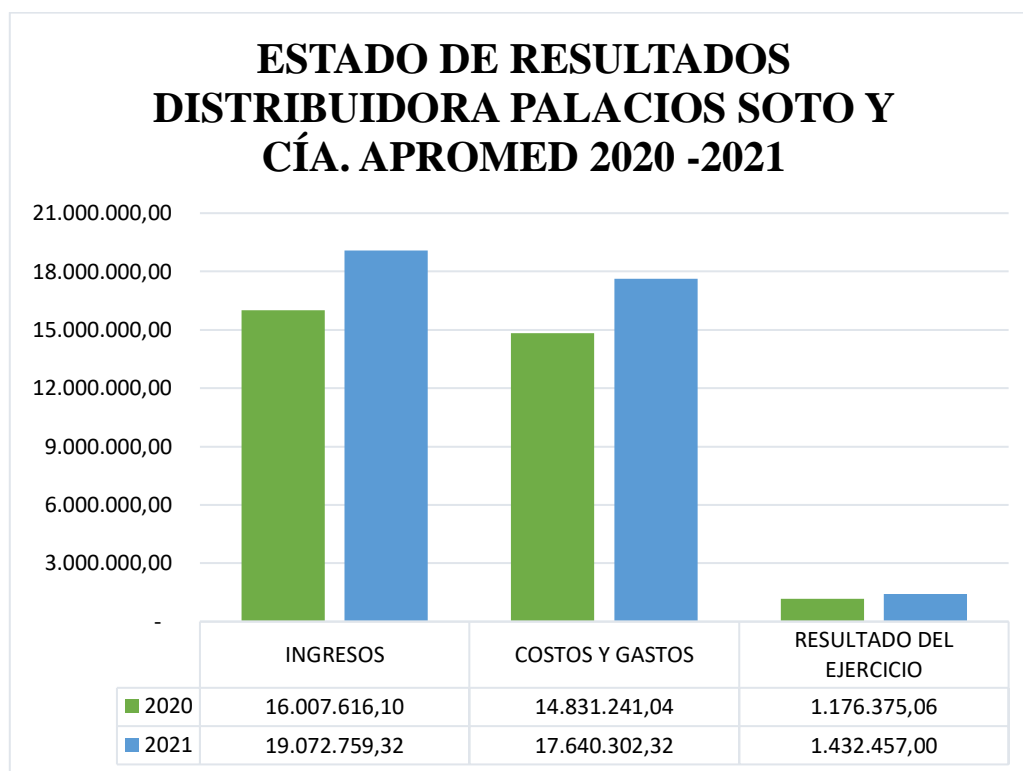

Fuente: Estados Financieros Palacios Soto y Cía. Apromed

La estructura del Estado de Resultados indica que en sus Ingresos registra un valor de \$16.007.616,10 para el 2020 y \$19.072.759,32 para el 2021, montos que representa a las entradas de efectivo y sus equivalentes por las ventas realizadas durante el periodo, se observa un incremento del 19,15% de un periodo a otro, indicando que sus estrategias de ventas fueron positivas para aumentar sus ganancias, un factor que incrementó el valor de sus ventas fue la pandemia por Covid 19, por la necesidad de la ciudadanía de adquirir medicamentos para su tratamiento,

En cuanto al rubro Costos y Gastos, la cuenta que más predomina es Costos para las Ventas que ocupan el 86,13% para el 2020 y 85,86% para el 2021, dado por las ventas de mercadería a precio de costo, mismo que representa a un porcentaje alto en comparación con los ingresos. Los gastos Administrativos, Ventas y Financieros tienen un porcentaje de 6,52% (2020) y 6,63% (2021) en donde se reflejan los gastos adquiridos por las obligaciones canceladas a sus empleados de acuerdo al área a la que pertenecen, dejando como resultado del ejercicio el 7,31% en el 2021 y de 7,51% para el 2021, que en comparación con los costos su valor es bajo, pero en monto resulta una utilidad considerable.

Finalmente, luego de aplicar los indicadores financieros se emitirán sus resultados:

Indicadores Financieros Distribuidora Palacios Soto y Cía. Apromed

DISTRIBUIDORA PALACIOS SOTO Y CÍA. APROMED			
INDICADORES FINANCIEROS PERIODOS 2020-2021			
		2020	2021
INDICADORES DE LIQUIDEZ	LIQUIDEZ CORRIENTE	2,11	2,12
	PRUEBA ÁCIDA	0,91	0,77
	CAPITAL DE TRABAJO	4.244.691,90	4.738.206,36
INDICADORES DE ACTIVIDAD	ROTACIÓN DE CARTERA	5,36	6,98
	ROTACIÓN DE CUENTAS POR PAGAR	5,74	7,57
	ROTACIÓN DEL ACTIVO FIJO	239,22	220,82
	ROTACIÓN DE ACTIVOS TOTALES	1,88	2,00
	ROTACIÓN DE INVENTARIOS	3,02	3,17
	CICLO DE CONVERSIÓN DEL EFECTIVO	125,37	119,20
INDICADORES DE ENDEUDAMIENTO	ENDEUDAMIENTO DEL ACTIVO	0,47	0,47
	ENDEUDAMIENTO PATRIMONIAL	0,89	0,88
	ENDEUDAMIENTO DEL ACTIVO FIJO	67,35	58,86
INDICADORES DE RENTABILIDAD	MARGEN BRUTO	0,15	0,15
	MARGEN OPERACIONAL	0,0769	0,0791
	RENTABILIDAD OPERACIONAL DEL PATRIMONIO	0,2731	0,2966
SISTEMA DUPONT	RENDIMIENTO SOBRE ACTIVOS (ROA)	0,10	0,12
	RENDIMIENTO SOBRE CAPITAL (ROE)	0,18	0,22
VALOR ECONOMICO AGREGADO (EVA)	VALOR ECONOMICO AGREGADO (EVA)	1.149.301,33	1.393.350,41

Al aplicar el indicador de liquidez corriente, indica que en el año 2020 el índice es de 2,11 y en el año 2021 de 2,12, valor que significa que la distribuidora está dentro del estándar óptimo para cumplir con sus obligaciones, ya que la distribuidora por cada dólar de deuda contará para el año 2020 y 2021 con 2,11 y 2,12 respectivamente; esto indica que la distribuidora no tendrá inconvenientes con sus proveedores al momento de cancelar las deudas; el valor demuestra que la distribuidora posee un exceso de liquidez mismo que podría ser aprovechado para realizar inversiones que generen mayor utilidad a la distribuidora y no represente dinero improductivo.

En cuanto al Capital de Trabajo muestra que la distribuidora para el año 2020 tuvo un valor de \$4.244.691,90 y para el año 2021 de \$4.738.206,36; de esta manera determinamos que la distribuidora tiene un fondo de maniobra para poder cancelar las obligaciones pendientes que mantenga y de igual manera realizar inversiones que le permitan generar una mejor utilidad.

Al aplicar el indicador de Rotación de Cartera refleja que para el año 2020 las cuentas por cobrar rotaron 5,36 veces en 68,10 días en relación a las ventas y para el 2021 fue de 6,61 veces en 55,29 días, notándose un leve incremento en el segundo año, que pudo darse por gestión en la recuperación de las cuentas por cobrar.

Como resultado de la Rotación de Cuentas por Pagar tenemos que las cuentas por pagar del año 2020 \$2.403.668,25 se pagaron 5,74 veces en el año (63,59 días), mientras que para el 2021 los \$2.392.306,98 de deudas por pagar que poseen se pagan 7,57 veces al año (48,22 días). Al analizar los resultados obtenidos, la compañía aumenta en 2 puntos de un periodo a otro, demostrando que ha mejorado sus políticas de pago a sus proveedores, evitando arrastrar deudas de un año a otro.

La rotación de inventario en el año 2020 es de 3,02 veces en el año (120,86), para el año 2021 es de 3,17 (115,14); al realizar el análisis observamos que para el año 2021 tuvo un ligero aumento debido al incremento de ventas que realizaron, la distribuidora es de gran tamaño y abarca gran parte del mercado por lo que se deberían crear políticas para elevar el volumen de ventas con el propósito de convertir en efectivo o cuentas por cobrar la mercadería en menos tiempo.

En cuanto a la conversión del efectivo para el año 2020 se transformó la mercadería en efectivo o sus equivalentes en 125,37 días y para el 2021 en 119,20 días; se evidencia que la mercadería permanece mucho más tiempo almacenado, por ende se debe tomar medidas que ayuden a que ésta rote más rápido y en menor tiempo

Dentro del Endeudamiento del Activo, nos indica que la distribuidora en el año 2020 por cada \$1 invertido ha sido financiado con \$0,47 centavos y para el 2021 financiado con \$0,47, manteniéndose su valor en los dos periodos; para obtener un mejor rendimiento del activo se deberían crear nuevas políticas para evitar el aumento del endeudamiento en años posteriores.

El endeudamiento patrimonial, muestra que para el año 2020 tiene un índice de 0,89 y para el año 2021 de 0,88 evidenciando una leve disminución de un periodo a otro, esto indica que por cada dólar del patrimonio está comprometido \$0,89 y \$0,88 para el año 2020 y 2021

respectivamente, el índice está cerca del valor estándar por lo que se interpreta que la distribuidora se está endeudando por encima de sus posibilidades.

Dentro del margen operacional, tenemos una utilidad operacional correspondiente al 7,69% para el año 2020 y de 7,91% para el año 2021; quiere decir que la distribuidora por cada dólar que ingresa por concepto de las ventas que realiza ingresa \$0,0769 centavos y \$0,0791 para el 2020 y 2021 respectivamente. El valor obtenido es demasiado bajo por ende la distribuidora deberá tomar medidas para reducir el costo de ventas y permitirle elevar su utilidad operacional en próximos periodos.

Para el Sistema Dupont se realizó el análisis al activo y al capital, dentro del rendimiento sobre activos, la distribuidora ha utilizado el total de sus activos para generar utilidades que para el año 2020 fue del 10% y para el 2021 del 12%, para elevar este porcentaje la distribuidora puede elevar sus márgenes de utilidad o una mayor rotación de sus activos, teniendo en cuenta la deuda que puede generar; en cuanto al rendimiento sobre capital, la distribuidora ha generado para el año 2020 18% de utilidad con la inversión que ha realizado y para el año 2021 de 22%; se observa un aumento para el segundo periodo por lo que la distribuidora está haciendo una buena gestión para generar utilidades sin la necesidad de incrementar el patrimonio.

Para realizar el análisis del EVA, se toma como base el costo de oportunidad que establece el Banco Central del Ecuador, ya que la distribuidora podría realizar el depósito a plazo fijo. Para los dos años los resultados son positivos, siendo muy importante el que todos sus activos estén financiados con capital interno, evitando así el pago a entidades financieras para poder realizar sus actividades, para el año 2020 se obtuvo un valor de \$1.149.301,33 y para el año 2021 \$1.393.350,41, observando un incremento de un año a otro, dando a entender que la distribuidora se encuentra en un buen manejo económico y financiero, de igual manera, este valor puede aumentar al aplicar diferentes estrategias.

CONCLUSIONES

La Distribuidora Palacios Soto y Cía. Apromed, en cuanto a su liquidez se encuentra en un rango óptimo, lo que demuestra que la distribuidora está manejando el tema financiero de excelente manera, sirviéndole para poder cumplir con sus actividades, con sus proveedores y con sus clientes eficientemente.

En cuanto a su endeudamiento, tiene mucho valor que toda su actividad sea financiada por recursos propios, ya sea por aporte de sus socios o por las utilidades que generan en cada periodo siendo muy importante las reservas que será un escudo en caso de una eventualidad,

que la distribuidora se mantenga en sus actividades solo con capital propio, es algo positivo ya que no tiene que recurrir a préstamos con entidades bancarias poniendo en riesgo ya sean sus activos o aumentando su pasivo.

Finalmente, la rotación de cartera se pudiera mejorar con una buena gestión de sus cuentas por cobrar y de igual manera este ingreso le ayudaría a la distribuidora a cancelar a sus proveedores por la mercadería adquirida a crédito en el periodo.

RECOMENDACIONES

- Se recomienda a la administración aplicar anualmente un análisis financiero para identificar falencias respecto a su situación económica y financiera, para una posterior toma de decisiones.
- Poner en práctica los diferentes manuales en busca de la mejora de la distribuidora y si no lo hubiera en algunas actividades se recomienda la creación del mismo, ya sea con políticas de venta, de pago, y de cobro.
- Se recomienda a la distribuidora elaborar un manual de políticas y procedimientos de cuentas por pagar, que le permita disminuir el monto que registra en sus estados financieros.
- La distribuidora tiene un monto elevado de dinero improductivo, que pudiera ser utilizado para el pago de las obligaciones que mantiene con sus proveedores, o realizando inversiones que le permitan generar una mayor utilidad.

7. Discusión

La Distribuidora Palacios Soto y Cía. Apromed, no ha realizado un análisis financiero en los ocho últimos periodos, por ende, llevan tiempo sin conocer la realidad económico-financiera, su liquidez, actividad, rentabilidad, endeudamiento, impidiéndole determinar distintas falencias que puede tener ésta, análisis que debe ser realizado periódicamente debido al gran tamaño, e importancia por la acogida con la que cuenta la distribuidora en el mercado.

Por el problema descrito anteriormente, surge la necesidad de mediante el desarrollo de este Trabajo de Integración Curricular, realizar un análisis vertical tanto al estado de situación financiera como al estado de resultados, para determinar el porcentaje de participación que tiene cada una de las cuentas en relación al total de cada rubro, al ser una empresa comercial el análisis debe estar enfocado a sus inventarios, sus cuentas por cobrar, cuentas por pagar, ingresos y la utilidad que se obtiene al final de cada periodo, luego, un análisis horizontal a los estados financieros anteriormente mencionados, con la finalidad de conocer las variaciones que tuvo una de las cuentas de estos de un periodo a otro, en donde se determinó que son positivas en gran parte ya que se reducen valores que afectan al final del periodo al resultado del ejercicio, después, se aplicaron los indicadores financieros para determinar su nivel de liquidez, actividad, endeudamiento y rentabilidad, finalmente el sistema Dupont y EVA para conocer el desempeño económico y el valor que se obtiene luego de cubrir con los gastos y la rentabilidad proyectada.

Con estos resultados obtenidos, se elaboró el informe final dirigido al gerente general de la distribuidora, en donde se determinó las falencias y se emitió conclusiones y recomendaciones que sirvan como sugerencia para reducir falencias en el comportamiento de cada una de las cuentas que integran los estados financieros estudiados, como por ejemplo, su exceso de liquidez, su alto monto en sus cuentas por cobrar, cuentas por cobrar y costos para las ventas, cuentas en las que se debe aplicar medidas correctivas con la finalidad de reducir estos valores que afectan a su nivel económico-financiero y no contribuyen al final del periodo a mejorar sus utilidades.

8. Conclusiones

Una vez concluido el análisis financiero a la Distribuidora Palacios Soto y Cía. Apromed de la ciudad de Loja, periodos 2020-2021, y cumpliendo con los objetivos planteados, se concluyó con lo siguiente:

- Al haber aplicado el análisis vertical se pudo conocer el porcentaje de participación que tiene cada cuenta respecto a cada grupo al que pertenece, que como datos relevantes se obtuvo que, sus cuentas por cobrar, para el año 2020 tiene 38,05% y para el 2021 30,55% del total de sus activos corrientes, y sus cuentas por pagar que para el año 2020 posee 62,69% y para el 2021 56,39% del total de sus pasivos corrientes, aunque se observa una disminución en los dos periodos tanto de las cuentas por cobrar y de las cuentas por pagar, representa un porcentaje elevado que al no recuperar su cartera, le impide realizar el pago a sus proveedores por la mercadería adquirida.
- A través de la aplicación del análisis horizontal se determinó las variaciones que han sufrido cada una de las cuentas de un periodo a otro; sus aumentos más significativos están en los ingresos, para el año 2020 posee \$16.007.616,10 y para el 2021 \$19.072.759,32, representando un aumento de \$3.065.143,22, siendo positivo para la distribuidora para generar una mayor utilidad al final del periodo.
- En cuanto a los indicadores financieros se pudo conocer el nivel de liquidez, actividad, endeudamiento que posee la distribuidora, de igual manera, el desempeño económico que obtiene luego de cubrir con los gastos y la rentabilidad proyectada mediante el sistema Dupont y EVA, teniendo como resultados relevantes, el indicador de liquidez corriente, que al aplicarlo se obtuvo un valor de 2,11 y 2,12 para el año 2020 y 2021 respectivamente, estos se encuentran sobre el estándar óptimo, pero al ser un valor elevado demuestra que la distribuidora posee dinero improductivo que puede ser invertido con la finalidad de generar mayor rentabilidad.
- Se elaboró un informe del análisis financiero dirigido a los administrativos de la distribuidora, que les permita conocer a fondo la situación de ésta y puedan tomar decisiones en busca del desarrollo de la misma.

- Los objetivos planteados para la realización del presente trabajo de integración curricular se cumplieron con la aplicación del análisis vertical, análisis horizontal y de los indicadores de liquidez, actividad, endeudamiento y rentabilidad.
- Se determinó que la distribuidora se encuentra en una situación estable, pero se debería plantear objetivos a futuro que al cumplirlos mejore su utilidad y rentabilidad.

9. Recomendaciones

- A los directivos de la distribuidora que se aplique periódicamente el análisis vertical y horizontal a los estados financieros para conocer la evolución de sus cuentas y determinar si existió un aumento o disminución de un año a otro.
- Aplicar los indicadores financieros, con la finalidad de tomar decisiones en cuanto a su liquidez, actividad, rentabilidad y endeudamiento para mejorar el nivel económico-financiero.
- La distribuidora posee exceso de efectivo, por este motivo, se recomienda usarlo para cancelar las obligaciones que mantienen con los proveedores o realizar inversiones que generen mayor utilidad.
- Poner en práctica los manuales o en caso de que no hubiera, créalos, para cada actividad y así, aumentar la eficiencia y eficacia en cada departamento que posee la distribuidora, por ejemplo, en las cuentas por cobrar, cuentas por pagar, ventas.
- Realizar una análisis en cuanto a sus proveedores que le permitan disminuir el valor del costo de su mercancía para aumentar sus utilidades al final del año.
- Tomar en consideración el informe de análisis financiero para tomar medidas correctivas en las falencias encontradas y que no sigan afectando a próximos periodos.
- Abrir las puertas a los estudiantes que necesiten realizar una investigación, proyecto o trabajo de titulación, que de igual manera estos pueden aportar positivamente a la distribuidora.

10. Bibliografía

- Acebrón Ortega, M. d., Hernández Martínez, J. C., & Galán, P. M. (2020). *Operaciones Administrativas de Compra-Venta*. España: MACMILLAN.
- Arguello Pazmiño, A. M., Llumiguano Poma, M. E., Gavilánez Cárdenas, C. V., & Torres Ordoñez, L. H. (2020). *Administración de empresas*. Bolívar-Guayas: Pons Publishing House.
- Ascanio Repert, E. F. (25 de 10 de 2018). Obtenido de <https://bit.ly/3CQh19d>
- Banco Pichincha. (30 de Noviembre de 2020). *Pichincha*. Obtenido de <https://www.pichincha.com/portal/blog/post/ratio-indice-endeudamiento>
- Briceño Ramirez, H. (2017). *Indicadores Financieros Facilmente Explicados*. Zapopan, Jalisco: Umbral Editorial S.A de C.V.
- Cabrera, C., & Gutiérrez Lara, A. (2019). *Principales indicadores financieros y del sector externo de la economía*. México: Editorial UNAM.
- Castro Becerra, R. L. (25 de 11 de 2020). *Linkdin*. Obtenido de <https://n9.cl/qs3hq>
- Castro, L. F. (05 de Mayo de 2021). *Rankia*. Obtenido de <https://www.rankia.co/blog/analisis-colcap/3593094-estados-financieros-clasificacion-tipos>
- Coll Morales, F. (09 de Octubre de 2020). *Finanzas Empresariales*. Jalisco: Editorial JaMex.
- Espejo Jaramillo, L. B., & Lopez, G. d. (2018). *Contabilidad General Enfoque con Normas Internacionales de Información Financiera (NIIF)*. Loja-Ecuador: EDILOJA Cía. Ltda.
- Estupiñan Angaitán, R. (2020). *Análisis Financiero y de Gestión*. Bogotá-Colombia: Ecoe Ediciones.
- Físico, M. (2021). *Economía de la empresa*. España: Editex S.A.
- García , J. (04 de Marzo de 2022). *Gerencie*. Obtenido de <https://www.gerencie.com/indicadores-de-rentabilidad.html>
- García Nava, J. A., & Paredes Hernández, L. M. (2019). *Estrategias financieras empresariales*. México: Grupo Editorial Patria SA de CV.
- García Padilla, V. M. (2018). *Análisis Financiero Un Enfoque Integral*. Azcapitzalco: Grupo Editorial PATRIA .
- Guerra Correa, B. G. (2023). Análisis horizontal y vertical, la importancia de su aplicación en los estados financieros. *NEWS IMEF*.
- Helmut , C. (2018). Empresas Comerciales . *Lifeder*, 08-12.
- Herrera, Y. (09 de 2021). *NUBOX*. Obtenido de <https://bit.ly/3GPia1M>
- Jiménez Cardoso, S. M., & García Covarsí, M. (2019). *Análisis a estados contables*.
- Lavalle Burguete, A. C. (2016). *Analisis Financiero*. Editorial Digital UNID.

- Llorente Olier, J. I. (2018). *Elaboración y presentación de informes económico-financieros*. Editorial Joaquín Mortiz.
- López, J. F. (2020). *Empresa Comercial*. Villavicencio - España.
- Luzuriaga Granda, I. (2018). EL ANÁLISIS FINANCIERO COMO ESTRATEGIA DE GESTIÓN PARA EVALUAR LA SITUACIÓN FINANCIERA EN LAS EMPRESAS COMERCIALES. *REEA*, 365.
- Marco Sanjuán, F. J. (16 de Noviembre de 2017). *Financiero UE*. Obtenido de <https://n9.cl/economiaue>
- Merlo, M. (2022). *Análisis financiero integral: Teoría y práctica*. Bogotá: Alpha Editorial S.A.
- Mosquera Torres, J. (2018). *Empresa: Cración, utilidad, propósito*. Barranquilla: SIBILA Editorial.
- Nuñez, P. (2018). *Finanzas Empresariales*. Madrid-España: Ediciones Mundiales .
- Ochoa, C., Sánchez, A., Andocilla, J., Hidalgo, H., & Medina, D. (2018). El análisis financiero como herramienta clave para una gestión financiera eficiente en las medianas empresas comerciales del Cantón Milagro. *Observatorio de la Economía Latinoamericana*.
- Perdomo, A. (2018). *Análisis e interpretación de estados financieros empresariales*. Yanahuanca: Editorial PesoPluma.
- Pérez, J., & Veiga, C. (2019). *La contabilidad y los estados financieros*. Madrid: Graficas Dehon.
- Quevedo Ramirez, J. (2018). *Auditoría de estados financieros*. México: ISEF .
- Rey Pombo, J. (2021). *Proceso integral de la actividad comercial*. Madrid-España: Ediciones Paraninfo S.A.
- Riquelme, M. (2022). *Web Y Empresas*. Obtenido de <https://www.webyempresas.com/que-es-una-empresa-comercial/>
- Rodriguez Rivera, H. F. (07 de 2020). ANÁLISIS DE LA RENTABILIDAD APLICANDO EL MODELO DUPONT EN EMPRESAS DE TRANSPORTE DE CARGA PESADA EN LA PROVINCIA DEL CARCHI. *Sathiri*, pág. 21.
- Román Fuentes, J. C. (2018). *Estados Financieros Básicos*. Editorial ISEF Empresa Lider.
- Romina, M. (31 de Mayo de 2022). *NUBOX*. Obtenido de <https://blog.nubox.com/empresas/indicadores-de-liquidez-de-una-empresa>
- Rus Arias, E. (04 de Abril de 2020). *Economía Empresarial*. Obtenido de <https://n9.cl/pdje0>
- Superintendencia de Compañías. (2018). *Indicadores*. 5.
- Terreros, T. (2020). Finanzas para el manejo empresarial. *En números* , 15.

11. Anexos

Anexo 1. Registro único de contribuyentes - RUC

		Certificado Registro Único de Contribuyentes	
Razón Social DISTRIBUIDORA PALACIOS SOTO Y CIA APROMED		Número RUC 1190081105001	
Representante legal • PALACIOS SOTO VICTOR HUGO			
Estado ACTIVO	Régimen REGIMEN GENERAL		
Fecha de registro 30/01/1996	Fecha de actualización 29/12/2021	Inicio de actividades 12/12/1995	
Fecha de constitución 12/12/1995	Reinicio de actividades No registra	Cese de actividades No registra	
Jurisdicción ZONA 7 / LOJA / LOJA		Obligado a llevar contabilidad SI	
Tipo SOCIEDADES	Agente de retención SI	Contribuyente especial SI	
Domicilio tributario Ubicación geográfica Provincia: LOJA Cantón: LOJA Parroquia: SUCRE Dirección Calle: AV EUGENIO ESPEJO Número: 200-31 Intersección: ADOLFO VALAREZO Referencia: A DOSCIENTOS METROS DEL HOSPITAL CLINICA MEDILAB			
Medios de contacto Email: ritaapromed@hotmail.com Celular: 0997545099 Teléfono trabajo: 072713158 Teléfono domicilio: 072581216			
Actividades económicas • G47720101 - VENTA AL POR MENOR DE PRODUCTOS FARMACÉUTICOS EN ESTABLECIMIENTOS ESPECIALIZADOS. • G46492201 - VENTA AL POR MAYOR DE PRODUCTOS FARMACÉUTICOS.			
Establecimientos			
Abiertos 7	Cerrados 0		
Obligaciones tributarias • 2011 - DECLARACION DE IVA • 1031 - DECLARACIÓN DE RETENCIONES EN LA FUENTE • 1021 - DECLARACIÓN DE IMPUESTO A LA RENTA SOCIEDADES • ANEXO TRANSACCIONAL SIMPLIFICADO			

Razón Social**DISTRIBUIDORA PALACIOS SOTO Y CIA
APROMED****Número RUC****1190081105001**

• 4150 CONTRIBUCION UNICA Y TEMPORAL PARA SOCIEDADES CON INGRESOS MAYORES O IGUALES A USD 1 MILLON

i Las obligaciones tributarias reflejadas en este documento están sujetas a cambios. Revise periódicamente sus obligaciones tributarias en www.sri.gob.ec.

Números del RUC anteriores

No registra



Código de verificación:

CATRCR2022000670557

Fecha y hora de emisión:

14 de marzo de 2022 09:18

Dirección IP:

10.1.2.146

Validez del certificado: El presente certificado es válido de conformidad a lo establecido en la Resolución No. NAC-DGERCGC15-0000217, publicada en el Tercer Suplemento del Registro Oficial 462 del 19 de marzo de 2015, por lo que no requiere sello ni firma por parte de la Administración Tributaria, mismo que lo puede verificar en la página transaccional SRI en línea y/o en la aplicación SRI Móvil.

Anexo 2. Estados financieros legalizados

DISTRIBUIDORA PALACIOS SOTO Y CIA APROMED
BALANCE GENERAL
 DEL 01/01/2020 AL 31/12/2020

1	ACTIVO		8.144.707,84
1.01	ACTIVO CORRIENTE		8.078.705,71
1.01.01	EFFECTIVO Y EQUIVALENTE DE EFFECTIVO		192.016,97
1.01.01.01	EFFECTIVO		852,00
1.01.01.01.002	CAJA CHICA	500,00	
1.01.01.01.004	CAJA CHICA FARMACIA STA. MARIANITA	150,00	
1.01.01.01.005	FONDO ROTATIVO FARMACIAS	202,00	
1.01.01.02	BANCOS CTA. CTE.		191.164,97
1.01.01.02.001	BANCO LOJA 110231390-3	25.008,86	
1.01.01.02.002	BANCO LOJA 1102317151	44.029,13	
1.01.01.02.003	BANECUADOR	22.709,87	
1.01.01.02.004	BANCO DEL AUSTRO 0011625681	25.427,94	
1.01.01.02.005	BANCO DEL PICHINCHA 2100122934	68.842,99	
1.01.01.02.006	BANCO DE MACHALA 1250152333	2.747,50	
1.01.01.02.007	BANCO DEL PACIFICO	2.398,68	
1.01.02	CUENTAS POR COBRAR		3.073.598,24
1.01.02.02	DOCUMENTOS Y CUENTAS POR COBRAR CLIENTES RELACIONADOS		717.342,71
1.01.02.02.001	CLIENTE -FAMLOJA	301.026,16	
1.01.02.02.003	CLIENTE- FARMACUX	404.201,13	
1.01.02.02.004	CLIENTE- FARMEX	12.115,42	
1.01.02.03	DOCUMENTOS Y CUENTAS POR COBRAR CLIENTES NO RELACIONADOS		2.137.300,12
1.01.02.03.001	CLIENTES POR COBRAR	2.106.662,40	
1.01.02.03.008	CLIENTES POR COBRAR FARMACIA	275,52	
1.01.02.03.018	CTAS POR COBRAR CH. PROTESTAD 2019	2.152,79	
1.01.02.03.023	CLIENTES POR COBRAR 2018	1.593,36	
1.01.02.03.029	CTAS POR COBRAR CH. PROTESTAD 2020	7.712,86	
1.01.02.03.030	CLIENTES POR COBRAR 2019	16.903,19	
1.01.02.04	(-) PROVISION CUENTAS INCOBRABLES		(13.393,89)
1.01.02.04.001	(-) PROV. CUENTAS INCOBRABLES	(13.393,89)	
1.01.02.06	CUENTAS POR COBRAR EMPLEADOS		100,00
1.01.02.06.46	CTAS X COBRAR LEONARDO CAJAS VACIAS	100,00	
1.01.02.07	CUENTAS POR COBRAR VARIAS		232.249,30
1.01.02.07.07	CTAS X COBRAR NOTA DE CREDITO PROVEEDORES	212.967,70	
1.01.02.07.08	OTROS ACTIVOS POR IDENTIFICAR	2.262,85	
1.01.02.07.09	ACTIVOS POR IMPUESTOS DIFERIDOS	16.998,75	
1.01.03	INVENTARIOS		4.572.380,76
1.01.03.01	INVENTARIO DE PRODUCTO TERMINADO Y MERCADERIA EN ALMACEN		4.572.380,76
1.01.03.01.001	INVENTARIO DE MEDICINA APROMED	4.468.573,82	
1.01.03.01.002	INVENTARIO DE MEDICINA SANTA MARIANITA	103.806,94	
1.01.04	ACTIVOS IMPUESTOS CORRIENTES		240.709,74
1.01.04.01	CREDITO TRIBUTARIO A FAVOR DE LA EMPRESA (IVA) NETO IVA RECAUDADO		24.218,85
1.01.04.01.002	CREDITO TRIBUTARIO IVA	16.902,08	
1.01.04.01.03	CREDITO TRIBUTARIO RETENCIONES IVA	7.316,77	
1.01.04.02	CREDITO TRIBUTARIO A FAVOR DE LA EMPRESA (IR)		115.599,90
1.01.04.02.001	RETENCIONES ANTICIPADAS	115.599,90	

1.01.04.03	ANTICIPO IMPUESTO A LA RENTA		100.890,99	
1.01.04.03.001	ANTICIPO IMPUESTO A LA RENTA	100.890,99		
1.02	ACTIVO NO CORRIENTE		64.001,82	
1.02.01	PROPIEDAD PLANTA Y EQUIPO E INTANGIBLE		64.001,82	
1.02.01.02	MUEBLES Y ENSERES		47.605,38	
1.02.01.02.001	MUEBLES DE OFICINA	40.273,13		
1.02.01.02.002	EQUIPO DE OFICINA	7.332,25		
1.02.01.04	EQUIPO DE COMPUTACION Y SOFTWARE		25.200,99	
1.02.01.04.001	EQUIPO DE COMPUTACION	24.165,27		
1.02.01.04.004	EQUIPO COMPUTACION FARMACIA	1.035,72		
1.02.01.05	VEHICULOS		44.113,54	
1.02.01.05.001	VEHICULOS	42.713,54		
1.02.01.05.002	DONACION MOTOS	1.400,00		
1.02.01.07	DEPRECIACION ACUMULADA ACTIVOS FIJOS		(52.918,09)	
1.02.01.07.02	(-) DEP.ACUM.MAQUINARIA Y EQUIPO	(2.878,52)		
1.02.01.07.03	(-) DEP.ACUM.EQ.COMPUTACION Y SOFTWARE	(10.978,15)		
1.02.01.07.03.01	(-) DEP.ACUM.EQ.COMPUTACION FARMACIA	(228,96)		
1.02.01.07.03.02	(-) DEP.ACUM. MUEBLES Y ENSERS FARMACIAS	(15.576,75)		
1.02.01.07.04	(-) DEP.ACUM.VEHICULO	(23.255,71)		
1.03	ACTIVO DIFERIDO		2.000,31	
1.03.01	ANTICIPOS		2.000,31	
1.03.01.01	ANTICIPOS A TERCEROS		2.000,31	
1.03.01.01.002	SEGUROS PAGADOS POR ANTICIPADO	2.000,31		
2	PASIVOS			3.834.013,81
2.01	PASIVOS CORRIENTES		3.834.013,81	
2.01.01	CUENTAS Y DOCUMENTOS POR PAGAR		2.403.668,25	
2.01.01.01	NACIONALES		2.403.668,25	
2.01.01.01.003	ABAD HERMANOS	17.805,13		
2.01.01.01.005	BASSA	6.817,07		
2.01.01.01.009	BOEHRINGER INGELHEIM	135.989,66		
2.01.01.01.014	CHALVER LABORATORIO	233,63		
2.01.01.01.016	DANIVET	3.510,96		
2.01.01.01.018	BIOGENET S.A.	89.711,28		
2.01.01.01.020	CHEFAR	124,58		
2.01.01.01.022	DIFARE S.A.	645.065,78		
2.01.01.01.028	ECUAQUIMICA	13.820,76		
2.01.01.01.031	FARMAYALA	7.672,47		
2.01.01.01.035	GRUNENTHAL	5.601,30		
2.01.01.01.036	GARCOS	10.442,05		
2.01.01.01.043	FARMAENLACE C.LTDA.	12.131,90		
2.01.01.01.044	OPERFEL	1.536,09		
2.01.01.01.047	JAQUIFAR	2.597,07		
2.01.01.01.048	JOSE VERDESOTO	970,28		
2.01.01.01.050	LETERAGO DEL ECUADOR	613.070,22		
2.01.01.01.052	LABOVIDA S.A.	3.058,87		
2.01.01.01.056	NEW YORKER S.A.	5.589,76		
2.01.01.01.057	NEOFARMACO	911,05		
2.01.01.01.062	QUIFATEX S.A.	78.324,94		
2.01.01.01.063	QUIMICA ARISTON	460,05		

2.01.01.01.069	JASPHARM	1.793,10
2.01.01.01.076	VITABEAUTY	171,10
2.01.01.01.078	TECNOQUIMICAS DE ECUADOR S.A	2.394,31
2.01.01.01.087	PROVENCO C. LTDA.	22,97
2.01.01.01.088	INDUSTRIAS REUNIDAS CIA.LTDA.	440,20
2.01.01.01.090	GENETIKAFARMA S.A.	29.616,41
2.01.01.01.091	ROCNAF S.A.	22.777,57
2.01.01.01.096	JAMES BROWN PHARMA C.A.	29.197,32
2.01.01.01.097	HOSPIMEDIKKA CIA. LTDAD	3.433,84
2.01.01.01.105	VITAFARMA ECUADOR CIA LTDA	2.620,70
2.01.01.01.109	LABORATORIOS H. G. C.A	3.708,76
2.01.01.01.112	PRODEFARM	1.807,80
2.01.01.01.118	CARVAGU	20.124,62
2.01.01.01.124	SUMELAB	96.764,79
2.01.01.01.129	LABORATORIOS G.M	18.195,90
2.01.01.01.131	VITALIS S.A	247,79
2.01.01.01.137	DISTRIBUIDORA CADENA ESPINOSA	17.514,37
2.01.01.01.146	QUIMIFARM	2.064,25
2.01.01.01.150	FARMALIGHT	3.710,73
2.01.01.01.152	ALEXA PHARMA S.A	5.594,55
2.01.01.01.154	PRODUDERM S.A	1.006,65
2.01.01.01.156	LAMOSAN	518,45
2.01.01.01.161	EUROSTAGA	46.046,24
2.01.01.01.165	IMPORTADORA BOHORQUEZ	2.434,74
2.01.01.01.166	LIQUICAPS	5.670,99
2.01.01.01.178	PHITOCHEMIE	20.566,30
2.01.01.01.181	CORPORACION MAGMA	19.829,69
2.01.01.01.199	IMPORTADORA AMOROSO	685,61
2.01.01.01.208	FARMANACION	1,89
2.01.01.01.210	LABOFOCUS CIA.LTDA.	7.917,56
2.01.01.01.212	MONTALVAN CAMPOVERDE CARLOS	7.973,02
2.01.01.01.217	GEDEON RICHTER ECUADOR S.A.	15.976,38
2.01.01.01.221	LABORATORIOS LIFARLIT S.A.	560,91
2.01.01.01.229	AVOREPHARMA S.A.	10.396,10
2.01.01.01.233	FARMTRADING INTERNACIONAL S.A	2.036,79
2.01.01.01.234	ADNFARMA C.L.	768,61
2.01.01.01.235	SERES LABORATORIO FARMACEUTICO S.A.	5.760,38
2.01.01.01.240	BOTICAS UNIDAS DEL ECUADOR C.A.	4.832,21
2.01.01.01.243	CORDOVA LOPEZ AMADO RAMIRO	601,44
2.01.01.01.247	SERDISAN	5.862,51
2.01.01.01.252	DYCOMFAR S.A	12.275,43
2.01.01.01.253	PESANTES CASTRO ENRIQUE RAUL	4.018,86
2.01.01.01.256	LABORATORIOS BIOINDUSTRIA S.A.	813,36
2.01.01.01.257	LABORATORIO GENESIS. LABGENESIS C.L	3.958,72
2.01.01.01.258	ABAD VALLEJO SILVIO ANGEL	169,70
2.01.01.01.261	LABORATORIOS LIFE C.A.	62.774,59
2.01.01.01.264	GENERICOS AMERICANOS GENAMERICA S.A.	3.261,02
2.01.01.01.265	JARA AREVALO GLADYS CARMITA	1.533,20
2.01.01.01.269	MAUJARQUI CIA.LTDA.	3.293,85

2.01.01.01.270	BIOPRONEC CIA.LTDA	1.374,60	
2.01.01.01.271	FARMASAA C.A.	2.918,81	
2.01.01.01.277	LEARNER-PHARMA S.A.	436,64	
2.01.01.01.280	DIPAS	5.768,86	
2.01.01.01.282	FARMACEUTICA S & A- RAMON CESAR	113,95	
2.01.01.01.284	TEKROF LABS CIA.LTDA.	1.738,04	
2.01.01.01.285	LABSAD IMPORTADORA Y FORMULADORA CIA.LTDA.	8.973,32	
2.01.01.01.287	HELSINN PHARM	198.090,66	
2.01.01.01.293	LABEUPHARMA S.A	1.555,73	
2.01.01.01.294	ORMAZA LARRIVA PAOLA (ASIELPHARMA)	3.640,16	
2.01.01.01.296	COSMEDERM CIA. LTDA.	289,30	
2.01.01.01.300	CISNEROS COELLO MARIA VICTORIA	540,37	
2.01.01.01.301	ORTEGA RAMIREZ IVANNA NATALIE	2.056,82	
2.01.01.01.302	RIBADENEIRA PEREZ ZULMA IVONNE/RENASER	3.347,37	
2.01.01.01.303	DEFAN LABORATORIOS	1.455,66	
2.01.01.01.304	GRANDA BUSTAMANTE OSCAR (FARMACIA MEDICA)	2.176,76	
2.01.04	OTRAS OBLIGACIONES		1.430.345,56
2.01.04.01	CON LA ADMINISTRACION TRIBUTARIA		41.989,76
2.01.04.01.001	1% RETENCIONES	19,44	
2.01.04.01.003	1.75% RETENCIONES	23.995,01	
2.01.04.01.004	2.75% RETENCIONES SERVICIOS	57,87	
2.01.04.01.05	8% RETENCIONES	1.495,31	
2.01.04.01.06	10% RETENCIONES SERV. PROFESIONALES	103,00	
2.01.04.01.08	30% RETENCIONES DE IVA (BIENES)	924,59	
2.01.04.01.09	70% RETENCIONES IVA (SERVICIOS)	721,47	
2.01.04.01.10	100% RETENCIONES IVA	2.301,65	
2.01.04.01.13	IMPT. A LA RENTA POR PAGAR PALCIOS JORGE	5.521,08	
2.01.04.01.17	IMP A LA RENTA POR PAGAR PALACIOS VICTOR	4.379,04	
2.01.04.01.22	IMPTO A LA RENTA POR PAGAR UCHUARY LEONARDO	41,88	
2.01.04.01.26	IMPTO A LA RENTA POR PAGAR SANTIAGO UCHUARY	385,76	
2.01.04.01.27	IMPTO A LA RENTA POR PAGAR JOHN MENDIETA	1,57	
2.01.04.01.33	10% DE IVA COMPRAS CONTRIB. ESPECIAL	1.325,59	
2.01.04.01.34	20% DE IVA SERVICIOS CONTRIB. ESPECIAL	13,71	
2.01.04.01.47	1.75% RETENCIONES REGIMEN MICROEMPRESAS	507,08	
2.01.04.01.48	IMPUESTO A LA RENTA CEDILLO IVAN	147,01	
2.01.04.01.49	IMPUESTO A LA RENTA SARATE ANGEL	24,64	
2.01.04.01.50	IMPTO A LA RENTA VILLAVICENCIO LUCY	24,06	
2.01.04.03	CON EN EL IESS		11.368,59
2.01.04.03.001	IESS POR PAGAR	8.898,04	
2.01.04.03.002	PRESTAMOS QUIROGRAFARIOS IESS	1.570,28	
2.01.04.03.003	PRESTAMOS HIPOTECARIOS IESS	900,27	
2.01.04.04	POR BENEFICIOS DE LEY A EMPLEADOS		34.056,11
2.01.04.04.001	PROV. DECIMO TERCERO POR PAGAR	2.908,97	
2.01.04.04.001.01	PROV. DECIMO TERCERO POR PAGAR FARMACIA	94,17	
2.01.04.04.002	PROV. DECIMO CUARTO POR PAGAR	6.218,47	
2.01.04.04.002.01	PROV. DECIMO CUARTO POR PAGAR FARMACIA	333,32	
2.01.04.04.004	FONDOS DE RESERVA POR PAGAR	859,66	
2.01.04.04.005	SUELDOS POR PAGAR	23.641,52	
2.01.04.07	CUENTAS POR PAGAR		296.511,88

2.01.04.07.001	CUENTAS POR PAGAR VARIAS	1.665,91	
2.01.04.07.005	CUENTAS POR PAGAR NOTAS CREDITO EN VENTAS	69.550,00	
2.01.04.07.007	CUENTAS POR REGISTRAR CLIENTES (no identificado)	168.622,14	
2.01.04.07.011	OTROS PASIVOS POR IDENTIFICAR	56.673,63	
2.01.04.09	CUENTAS POR PAGAR A LOS SOCIOS		808.850,82
2.01.04.09.01	CUENTAS POR PAGAR PALACIOS TORRES CESAR	442.191,98	
2.01.04.09.02	CUENTAS POR PAGAR PALACIOS GEOVANI	123.070,71	
2.01.04.09.04	CUENTAS POR PAGAR PALACIOS SOTO CESAR	70.195,34	
2.01.04.09.05	CUENTAS POR PAGAR PALACIOS JORGE	72.517,23	
2.01.04.09.06	CUENTAS POR PAGAR PALACIOS VICTOR HUGO	31.177,21	
2.01.04.09.07	CUENTAS POR PAGAR PALACIOS RODRIN	39.129,40	
2.01.04.09.08	CUENTAS POR PAGAR PALACIOS MARIA ANGEL	30.568,95	
2.01.04.10	PROVISION JUBILACION PATRONAL		237.568,60
2.01.04.10.01	PROVISION ACUMULADA JUBILACION PATRONAL	173.514,37	
2.01.04.10.02	BONIFICACION POR DESAHUCIO	64.054,23	
3	PATRIMONIO NETO		4.310.694,03
3.01	CAPITAL		912.896,00
3.01.01	CAPITAL SUSCRITO ASIGNADO		912.896,00
3.01.01.01	SOCIOS		912.896,00
3.01.01.01.001	CAPITAL SR.CESAR PALACIOS TORR	499.164,00	
3.01.01.01.003	CAPITAL LIC.GEOVANY PALACIOS S	138.943,00	
3.01.01.01.004	CAPITAL DR.CESAR PALACIOS SOTO	79.239,00	
3.01.01.01.005	CAPITAL ING.JORGE PALACIOS SOT	81.795,00	
3.01.01.01.006	CAPITAL DR. VICTOR HUGO PALACIOS	35.147,00	
3.01.01.01.007	CAPITAL DR. RODRIN PALACIOS	44.160,00	
3.01.01.01.008	CAPITAL MARIA ANGEL PALACIOS	34.448,00	
3.03	UTILIDADES DE SOCIOS		1.903.203,78
3.03.03	UTILIDADES ACUMULADAS 2016		422.144,40
3.03.03.01	UTILIDADES ACUM CESAR PALACIOS T.(2016)	267.175,38	
3.03.03.02	UTILIDADES ACUM CESAR PALACIOS S.(2016)	36.642,16	
3.03.03.03	UTILIDADES ACUM YOVANI PALACIOS S.(2016)	64.250,42	
3.03.03.04	UTILIDADES ACUM JORGEI PALACIOS S.(2016)	37.824,17	
3.03.03.05	UTILIDADES ACUM VICTOR H. PALACIOS S.(2016)	16.252,27	
3.03.04	UTILIDADES ACUMULADAS año 2017		524.231,43
3.03.04.01	UTILIDADES ACUM CESAR PALACIOS T.(2017)	286.649,75	
3.03.04.02	UTILIDADES ACUM CESAR PALACIOS SOTO.(2017)	45.503,29	
3.03.04.03	UTILIDADES ACUM RODRIN PALACIOS S.(2017)	25.372,80	
3.03.04.04	UTILIDADES ACUM. YOVANY PALACIOS S.(2017)	79.788,02	
3.03.04.05	UTILIDADES ACUM. JORGE PALACIOS S.(2017)	46.971,14	
3.03.04.06	UTILIDADES ACUM. VICTOR H. PALACIOS S.(2017)	20.182,91	
3.03.04.07	UTILIDADES ACUM. MARIA ANGEL PALACIOS S.(2017)	19.763,52	
3.03.05	UTILIDADES ACUMULADAS año 2018		480.755,00
3.03.05.01	UTILIDADES ACUM CESAR PALACIOS T.(2018)	262.876,84	
3.03.05.02	UTILIDADES ACUM CESAR PALACIOS SOTO.(2018)	41.729,53	
3.03.05.03	UTILIDADES ACUM RODRIN PALACIOS SOTO.(2018)	23.268,54	
3.03.05.04	UTILIDADES ACUM YOVANY PALACIOS SOTO.(2018)	73.170,91	
3.03.05.05	UTILIDADES ACUM JORGE PALACIOS SOTO.(2018)	43.075,65	
3.03.05.06	UTILIDADES ACUM VICTOR PALACIOS SOTO.(2018)	18.509,07	
3.03.05.07	UTILIDADES ACUM MARIA ANGEL PALACIOS SOTO.(2018)	18.124,46	

3.03.06	UTILIDADES ACUMULADAS año 2019		476.072,95
3.03.06.01	UTILIDADES ACUM CESAR PALACIOS T.(2019)	260.316,69	
3.03.06.02	UTILIDADES ACUM CESAR PALACIOS SOTO.(2019)	41.323,13	
3.03.06.03	UTILIDADES ACUM RODRIN PALACIOS SOTO.(2019)	23.041,93	
3.03.06.04	UTILIDADES ACUM YOVANY PALACIOS SOTO.(2019)	72.458,30	
3.03.06.05	UTILIDADES ACUM JORGE PALACIOS SOTO.(2019)	42.656,14	
3.03.06.06	UTILIDADES ACUM VICTOR PALACIOS SOTO.(2019)	18.328,81	
3.03.06.07	UTILIDADES ACUM MARIA ANGEL PALACIOS SOTO.(2019)	17.947,95	
3.04	RESERVAS		339.963,70
3.04.01	RESERVA LEGAL	171.027,73	
3.04.02	RESERVA FACULTAT.	154.978,07	
3.04.03	RESERVA DE CAPITAL	13.957,90	
3.07	RESULTADO DEL EJERCICIO		1.176.375,06
3.07.01	GANANCIA NETA DEL PERIODO		1.176.375,06
3.07.01.01	RESULTADO DEL EJERCICIO ACTUAL	1.176.375,06	
3.08	OTROS RESULTADOS INTEGRALES		(21.744,51)
3.08.02	RESULTADOS DE JUBILACION	(38.743,26)	
3.08.04	OTROS INGRESOS O GASTO IMPUESTOS DIFERIDOS	16.998,75	
	PASIVO + PATRIMONIO		8.144.707,84



VICTOR HUGO PALACIOS
GERENTE



RITA CAMPOVERDE
CONTADORA

DISTRIBUIDORA PALACIOS SOTO Y CIA APROMED
BALANCE GENERAL
DEL 01/01/2021 AL 31/12/2021

1	ACTIVO		9.073.854,40
1.01	ACTIVO CORRIENTE		8.980.496,35
1.01.01	EFFECTIVO Y EQUIVALENTE DE EFFECTIVO		329.138,98
1.01.01.01	EFFECTIVO		3.964,00
1.01.01.01.002	CAJA CHICA	500,00	
1.01.01.01.004	CAJA CHICA FARMACIA STA. MARIANITA	150,00	
1.01.01.01.005	FONDO ROTATIVO FARMACIAS	3.214,00	
1.01.01.01.007	CAJA CHICA EDWIN NARVAEZ	100,00	
1.01.01.02	BANCOS CTA. CTE.		325.174,98
1.01.01.02.001	BANCO LOJA 110231390-3	63.002,84	
1.01.01.02.002	BANCO LOJA 1102317151	60.958,96	
1.01.01.02.003	BANECUADOR	28.020,44	
1.01.01.02.004	BANCO DEL AUSTRO 0011625681	49.581,48	
1.01.01.02.005	BANCO DEL PICHINCHA 2100122934	74.903,57	
1.01.01.02.006	BANCO DE MACHALA 1250152333	647,12	
1.01.01.02.007	BANCO DEL PACIFICO	3.556,26	
1.01.01.02.009	COOP. CACPE LOJA	1.406,61	
1.01.01.02.010	BANCOS POR TRANSFERIR	43.097,70	
1.01.02	CUENTAS POR COBRAR		2.743.931,53
1.01.02.02	DOCUMENTOS Y CUENTAS POR COBRAR CLIENTES RELACIONADOS		406.583,12
1.01.02.02.003	CLIENTE- FARMACUX	318.469,85	
1.01.02.02.004	CLIENTE- FARMEX	4.846,19	
1.01.02.02.008	CTAS POR COBRAR CESAR PALACIOS TORRES (AMERICANA)	83.267,08	
1.01.02.03	DOCUMENTOS Y CUENTAS POR COBRAR CLIENTES NO RELACIONADOS		2.191.309,39
1.01.02.03.001	CLIENTES POR COBRAR	2.151.653,19	
1.01.02.03.008	CLIENTES POR COBRAR FARMACIA	1.036,52	
1.01.02.03.023	CLIENTES POR COBRAR 2016	393,36	
1.01.02.03.030	CLIENTES POR COBRAR 2019	2.982,57	
1.01.02.03.031	CTAS POR COBRAR CH. PROTESTAD 2021	22.434,32	
1.01.02.03.032	CLIENTES POR COBRAR 2020	658,46	
1.01.02.03.033	VALORES POR DEPOSITAR FARMACIAS	9.078,38	
1.01.02.03.036	CTAS POR COBRAR TARJETAS DE CREDITO F. AMERICANA	415,27	
1.01.02.03.037	CUENTAS POR COBRAR CLIENTES FARM- AMERICANA	2.657,32	
1.01.02.04	(-) PROVISION CUENTAS INCOBRABLES		(34.947,36)
1.01.02.04.001	(-) PROV. CUENTAS INCOBRABLES	(34.947,36)	
1.01.02.06	CUENTAS POR COBRAR EMPLEADOS		32.960,82
1.01.02.06.100	CTAS POR COBRAR LEON DIANA	3,62	
1.01.02.06.101	CTAS POR COBRAR PULLAGUARI ANA	29,22	
1.01.02.06.102	CTAS POR COBRAR UCHUARI OLGA	2,09	
1.01.02.06.106	CTAS POR COBRAR SOTOMAYOR SINCHE YAQUELINE	982,93	
1.01.02.06.107	CTAS POR COBRAR SAMANIEGO ANDREA	2.525,96	
1.01.02.06.108	CTAS POR COBRAR NARRO JOSE	3.953,76	
1.01.02.06.109	CTAS POR COBRAR PIEDRA MAGALY	30,93	

1.01.02.06.110	CTAS POR COBRAR FLORES MARIA	2.800,28	
1.01.02.06.111	CTAS POR COBRAR PALACIOS SOTO VICTOR HUGO	10,00	
1.01.02.06.113	CTAS POR COBRAR NARVAEZ EDWIN	305,37	
1.01.02.06.114	CTAS POR COBRAR TORRES JHONATHAN	113,00	
1.01.02.06.26	CUENTAS X COBR. CALLE ARTURO	1.357,82	
1.01.02.06.43	CTAS X COBRAR ARMIJOS DORIS	5.119,92	
1.01.02.06.46	CTAS X COBRAR LEONARDO CAJAS VACIAS	100,00	
1.01.02.06.51	CTAS X COBRAR NARVAEZ IVAN	113,00	
1.01.02.06.55	CTAS X COBRAR SALCEDO ALEX	225,39	
1.01.02.06.57	CTAS X COBRAR CEDILLO SAUL	337,51	
1.01.02.06.59	CTAS X COBRAR MIGUEL ANGEL RAMIREZ	225,39	
1.01.02.06.65	CTAS POR COBRAR JAYA MARISOL	225,39	
1.01.02.06.68	CTAS POR COBRAR GUALAN BEIMER	225,39	
1.01.02.06.69	CTAS POR COBRAR GUALAN BYRON	1.747,86	
1.01.02.06.71	CTAS POR COBRAR SARATE ANGEL	273,72	
1.01.02.06.72	CTAS POR COBRAR MULLO PAUL	225,40	
1.01.02.06.73	CTAS POR COBRAR VASQUEZ JERSON	225,39	
1.01.02.06.77	CTAS POR COBRAR ARMIJOS ANTONIO	225,39	
1.01.02.06.78	CTAS POR COBRAR OROZCO CESAR	225,39	
1.01.02.06.79	CTAS POR COBRAR SIGUENZA SEBASTIAN	225,39	
1.01.02.06.80	CTAS POR COBRAR PINDA PEDRO	113,00	
1.01.02.06.81	CTAS POR COBRAR RAMON GUILLERMO	225,39	
1.01.02.06.82	CTAS POR COBRAR VERA VALLE JHON	225,39	
1.01.02.06.83	CTAS POR COBRAR VILLAVICENCIO CATALINA	225,39	
1.01.02.06.84	CTAS POR COBRAR VERA SOTO ROLANDO	225,39	
1.01.02.06.85	CTAS POR COBRAR CALDERON DANIELA	5.119,93	
1.01.02.06.86	CTAS POR COBRAR GUAMAN SANTIAGO	225,39	
1.01.02.06.87	CTAS POR COBRAR MASACHE VELEZ DAVID	225,39	
1.01.02.06.88	CTAS POR COBRAR ESCUDERO ETHAM	225,39	
1.01.02.06.90	CTAS POR COBRAR PIEDRA JEFFERSON	225,39	
1.01.02.06.91	CTAS POR COBRAR ROSALES ROBERTO	225,39	
1.01.02.06.92	CTAS POR COBRAR LIS ALEJANDRA	365,68	
1.01.02.06.93	CTAS POR COBRAR TORO FRANCISCO	1.778,54	
1.01.02.06.95	CTAS POR COBRAR ARMIJOS ROSA	1.159,38	
1.01.02.06.96	CTAS POR COBRAR GUEVARA VERONICA	530,84	
1.01.02.06.97	CTAS POR COBRAR CABRERA JHONATAN	0,27	
1.01.02.06.98	CTAS POR COBRAR GUALAN CYNTHIA	0,01	
1.01.02.06.99	CTAS POR COBRAR SATAMA KATTY	29,15	
1.01.02.07	CUENTAS POR COBRAR VARIAS		148.025,56
1.01.02.07.07	CTAS X COBRAR NOTA DE CREDITO PROVEEDORES	113.953,39	
1.01.02.07.08	OTROS ACTIVOS POR IDENTIFICAR	2.690,53	
1.01.02.07.09	ACTIVOS POR IMPUESTOS DIFERIDOS	30.581,64	
1.01.02.07.10	GARANTIA ARRIENDO FARM (10 DE AGOSTO)	800,00	
1.01.03	INVENTARIOS		5.720.498,37
1.01.03.01	INVENTARIO DE PRODUCTO TERMINADO Y MERCADERIA EN ALMACEN		5.720.498,37
1.01.03.01.001	INVENTARIO DE MEDICINA APROMED	5.065.885,92	
1.01.03.01.002	INVENTARIO DE MEDICINA SANTA MARIANITA	139.784,42	

1.01.03.01.007	INVENTARIO FARMACIA AMERICANA	120.015,55	
1.01.03.01.008	INVENTARIO FARMACIA LOJA	145.797,52	
1.01.03.01.009	INVENTARIO FARMACIA SAN GERARDO	93.738,68	
1.01.03.01.010	INVENTARIO FARMACIA 10 DE AGOSTO	78.398,77	
1.01.03.01.011	INVENTARIO FARMACIA SU SALUD	76.877,51	
1.01.04	ACTIVOS IMPUESTOS CORRIENTES		186.927,47
1.01.04.01	CREDITO TRIBUTARIO A FAVOR DE LA EMPRESA (IVA) NETO IVA RECAUDADO		29.925,96
1.01.04.01.002	CREDITO TRIBUTARIO IVA	8.208,73	
1.01.04.01.003	CREDITO TRIBUTARIO RETENCIONES IVA	21.717,23	
1.01.04.02	CREDITO TRIBUTARIO A FAVOR DE LA EMPRESA (IR)		157.001,51
1.01.04.02.001	RETENCIONES ANTICIPADAS	154.646,20	
1.01.04.02.004	RETENCIONES ANTICIPADAS FARM AME-2020-2021	1.055,33	
1.01.04.02.006	RETENCIONES ANTICIPADAS FARM AMER(2018-2019)	1.299,98	
1.02	ACTIVO NO CORRIENTE		82.082,71
1.02.01	PROPIEDAD PLANTA Y EQUIPO E INTANGIBLE		82.082,71
1.02.01.02	MUEBLES Y ENSERES		73.796,21
1.02.01.02.001	MUEBLES DE OFICINA	40.023,95	
1.02.01.02.002	EQUIPO DE OFICINA	5.257,08	
1.02.01.02.003	MUEBLES Y ENSERES FARMACIAS	28.515,18	
1.02.01.04	EQUIPO DE COMPUTACION Y SOFTWARE		61.967,06
1.02.01.04.001	EQUIPO DE COMPUTACION	29.697,33	
1.02.01.04.002	SOFTWARE	1.735,71	
1.02.01.04.004	EQUIPO COMPUTACION FARMACIA	30.534,02	
1.02.01.05	VEHICULOS		43.413,54
1.02.01.05.001	VEHICULOS	42.713,54	
1.02.01.05.002	DONACION MOTOS	700,00	
1.02.01.07	DEPRECIACION ACUMULADA ACTIVOS FIJOS		(97.094,10)
1.02.01.07.01	(-) DEP.ACUM. MUEBLES Y ENSERS	(16.821,60)	
1.02.01.07.02	(-) DEP.ACUM.MAQUINARIA Y EQUIPO	(1.269,10)	
1.02.01.07.03	(-) DEP.ACUM.EQ.COMPUTACION Y SOFTWARE	(14.238,78)	
1.02.01.07.03.01	(-) DEP.ACUM.EQ.COMPUTACION FARMACIA	(21.120,79)	
1.02.01.07.03.02	(-) DEP.ACUM. MUEBLES Y ENSERS FARMACIAS	(12.973,77)	
1.02.01.07.04	(-) DEP.ACUM.VEHICULO	(30.670,06)	
1.03	ACTIVO DIFERIDO		11.275,34
1.03.01	ANTICIPOS		11.275,34
1.03.01.01	ANTICIPOS A TERCEROS		11.275,34
1.03.01.01.001	ANTICIPOS VARIOS	4.333,08	
1.03.01.01.002	SEGUROS PAGADOS POR ANTICIPADO	2.751,99	
1.03.01.01.012	ANTICIPO PROVEEDORES (AMERICANA)	4.190,27	
2	PASIVOS		4.242.289,99
2.01	PASIVOS CORRIENTES		4.242.289,99
2.01.01	CUENTAS Y DOCUMENTOS POR PAGAR		2.392.306,98
2.01.01.01	NACIONALES		2.392.306,98
2.01.01.01.003	ABAD HERMANOS	13.749,38	
2.01.01.01.005	BASSA	13.781,42	
2.01.01.01.009	BOEHRINGER INGELHEIM	54.714,37	
2.01.01.01.014	CHALVER LABORATORIO	772,59	

2.01.01.01.016	DANIVET	94,39
2.01.01.01.019	DROCARAS	1.609,31
2.01.01.01.020	CHEFAR	105,19
2.01.01.01.022	DIFARE S.A.	492.435,19
2.01.01.01.028	ECUAQUIMICA	3.482,82
2.01.01.01.031	FARMAYALA	9.694,45
2.01.01.01.036	GARCOS	73.852,43
2.01.01.01.043	FARMAENLACE C.LTDA.	99.133,77
2.01.01.01.044	OPERFEL	275,27
2.01.01.01.047	JAQUIFAR	1.839,47
2.01.01.01.048	JOSE VERDESOTO	5,65
2.01.01.01.050	LETERAGO DEL ECUADOR	539.282,15
2.01.01.01.052	LABOVIDA S.A.	1.597,12
2.01.01.01.054	MODESTO CASAJOANA	4.827,67
2.01.01.01.056	NEW YORKER S.A.	3.966,53
2.01.01.01.057	NEOFARMACO	6.979,31
2.01.01.01.062	QUIFATEX S.A.	107.403,15
2.01.01.01.063	QUIMICA ARISTON	2.404,89
2.01.01.01.069	JASPHARM	7.606,02
2.01.01.01.070	NATURPHARMA	3.537,00
2.01.01.01.078	TECNOQUIMICAS DE ECUADOR S.A	838,28
2.01.01.01.087	PROVENCO C. LTDA.	3.797,17
2.01.01.01.088	INDUSTRIAS REUNIDAS CIA.LTDA.	5.547,44
2.01.01.01.090	GENETIKAFARMA S.A.	29.616,41
2.01.01.01.091	ROCNARF S.A.	39.622,65
2.01.01.01.095	JARA AREVALO FLORENCIO	5.825,64
2.01.01.01.096	JAMES BROWN PHARMA C.A.	64.375,47
2.01.01.01.097	HOSPIMEDIKKA CIA. LTDAD	1.254,16
2.01.01.01.104	LABORATORIO FARMACEUTICO WEIR	988,92
2.01.01.01.105	VITAFARMA ECUADOR CIA LTDA	2.620,70
2.01.01.01.109	LABORATORIOS H. G. C.A	5.422,62
2.01.01.01.112	PRODEFARM	1.334,40
2.01.01.01.118	CARVAGU	27.241,70
2.01.01.01.124	SUMELAB	229.645,53
2.01.01.01.131	VITALIS S.A	247,79
2.01.01.01.137	DISTRIBUIDORA CADENA ESPINOSA	18.838,58
2.01.01.01.152	ALEXA PHARMA S.A	3.598,31
2.01.01.01.154	PRODUDERM S.A	7.048,71
2.01.01.01.156	LAMOSAN	84.082,09
2.01.01.01.161	EUROSTAGA	8.848,48
2.01.01.01.165	IMPORTADORA BOHORQUEZ	899,66
2.01.01.01.168	PRODIMEDA CIA.LTDA.	2.541,96
2.01.01.01.178	PHITOCHEMIE	6.460,14
2.01.01.01.181	CORPORACION MAGMA	26.080,38
2.01.01.01.187	INSTITUTO FARMACO BIOLOGICO	329,00
2.01.01.01.191	PORTUGAL	27.277,11
2.01.01.01.210	LABOFOCUS CIA.LTDA.	2.962,24

2.01.01.01.212	MONTALVAN CAMPOVERDE CARLOS	3.482,39
2.01.01.01.217	GEDEON RICHTER ECUADOR S.A.	13.988,11
2.01.01.01.221	LABORATORIOS LIFARLIT S.A.	560,91
2.01.01.01.229	AVOREPHARMA S.A.	19.315,98
2.01.01.01.233	FARMTRADING INTERNACIONAL S.A	1.857,90
2.01.01.01.234	ADNFARMA C.L.	768,61
2.01.01.01.235	SERES LABORATORIO FARMACEUTICO S.A.	3.355,59
2.01.01.01.240	BOTICAS UNIDAS DEL ECUADOR C.A.	11.388,94
2.01.01.01.243	CORDOVA LOPEZ AMADO RAMIRO	601,44
2.01.01.01.247	SERDISAN	5.310,36
2.01.01.01.252	DYCOMFAR S.A	17.217,21
2.01.01.01.253	PESANTES CASTRO ENRIQUE RAUL	4.018,86
2.01.01.01.257	LABORATORIO GENESIS. LABGENESIS C.L	7.594,99
2.01.01.01.261	LABORATORIOS LIFE C.A.	26.086,69
2.01.01.01.264	GENERICOS AMERICANOS GENAMERICA S.A.	3.810,14
2.01.01.01.274	COELLO CARRION HERNAN (COREY DISTRIBUCIONES)	1,81
2.01.01.01.277	LEARNER-PHARMA S.A.	442,83
2.01.01.01.280	DIPAS	5.768,87
2.01.01.01.282	FARMACEUTICA S & A- RAMON CESAR	1.943,33
2.01.01.01.284	TEKROF LABS CIA.LTDA.	470,13
2.01.01.01.285	LABSAD IMPORTADORA Y FORMULADORA CIA.LTDA.	2.827,48
2.01.01.01.287	HELSINN PHARM	78.845,46
2.01.01.01.294	ORMAZA LARRIVA PAOLA (ASIELPHARMA)	6.828,37
2.01.01.01.300	CISNEROS, COELLO MARIA VICTORIA	540,37
2.01.01.01.301	ORTEGA RAMIREZ IVANNA NATALIE	2.856,70
2.01.01.01.304	GRANDA BUSTAMANTE OSCAR (FARMACIA MEDICA)	66,47
2.01.01.01.305	FARBIOPHARMA S.A	1.699,72
2.01.01.01.306	ARIAS ORTIZ ROSARIO DE LOS ANGELES	13,50
2.01.01.01.308	PHYTOPHARMA CIA.LTDA.	2.862,66
2.01.01.01.311	GESK PHARMA CIA. LTDA.	1.255,76
2.01.01.01.314	LEBEN FARMA S.A.	1.159,35
2.01.01.01.319	LABORATORIOS ANYUPA	2.797,54
2.01.01.01.320	OXIALFARM CIA.LTDA.	1.835,41
2.01.01.01.321	GOLDEN AYURVEDA S.A.	353,70
2.01.01.01.323	FARMACIAS CUXIBAMBA FARMACUX CIA.LTDA.	11,27
2.01.01.01.324	CTAS POR PAGAR VARIAS FARMACIA AMERICANA	109.873,05
2.01.04	OTRAS OBLIGACIONES	1.849.983,01
2.01.04.01	CON LA ADMINISTRACION TRIBUTARIA	43.337,75
2.01.04.01.001	1% RETENCIONES	35,32
2.01.04.01.002	2% RETENCIONES SERVICIOS	10,82
2.01.04.01.003	1.75% RETENCIONES	21.760,36
2.01.04.01.004	2.75% RETENCIONES SERVICIOS	50,50
2.01.04.01.05	8% RETENCIONES	1.561,53
2.01.04.01.06	10% RETENCIONES SERV. PROFESIONALES	99,00
2.01.04.01.08	30% RETENCIONES DE IVA (BIENES)	806,16
2.01.04.01.09	70% RETENCIONES IVA (SERVICIOS)	
2.01.04.01.10	100% RETENCIONES IVA	2.525,84

2.01.04.01.13	IMPT. A LA RENTA POR PAGAR PACCIOS JORGE	4.896,34	
2.01.04.01.17	IMP A LA RENTA POR PAGAR PALACIOS VICTOR	4.188,69	
2.01.04.01.22	IMPTO A LA RENTA POR PAGAR UCHUARY LEONARDO	101,60	
2.01.04.01.26	IMPTO A LA RENTA POR PAGAR SANTIAGO UCHUARY	505,46	
2.01.04.01.33	10% DE IVA COMPRAS CONTRIB. ESPECIAL	590,25	
2.01.04.01.34	20% DE IVA SERVICIOS CONTRIB. ESPECIAL	63,47	
2.01.04.01.47	1.75% RETENCIONES REGIMEN MICROEMPRESAS	229,92	
2.01.04.01.48	IMPUESTO A LA RENTA CEDILLO IVAN	134,86	
2.01.04.01.50	IMPTO A LA RENTA VILLAVICENCIO LUCY	1.252,29	
2.01.04.01.52	IMPUESTO A LA RENTA ABENDAÑO DORIS	44,76	
2.01.04.01.53	IMPUESTO A LA RENTA POR PAGAR GUALAN BYRON	22,71	
2.01.04.01.58	IMPUESTOS POR LIQUIDAR AMERICANA	3.875,75	
2.01.04.03	CON EN EL IESS		13.872,29
2.01.04.03.001	IESS POR PAGAR	11.561,14	
2.01.04.03.002	PRESTAMOS QUIROGRAFARIOS IESS	1.670,32	
2.01.04.03.003	PRESTAMOS HIPOTECARIOS IESS	640,83	
2.01.04.04	POR BENEFICIOS DE LEY A EMPLEADOS		45.332,74
2.01.04.04.001	PROV. DECIMO TERCERO POR PAGAR	3.144,84	
2.01.04.04.001.01	PROV. DECIMO TERCERO POR PAGAR FARMACIA	208,00	
2.01.04.04.002	PROV. DECIMO CUARTO POR PAGAR	7.166,66	
2.01.04.04.002.01	PROV. DECIMO CUARTO POR PAGAR FARMACIA	416,65	
2.01.04.04.004	FONDOS DE RESERVA POR PAGAR	1.171,65	
2.01.04.04.005	SUELDOS POR PAGAR	31.798,22	
2.01.04.04.008	LIQUIDACION POR PAGAR ANDREA SAMANIEGO	626,72	
2.01.04.04.009	PROVISION BONO RESPONSABILIDAD	800,00	
2.01.04.06	CUENTAS POR PAGAR DIVERSAS RELACIONADAS		345.635,38
2.01.04.06.003	COMPRA FAMLOJA	345.635,38	
2.01.04.07	CUENTAS POR PAGAR		267.999,62
2.01.04.07.001	CUENTAS POR PAGAR VARIAS	1.359,98	
2.01.04.07.002	MULTAS POR PAGAR	378,05	
2.01.04.07.005	CUENTAS POR PAGAR NOTAS CREDITO EN VENTAS	3.324,81	
2.01.04.07.011	OTROS PASIVOS POR IDENTIFICAR	56.552,78	
2.01.04.07.014	DEPOSITOS TRANSITORIOS POR BAJAR DE CLIENTES	202.135,42	
2.01.04.07.015	ANTICIPO CLIENTES (AMERICANA)	76,29	
2.01.04.07.018	BANCOS POR ARREGLAR	4.172,29	
2.01.04.09	CUENTAS POR PAGAR A LOS SOCIOS		808.850,82
2.01.04.09.01	CUENTAS POR PAGAR PALACIOS TORRES CESAR	442.191,98	
2.01.04.09.02	CUENTAS POR PAGAR PALACIOS GEOVANI	123.070,71	
2.01.04.09.04	CUENTAS POR PAGAR PALACIOS SOTO CESAR	70.195,34	
2.01.04.09.05	CUENTAS POR PAGAR PALACIOS JORGE	72.517,23	
2.01.04.09.06	CUENTAS POR PAGAR PALACIOS VICTOR HUGO	31.177,21	
2.01.04.09.07	CUENTAS POR PAGAR PALACIOS RODRIN	39.129,40	
2.01.04.09.08	CUENTAS POR PAGAR PALACIOS MARIA ANGEL	30.568,95	
2.01.04.10	PROVISION JUBILACION PATRONAL		324.687,74
2.01.04.10.01	PROVISION ACUMULADA JUBILACION PATRONAL	231.497,37	
2.01.04.10.02	BONIFICACION POR DESAHUCIO	93.190,37	
2.01.04.12	CUENTAS POR PAGAR A LOS SOCIOS FAMLOJA		266,67

2.01.04.12.01	CUENTAS POR PAGAR FAM LOJA VICTOR HUGO	266,67	
3	PATRIMONIO NETO		4.831.564,41
3.01	CAPITAL		912.896,00
3.01.01	CAPITAL SUSCRITO ASIGNADO		912.896,00
3.01.01.01	SOCIOS		912.896,00
3.01.01.01.001	CAPITAL SR.CESAR PALACIOS TORR	499.164,00	
3.01.01.01.003	CAPITAL LIC.GEOVANY PALACIOS S	138.943,00	
3.01.01.01.004	CAPITAL DR.CESAR PALACIOS SOTO	79.239,00	
3.01.01.01.005	CAPITAL ING.JORGE PALACIOS SOT	81.795,00	
3.01.01.01.006	CAPITAL DR. VICTOR HUGO PALACIOS	35.147,00	
3.01.01.01.007	CAPITAL DR. RODRIN PALACIOS	44.160,00	
3.01.01.01.008	CAPITAL MARIA ANGEL PALACIOS	34.448,00	
3.03	UTILIDADES DE SOCIOS		2.118.045,42
3.03.03	UTILIDADES ACUMULADAS 2016		422.144,40
3.03.03.01	UTILIDADES ACUM CESAR PALACIOS T.(2016)	267.175,38	
3.03.03.02	UTILIDADES ACUM CESAR PALACIOS S (2016)	36.642,16	
3.03.03.03	UTILIDADES ACUM YOVANI PALACIOS S.(2016)	64.250,42	
3.03.03.04	UTILIDADES ACUM JORGEI PALACIOS S.(2016)	37.824,17	
3.03.03.05	UTILIDADES ACUM VICTOR H. PALACIOS S.(2016)	16.252,27	
3.03.04	UTILIDADES ACUMULADAS año 2017		524.231,43
3.03.04.01	UTILIDADES ACUM CESAR PALACIOS T.(2017)	286.649,75	
3.03.04.02	UTILIDADES ACUM CESAR PALACIOS SOTO.(2017)	45.503,29	
3.03.04.03	UTILIDADES ACUM RODRIN PALACIOS S.(2017)	25.372,80	
3.03.04.04	UTILIDADES ACUM. YOVANY PALACIOS S.(2017)	79.788,02	
3.03.04.05	UTILIDADES ACUM. JORGE PALACIOS S.(2017)	46.971,14	
3.03.04.06	UTILIDADES ACUM. VICTOR H. PALACIOS S.(2017)	20.182,91	
3.03.04.07	UTILIDADES ACUM. MARIA ANGEL PALACIOS S.(2017)	19.763,52	
3.03.05	UTILIDADES ACUMULADAS año 2018		480.755,00
3.03.05.01	UTILIDADES ACUM CESAR PALACIOS T.(2018)	262.876,84	
3.03.05.02	UTILIDADES ACUM CESAR PALACIOS SOTO.(2018)	41.729,53	
3.03.05.03	UTILIDADES ACUM RODRIN PALACIOS SOTO.(2018)	23.268,54	
3.03.05.04	UTILIDADES ACUM YOVANY PALACIOS SOTO.(2018)	73.170,91	
3.03.05.05	UTILIDADES ACUM JORGE PALACIOS SOTO.(2018)	43.075,65	
3.03.05.06	UTILIDADES ACUM VICTOR PALACIOS SOTO.(2018)	18.509,07	
3.03.05.07	UTILIDADES ACUM MARIA ANGEL PALACIOS SOTO.(2018)	18.124,46	
3.03.07	UTILIDADES ACUMULADAS año 2020		690.914,59
3.03.07.01	UTILIDADES ACUM CESAR PALACIOS T.(2020)	377.792,09	
3.03.07.02	UTILIDADES ACUM CESAR PALACIOS SOTO.(2020)	59.971,39	
3.03.07.03	UTILIDADES ACUM RODRIN PALACIOS SOTO.(2020)	33.440,27	
3.03.07.04	UTILIDADES ACUM YOVANNI PALACIOS SOTO.(2020)	105.157,20	
3.03.07.05	UTILIDADES ACUM JORGE PALACIOS SOTO.(2020)	61.905,95	
3.03.07.06	UTILIDADES ACUM VICTOR PALACIOS SOTO.(2020)	26.600,21	
3.03.07.07	UTILIDADES ACUM MARIA ANGEL PALACIOS SOTO.(2020)	26.047,48	
3.04	RESERVAS		376.327,61
3.04.01	RESERVA LEGAL	207.391,64	
3.04.02	RESERVA FACULTAT.	154.978,07	
3.04.03	RESERVA DE CAPITAL	13.957,90	

3.07	RESULTADO DEL EJERCICIO	1.432.457,00	
3.07.01	GANANCIA NETA DEL PERIODO	1.432.457,00	
3.07.01.01	RESULTADO DEL EJERCICIO ACTUAL	1.432.457,00	
3.08	OTROS RESULTADOS INTEGRALES	(8.161,62)	
3.08.02	RESULTADOS DE JUBILACION	(38.743,26)	
3.08.04	OTRS INGRESOS O GASTO IMPUESTOS DIFERIDOS	30.581,64	
	PASIVO + PATRIMONIO		9.073.854,40



VICTOR HUGO PALACIOS
GERENTE



RITA CAMPOVERDE
CONTADORA

DISTRIBUIDORA PALACIOS SOTO Y CIA APROMED
ESTADO DE RESULTADOS
DEL 01/01/2020 AL 31/12/2020

4	INGRESOS		16.007.616,10
4.01	INGRESOS DE ACTIVIDADES ORDINARIA		16.007.616,10
4.01.01	VENTA DE BIENES		15.310.475,09
4.01.01.01	VENTA DE PRODUCTOS TERMINADOS		15.310.475,09
4.01.01.01.001	VENTAS 12%	1.515.154,66	
4.01.01.01.002	VENTAS 0%	13.516.786,24	
4.01.01.01.003	VENTAS 0% FARMACIA	231.418,76	
4.01.01.01.004	VENTAS 12% FARMACIA	47.115,43	
4.01.02	INTERESES GANADOS		663,62
4.01.02.01	INTERESES		663,62
4.01.02.01.001	INTERESES FINANCIEROS	663,62	
4.01.03	OTROS INGRESOS DE ACTIVIDADES ORDINARIAS		696.477,39
4.01.03.01	INGRESOS NO OPERACIONALES		696.477,39
4.01.03.01.006	DIFERENCIA DE DECIMALES	37,61	
4.01.03.01.007	OTROS INGRESOS	485.782,66	
4.01.03.01.008	OTROS INGRESOS (PRONTO PAGO)	210.313,50	
4.01.03.01.009	SOBRANTES DE CAJA	343,62	
5	COSTOS Y GASTOS		14.831.241,04
5.01	COSTOS		13.788.003,95
5.01.01	COSTOS PARA LAS VENTAS		13.788.003,95
5.01.01.04	COSTO DE VENTAS		13.788.003,95
5.01.01.04.001	COSTO DE VENTAS APROMED	13.566.729,35	
5.01.01.04.002	COSTO DE VENTAS SANTA MARIANITA	221.274,60	
5.02	GASTOS ADMINISTRATIVOS, VENTAS Y FINANCIEROS		1.043.237,09
5.02.01	GASTOS ADMINISTRATIVOS		451.377,06
5.02.01.01	SUELDOS Y BENEFICIO SOCIALES		286.415,81
5.02.01.01.001	SUELDOS Y JORNALES	127.793,83	
5.02.01.01.004	DECIMO TERCER SUeldo	14.404,95	
5.02.01.01.005	DECIMO CUARTO SUeldo	9.687,42	
5.02.01.01.006	APORTE PATRONAL	20.998,03	
5.02.01.01.007	GASTO FONDOS DE RESERVA	18.909,03	
5.02.01.01.008	GASTO VACACIONES	292,36	
5.02.01.01.009	UNIFORMES	579,50	
5.02.01.01.012	TRANSPORTE EMPLEADOS	10,00	
5.02.01.01.013	ALIMENTACION EMPLEADOS	1.096,51	
5.02.01.01.016	BONIFICACION VOLUNTARIA	23.144,97	
5.02.01.01.017	BONO POR RESPONSABILIDAD	6.128,66	
5.02.01.01.019	HORAS EXTRAS	12.687,51	
5.02.01.01.021	UNIFORMES DE PROTECCION Y SEGURIDAD	391,39	

5.02.01.01.034	SEGURO TIEMPO PARCIAL	231,46	
5.02.01.01.036	BONO POR EFICIENCIA	5.299,19	
5.02.01.01.038	GASTO JUBILACION PATRONAL	44.761,00	
5.02.01.02	DEPRECIACIONES Y APORTACIONES		9.084,87
5.02.01.02.001	DEPRECIACIONES MUEBLES DE OFICINA	3.513,10	
5.02.01.02.002	DEPRECIACIONES EQUIPO DE OFICINA	611,61	
5.02.01.02.003	DEPRECIACIONES EQUIPO DE COMPUTACION	4.960,16	
5.02.01.03	SERVICIO PUBLICOS		5.084,78
5.02.01.03.001	ENERGIA ELECTRICA	3.612,68	
5.02.01.03.003	SERVICIO TELEFONICO	1.417,31	
5.02.01.03.007	SERVICIO MANO DE OBRA EMPRESA ELECTRICA	54,79	
5.02.01.04	SEGUROS Y REASEGUROS		3.758,11
5.02.01.04.002	POLIZA INCENDIO MUEBLES Y ENSERES	3.472,97	
5.02.01.04.004	POLIZA FIDELIDAD PRIVADA	285,14	
5.02.01.05	FLETES Y ARRIENDOS		39.130,44
5.02.01.05.003	ARRIENDO DISTRIBUIDORA	39.130,44	
5.02.01.06	GASTOS MANTENIMIENTO		5.562,02
5.02.01.06.002	MANTENIMIENTO COMPUTADORAS	809,10	
5.02.01.06.003	REPARACION Y MANTENIMIENTO EDIFICIO	1.896,08	
5.02.01.06.004	MANTENIMIENTO DE MUEBLES Y ENSERES	620,00	
5.02.01.06.005	LIMPIEZA Y ARREGLO DE OFICINAS	734,68	
5.02.01.06.007	ACTUALIZACION Y MANTENIMIENTO DEL SISTEMA SAGE	1.502,16	
5.02.01.07	SUMINISTROS		17.483,51
5.02.01.07.001	SUMINISTROS Y MATERIALES	14.363,00	
5.02.01.07.003	MATERIAL IMPRESO	2.280,00	
5.02.01.07.006	UTILES DE ASEO	799,28	
5.02.01.07.007	GASTO COPIAS XEROX	41,23	
5.02.01.09	IMPUESTOS CONTRIBUCIONES Y OTROS		12.237,28
5.02.01.09.002	PATENTE MUNICIPAL	6.560,43	
5.02.01.09.003	PERMISO FUNCIONAMIENTO	288,00	
5.02.01.09.004	IMPUESTO A ACTIVOS TOTALES	5.388,85	
5.02.01.10	OTROS GASTOS		48.920,18
5.02.01.10.003	HONORARIOS PROFESIONALES	4.990,00	
5.02.01.10.005	GASTOS NOTARIOS	75,07	
5.02.01.10.006	GASTOS LEGALES	143,18	
5.02.01.10.007	SERVICIOS PRESTADOS (OCASIONALES)	4.842,78	
5.02.01.10.008	SERVICIOS DE ASESORIA	4.100,00	
5.02.01.10.009	SERVICIOS EN ASESORAMIENTO DE SEGURIDAD	4.500,00	
5.02.01.10.010	SERVICIOS ADMINISTRATIVOS	4,20	
5.02.01.10.013	HONORARIOS MEDICOS	1.620,00	
5.02.01.10.015	GASTOS DE FUMIGACION	170,00	
5.02.01.10.016	SERVICIO INTERNET	4.302,45	
5.02.01.10.017	TELEFONIA MOVIL	469,95	

5.02.01.10.018	GASTO AYUDAS AL PERSONAL	276,79	
5.02.01.10.021	GASTO PROV. CUENTAS INCOBRABLES	21.146,51	
5.02.01.10.023	SERVICIOS VARIOS	579,08	
5.02.01.10.025	SERVICIOS DE SALUD EMPLEADOS	1.700,17	
5.02.01.11	GASTOS FINANCIEROS		1.053,17
5.02.01.11.002	GASTO BANCARIOS	1.053,17	
5.02.01.12	GASTOS NO DEDUCIBLES		22.646,89
5.02.01.12.001	SERVICIO AGUA (GASTO NO DEDUCIBLE)	216,83	
5.02.01.12.002	ENERGIA ELECTRICA (NO DEDUCIBLE)	6,70	
5.02.01.12.003	FLETES (NO DEDUCIBLE)	203,75	
5.02.01.12.006	SERVICIOS VARIOS (GASTO NO DEDUC)	78,78	
5.02.01.12.007	COMBUSTIBLE (NO DEDUCIBLE)	10,91	
5.02.01.12.008	GASTO RETENCIONES (NO DEDUCIBLE)	1,00	
5.02.01.12.010	IMPUESTOS Y CONTRIBUCIONES LEY SOLID (GASTO NO	22.056,92	
5.02.01.12.011	SERVICIO AGUA-GASTO NO DEDU	19,85	
5.02.01.12.012	REPUESTOS (GASTO NO DEDUCIBLE)	6,00	
5.02.01.12.013	SUMINISTROS Y MATERIALES(GASTO NO DEDUCIBLE)	46,15	
5.02.02	GASTOS DE VENTAS		591.860,03
5.02.02.01	SUELDO S Y BENEFICIOS SOCIALES		428.082,04
5.02.02.01.001	SUELDOS Y JORNALES	50.456,47	
5.02.02.01.002	SUELDOS Y JORNALES FARMACIA	9.240,69	
5.02.02.01.003	DECIMO TERCER SUELDO	19.139,65	
5.02.02.01.004	DECIMO CUARTO SUELDO	4.414,63	
5.02.02.01.005	DECIMO TERCER SUELDO FARMACIA	1.021,58	
5.02.02.01.006	DECIMO CUARTO SUELDO FARMACIA	822,85	
5.02.02.01.007	GASTO VACACIONES	35,86	
5.02.02.01.008	GASTO VACACIONES FARMACIA	457,20	
5.02.02.01.011	ALIMENTACION EMPLEADOS	98,56	
5.02.02.01.014	BONIFICACION VOLUNTARIA	1.380,65	
5.02.02.01.016	GASTO FONDOS DE RESERVA	14.261,46	
5.02.02.01.017	GASTO FONDOS DE RESERVA FARMACIA	622,75	
5.02.02.01.018	APORTE PATRONAL	35.496,31	
5.02.02.01.019	APORTE PATRONAL EMPLEADOS FARMACIA	1.549,86	
5.02.02.01.023	BONO POR RESPONSABILIDAD FARMACIA	1.010,25	
5.02.02.01.024	COMISIONES	241.082,73	
5.02.02.01.027	HORAS EXTRAS FARMACIA	2.048,00	
5.02.02.01.032	MOVILIZACION Y TRANSPORTE	3.304,37	
5.02.02.01.044	GASTO BONIFICACION POR DESAHUCIO	24.353,38	
5.02.02.01.047	AGASAJOS PERSONAL APROMED	3.037,17	
5.02.02.01.051	COMISION POR VENTAS	12.666,91	
5.02.02.01.060	SERVICIOS PRESTADOS FARMACIA(OCASIONALES)	590,71	
5.02.02.01.061	HONORARIOS PROFESIONALES FARMACIA	990,00	
5.02.02.02	DEPRECIACIONES Y AMORTIZACION		7.123,99

5.02.02.02.004	DEPRECIACIONES VEHICULO	6.895,03	
5.02.02.02.006	DEPRECIACIONES EQUIPO DE COMPUTACION FARMACIA	228,96	
5.02.02.03	SERVICIOS PUBLICOS		842,15
5.02.02.03.004	SERVICIO TELEFONICO FARMACIA	283,82	
5.02.02.03.005	SERVICIO INTERNET FARMACIA	358,80	
5.02.02.03.006	SERVICIO ENERGIA FARMACIA	199,53	
5.02.02.04	SEGUROS Y REASEGUROS		6.233,48
5.02.02.04.001	POLIZA SE SEGURO DE VEHICULO	4.462,39	
5.02.02.04.004	POLIZA SE SEGURO DE TRANSPORTE DE DINERO	616,75	
5.02.02.04.005	POLIZA ROBO Y ASALTO TRABAJADORES	1.154,34	
5.02.02.05	FLETES Y ARRIENDOS		91.039,08
5.02.02.05.001	FLETES	47.188,27	
5.02.02.05.002	CORRESPONDENCIA	2,01	
5.02.02.05.004	ARRIENDO FARMACIA	13.056,00	
5.02.02.05.006	ARRIENDO LOCALES	30.792,80	
5.02.02.06	GASTOS MANTENIMIENTO		1.981,75
5.02.02.06.001	MANTENIMIENTO VEHICULO	1.981,75	
5.02.02.07	SUMINISTROS		14.450,62
5.02.02.07.002	COMBUSTIBLES-GIRAS	10.654,18	
5.02.02.07.003	REPUESTOS	1.551,85	
5.02.02.07.004	MATERIAL IMPRESO	170,00	
5.02.02.07.005	LUBRICANTES VENDEDORES	759,86	
5.02.02.07.008	SUMINISTOS Y MATERI FARMACIA	599,35	
5.02.02.07.009	NEUMATICOS	630,59	
5.02.02.07.026	UTILES DE ASEO FARMACIA	84,79	
5.02.02.08	PROMOCION Y PUBLICIDAD		3.703,88
5.02.02.08.001	PROMOCION Y PUBLICIDAD	3.703,88	
5.02.02.09	IMPUESTOS CONTRIBUCIONES Y OTROS		22.670,53
5.02.02.09.001	MATRICULA VEHICULAR	610,55	
5.02.02.09.003	PERMISO FUNCIONAMIENTO	40,20	
5.02.02.09.005	PATENTE MUNICIPAL FARMACIA	40,80	
5.02.02.09.007	GASTO 12% IVA	21.799,28	
5.02.02.09.011	PERMISO FUNCIONAMIENTO FARMACIA	57,60	
5.02.02.09.014	IMPTO ACTIVOS TOTALES FARMACIA	2,10	
5.02.02.09.016	PERMISO PSICOTROPICOS DISTRIBUIDORA	120,00	
5.02.02.10	OTROS GASTOS		3,46
5.02.02.10.010	SERVICIOS ADMINISTRATIVOS	3,46	
5.02.02.11	GASTOS VIATICOS		15.729,05
5.02.02.11.001	GASTOS ALIMENTACION HOSPEDAJE VIAJE	39,80	
5.02.02.11.002	GASTO ALIME-HOSP-VIAJE EDGAR VALDIVIESO	946,26	
5.02.02.11.003	GASTO ALIM-HOSP-VIA SANT-UCHUARY	1.895,31	
5.02.02.11.004	GASTO ALIME-HOSP-VIAJE ARTURO CALLE	3.406,00	
5.02.02.11.005	GASTO ALIM- HOSP- VIAJE SAUL CEDILLO	1.313,36	

5.02.02.11.008	GASTO ALIMEN- HOSP- VIAJE LEON-UCHUARY	870,62
5.02.02.11.009	GASTO ALIM- HOSP-VIAJE JHON MENDIETA	549,55
5.02.02.11.010	GASTO ALIMENTACION-VIAJE	56,61
5.02.02.11.011	GAST ALIMENT- HOSP-VIAJE SARATE ANGEL	2.226,29
5.02.02.11.013	GASTO ALIMENT- HOSP-VIAJE RAMIREZ JOSE L.	927,28
5.02.02.11.015	GASTO ALIMEN-HOSP-VIAJE OSCAR OCAMPO	624,60
5.02.02.11.016	GASTO ALIMEN-HOSP-VIAJE LIS LIS ALEJANDRA	139,35
5.02.02.11.017	GASTO ALIMEN-HOSP-VIAJE GUALAN BYRON	2.530,02
5.02.02.11.018	GASTO ALIMEN-HOSP-VIAJE LARCO JOSE LUIS	204,00

RESULTADO DEL EJERCICIO

1.176.375,06



VICTOR HUGO PALACIOS
GERENTE



RITA CAMPOVERDE
CONTADORA



DISTRIBUIDORA PALACIOS SOTO Y CIA APROMED
ESTADO DE RESULTADOS
DEL 01/01/2021 AL 31/12/2021

4	INGRESOS		19.072.759,32
4.01	INGRESOS DE ACTIVIDADES ORDINARIA		19.072.759,32
4.01.01	VENTA DE BIENES		18.125.763,20
4.01.01.01	VENTA DE PRODUCTOS TERMINADOS		18.125.763,20
4.01.01.01.001	VENTAS 12%	2.018.030,81	
4.01.01.01.002	VENTAS 0%	15.804.847,73	
4.01.01.01.003	VENTAS 0% FARMACIA	255.195,76	
4.01.01.01.004	VENTAS 12% FARMACIA	47.688,90	
4.01.02	INTERESES GANADOS		544,80
4.01.02.01	INTERESES		544,80
4.01.02.01.001	INTERESES FINANCIEROS	544,80	
4.01.03	OTROS INGRESOS DE ACTIVIDADES ORDINARIAS		946.451,32
4.01.03.01	INGRESOS NO OPERACIONALES		946.451,32
4.01.03.01.006	DIFERENCIA DE DECIMALES	11,07	
4.01.03.01.007	OTROS INGRESOS	648.027,84	
4.01.03.01.008	OTROS INGRESOS (PRONTO PAGO)	297.244,08	
4.01.03.01.009	SOBRANTES DE CAJA	1.168,33	
5	COSTOS Y GASTOS		17.640.302,32
5.01	COSTOS		16.375.181,34
5.01.01	COSTOS PARA LAS VENTAS		16.375.181,34
5.01.01.04	COSTO DE VENTAS		16.375.181,34
5.01.01.04.001	COSTO DE VENTAS APROMED	16.127.515,52	
5.01.01.04.002	COSTO DE VENTAS SANTA MARIANITA	229.189,02	
5.01.01.04.003	COSTO DE VENTAS AMERICANA	7.206,40	
5.01.01.04.004	COSTO DE VENTAS FARM LOJA	5.282,58	
5.01.01.04.005	COSTO DE VENTAS FARM SAN GERARDO	1.241,68	
5.01.01.04.006	COSTO DE VENTAS FARM SAN SU SALUD	2.075,39	
5.01.01.04.007	COSTO DE VENTAS FARM 10 DE AGOSTO	2.670,75	
5.02	GASTOS ADMINISTRATIVOS, VENTAS Y FINANCIEROS		1.265.120,98
5.02.01	GASTOS ADMINISTRATIVOS		532.812,97
5.02.01.01	SUELDOS Y BENEFICIO SOCIALES		337.003,74
5.02.01.01.001	SUELDOS Y JORNALES	148.808,27	
5.02.01.01.004	DECIMO TERCER SUELDO	14.498,86	
5.02.01.01.005	DECIMO CUARTO SUELDO	11.172,69	
5.02.01.01.006	APORTE PATRONAL	22.597,95	
5.02.01.01.007	GASTO FONDOS DE RESERVA	23.289,77	
5.02.01.01.008	GASTO VACACIONES	108,16	
5.02.01.01.009	UNIFORMES	1.754,80	
5.02.01.01.011	CAPACITACION AL PERSONAL	6.500,00	
5.02.01.01.013	ALIMENTACION EMPLEADOS	328,85	
5.02.01.01.016	BONIFICACION VOLUNTARIA	23.153,13	
5.02.01.01.017	BONO POR RESPONSABILIDAD	4.859,04	
5.02.01.01.019	HORAS EXTRAS	11.730,77	
5.02.01.01.021	UNIFORMES DE PROTECCION Y SEGURIDAD	1.287,60	
5.02.01.01.034	SEGURO TIEMPO PARCIAL	196,06	

5.02.01.01.036	BONO POR EFICIENCIA	3.342,92	
5.02.01.01.038	GASTO JUBILACION PATRONAL	57.983,00	
5.02.01.01.039	BONO 2021	5.391,87	
5.02.01.02	DEPRECIACIONES Y APORTACIONES		9.869,24
5.02.01.02.001	DEPRECIACIONES MUEBLES DE OFICINA	3.635,72	
5.02.01.02.002	DEPRECIACIONES EQUIPO DE OFICINA	473,18	
5.02.01.02.003	DEPRECIACIONES EQUIPO DE COMPUTACION	5.760,34	
5.02.01.03	SERVICIO PUBLICOS		3.952,67
5.02.01.03.001	ENERGIA ELECTRICA	2.459,16	
5.02.01.03.003	SERVICIO TELEFONICO	1.493,51	
5.02.01.04	SEGUROS Y REASEGUROS		4.674,72
5.02.01.04.002	POLIZA INCENDIO MUEBLES Y ENSERES	3.811,80	
5.02.01.04.004	POLIZA FIDELIDAD PRIVADA	436,80	
5.02.01.04.007	POLIZA DE ROBO Y ASALTO A EDIFICIO	426,12	
5.02.01.05	FLETES Y ARRIENDOS		45.652,18
5.02.01.05.003	ARRIENDO DISTRIBUIDORA	45.652,18	
5.02.01.06	GASTOS MANTENIMIENTO		4.979,19
5.02.01.06.002	MANTENIMIENTO COMPUTADORAS	760,00	
5.02.01.06.003	REPARACION Y MANTENIMIENTO EDIFICIO	267,71	
5.02.01.06.004	MANTENIMIENTO DE MUEBLES Y ENSERES	35,71	
5.02.01.06.006	MANTENIMIENTO EXTINTORES	11,61	
5.02.01.06.007	ACTUALIZACION Y MANTENIMIENTO DEL SISTEMA SAGE	3.864,16	
5.02.01.06.008	MANTENIMIENTO DE ALARMA	40,00	
5.02.01.07	SUMINISTROS		14.240,18
5.02.01.07.001	SUMINISTROS Y MATERIALES	12.019,85	
5.02.01.07.003	MATERIAL IMPRESO	1.037,11	
5.02.01.07.006	UTILES DE ASEO	1.183,22	
5.02.01.09	IMPUESTOS CONTRIBUCIONES Y OTROS		14.643,76
5.02.01.09.002	PATENTE MUNICIPAL	7.454,59	
5.02.01.09.003	PERMISO FUNCIONAMIENTO	366,70	
5.02.01.09.004	IMPUESTO A ACTIVOS TOTALES	6.822,49	
5.02.01.10	OTROS GASTOS		49.425,01
5.02.01.10.001	PERDIDA EN VENTA DE ACTIVOS FIJOS	154,80	
5.02.01.10.003	HONORARIOS PROFESIONALES	8.786,43	
5.02.01.10.005	GASTOS NOTARIOS	377,56	
5.02.01.10.006	GASTOS LEGALES	1.479,99	
5.02.01.10.007	SERVICIOS PRESTADOS (OCASIONALES)	1.597,96	
5.02.01.10.008	SERVICIOS DE ASESORIA	3.525,00	
5.02.01.10.009	SERVICIOS EN ASESORAMIENTO DE SEGURIDAD	3.375,00	
5.02.01.10.013	HONORARIOS MEDICOS	1.620,00	
5.02.01.10.014	OTROS GASTOS	35,35	
5.02.01.10.015	GASTOS DE FUMIGACION	240,00	
5.02.01.10.016	SERVICIO INTERNET	4.127,98	
5.02.01.10.017	TELEFONIA MOVIL	590,50	
5.02.01.10.020	FALTANTE DE CAJA	1,26	
5.02.01.10.021	GASTO PROV. CUENTAS INCOBRABLES	21.553,47	
5.02.01.10.023	SERVICIOS VARIOS	1.752,07	
5.02.01.10.024	SERVICIOS PRESTADOS (SEGURIDAD-SALUD)	180,64	
5.02.01.10.026	GASTO FIRMA ELECTRONICA	27,00	

5.02.01.11	GASTOS FINANCIEROS		935,84
5.02.01.11.002	GASTO BANCARIOS	935,84	
5.02.01.12	GASTOS NO DEDUCIBLES		47.436,42
5.02.01.12.001	SERVICIO AGUA (GASTO NO DEDUCIBLE)	563,44	
5.02.01.12.002	ENERGIA ELECTRICA (NO DEDUCIBLE)	1.059,08	
5.02.01.12.003	FLETES (NO DEDUCIBLE)	475,74	
5.02.01.12.005	INTERESES Y MULTAS SRI...IESS (GASTO NO DEDUC)	1.292,48	
5.02.01.12.006	SERVICIOS VARIOS (GASTO NO DEDUC)	277,81	
5.02.01.12.008	GASTO RETENCIONES (NO DEDUCIBLE)	61,69	
5.02.01.12.010	IMPUESTOS Y CONTRIBUCIONES LEY SOLID (GASTO NO DED)	22.056,92	
5.02.01.12.011	SERVICIO AGUA-GASTO NO DEDUC	426,56	
5.02.01.12.013	SUMINISTROS Y MATERIALES(GASTO NO DEDUCIBLE)	8,50	
5.02.01.12.014	OTROS GASTOS RETENCIONES (GASTO NO DEDUCIBLE) FAR AI	21.214,20	
5.02.02	GASTOS DE VENTAS		732.308,01
5.02.02.01	SUELDO S Y BENEFICIOS SOCIALES		558.032,08
5.02.02.01.001	SUELDOS Y JORNALES	69.228,84	
5.02.02.01.002	SUELDOS Y JORNALES FARMACIA	9.609,46	
5.02.02.01.003	DECIMO TERCER SUELDO	28.086,23	
5.02.02.01.004	DECIMO CUARTO SUELDO	5.633,32	
5.02.02.01.005	DECIMO TERCER SUELDO FARMACIA	1.092,91	
5.02.02.01.006	DECIMO CUARTO SUELDO FARMACIA	800,03	
5.02.02.01.007	GASTO VACACIONES	200,73	
5.02.02.01.011	ALIMENTACION EMPLEADOS	424,00	
5.02.02.01.014	BONIFICACION VOLUNTARIA	870,39	
5.02.02.01.016	GASTO FONDOS DE RESERVA	17.820,71	
5.02.02.01.017	GASTO FONDOS DE RESERVA FARMACIA	1.045,18	
5.02.02.01.018	APORTE PATRONAL	47.147,75	
5.02.02.01.019	APORTE PATRONAL EMPLEADOS FARMACIA	1.593,45	
5.02.02.01.021	UNIFORMES FARMACIA	74,00	
5.02.02.01.023	BONO POR RESPONSABILIDAD FARMACIA	1.028,64	
5.02.02.01.024	COMISIONES	315.466,71	
5.02.02.01.027	HORAS EXTRAS FARMACIA	2.476,82	
5.02.02.01.032	MOVILIZACION Y TRANSPORTE	953,24	
5.02.02.01.034	ALIMENTACION EMPLEADOS-FARMACIA	104,28	
5.02.02.01.044	GASTO BONIFICACION POR DESAHUCIO	29.237,24	
5.02.02.01.047	AGASAJOS PERSONAL APROMED	2.799,95	
5.02.02.01.051	COMISION POR VENTAS	21.258,20	
5.02.02.01.061	HONORARIOS PROFESIONALES FARMACIA	1.080,00	
5.02.02.02	DEPRECIACIONES Y AMORTIZACION		7.221,84
5.02.02.02.004	DEPRECIACIONES VEHICULO	6.992,88	
5.02.02.02.006	DEPRECIACIONES EQUIPO DE COMPUTACION FARMACIA	228,96	
5.02.02.03	SERVICIOS PUBLICOS		843,68
5.02.02.03.004	SERVICIO TELEFONICO FARMACIA	320,37	
5.02.02.03.005	SERVICIO INTERNET FARMACIA	328,90	
5.02.02.03.006	SERVICIO ENERGIA FARMACIA	194,41	
5.02.02.04	SEGUROS Y REASEGUROS		7.622,87
5.02.02.04.001	POLIZA SE SEGURO DE VEHICULO	6.104,27	
5.02.02.04.004	POLIZA SE SEGURO DE TRANSPORTE DE DINERO	676,92	
5.02.02.04.005	POLIZA ROBO Y ASALTO TRABAJADORES	841,68	

5.02.02.05	FLETES Y ARRIENDOS		84.137,40
5.02.02.05.001	FLETES	56.012,46	
5.02.02.05.002	CORRESPONDENCIA	13,40	
5.02.02.05.004	ARRIENDO FARMACIA	13.056,00	
5.02.02.05.006	ARRIENDO LOCALES	15.055,54	
5.02.02.06	GASTOS MANTENIMIENTO		609,83
5.02.02.06.001	MANTENIMIENTO VEHICULO	591,97	
5.02.02.06.008	MANTENIMIENTO A FARMACIA	17,86	
5.02.02.07	SUMINISTROS		18.101,48
5.02.02.07.002	COMBUSTIBLES-GIRAS	14.271,58	
5.02.02.07.003	REPUESTOS	403,34	
5.02.02.07.005	LUBRICANTES VENDEDORES	428,46	
5.02.02.07.008	SUMINISTROS Y MATERI FARMACIA	253,71	
5.02.02.07.009	NEUMATICOS	523,21	
5.02.02.07.015	COMBUSTIBLES	2.038,49	
5.02.02.07.026	UTILES DE ASEO FARMACIA	182,69	
5.02.02.08	PROMOCION Y PUBLICIDAD		2.104,79
5.02.02.08.001	PROMOCION Y PUBLICIDAD	1.574,22	
5.02.02.08.002	ALIMENTACION REUNION CON CLIENTES	370,57	
5.02.02.08.003	PUBLICACIONES	160,00	
5.02.02.09	IMPUESTOS CONTRIBUCIONES Y OTROS		28.767,24
5.02.02.09.001	MATRICULA VEHICULAR	545,70	
5.02.02.09.005	PATENTE MUNICIPAL FARMACIA	42,90	
5.02.02.09.007	GASTO 12% IVA	28.157,44	
5.02.02.09.011	PERMISO FUNCIONAMIENTO FARMACIA	21,20	
5.02.02.10	OTROS GASTOS		776,64
5.02.02.10.010	SERVICIOS ADMINISTRATIVOS	6,64	
5.02.02.10.020	ESTUDIOS ACTUARIAL	270,00	
5.02.02.10.023	PRODUCCION PAGINA WEB Y CORREO APROMED	500,00	
5.02.02.11	GASTOS VIATICOS		24.090,16
5.02.02.11.003	GASTO ALIM-HOSP-VIA SANT-UCHUARY	2.067,00	
5.02.02.11.004	GASTO ALIM-HOSP-VIAJE ARTURO CALLE	2.554,00	
5.02.02.11.005	GASTO ALIM- HOSP- VIAJE SAUL CEDILLO	1.012,00	
5.02.02.11.008	GASTO ALIMEN- HOSP- VIAJE LEON-UCHUARY	1.283,34	
5.02.02.11.009	GASTO ALIM- HOSP-VIAJE JHON MENDIETA	888,00	
5.02.02.11.011	GAST ALIMENT- HOSP-VIAJE SARATE ANGEL	2.929,77	
5.02.02.11.013	GASTO ALIMENT- HOSP-VIAJE RAMIREZ JOSE L.	1.216,00	
5.02.02.11.015	GASTO ALIMEN-HOSP-VIAJE OSCAR OCAMPO	711,00	
5.02.02.11.016	GASTO ALIMEN-HOSP-VIAJE LIS LIS ALEJANDRA	536,05	
5.02.02.11.017	GASTO ALIMEN-HOSP-VIAJE GUALAN BYRON	4.946,60	
5.02.02.11.018	GASTO ALIMEN-HOSP-VIAJE LARCO JOSE LUIS	105,25	
5.02.02.11.019	GASTO ALIMEN-HOSP-VIAJE TORO FRANCISCO	416,97	
5.02.02.11.020	GASTO ALIMEN-HOSP-VIAJE VICTOR PALACIOS	298,23	
5.02.02.11.021	GASTO ALIMEN-HOSP-VIAJE GUEVARA VERONICA	1.806,85	
5.02.02.11.022	GASTO ALIMEN-HOSP-VIAJE ARMIJOS ROSA	617,34	
5.02.02.11.023	GASTO ALIMEN-HOSP-VIAJE CAMPOVERDE CRISTOPHER	1.255,00	
5.02.02.11.024	GASTO ALIMEN-HOSP-VIAJE CEVALLOS CESAR	847,27	
5.02.02.11.025	GASTO ALIMEN-HOSP-VIAJE CASTRO DIAZ NATALY	547,49	
5.02.02.11.026	GASTO ALIMEN-HOSP-VIAJE ORELLANA GEOVANNY	52,00	

RESULTADO DEL EJERCICIO

1.432.457,00



VICTOR HUGO PALACIOS
GERENTE



RITA CAMPOVERDE
CONTADORA

DISTRIBUIDORA
APROMED PALACIOS SOTO Y CIA.
RUC: 1190081105001
Av. Eugenio Espejo 206-31 y Adolfo Villaneda

Anexo 3. Entrevista al gerente de la Distribuidora Palacios Soto y Cía. Apromed

Universidad Nacional de Loja

Facultad Jurídica, Social y Administrativa

Carrera de Contabilidad y Auditoría

Entrevista previa a aplicar un análisis financiero a la Distribuidora Palacios Soto y Cía. Apromed periodos 2020-2021

Entrevistado: Dr. Victor Hugo Palacios Soto Cargo: Gerente

1. ¿Cuál es la actividad que realiza la distribuidora?

Venta al por menor y mayor de productos farmacéuticos.

2. ¿El inventario con el que cuenta la distribuidora es el ideal para realizar sus actividades?

Si, por el motivo de que se realiza un considerable número de ventas y porque los productos farmacéuticos son variados.

3. ¿Posee manuales y políticas para el correcto funcionamiento de sus operaciones?

Se cuenta con algunos manuales que se han tratado de aplicar entre ellos, el manual de obra.

4. ¿El personal que posee la empresa es el adecuado?

Si, ya que la empresa es de gran tamaño, por este motivo se cuenta con el personal adecuado y debidamente capacitado.

5. ¿Se conoce realmente los ingresos generados por la venta de mercadería?

Se conoce el valor aproximado, pero no exactamente el monto obtenido

6. ¿Se cuenta con un procedimiento para realizar ventas a crédito?

Nuestro mercado es en gran parte conformado por farmacias de la localidad, por ende no se realiza un análisis a fondo a los clientes para las ventas a crédito ya que los vendedores se encargan de ofrecer nuestros productos a cada una.

7. ¿Se realiza un análisis al momento de elegir a sus proveedores?

Nuestros proveedores no han cambiado desde hace varios años, por este motivo no se han analizado si son la mejor opción del mercado.

8. ¿Se realiza adquisición de mercadería a crédito?

Si, los proveedores nos dan la apertura de cancelar la mercadería adquirida a crédito

9. ¿Se han realizado préstamos bancarios para poder realizar sus actividades?

No, el capital utilizado para el funcionamiento de la distribuidora es netamente aporte de los socios.

10. ¿Se conoce la utilidad que genera la distribuidora al final de cada periodo contable?

Se conoce el valor aproximado, pero no exactamente la utilidad que hemos obtenido al final del año.

Anexo 4. Oficio designación de directora del trabajo de Integración Curricular



UNL

Universidad
Nacional
de Loja

Carrera de Contabilidad y Auditoría
FACULTAD JURIDICA SOCIAL Y ADMINISTRATIVA

Presentada el día de hoy, 28 de octubre del 2022, a las 08:00 minutos. Lo certifica; Secretaria Abogada de la Facultad Jurídica, Social y Administrativa de la Universidad Nacional de Loja.

**ENA REGINA
PELAEZ
SORIA**

Firmado digitalmente
por ENA REGINA
PELAEZ SORIA
Fecha: 2022.10.28
11:34:31 -05'00'

Dra. Ena Regina Peláez Soria Mg. Sc.

SECRETARIA ABOGADA DE LA FACULTAD JURÍDICA SOCIAL Y ADMINISTRATIVA

Loja, 28 de octubre del 2022, a las 10:00 minutos. Atendiendo la petición que antecede, de conformidad a lo establecido en el Art. 228, del Reglamento de Régimen Académico de la UNL vigente; una vez emitido el informe favorable de estructura, coherencia y pertinencia del proyecto por parte de la Ingeniera María Augusta Jaramillo Cevallos Mg. Sc. Se designa a la Ingeniera María Augusta Jaramillo Cevallos Mg. Sc. Docente de la Carrera de Contabilidad y Auditoría de la Facultad Jurídica Social y Administrativa, como **DIRECTORA** del proyecto trabajo de titulación con el tema **ANÁLISIS FINANCIERO A LA DISTRIBUIDORA PALACIOS SOTO Y CÍA. APROMED, DE LA CIUDAD DE LOJA, PERIODO 2020-2021.** De autoría del Sr. Carlos Daniel Villa Cobos. Se le recuerda que conforme lo establecido en el Art. 228 antes mencionado. Usted en su calidad de directora del trabajo de integración curricular o de titulación "será responsable de asesorar y monitorear con pertinencia y rigurosidad científico-técnica la ejecución del proyecto y de revisar oportunamente los informes de avance, los cuales serán devueltos al aspirante con las observaciones, sugerencias y recomendaciones necesarias para asegurar la calidad de la investigación. Cuando sea necesario, visitará y monitoreará el escenario donde se desarrolle el trabajo de integración curricular o de titulación". **NOTIFIQUESE** para que surta efecto legal.



Firmado digitalmente por:
**DUNIA MARITZA
YAGUACHE MAZA**

Dra. Dunia Maritza Yaguache Maza Mg. Sc.
DIRECTORA CARRERA DE CONTABILIDAD Y AUDITORIA

Loja, 28 de octubre del 2022, a las 17:00 horas Notifiqué con el decreto que antecede a la Ingeniera María Augusta Jaramillo Cevallos Mg. Sc para que en unidad de acto den constancia de lo actuado.



Firmado digitalmente por:
**MARIA AUGUSTA
JARAMILLO
CEVALLOS**

Ing. María Augusta Jaramillo Cevallos Mg. Sc
DIRECTORA DEL PROYECTO

**ENA REGINA
PELAEZ
SORIA**

Firmado digitalmente
por ENA REGINA
PELAEZ SORIA
Fecha: 2022.10.28
11:34:41 -05'00'

Dra. Ena Regina Peláez Soria Mg. Sc.
SECRETARIA ABOGADA



Firmado digitalmente por:
**FREDDY PATRICIO
OCHOA RUILOVA**

C.C. Freddy P. Ochoa R.
C.C- Carlos Daniel Villa Cobos

Anexo 5. Oficio a la Distribuidora Palacios Soto y Cía. Apromed



UNL

Universidad
Nacional
de Loja

Carrera de Contabilidad y Auditoría
FACULTAD JURIDICA SOCIAL Y ADMINISTRATIVA

Of. No. 401-GA-CCA-FJSA-UNL
Loja 30 de junio del 2022

Dr. Victor Hugo Palacios Soto,
GERENTE DISTRIBUIDORA PALACIOS SOTO Y CÍA. APROMED
Ciudad. -

De mi consideración:

En mi calidad de Directora de la Carrera de Contabilidad y Auditoría de la Universidad Nacional de Loja, me es grato en saludarlo deseándole, el mejor de los éxitos en sus actividades personales y laborales al frente de tan importante empresa.

Como es de su conocimiento la Universidad Nacional de Loja, es una institución de Educación Superior que tiene como misión la formación académica y profesional de estudiantes, con sólidas bases científicas y técnicas con pertinencia social y valores dentro de su oferta académica se encuentra la Carrera de Contabilidad y Auditoría la cual tiene como finalidad la formación de profesionales en Contabilidad y Auditoría, para contribuir al fortalecimiento de la matriz productiva de la región 7 de Loja.

La Carrera de Contabilidad y Auditoría de la UNL, contempla como requisito indispensable para su graduación y posterior obtención de Título de Pregrado, la realización de un trabajo de Titulación o de Tesis de Grado, previo la aprobación del respectivo Proyecto de Titulación en el penúltimo ciclo, de formación profesional el cual busca determinar e implementar alternativas de solución viables, innovadoras en el campo de la Contabilidad, la Auditoría y las Finanzas.

Por lo expuesto y conocedores de su alto espíritu de colaboración y apoyo con la formación de profesionales idóneos para la sociedad, le solicito a usted muy encarecidamente se permita y facilite la información pertinente al señor: **Carlos Daniel Villa Cobos**, estudiante del Ciclo VII paralelo "C", portador del número de cédula de ciudadanía N.º 1105024036, para que realice su Proyecto de Titulación en el presente periodo académico **Abril – Septiembre del 2022**, así como su Trabajo de Integración Curricular en el próximo periodo académico **Octubre 2022–Marzo 2023** sobre el tema denominado: **ANÁLISIS FINANCIERO A LA DISTRIBUIDORA PALACIOS SOTO Y CÍA. APROMED, DE LA CIUDAD DE LOJA, PERIODO 2020-2021.**



El medio de contacto es por:
**DUNIA MARITZA
YAGUACHE MAZA**

Dra. Dunia Maritza Yaguache Maza Mg. Sc.
DIRECTORA DE LA CARRERA DE CONTABILIDAD Y AUDITORÍA

Anexo 6. Respuesta de la Distribuidora Palacios Soto y Cía. Apromed

Loja, 05 de julio del 2022

Mgtr. Dunia Yaguache Maza
**DIRECTORA DE LA CARRERA DE CONTABILIDAD Y AUDITORÍA DE LA
UNIVERSIDAD NACIONAL DE LOJA.**
Ciudad. -

De mi consideración:

En calidad de **Gerente de la Distribuidora Palacios Soto y Cía. Apromed**, y en contestación a su **Of. N. 401-GA-CCA-FJSA-UNL** con fecha 30 de junio del 2022, me dirijo a usted deseándole éxitos en sus funciones. Con la finalidad de comunicar que se autoriza al Sr. **CARLOS DANIEL VILLA COBOS**, portador de la cédula de ciudadanía N° 1105024036 a realizar su Proyecto y Trabajo de Integración Curricular en la Distribuidora Palacios Soto y Cía. Apromed a la que represento con el tema denominado: **ANÁLISIS FINANCIERO A LA DISTRIBUIDORA PALACIOS SOTO Y CÍA. APROMED, DE LA CIUDAD DE LOJA, PERIODO 2020-2021**, Trabajo de Titulación que le habilitará para la obtención del Título de Licenciado en Contabilidad y Auditoría.

Sin otro particular me suscribo de usted; autorizando al peticionario dar uso del presente para los fines relacionados con su titulación.

Atentamente,



Dr. Victor H. Palacios
MATRICULA 620
Tel: 2572798

Dr. Victor Hugo Palacios Soto
GERENTE DISTRIBUIDORA PALACIOS SOTO Y CÍA. APROMED
CI: 1103141386

Anexo 7. Aprobación del Título de Trabajo de Integración Curricular

Dra. Dunia Maritza Yaguache Maza Mg.Sc.
DIRECTORA DE LA CARRERA DE CONTABILIDAD Y AUDITORÍA

CERTIFICA:

Que revisados los archivos que reposan en Secretaría de la Carrera de Contabilidad y Auditoría, se encuentra que el tema de Tesis: **ANÁLISIS FINANCIERO A LA DISTRIBUIDORA PALACIOS SOTO Y CÍA. APROMED, DE LA CIUDAD DE LOJA, PERIODO 2020-2021.** Presentado por el señor: **Carlos Daniel Villa Cobos** estudiante del Séptimo Ciclo período Académico Abril- septiembre del 2022, de la Carrera de Contabilidad y Auditoría, previo a obtener el Título de **Licenciado** en Contabilidad y Auditoría, **NO SE ENCUENTRA EJECUTADO NI EN EJECUCIÓN** y además se encuentra dentro de las Líneas de Investigación. Se emite a su favor la siguiente certificación. - Loja, 21 junio de 2022, a las 12h00pm.

DUNIA MARITZA YAGUACHE MAZA
Firmado digitalmente por DUNIA MARITZA YAGUACHE MAZA
Fecha: 2022.06.21 11:09:47 -0500

Dra. Dunia Maritza Yaguache Maza Mg.Sc.
DIRECTORA DE LA CARRERA DE CONTABILIDAD Y AUDITORÍA

Conf. Por: Ab. Freddy P. Ochoa
C.c. Archivo

Anexo 8. Certificado de traducción del abstract

Loja, 1 de junio de 2023

Lic.

Juliana Carolina Maza Valladares.

DOCENTE DEL MINISTERIO DE EDUCACIÓN MINEDUC

A petición del interesado:

Certifica:

Que, según lo solicitado por el egresado de la Carrera de Contabilidad y Auditoría de la Universidad Nacional Loja Sr. **Carlos Daniel Villa Cobos**, con cédula de ciudadanía No. **1105024036**, cuyo tema de investigación se denomina **“ANÁLISIS FINANCIERO A LA DISTRIBUIDORA PALACIOS SOTO Y CÍA. APROMED, DE LA CIUDAD DE LOJA, PERIODO 2020-2021”**., el apartado de Resumen se tradujo del idioma español al inglés y que, es una traducción correcta de acuerdo a los documentos originales.

Así lo certifico, en base a la formación de grado en la Enseñanza del Inglés como lengua extranjera, facultando al portador del presente documento hacer el uso legal pertinente

Atentamente



Firmado y certificado digitalmente por:
**JULIANA CAROLINA
MAZA VALLADARES**

Lic. Juliana Carolina Maza Valladares

Ci:1104899933

Docente del Ministerio de Educación MINEDUC

Registros SENESCYT: 1008-2016-1770566