



Universidad  
Nacional  
de Loja

**Universidad Nacional de Loja**  
**Facultad Jurídica, Social y Administrativa**  
**Carrera de Contabilidad y Auditoría**

**Análisis Financiero a los Estados Financieros y Programación de la  
Tesorería de la Empresa Llantera y Servilujos “DENCAR” de la  
ciudad de Loja**

**Trabajo de Integración Curricular, previo a la  
obtención del título de Licenciada en  
Contabilidad y Auditoría.**

**AUTORA:**

María Daniela Aguirre Sarango

**DIRECTOR:**

Ing. Jorge Fernando Calle Iñiguez Mg. Sc

Loja - Ecuador

2023

## **Certificación**

Loja, 19 de abril del 2023

Ing. Jorge Fernando Calle Iñiguez. Mg. Sc

### **DIRECTOR DEL TRABAJO DE INTEGRACIÓN CURRICULAR**

#### **CERTIFICO:**

Que he revisado y orientado todo el proceso de la elaboración del Trabajo de Integración Curricular denominado: **Análisis Financiero a los Estados Financieros y Programación a la Tesorería de la Empresa Llantera y Servilujos “DENCAR” de la ciudad de Loja**, previo a la obtención del título de **Licenciada en Contabilidad y Auditoría, Contador Público Auditor**, de autoría de la estudiante **María Daniela Aguirre Sarango**, con **cédula de identidad** Nro. **1150473906**, una vez que el trabajo cumple con todos los requisitos exigidos por la Universidad Nacional de Loja, para el efecto, autorizo la presentación del mismo para su respectiva sustentación y defensa.

---

Ing. Jorge Fernando Calle Iñiguez Mg. Sc.

**DIRECTOR DEL TRABAJO DE INTEGRACIÓN CURRICULAR**

## **Autoría**

Yo, **María Daniela Aguirre Sarango**, declaro ser la autora del presente Trabajo de Integración Curricular y eximo expresamente a la Universidad Nacional de Loja y a sus representantes jurídicos de posibles reclamos y acciones legales, por el contenido de la misma. Adicionalmente acepto y autorizo a la Universidad Nacional de Loja la publicación de mi Trabajo de Integración Curricular, en el Repositorio Digital Institucional – Biblioteca Virtual.

**Firma:** \_\_\_\_\_

**Cédula de Identidad:** 1150473906

**Fecha:** 19 de abril del 2023

**Correo electrónico:** maria.d.aguirre@unl.edu.ec

**Teléfono o Celular:** 0998527740

**Carta de autorización por parte de la autora para consulta, reproducción parcial o total y/o publicación electrónica de texto completo del trabajo de integración curricular.**

Yo, **María Daniela Aguirre Sarango**, declaro ser la autora del Trabajo de Integración Curricular denominado: **Análisis a los Estados Financieros y Programación a la Tesorería de la Empresa Llantera y Servilujos “Dencar” de la Ciudad de Loja**, como requisito para optar por el título de **Licenciada en Contabilidad y Auditoría, Contador Público Auditor**, autorizo al sistema Bibliotecario de la Universidad Nacional de Loja para que, con fines académicos, muestre la producción intelectual de la Universidad, a través de la visibilidad de su contenido en el Repositorio Institucional.

Los usuarios pueden consultar el contenido de este trabajo en el Repositorio Institucional, en las redes de información del país y del exterior con las cuales tenga convenio la Universidad.

La Universidad Nacional de Loja, no se responsabiliza por el plagio o copia del Trabajo de Integración Curricular que realice un tercero.

Para constancia de esta autorización, en la ciudad de Loja, a los 19 días del mes de abril de dos mil veintitrés.

**Firma:** \_\_\_\_\_

**Autora:** María Daniela Aguirre Sarango

**Cédula:** 1150473906

**Dirección:** Juan José Samaniego Ahorcados.

**Correo electrónico:** maria.d.aguirre@unl.edu.ec

**Teléfono:** 0998527740

#### **DATOS COPLEMENTARIOS:**

**Director:** Ing. Jorge Fernando Calle Iñiguez Mg. Sc

**Tribunal de Grado:**

**Presidente:** Dra. Ignacia de Jesús Luzuriaga Granda, MAE.

**Vocal:** Dra. María Enma Añezco Narváez, PhD.

**Vocal:** Lic. Rosa Esthela Yaguana Salinas, Mg, Sc.

## **Dedicatoria**

Dedico este trabajo principalmente a Dios por darme la fortaleza para superar los obstáculos y adversidades que me ha presentado la vida, y mostrarme que se pueden cumplir las metas y objetivos que anhelo.

A mi Madre, Hermanos, Abuelito y Sobrino Matheito por su apoyo incondicional y darme ánimo y fortaleza en el transcurso de mi carrera universitaria. A mis compañeros por su amistad y por formar parte de esta hermosa etapa de mi vida. A mis amigos por la motivación brindada en momentos de dificultad. A mi enamorado quien estuvo ahí apoyándome y ayudando en todo momento y a todas aquellas personas que me brindaron su apoyo sincero.

*María Daniela Aguirre Sarango*

## **Agradecimiento**

Expreso mi más sincero agradecimiento a la Universidad Nacional de Loja, a la Facultad Jurídica, Social y Administrativa, a la Planta Docente de la Carrera de Contabilidad y Auditoría, quienes con la más impecable responsabilidad y experiencia académica ayudaron a mi formación personal y profesional.

De manera muy especial agradezco al Ing. Jorge Fernando Calle Iñiguez Mg. Sc, Director del Trabajo de Integración Curricular, quien con su emérita sabiduría y experiencia me brindó el conocimiento en pro del desarrollo del trabajo de integración curricular y fue pilar fundamental para la finalización del mismo.

Así mismo agradezco al Sr. Gonzalo Guillermo Guarnizo Valdivieso, por facilitarme la información necesaria que contribuyó al desarrollo y culminación del trabajo de integración curricular o de titulación.

*María Daniela Aguirre Sarango*

## Índice de contenidos

<b>Portada</b> .....	<b>i</b>
<b>Certificación</b> .....	<b>ii</b>
<b>Autoría</b> .....	<b>iii</b>
<b>Carta de autorización</b> .....	<b>iv</b>
<b>Dedicatoria</b> .....	<b>v</b>
<b>Agradecimiento</b> .....	<b>vi</b>
<b>Índice de contenidos</b> .....	<b>vii</b>
Índice de tablas:.....	vii
Índice de figuras:.....	ix
Índice de anexos:.....	ix
<b>1. Título</b> .....	<b>1</b>
<b>2. Resumen</b> .....	<b>2</b>
2.1. Abstract.....	3
<b>3. Introducción</b> .....	<b>4</b>
<b>4. Marco Teórico</b> .....	<b>6</b>
<b>5. Metodología</b> .....	<b>44</b>
<b>6. Resultados</b> .....	<b>46</b>
<b>7. Discusión</b> .....	<b>112</b>
<b>8. Conclusiones</b> .....	<b>113</b>
<b>9. Recomendaciones</b> .....	<b>115</b>
<b>10. Bibliografía</b> .....	<b>116</b>
<b>11. Anexos</b> .....	<b>122</b>

### Índice de tablas:

Tabla 1. Modelo de Estado de Situación Financiero .....	15
Tabla 2. Modelo de Estado de Resultados .....	18
Tabla 3. Análisis vertical del balance general. Periodo 2019-2020 .....	53
Tabla 4. Estructura Financiera Dencar, periodo 2019-2020 .....	55
Tabla 5. Activo Corriente periodo 2019-2020 .....	56
Tabla 6. Activo No Corriente periodo 2019-2020 .....	57
Tabla 7. Otros Activos periodo 2019-2020 .....	57
Tabla 8. Pasivo Corriente periodo 2019-2020 .....	58

Tabla 9. Pasivo No Corriente periodo 2019-2020 .....	58
Tabla 10. Otros Pasivos periodo 2019-2020 .....	59
Tabla 11. Patrimonio periodo 2019-2020 .....	59
Tabla 12. Análisis vertical al Estado de Resultado. Periodo 2019-2020 .....	62
Tabla 13. Estructura Económica Dencar, periodo 2019-2020.....	64
Tabla 14. Ingresos Operacionales periodo 2019-2020 .....	65
Tabla 15. Gastos Operacionales periodo 2019-2020 .....	65
Tabla 16. Gastos Administrativos periodo 2019-2020 .....	66
Tabla 17. Gastos de Ventas periodo 2019-2020 .....	66
Tabla 18. Gastos Financieros periodo 2019-2020 .....	67
Tabla 19. Gastos de No Operacionales periodo 2019-2020 .....	67
Tabla 20. Análisis horizontal al Balance General. Período 2019-2020 .....	68
Tabla 21. Análisis horizontal al Estado de Resultados. Períodos 2019-2020 .....	74
Tabla 22. Estructura de los Ingresos. Período 2019-2020 .....	76
Tabla 23. Estructura de la Utilidad. Períodos 2019-2020 .....	78
Tabla 24. Liquidez Corriente Dencar. Periodo 2019-2020 .....	78
Tabla 25. Prueba Ácida Dencar. Periodo 2019-2020 .....	79
Tabla 26. Capital de Trabajo Dencar. Periodo 2019-2020 .....	80
Tabla 27. Rotación de Inventarios Dencar. Periodo 2019-2020 .....	80
Tabla 28. Cálculo en meses de la Rotación de Inventarios .....	81
Tabla 29. Rotación de Cuentas Por Pagar Dencar. Periodo 2019-2020 .....	82
Tabla 30. Cálculo en años de la Rotación de Cuentas por Pagar .....	82
Tabla 31. Rotación de Activos Fijos Dencar. Periodo 2019-2020 .....	83
Tabla 32. Rotación de Activos Totales Dencar. Periodo 2019-2020 .....	83
Tabla 33. Endeudamiento del Activo Dencar. Periodo 2019-2020 .....	84
Tabla 34. Endeudamiento Patrimonial Dencar. Periodo 2019-2020 .....	84
Tabla 35. Margen Bruto de Utilidad Dencar. Periodo 2019-2020 .....	85
Tabla 36. Margen de Utilidad Neta Dencar. Periodo 2019-2020 .....	86
Tabla 37. Margen Operacional Dencar. Periodo 2019-2020 .....	86
Tabla 38. Rendimiento sobre el Patrimonio Dencar. Periodo 2019-2020 .....	87
Tabla 39. Rendimiento sobre el Activo Dencar. Periodo 2019-2020 .....	87
Tabla 40. Cálculo de Valores de Ventas periodo 2019 .....	89



Tabla 41. Cálculo de Valores de Ventas periodo 2020 .....	89
Tabla 42. Cálculo de Valores de Ventas periodo 2021 .....	90
Tabla 43. Cálculo de Valores de Ventas periodo hasta mayo 2022 .....	90
Tabla 44. Proyección de Ventas para año 2023 .....	91
Tabla 45. Cálculo de Valores del Costo de Ventas periodo 2019 .....	92
Tabla 46. Cálculo de Valores del Costo de Ventas periodo 2020 .....	92
Tabla 47. Cálculo de Valores del Costo de Ventas periodo 2021 .....	93
Tabla 48. Cálculo de Valores del Costo de Ventas periodo hasta junio 2022 .....	93
Tabla 49. Proyección del Costo de Ventas o Proveedores para el año 2023 .....	94
Tabla 50. Proyección de las Remuneraciones del Talento Humano para el año 2023 .....	94
Tabla 51. Cálculo de Valores de Gastos Tributarios periodo 2019 ....	95
Tabla 52. Cálculo de Valores de Gastos Tributarios periodo 2020 .....	96
Tabla 53. Cálculo de Valores de Gastos Tributarios periodo 2021 .....	96
Tabla 54. Cálculo de Valores de Gastos Tributarios periodo hasta junio 2022 .....	97
Tabla 55. Proyección de Gastos Tributarios para el año 2023 .....	98
Tabla 56. Cálculo de Valores de Gastos Financieros periodo 2019 .....	99
Tabla 57. Cálculo de Valores de Gastos Financieros periodo 2020 .....	99
Tabla 58. Cálculo de Valores de Gastos Financieros periodo 2021 .....	100
Tabla 59. Cálculo de Valores de Gastos Financieros periodo hasta junio 2022 .....	100
Tabla 60. Proyección de Gastos Financieros para el año 2023 .....	101
Tabla 61. Proyección de Gastos Administrativos para el año 2023 .....	101
Tabla 62. Flujo de Caja .....	102

### **Índice de figuras:**

Figura 1. Variación de las Cuentas del Activo 2019-2020.....	71
Figura 2. Variación de las Cuentas del Pasivo 2019-2020 .....	72
Figura 3. Variación de las Cuentas del Patrimonio 209-2020 .....	73
Figura 4. Estructura de los Gastos. Períodos 2019-2020 .....	77

### **Índice de anexos:**

Anexo 1. Registro Único de Contribuyentes.....	122
Anexo 2. Estados Financieros Llantera y Servilujos “Dencar”, periodos 2019-2020.....	124
Anexo 3. Declaraciones del IVA de los periodos 2019-2020-2021-2022.....	134
Anexo 4. Certificación de Traducción de Abstract.....	155

## **1. Título**

Análisis a los Estados Financieros y Programación a la Tesorería de la Empresa Llantera y Servilujos “DENCAR” de la ciudad de Loja

## 2. Resumen

El trabajo de Integración Curricular denominado ANÁLISIS A LOS ESTADOS FINANCIEROS Y PROGRAMACIÓN A LA TESORERÍA DE LA EMPRESA LLANTERA Y SERVILUJOS “DENCAR”, DE LA CIUDAD DE LOJA, ha sido desarrollado con el propósito de evaluar la estructura de los estados financieros, ejecutándose el análisis vertical y horizontal en cada periodo de estudio, además ayudará a la empresa mediante una programación de la tesorería, la cual mide a futuro si se obtendrá una liquidez sana.

Dando cumplimiento al primer objetivo específico se realizó el análisis vertical y horizontal, calculando el peso proporcional y variaciones de cada uno de los rubros que conforman la estructura económica y financiera; se comprobó que de su activos en el año 2019 tiene un 97,94% y para el año 2020 un 97,96%, concentrados en el activo corriente respectivamente por el incremento en la adquisición de mercadería; del mismo modo se evidenció que del total de los pasivos, los pasivos corrientes tienen mayor porcentaje de participación con 9,69% en el año 2019 y 10,59% en el año 2020; en cuanto a la estructura económica, los gastos tienen una participación del 89,07% para el año 2019 y para el año 2020 un 82,07% en los periodos analizados, lo que significa que al ser valores elevados, no tiene una gran disminución en sus utilidades, ya que existe un excedente de mercadería.

En cuanto al segundo objetivo, se evidenció que la empresa posee una liquidez promedio de \$9,50 dólares, para cubrir sus deudas a corto plazo; respecto a los indicadores de actividad se evidenció que la empresa no posee cuentas por cobrar, por lo tanto sus deudas se disolverán en un lapso de entre cuatro a nueve meses; aplicando los indicadores de endeudamiento se conoció que la empresa tiene poca capacidad de cubrir sus pasivos; mediante los indicadores de rentabilidad se determinó la generación de rendimientos satisfactorios de aproximadamente 3,00% que compensan la inversión realizada.

Como tercer objetivo se presenta un informe de análisis financiero que comprende una síntesis de los resultados obtenidos, conclusiones y recomendaciones que sirven de guía para mejorar el desempeño de la empresa.

Para finalizar, se realiza la programación a la tesorería, en donde se da a conocer que la empresa tendrá resultados satisfactorios para el año 2023.

**Palabras claves:** Finanzas, análisis financiero, indicadores financieros, programación de la tesorería, empresa comercial.

## 2.1. Abstract

The work of Curricular Integration called ANALYSIS TO THE FINANCIAL STATEMENTS AND PROGRAMMING TO THE TREASURY OF THE TIRE AND SERVICE COMPANY "DENCAR", CITY OF LOJA, has been developed with the purpose of evaluating the structure of the financial statements, running the vertical and horizontal analysis in each study period, will also help the company through a treasury programming, which measures in the future if healthy liquidity will be obtained.

Fulfilling the first specific objective, the vertical and horizontal analysis was performed, calculating the proportional weight and variations of each of the items that make up the economic and financial structure; it was found that its assets in 2019 have 97,94% and by 2020 97.96%, concentrated on current assets respectively due to the increase in the acquisition of goods; likewise it was evident that of the total liabilities, current liabilities have a higher percentage of participation with 9,69% in 2019 and 10.59% in 2020; in terms of economic structure, expenditure has a share of 89.07% for 2019 and 82.07% for 2020 in the periods analyzed, which means that being high values, does not have a large decrease in its profits, as there is a surplus of merchandise.

As for the second objective, it was evident that the company has an average liquidity of \$ 9.50 dollars, to cover its short-term debts; with respect to the indicators of activity it was evident that the company does not have accounts receivable, therefore its debts will be dissolved within four to nine months; applying the debt indicators it was known that the company has little capacity to cover its liabilities; The profitability indicators determined the generation of satisfactory returns of approximately 3.00% that compensate for the investment made.

The third objective is to present a financial analysis report that includes a synthesis of the results obtained, conclusions and recommendations that serve as a guide to improve the performance of the company.

Finally, the programming is made to the treasury, where it is announced that the company will have satisfactory results by 2023.

**Keywords:** Finance, financial analysis, financial indicators, treasury programming, commercial enterprise.

### 3. Introducción

El Análisis Financiero y la Programación a la Tesorería, es importante para una empresa, ya que estos proveen a quienes están al frente de la empresa las herramientas para determinar la fortaleza o debilidad de sus finanzas y operaciones. Para “Dencar”, el análisis financiero y una programación a la tesorería constituye un invaluable instrumento para la adecuada toma de decisiones, valiéndose de la evaluación de la posición financiera pasada y presente y de la misma manera de los resultados de las operaciones aplicando métodos de análisis e interpretación, del mismo modo la aplicación de indicadores financieros los cuales le permiten a la empresa conocer su liquidez, rentabilidad y endeudamiento, así mismo la proyección de presupuestos y un flujo de caja establecen la situación real y sirven como fuente de información para decisiones futuras.

El Trabajo de Integración Curricular constituye un aporte valioso con la aplicación del ANÁLISIS A LOS ESTADOS FINANCIEROS Y PROGRAMACIÓN A LA TESORERÍA DE LA EMPRESA LLANTERA Y SERVILUJOS “DENCAR” DE LA CIUDAD DE LOJA, ya que los resultados obtenidos a través de los distintos métodos de análisis e interpretación ayudan a la dirección y control de los recursos que conllevan a determinar un eficiente grado de solvencia y rentabilidad de la empresa, lo cual permite conocer la situación real de las actividades, analizando los términos pasados y presentes con las perspectivas hacia el futuro, de la misma manera con la aplicación de una Programación de la Tesorería se puede ayudar a la empresa a mejorar el manejo de los diferentes departamentos y saber aprovechar los recursos que esta necesita para llevar a cabo sus actividades.

El Trabajo de Integración Curricular se encuentra estructurado de la siguiente manera: **Título**, que es el tema de trabajo; **Resumen**, es una síntesis de los resultados logrados en relación a los objetivos propuestos; **Introducción**, la cual refleja la importancia del tema de forma general, el aporte brindado a la empresa y la estructura del trabajo; **Marco Teórico**, consigna los conceptos, definiciones y generalidades teóricas de varios autores con respecto al tema de trabajo, lo que permite comprender de forma general los aspectos y elementos más relevantes entorno al Análisis Financiero y la Programación de la Tesorería; **Metodología**, se refiere a los métodos empleados en el desarrollo del trabajo de integración curricular; **Resultados**, comprende el contexto empresarial, la aplicación práctica del análisis vertical, horizontal e indicadores financieros con su respectiva representación gráfica e interpretación, así mismo en la elaboración del informe financiero y la Programación de la Tesorería; **Discusión**, es una contrastación entre la situación real de la empresa antes y después de la aplicación del análisis

financiero y programación de la tesorería; **Conclusiones**, son los resultados obtenidos en forma resumida, estableciendo así la situación actual del objeto de estudio al finalizar el trabajo de integración curricular o de titulación; **Recomendaciones**, son sugerencias con base en los resultados obtenidos dirigidas a la empresa a fin de ser consideradas como alternativa de mejoramiento; **Bibliografía**, se detallan las fuentes de información teórica, y finalmente **Anexos**, en el que constan los documentos soporte como: RUC, Estados Financieros Legalizados, Declaraciones y Proyecto del Trabajo de Integración Curricular.

## **4. Marco Teórico**

### **EMPRESA**

Las acciones humanas orientadas a la oferta de productos y prestación de servicios con criterios de calidad y eficiencia, precisan de una estructura organizacional e institucional denominada empresa, cuyo propósito principal es generar bienes y servicios de calidad en beneficio de la sociedad. (Espejo & López, 2018, p.15)

En este sentido, Zapata (2018) da a conocer a la empresa como todo ente económico cuyo esfuerzo se orienta a ofrecer a los clientes bienes y /o servicios que, al ser vendidos, producirán una renta que beneficia al empresario, al Estado y a la sociedad en general.

En base a los conceptos anteriormente citados puedo definir a la empresa como una entidad económica la cual es una unidad identificable que ejecuta ocupaciones económicas, constituida por combinaciones de recursos humanos, materiales y financieros (conjunto incluido de actividades económicas y recursos) conducidos y administrados por un exclusivo centro de control que toma elecciones encaminadas al cumplimiento de los fines específicos, con el objetivo de ir produciendo un bien o prestando un servicio el cual satisfaga las necesidades de la sociedad con el fin de retribuir de manera económica.

#### **Objetivos**

Según los autores Espejo y López (2018) definen como objetivo de empresa como:

Una organización económica, independientemente del giro al que se dedique tiene como objetivo servir a su clientela, ya sea esta, un segmento de la sociedad o a la sociedad en su conjunto. En la medida en que satisfaga las necesidades de la clientela, la entidad maximiza su valor. Es preciso aclarar que en el pasado se consideraba que el objetivo de los administradores de una entidad económica era maximizar el valor de su patrimonio, dejando de lado o ignorando la forma en que debía lograrse a través del servicio que se brinda a los clientes (p.15).

#### **Finalidad**

La finalidad de toda empresa es conseguir sus fines por los cuales se ha desarrollado, atendiendo las necesidades económicas y sociales, además de crear fuentes de trabajo y contribuir al desarrollo local, nacional y universal, por medio del pago de tributos y el cumplimiento de las formalidades legales.

## **Formalidades que debe cumplir la empresa**

Espejo y López (2018) mencionan que cuando se inicia cualquier actividad comercial o empresarial, es necesario considerar ciertos aspectos que ayudan a mantener un control adecuado del negocio y evitar riesgos por incumplimientos con las entidades de control gubernamental, así como, implementar medidas para precautelar su inversión; estos son:

- Definir el tipo de empresa o negocio que se va a constituir y el capital con el que va a operar
- Obtener en el Servicio de Rentas Internas (SRI) el Registro Único de Contribuyentes (RUC) y definir puntos de ventas, locales y/o sucursales en los que se va a operar.
- Obtener permisos de funcionamiento del local donde funcionará el negocio o empresa
- Registrar nombres comerciales, marcas, patentes, derechos de autor para obtener el título de propiedad legal de defensa, ante cualquier amenaza.
- Inscribir los contratos de trabajo de los empleados, en el Ministerio de Relaciones Laborales.
- Obtener la clave de acceso al sistema del Instituto Ecuatoriano de Seguridad Social (IESS) y registrar a los empleados en el Seguro General Obligatorio.
- Llevar la contabilidad de acuerdo a la normativa legal y contable y definir el sistema de contabilidad mediante el cual se registrarán las operaciones económicas financieras de la empresa.
- Cumplir con las obligaciones tributarias y legales que correspondan.
- Obtener el registro de importador y/o exportador en el Servicio Nacional de Aduanas (SENAE), en el caso de que se realicen operaciones de comercio exterior.

El incumplimiento de estas formalidades, pueden ocasionar que la empresa se vea afectada por sanciones de los diferentes organismos de control, que pueden ser notificaciones, multas, suspensión temporal de actividades o clausura de los establecimientos, ocasionando inconvenientes en el desarrollo normal de sus actividades y afectando la generación de ingresos (p.20).

## **Funciones**

Para Gutiérrez (2018) nos habla sobre las principales funciones que tiene la empresa, lo que es generar bienes y servicios para obtener un beneficio. Esta función principal puede dividirse en varias funciones que abarcan todas sus actividades:



**Función de compra o aprovisionamiento:** consiste en adquirir las materias primas necesarias para una producción de la calidad adecuada y al precio más favorable, así como asegurar su entrega por parte del proveedor, de acuerdo con las fechas establecidas.

- **Función de producción:** consiste en la generación de bienes o prestación de servicios aptos para su distribución al consumidor. Asume la responsabilidad de transformar las materias primas y materiales en productos terminados, aceptables tanto en calidad como en coste.
- **Función de distribución o función comercial:** tiene como objeto la aproximación del producto desde su lugar de fabricación al consumidor final del mismo en la cantidad, momento y ubicación requeridos por éste.
- **Función de investigación y desarrollo tecnológico:** permite a las empresas mejorar la calidad de sus productos (bienes y servicios), así como incrementar su capacidad tecnológica.

### **Características**

Para el Editorial Grudemi (2021) define las principales características de las empresas son las siguientes:

- Toda empresa tiene un nombre o razón social que la identifica tanto interna como externamente.
- Las empresas pueden ser constituidas como sociedades de personas, de responsabilidad limitada, compañías anónimas u otras formas de asociación o formas jurídicas, las cuales podrán variar de acuerdo con el ordenamiento legal del país donde se desempeñen.
- Existe siempre un motivo, un fundamento y ciertas metas por las cuales se crea una empresa, llamadas misión y visión.
- Las organizaciones deben contar con una estrategia empresarial que se refleje en el conjunto integrado de planes y acciones ideadas para que la misma tenga ventajas sobre sus competidores y así optimice su utilidad.
- En las empresas se busca armonizar los numerosos y divergentes intereses que giran alrededor de las mismas, así como accionistas, directivos, trabajadores y consumidores.
- Poseen factores internos y externos que impactan sobre la gestión y el desempeño de sus objetivos.

## Clasificación

Para Espejo y López (2018), considera varios criterios para la clasificación de las empresas:

### *Por el sector al que pertenecen*

- **Públicas:** Son empresas que pertenecen al Estado y se dedican a prestar servicios a la colectividad.
- **Privadas:** El capital de este tipo de empresas pertenece a personas naturales o jurídicas del sector privado, la finalidad principal es obtener ganancias por la inversión realizada.
- **Mixtas:** El capital de las empresas mixtas está constituido por aportes del sector privado y sector público.

### *Por la constitución*

- **Negocios personales o individuales:** Pueden constituirse ante un juez de lo civil, como Compañía Unipersonal de Responsabilidad Limitada, exclusivamente con un socio, quien se llama gerente propietario, el aporte de capital no podrá ser inferior a la remuneración básica mínima unificada multiplicada por diez, debe pagarse íntegramente al momento de la constitución.
- **Sociedades o compañías:** Se constituyen con el aporte de capital de varias personas naturales o jurídicas, se clasifican en sociedades de hecho y de derecho.
- **Fideicomisos:** Es un contrato en virtud del cual una o más personas llamadas constituyentes, transfieren de manera temporal e irrevocable la propiedad de bienes muebles o inmuebles que existen o se espera que existan a un tercero que conforma un patrimonio autónomo, para que lo administre.
- **Consortios o asociaciones de empresas:** Son asociaciones económicas en las que una serie de empresas buscan desarrollar una actividad conjunta mediante la creación de una nueva sociedad. Es el acuerdo por el cual los accionistas de empresas independientes acceden a entregar el control de sus acciones a cambio de certificados del consorcio que les dan derecho a participar en las ganancias comunes. También, se define como la asociación de individuos y/o personas jurídicas en un grupo, patrocinado por una empresa administradora, con el fin de proporcionar a sus miembros la adquisición de bienes a través de la autofinanciación.

- **Instituciones sin fines de lucro:** Son aquellas que se constituyen con la finalidad de prestar servicios sin ánimo de lucro, con finalidad social, el financiamiento procede de donaciones o aportes de personas, instituciones y organizaciones de todo tipo. Ejemplos: Fundaciones, Asociaciones, Organismos no Gubernamentales, instituciones educativas.

#### *Por la actividad*

- **Industriales:** La actividad básica de este tipo de empresas es la producción de bienes mediante la transformación de materias primas.
- **Servicios:** La actividad económica de este tipo de empresas es vender servicios o capacidad profesional, es decir productos intangibles.
- **Extractivas:** Son aquellas que se dedican a la explotación de los recursos que se encuentran en el subsuelo. Ejemplo: empresas que se dedican a la extracción de petróleo, gas natural, piedras preciosas, explotación de minas.
- **Agropecuaria:** Son aquellas que realizan actividades de agricultura y ganadería.
- **Comerciales:** Son aquellas que se dedican a la adquisición de bienes o productos, con el objeto de comercializarlos y obtener ganancias (pp.16-18).

### **ADMINISTRACIÓN FINANCIERA**

La administración financiera, es la disciplina encargada de planificar, organizar y controlar los recursos financieros de la empresa; es responsable de tomar decisiones de inversión, ahorro, financiamiento y presupuesto en todas las partes de la organización. Cualquier negocio, ya sea pequeño, mediano o grande, necesita una buena gestión para ser rentable y a largo plazo. Un equipo especializado en temas financieros y que administre de manera efectiva los recursos de la organización garantizará mayores ganancias. En la empresa, esta actividad es dirigida y realizada por el gerente o director financiero; es responsable de controlar el desempeño financiero de cada organización (CETYS, 2023).

La administración financiera es la parte fundamental para llevar a cabo el buen manejo de una empresa.

### **ESTADOS FINANCIEROS**

Teniendo en cuenta a lo que menciona Padilla (2018), los Estados Financieros son la herramienta principal en toda empresa, ya que proporcionan la información necesaria de la posición financiera, los resultados de sus operaciones, los cambios en su situación a una fecha

o un periodo determinado, estando basados en los principios de contabilidad generalmente aceptados, así como en las leyes, normas y reglas que rigen a la entidad, entendiendo que deben de ser útiles, confiables y que muestren los elementos de juicio pertinentes para tomar decisiones que ayuden a que la empresa siga funcionando y creciendo. (pág. 1)

Dicho de otra manera, los estados financieros son aquellos que en su estructura reflejan las transacciones u operaciones que se realizan diariamente en las actividades de una empresa, ya que estos se alimentan de toda la información suministrada en los libros contables, estos estados financieros pueden ser presentados en periodo trimestral, semestral o anual.

En este sentido, dicha estructura cuenta con un estado de situación financiera, como el que muestra la situación económica de una entidad en una fecha determinada, un estado de resultado el cual presentan un total integrado para un determinado periodo, un estado de cambio de patrimonio reflejado el cambio o movimiento ocurrido entre dos fechas, en todas aquellas cuentas que componen el capital, un estado de flujo de efectivo donde su propósito principal es proporcionar información relevante, sobre los ingresos o desembolsos del efectivo, y notas de los estados financieros que representan aclaraciones o explicaciones de hechos o situaciones cuantificables o no que se presentan en el movimiento de las cuentas. (Elizalde, 2019, pág. 224)

Se plantea entonces que los estados financieros son documentos o recursos, mediante el cual se conoce la estructura económica de las empresas, así mismo la manera en que están estructurados los recursos económicos de la misma, y por ellos es importante considerar que los estados financieros deben poseer uniformidad de cómo su información financiera será presentada de un ejercicio económico al otro.

### **Naturaleza**

La disciplina que da origen a los estados financieros es la contabilidad, y esta se define como el arte de registrar, clasificar, resumir, interpretar los datos financieros, con el fin de que éstos sirvan a los diferentes estamentos interesados en las operaciones de una empresa.

Los hechos que son registrados se refieren a los datos sacados del registro contable de manera que se relacionan con ciertos procedimientos de manera que se pueda valorizar los activos, observar el valor de las obligaciones, la capitalización de los gastos entre otros. Por ende, los estados financieros se preparan con el fin de presentar un informe periódico acerca de la situación de la organización, los progresos de la administración y los resultados obtenidos durante un periodo que se estudia. (Henriquez, 2021, p.4)

## **Importancia**

La importancia de los Estados Financieros está en mostrar la situación de la empresa con tres propósitos:

- Para informarles a los administradores y dirigentes de la empresa, del resultado de su gestión. En estos casos debe acompañarse a los Estados Financieros, datos estadísticos e informes detallados de las operaciones.
- Para informarles a los propietarios y accionistas el grado de seguridad de sus inversiones y su productividad. Se le debe hacer resaltar la capacidad de ganancia del negocio.
- Para facilidades de crédito o depósitos fiscales, en virtud de que a los acreedores les interesa primordialmente la solvencia de la empresa, naturaleza y suficiencia de su capital de trabajo, y a el gobierno como “socio” de la empresa, como coparticipe de las utilidades que obtenga ésta, y la cual recibe en forma de impuestos. (Tamayo, s.f., pp. 7-8)

## **Objetivo**

El objetivo de los estados financieros con propósitos de información general es suministrar información acerca de la situación financiera, del desempeño financiero y de los flujos de efectivo de la entidad, que sea útil a una amplia variedad de usuarios a la hora de tomar sus decisiones económicas. (Norma Internacional de Contabilidad 1, s.f.)

## **Características**

Según Espejo & López (2018), los estados financieros deben cumplir con ciertas características generales como: (p.515)

- Imagen fiel y cumplimiento de las Normas Internacionales de Información Financiera
- Hipótesis de negocio en funcionamiento
- Hipótesis contable de devengo
- Materialidad o importancia relativa y agrupación de datos
- Compensación
- Periodicidad de la información
- Información comparativa
- Uniformidad en la presentación

## **Clasificación**

Los estados financieros principales están comprendidos de la siguiente manera:

- Estado de situación Financiera
- Estado de Resultados

### ***Estado de Situación Financiera***

De acuerdo con Román (2017), es aquel que muestra la información relativa a una fecha determinada sobre los recursos y obligaciones financieras de la entidad, ya que al mostrar a determinada fecha los activos, pasivos y capital que constituye la estructura financiera de una entidad ilustra la dualidad económica; es decir, todos los recursos identificables y cuantificables con que cuenta una empresa y el origen de estos recursos, tanto externos como internos.

En tal sentido es considerado como el estado financiero principal, donde se dará a conocer un informe claro y preciso sobre la situación de la empresa a las partes interesadas.

Como señala Ancota (2018), el Estado de Situación Financiera es aquel que “presenta la situación económica-financiera de una empresa en un momento determinado. La frecuencia de su elaboración varía en relación con las necesidades de cada empresa” (p.44), es importante tener en conocimiento que la gerencia puede solicitar el Balance General de manera quincenal, mensual y anual para de esta manera medir tendencias de las relaciones entre activos y pasivos.

En este orden de ideas, tomando en cuenta lo planteado por los autores anteriormente citados, se puede inferir, que el estado de situación financiera, es un documento contable que refleja la situación financiera de la empresa a una fecha determinada. Y su estructura está conformada por los activos, pasivos y patrimonio o capital, su elaboración está definida por medio de un formato que obedece a criterios personales en el uso de las cuentas, razón por el cual su forma de presentación no es estándar.

### **Componentes.**

La Norma Internacional de Información Financiera no prescribe un formato definido, cada entidad presentará de acuerdo a la necesidad de información; usualmente se acostumbra presentar el estado de situación financiera, de acuerdo a la liquidez; es decir, en primer lugar, las partidas corrientes y luego las partidas no corrientes. En este Sentido Espejo y López (2018), lo clasifican de la siguiente manera:

- **Activo corriente.** Está conformado por las partidas que la entidad pretende venderlo o consumirlo en el ciclo normal de sus operaciones, los mantiene principalmente con fines de negociación, espera realizarlos dentro de los doce meses siguientes a la fecha del ejercicio sobre el que se informa. Ejemplos: Efectivo y equivalentes al efectivo, Cuentas y documentos por cobrar, Inversiones financieras, Inventarios, entre otros.
- **Activo no corriente.** Comprenden las partidas que por su naturaleza son a largo plazo; es decir, que su duración o vencimiento es superior a un año. Ejemplos: Propiedades, planta y equipo, Propiedades de inversión, Inversiones financieras, Activos intangibles, Activos por impuestos diferidos, entre otros.
- **Pasivo corriente.** son las obligaciones o compromisos que se espera cancelar en el ciclo normal de operaciones, se mantiene con fines de negociación y se liquidarán dentro de los doce meses siguientes a la fecha del ejercicio sobre el que se informa. Ejemplos: Cuentas y documentos por pagar, Beneficios a empleados, Porción corriente de beneficios a empleados, entre otros.
- **Pasivo no corriente.** Representan las obligaciones o compromisos de la empresa con vencimiento superior a un año. Ejemplo: Cuentas y documentos por pagar, Beneficios a empleados, Impuestos por pagar, Obligaciones financieras, entre otros.
- **Patrimonio.** Comprenden las partidas que se relacionan con Capital, Reservas, Resultados acumulados y Otros resultados integrales.

**Tabla 1.**

*Modelo del Estado de Situación Financiera*

<b>EMPRESA "XXX"</b> <b>ESTADO DE SITUACIÓN FINANCIERA</b> <b>Al ..... de ..... del .....</b> <b>EXPRESADO EN DÓLARES</b>		
<b>ACTIVO</b>		
<b>ACTIVO CORRIENTE</b>		
Caja	xxx	
Caja Chica	xxx	
Bancos	xxx	
Clientes	xxx	
Mercaderia	xxx	
<b>TOTAL ACTIVO CORRIENTE</b>		<u>xxx</u>
<b>ACTIVO NO CORRIENTE</b>		
Muebles de oficina	xxx	
Equipo de computación	xxx	
Terrenos	xxx	
Vehiculos	xxx	
<b>TOTAL ACTIVO NO CORRIENTE</b>		<u>xxx</u>
<b>TOTAL ACTIVO</b>		<u>xxx</u>
<b>PASIVO</b>		
<b>PASIVO CORRIENTE</b>		
Cuentas por pagar	xxx	
Documentos por pagar	xxx	
Sueldos y salarios	xxx	
Aportes al IESS	xxx	
<b>TOTAL PASIVO CORRIENTE</b>		<u>xxx</u>
<b>PATRIMONIO</b>		
Capital	xxx	
<b>RESULTADO DEL EJERCICIO</b>		
Ganancia o pérdida del Ejercicio	xxx	
<b>TOTAL PATRIMONIO</b>		<u>xxx</u>
<b>TOTAL PASIVO Y PATRIMONIO</b>		<u>xxx</u>
<hr/>		
<b>Gerente Propietario</b>		<hr/>
		<b>Contador</b>

*Nota.* Estructura del Estado de Situación Financiera o Balance General.



## ***Estado de Resultados***

El estado del resultado integral es un informe financiero que presenta de manera ordenada y clasificada los ingresos provenientes de las actividades del giro del negocio; los costos y gastos que se generen de dichas actividades en un periodo determinado y la utilidad o pérdida del ejercicio. (Espejo & López, 2018, p.520)

De acuerdo con Ortíz & González (2018), es aquel que forma parte del conjunto completo de estados financieros que toda entidad debe presentar, según lo establece la Norma Internacional de Contabilidad NIC Nro. 1. Este estado financiero refleja los resultados económicos obtenidos durante un determinado periodo de tiempo, se debe presentar mínimo una vez por año, es decir se lo puede preparar y presentar de forma mensual, bimensual, trimestral, semestral etcétera. (p.81)

Por otro lado, Arellano (2020), menciona que también es conocido como Estado de Pérdidas y Ganancias, es el de mayor importancia ya que permite evaluar la gestión operacional de la empresa y además sirve de base para la toma de decisiones, resume todas las transacciones correspondientes a los ingresos generados y a los costos y gastos incurridos por la empresa, la diferencia que resulta de los ingresos y los egresos será el producto de las operaciones utilidad o pérdida. Sirve como fuente para la determinación del impuesto a la renta. (p.174)

En tal sentido, lo normal es que el estado de resultados se calcule de forma anual, pero su periodicidad es flexible. Si durante ese período los ingresos netos superan a los gastos, la empresa habrá obtenido beneficios (saldo positivo). Cuando ocurre lo contrario, significa que estás entrando en pérdidas (saldo negativo). Para poder hacer los cálculos de forma rápida y correcta, lo mejor es tener todas las cifras ordenadas y contabilizar tanto los gastos como los ingresos en el momento en que se producen. De esta forma, llegado el momento solo tendrás que sumar los importes y asentarlos en la cuenta correspondiente. (Espinoza, 2020, pp.10-11)

### **Componentes.**

Los componentes del Estado de resultados de acuerdo con Arellano (2020) son:

- **Ingresos.** Ingresos son los incrementos en los beneficios económicos, producidos a lo largo del periodo contable, en forma de entradas o incrementos de valor de los activos, o bien como decrementos de los pasivos, que dan como resultado aumentos del patrimonio, y no están relacionados con las aportaciones de los propietarios a este patrimonio.

Se clasifican en:

*Operacionales.* Ingresos obtenidos por la venta de bienes o servicios.

*No operacionales.* Aquellos que no se relación en forma directa con las actividades del negocio, arriendos ganados, comisiones, otros ingresos.

*Financieros.* Ingresos que la empresa recibe por concepto de rendimientos financieros, utilidad en venta de activos fijos, dividendos ganados en inversiones.

- **Gastos y Costos.** Gastos son los decrementos en los beneficios económicos, producidos a lo largo del periodo contable, en forma de salidas o disminuciones del valor de los activos, o bien por la generación o aumento de los pasivos que dan como resultado decrementos en el patrimonio, y no están relacionados con las distribuciones realizadas a los propietarios de este patrimonio.

Se Clasifica en:

*Costos.* El costo de las mercancías vendidas o producidas, un egreso de recursos de la empresa, los mismos que sirven para generar ingresos provenientes de la venta de bienes, su característica es que son recuperables.

*Gastos.* La definición de gastos incluye tanto las pérdidas como los gastos que surgen en las actividades ordinarias de la entidad. Entre los gastos de la actividad ordinaria se encuentran, por ejemplo, el costo de las ventas, los salarios y la depreciación. Usualmente, los gastos toman la forma de una salida o depreciación de activos, tales como efectivo y otras partidas Equivalentes al efectivo, inventarios o propiedades, planta y equipo.

- **Resultado.** El resultado final obtenido por la empresa al término del ejercicio puede ser utilidad o pérdida.

*Utilidad.* Denominada también SUPERÁVIT, se obtiene cuando los ingresos o rentas son mayores que los egresos.

*Pérdida.* Denominada también DEFICIT, se determina cuando los ingresos o rentas son menores que los egresos.

**Tabla 2.**

*Modelo del Estado de Resultados*

<b>EMPRESA "XXX"</b> <b>ESTADO DE RESULTADOS</b> <b>AL 31 de .....del.....</b> <b>EXPRESADO EN DÓLARES</b>		
<b>INGRESOS</b>		
<b>INGRESOS OPERACIONALES</b>		<b>xxx</b>
<b>VENTAS</b>		<b>xxx</b>
Ventas Tarifa 12%	xxx	
Arriendo de Instalaciones	xxx	
<b>DEVOLUCIONES Y DESCUENTOS VENT</b>	xxx	
<b>UTILIDAD BRUTA EN VENTAS</b>	xxx	
<b>INGRESOS NO OPERACIONALES</b>		<b>xxx</b>
<b>TOTAL INGRESOS</b>		<b>xxx</b>
<b>GASTOS</b>		
<b>GASTOS OPERACIONALES</b>	xxx	<b>xxx</b>
Costo de Ventas	xxx	
<b>DEVOLUCIONES Y DESCUENTOS COMP</b>	xxx	
Transporte en compras	xxx	
Suministros Taller	xxx	
<b>GASTOS ADMINISTRATIVOS</b>		<b>xxx</b>
<b>APORTE PATRONAL</b>	xxx	
<b>SERVICIOS BÁSICOS</b>	xxx	
<b>IMPUESTOS CONTRIBUCIONES OTROS</b>	xxx	
Aportes y Cuotas	xxx	
Suministros de Oficina	xxx	
<b>CUENTAS INCOBRABLES</b>	xxx	
Depreciación Mquinaria	xxx	
<b>GASTO DE VENTAS</b>		<b>xxx</b>
<b>SERVICIOS BÁSICOS DTO VENTAS</b>	xxx	
Servicio Electrico Dto Ventas	xxx	
<b>GASTOS FINANCIEROS</b>		<b>xxx</b>
Intereses Bancarios Pagados	xxx	
Seguros Financieros-Desgrevm	xxx	
<b>GASTOS NO OPERACIONALES</b>		<b>xxx</b>
Iva que se carga al Gasto	xxx	
<b>GASTOS NO DEDUCIBLES</b>		<b>xxx</b>
<b>BIENES SERVICIOS NO DEDUCIBLES</b>	xxx	
<b>SUELDOS SALARIOS NO DEDUCIBLES</b>		<b>xxx</b>
<b>TOTAL EGRESOS</b>		<b>xxx</b>
<hr/> <b>Gerente (a)</b>		<hr/> <b>Contador (a)</b>

*Nota.* Estructura del Estado de Resultados.

## **ANÁLISIS FINANCIERO**

Como afirma Estupiñán (2020), este constituye una herramienta muy efectiva “para saber si la evolución financiera de una empresa está dentro de las pautas de comportamiento normal, identificar las políticas financieras de un competidor o examinar la situación y tendencias financieras de un cliente actual o posible”. (p.5)

En este sentido se comprende que trata de un “proceso de recopilación, interpretación y comparación de datos cualitativos y cuantitativos, y hechos históricos y actuales de una empresa” (Arias González, 2018, p.39), que se encarga de convertir los datos en información útil que contribuye a la toma de decisiones o planteamiento de acciones en deficiencias encontradas que permita mejorar el desempeño empresarial incrementando su valor.

Esta herramienta aporta con la información necesaria para conocer el comportamiento operativo de la empresa y su situación económica-financiera, para lo cual se fundamenta en los datos expuestos en los estados financieros, que son utilizados para calcular y examinar los indicadores financieros. (Luzuriaga & Ludeña, 2018)

En definitiva, se deduce que es una herramienta valiosa para determinar la situación financiera de una empresa, de tal modo que se logre una gestión financiera eficiente; mediante controles adecuados del uso de los activos y de los recursos que están destinados para las realizar inversiones, por lo cual se debe realizar un análisis minucioso de cada uso dado a los fondos disponibles, se trate de recursos propios o provenientes de terceros.

### **Importancia**

Según lo señala Ochoa et al. (2018), la importancia del análisis financiero radica en que “permite identificar los aspectos económicos y financieros que muestran las condiciones en que opera la empresa con respecto al nivel de liquidez, solvencia, endeudamiento, eficiencia, rendimiento y rentabilidad” (p.4), para que de esta manera aporte con la información necesaria, permitiendo la detección de deficiencias que se están provocando o se pueden provocar en un futuro, y aplicar medidas correctivas mediante la toma de decisiones de carácter económico y financiero que se realicen en las actividades empresariales.

### **Objetivos**

De acuerdo con Malca et al. (2020), los objetivos del análisis financiero son los siguientes:

- Analizar las tendencias de las diferentes cuentas que constituyen el Estado de Situación Financiera y el Estado de Resultados.
- Mostrar la participación de cada cuenta, o subgrupo de cuentas, con relación al total de partidas que conforman los estados financieros.
- Calcular y utilizar los diferentes índices financieros para el análisis de la información contable.
- Explicar la importancia del concepto de capital de trabajo de una empresa.
- Preparar y analizar el estado de movimientos de fondos de una organización, resaltando su importancia en el análisis financiero.
- Conocer, estudiar, comparar y analizar las tendencias de las diferentes variables financieras que intervienen o son producto de las operaciones económicas de una empresa.
- Evaluar la situación financiera de la organización; es decir, su solvencia y liquidez, así como su capacidad para generar recursos.
- Verificar la coherencia de los datos informados en los estados financieros, con la realidad económica y estructural de la empresa.
- Tomar decisiones de inversión y crédito, con el propósito de asegurar su rentabilidad y recuperabilidad. (pp.15-16)

## **Herramientas**

Como lo expresa Pachón (2017), cuando se habla de herramientas del análisis nos referimos a la información que sirve de punto de partida para el estudio, o sea la materia prima del análisis financiero. El analista, dependiendo de su ubicación dentro o fuera de la empresa, cuenta con una serie de herramientas para el desarrollo de su análisis, entre las cuales las más importantes son las siguientes:

- Los estados financieros básicos suministrados o publicados por la empresa.
- La información complementaria sobre sistemas contables y políticas financieras
- La información adicional que suministre la empresa sobre diferentes fases del mercado, la producción y la organización. (pp.31-32)

En base a los fundamentados anteriormente, las herramientas financieras aportan de manera significativa a la toma de decisiones, debido a que permiten concebir que rumbo debe

tomar la empresa, por esta razón es necesario identificar toda la información oportuna y utilizar las herramientas que contribuyan al tratamiento adecuado de aquella información.

### **¿A quién Interesa el Análisis Financiero?**

De acuerdo con Ortiz (2018), “En principio existen varias personas y entidades a quienes interesa y conviene el análisis financiero, cada una lo enfocará desde el punto de vista de sus propios intereses y dará énfasis a ciertos aspectos que considere de mayor interés”.

#### *La administración financiera*

Debe ser en principio, la más interesada en los resultados del análisis financiero, las personas que están dirigiendo el negocio son directamente responsables de las finanzas y las operaciones. El análisis financiero provee a los administradores de herramientas para determinar la fortaleza o debilidad de las finanzas y las operaciones para la correcta toma de decisiones.

#### *Inversionistas*

Los dueños del patrimonio estarán especialmente interesados en la rentabilidad a largo plazo y la eficacia administrativa de la empresa, de tal manera que esto se traduzca en un incremento del valor de la empresa. También se preocuparán por la estructura de capital, evaluándolas siempre dentro de los parámetros de rentabilidad y riesgo.

#### *Los Bancos y Acreedores en General*

Para los bancos, proveedores y acreedores en general poseen una vital importancia los resultados del análisis financiero y darán un énfasis particular a determinados aspectos dependiendo del tipo de obligación, especialmente en cuanto a plazo.

#### *La cámara de comercio*

Toda persona o empresa que ejerza el comercio, en el concepto más amplio de la palabra, debe estar inscrita en una Cámara de Comercio, estas instrucciones por lo general mantienen actualizada la información financiera de sus afiliados y calculan algunos indicadores con el fin de llevar ciertos registros y poder suministrar información a los afiliados.

#### *Las bolsas de valores.*

Las sociedades inscritas en las bolsas de valores tienen la obligación de enviar, al final de cada período, sus estados financieros a la bolsa respectiva. Esta evalúa la situación financiera

de la sociedad y suministra información a quienes estén interesados en el mercado de tales valores.

### *La Administración de Impuestos.*

Toda empresa está obligada a presentar anualmente su declaración de renta, la cual incluye estados financieros muy detallados. La Administración de Impuestos examinará y evaluará dicha información financiera, siempre desde su propio punto de vista, tratando de establecer si la compañía cumple de manera debida con su deber de contribuyente. (pp.15-16)

### **Proceso del Análisis Financiero**

De acuerdo con Luzuriaga y Ludeña (2018), para abordar el proceso del análisis financiero se considera tres fases: recopilación, interpretación y comparación.

### **Fases del Proceso de Análisis Financiero**

Las actividades a realizarse en el análisis financiero requieren de un proceso que como resultado otorgue seguridad y eficacia, debido a que el análisis debe responder a un procedimiento ágil, seguro y económico, para ello a continuación se esquematizan las fases del análisis financiero según Zapata Sánchez (2017,pp.470-471).

- *Fase 1: Recopilación.* Información que hace referencia a la parte interna entre económicas composición o estructura para el desarrollo de las actividades empresariales.
- *Fase 2: Interpretación.* Esta fase se refiere a la realización de los diferentes cálculos, con base en las herramientas utilizadas para evaluar la situación financiera de la empresa.
- *Fase 3: Comparación.* Se comparan las cifras y los resultados obtenidos, se genera un diagnóstico y ayuda a la toma de decisiones.

### **Estados Financieros Básicos para el Análisis Financiero**

Como da a conocer Irrazabal (2018), el análisis Financiero se basa en la utilización de fuentes de información que aportan datos sobre el pasado y el presente de una empresa, permitiendo hacer previsiones sobre el futuro de la misma, esta fuente de información son los Estados Financieros.

Es por ello que la fecha de formulación es un factor importante para su examen y su consiguiente interpretación. Generalmente se elige como ejercicio anual el período comprendido del 1 de enero al 31 de diciembre, pero en la actualidad estos son revisados mensualmente. (p.32)

En tal sentido, los estados financieros básicos para evaluar la situación económica y financiera de las empresas son los siguientes:

- Estado de Situación Financiera
- Estado de Resultados

### **Clasificación del Análisis Financiero**

Como plantea Buitrago (2018), el análisis financiero se clasifica de dos maneras, según su destino y según su forma, como se detalla a continuación:

#### *Según su Destino*

**Análisis Interno.** Los que se practican para usos internos o fines administrativos; sirven para explicar a los directivos y socios los cambios que en la empresa se han obtenido de un período a otro y también para ayudar a medir la eficiencia de la gestión administrativa.

**Análisis Externo.** Externos son los practicados por otras empresas, con el propósito de observar si es conveniente aprobarle u crédito o invertir en la empresa, cuyos estados financieros se están analizando. (p.8)

#### *Según su Forma*

Es importante considerar que son dos métodos muy comunes que se emplean para estudiar la evolución de una empresa respecto de su comportamiento a nivel de gestión, finanzas y economía.

**Análisis Vertical.** Es esta una de las técnicas más sencillas dentro del análisis financiero, y consiste en tomar un solo estado financiero (puede ser un balance general o un estado de pérdidas y ganancias) y relacionar cada una de sus partes con un total determinado, dentro del mismo estado, el cual se denomina cifra base.

Se trata de un análisis estático, pues estudia la situación financiera en un momento determinado, sin tener en cuenta los cambios ocurridos a través del tiempo. (Ortiz Anaya, 2018)



*Importancia.* Destaca su importancia debido a que es una de las técnicas más sencillas del análisis financiero, y consiste en tomar un solo estado financiero y relacionar cada una de sus partes con un total determinado, dentro del mismo estado, el cual denominamos cifra base. Es un análisis estático, pues estudia la situación financiera en un momento determinado, sin tener en cuenta los cambios ocurridos a través del tiempo.

*Metodología.* Como el objetivo del análisis vertical es determinar que tanto representa cada cuenta del activo dentro del total del activo, se debe dividir la cuenta que se quiere determinar, por el total del activo y luego se procede a multiplicar por 100, como se observa a continuación. (Ortiz Anaya, 2018)

$$AV = \frac{\text{Saldo de la cuenta}}{\text{Total del grupo}} \times 100$$

**Análisis Horizontal.** El análisis horizontal se ocupa de los cambios en las cuentas individuales de un período a otro y, por lo tanto, requiere de dos o más estados financieros de la misma clase, presentados para períodos diferentes. Es un análisis dinámico, porque se ocupa del cambio o movimiento de cada cuenta de un período a otro.

El análisis se debe centrar en los cambios “extraordinarios” o más significativos, en cuya determinación es fundamental tener en cuenta tanto las variaciones absolutas como las relativas.

*Importancia.* Este análisis es de gran importancia para la empresa, porque mediante él se informa si los cambios en las actividades y si los resultados han sido positivos o negativos; también permite definir cuáles merecen mayor atención por ser cambios significativos en la marcha. (Trujillo Guzmán, 2018, p.11)

*Metodología.* De acuerdo con Sulca, Becerra y Espinoza (2017), para determinar la variación absoluta (en números) sufrida por cada partida o cuenta de un estado financiero en un periodo 2 respecto a un periodo 1, se procede a determinar la diferencia (restar) el valor 2 - el valor 1.

La fórmula sería:

$$\text{Variación Absoluta} = \text{Valor del ítem en comparación} - \text{Valor del año base}$$

Y en cambio para determinar la variación relativa (en porcentaje) de un periodo respecto a otro, se debe aplicar una regla de tres. Para esto se divide el periodo 2 por el periodo 1, se le resta 1, y ese resultado se multiplica por 100 para convertirlo a porcentaje, quedando la fórmula de la siguiente manera: (Sulca y otros, 2018, p.10)

$$\text{Variación Relativa} = \left( \frac{\text{Valor del ítem en comparación}}{\text{Valor del año base}} - 1 \right) \times 100$$

### **Técnicas de Análisis Financiero**

Citando a Miranda & Raura (2017), las técnicas más utilizadas en el análisis de los estados financieros son las siguientes:

#### *Comparación*

Consiste en determinar las analogías y diferencias existentes entre las distintas magnitudes que contienen un balance y demás estados contables, con el objeto de ponderar su cuantía en función de valores absolutos y relativos para diagnosticar las mutaciones y variaciones habidas.

La comparación de partidas entre diferentes balances transforma en dinámicos los elementos estáticos contenidos en ellos, los cuales expresan únicamente la situación en un momento dado.

#### *Porcentajes*

Disponiéndoles verticalmente se puede apreciar con facilidad la composición relativa de activo, pasivo y resultados. Tiene una significación extraordinaria en el análisis de balances, pero con todo ello, no debemos prescindir de los valores absolutos, cuyo estudio es necesario para ponderar mejor las oscilaciones de los porcentajes; éstos pueden variar en un sentido y los totales en otro.

La importancia de los porcentajes aumenta cuando se dispone de tantos por ciento tipos para cada actividad, con los cuales se puede comparar los datos de la empresa en cuestión, estudiando la estructura de su patrimonio y resultados. Así se descubren fácilmente los puntos adversos causantes de resultados desfavorables.

### *Números índices*

Consiste en estudiar la tendencia de cada grupo de cuentas o de éstas entre sí, tomando como base un ejercicio normal, o sea, que no presente grandes variaciones, y, si ello no es posible, se elige como número base inicial de comparación el promedio ponderado de una serie de años. La cifra base inicial de comparación se hace, por lo general, igual a 100 y, el resto de los números, en tantos por ciento del primero, con lo que se facilita una rápida visión de conjunto de los aumentos y disminuciones correspondientes. Tiene especial aplicación para dar a conocer las tendencias.

### *Representación gráfica*

Consiste en mostrar los datos contables mediante superficies u otras dimensiones conforme a ciertas normas diagramáticas y según se refiera al análisis estructural o dimensional de la empresa. Se utiliza para hacer resaltar determinadas relaciones o interpretaciones.

### *Ratios*

Consiste en relacionar diferentes elementos o magnitudes que puedan tener una especial significación. Entonces ratio es una relación significativa del valor de dos elementos característicos de la gestión o de la explotación de la empresa, y en muchos de los casos, números relevantes, proporcionales, que informan sobre la economía y marcha de la empresa.

## **INDICADORES FINANCIEROS**

De acuerdo con Párraga et al. (2021), Los indicadores financieros son herramientas gerenciales que permiten evidenciar la información obtenida de los saldos contables, cuyo uso correcto permite la toma de decisiones. Un indicador de gestión representa la expresión cuantitativa del comportamiento del desempeño de un proceso, cuya dimensión al compararse con un nivel de referencia, puede demostrar evidencias de desviación sobre las que se toman acciones preventivas o correctivas de acuerdo al caso.

Por otro lado, como señalan Luzuriaga y Ludeña (2018), Son los cálculos matemáticos que se relacionan con diferentes grupos de cuentas de los estados financieros y que permiten determinar los puntos fuertes y débiles de una empresa. Para evitar los problemas que plantean las compañías de diferentes tamaños, consiste en calcular y comparar las razones financieras. Tales razones son formas de comparar e investigar las relaciones que existen entre distintos elementos de la información financiera. (p.14)

Para resumir los indicadores financieros son una excelente herramienta al momento de realizar un análisis financiero, ya que permite relacionar cifras extraídas de los estados financieros y otros informes contables que se consideren necesarios, con el objetivo de reflejar de manera objetiva el comportamiento de una empresa.

### **Importancia**

Como señala Garcés (2019), la importancia de los indicadores financieros radica en que “permite obtener información, condición o situación de los componentes individuales de los estados financieros que a simple observación no son detectados o entendidos. Es así que en el mundo de las finanzas es primordial tener claro las definiciones financieras puesto que su entendimiento integral facilita la administración de una empresa. El conocer los conceptos sirve de apoyo a aquellas personas que se encuentran en la incursión de temas financieros e inclusive a aquellas que ya tienen experiencia. (pp.14-15)

### **Clasificación**

De acuerdo a la Superintendencia de compañías (s.f.), los indicadores financieros se clasifican de la siguiente manera:

- Indicadores de liquidez
- Indicadores de endeudamiento
- Indicadores de actividad
- Indicadores de rendimiento o rentabilidad (p.1)

#### *Indicadores de Liquidez*

Los indicadores de liquidez surgen de la necesidad de medir la capacidad que tienen las empresas para atender sus obligaciones y demás compromisos que impliquen desembolso de efectivo a corto plazo. Sirven además para establecer la facilidad o dificultad que tiene una empresa para generar efectivo que le permita pagar sus pasivos corrientes con el efectivo producido por sus activos corrientes.

**Liquidez Corriente.** Este índice relaciona los activos corrientes frente a los pasivos de la misma naturaleza. Cuanto más alto sea el coeficiente, la empresa tendrá mayores posibilidades de efectuar sus pagos de corto plazo. La liquidez corriente muestra la capacidad de las empresas para hacer frente a sus vencimientos de corto plazo. (Superintendencia de compañías, s.f., p.2)

**Estándar:** Entre 1,00 a 2,00.

**Se mide en:** dólares

**Fórmula:**

$$\text{Liquidez Corriente} = \frac{\text{Activo Corriente}}{\text{Pasivo Corriente}}$$

ser obsoleto, dañada, perderse, entre otros. Así pues, nos da una medida con más exactitud sobre la capacidad de pago de una organización. (UNID, s.f., p.8)

**Estándar:** 0,5 a 1,00.

**Se mide en:** dólares

**Fórmula:**

$$\text{Prueba Ácida} = \frac{\text{Activo Corriente} - \text{Inventarios}}{\text{Pasivo Corriente}}$$

**Capital de Trabajo Neto.** Indica la cantidad de recursos que dispone la empresa para realizar sus operaciones después de satisfacer sus obligaciones o deudas a corto plazo, se lo define como el exceso de los activos corrientes sobre los pasivos corrientes y por tanto la suma del capital del trabajo se determina.

**Estándar:** Mayor a 0

**Se mide en:** dólares

**Fórmula:**

$$\text{Capital de Trabajo} = \text{Activo Corriente} - \text{Pasivo Corriente}$$

### *Indicadores de Actividad*

Miden el nivel de rotación de los componentes del activo; el grado de recuperación de los créditos y del pago de las obligaciones; la eficiencia con la cual una empresa utiliza sus activos según la velocidad de recuperación de los valores aplicados en ellos y el peso de diversos gastos de la firma en relación con los ingresos generados por ventas. (Superintendencia de compañías, s.f., p.7)

**Rotación de Inventarios.** Calcula las veces que un periodo determinado se ha renovado el inventario debido a las ventas de mercaderías. A mayor rotación, corresponderán generalmente mayores utilidades. Es preferible una rotación elevada frente a una baja; porque la rotación depende del tipo de actividad de la empresa y de la naturaleza de los productos comercializados. (Garcés, 2019)

**Se mide en:** Veces

**Fórmula:**

$$\text{Rotación de Inventarios} = \frac{\text{Costo de Ventas}}{\text{Inventarios}}$$

**Rotación de Cuentas por Cobrar.** Para Molina (2018), “La rotación de cuentas por cobrar es el indicador que establece el número de veces que las cuentas por cobrar giran, en promedio de un periodo determinado de tiempo, que generalmente es un año” (p.32).

**Se mide en:** Veces

**Fórmula:**

$$\text{Rotación de Cuentas por Cobrar} = \frac{\text{Ventas}}{\text{Cuentas por Cobrar}}$$

**Rotación de Cuentas por Pagar.** Solé (2021), afirma que “mide el número de veces que las cuentas por pagar a proveedores rotan durante un período de tiempo determinado, es decir el número de veces en que tales cuentas por pagar se cancelan usando recursos líquidos de la empresa”

**Se mide en:** Veces.

**Fórmula:**

$$\text{Rotación de Cuentas por Pagar} = \frac{\text{Compras}}{\text{Cuentas por Pagar}}$$

**Rotación de Activos.** Este indicador financiero indica el número de veces que los activos totales rotan, En otros términos, este indicador permite conocer cuánto genera en ventas cada \$ 1 invertido en activos totales.

**Se mide en:** Veces.

**Fórmula:**

$$\text{Rotación de Activos} = \frac{\text{Ventas}}{\text{Activos}}$$

De acuerdo a la Superintendencia de Compañías (s.f), los indicadores de endeudamiento o solvencia tienen por objeto medir en qué grado y de qué forma participan los acreedores dentro del financiamiento de la empresa. Se trata de establecer también el riesgo que corren tales acreedores y los dueños de la compañía y la conveniencia o inconveniencia del endeudamiento.

**Endeudamiento del Activo.** Este índice permite determinar el nivel de autonomía financiera. Cuando el índice es elevado indica que la empresa depende mucho de sus acreedores y que dispone de una limitada capacidad de endeudamiento. Por el contrario, un índice bajo representa un elevado grado de independencia de la empresa frente a sus acreedores.

**Estándar:** Menor a 0,50.

**Se mide en:** Veces.

**Fórmula:**

$$\text{Endeudamiento del Activo} = \frac{\text{Pasivo Total}}{\text{Activo Total}}$$

**Endeudamiento Patrimonial.** Este indicador mide el grado de compromiso del patrimonio para con los acreedores de la empresa. No debe entenderse como que los pasivos se puedan pagar con patrimonio, puesto que, en el fondo, ambos constituyen un compromiso para la empresa.

**Estándar:** Menor a 0,50.

**Se mide en:** Veces.

**Fórmula:**

$$\text{Endeudamiento Patrimonial} = \frac{\text{Pasivo Total}}{\text{Patrimonio}}$$

**Endeudamiento del Activo Fijo.** El coeficiente resultante de esta relación indica la cantidad de unidades monetarias que se tiene de patrimonio por cada unidad invertida en activos fijos. Si el cálculo de este indicador arroja un cociente igual o mayor a 1, significa que la totalidad del activo fijo se pudo haber financiado con el patrimonio de la empresa, sin necesidad de préstamos de terceros.

**Estándar:** Igual o mayor a 1,00.

**Se mide en:** Veces.

**Fórmula:**

$$\text{Endeudamiento del Activo Fijo} = \frac{\text{Patrimonio}}{\text{Activo Fijo}}$$

#### *Indicadores de Rendimiento o Rentabilidad*

Los indicadores de rentabilidad, denominados también de rendimiento, sirven para medir la efectividad de la administración de la empresa para controlar los costos y gastos, y de esta manera convertir las ventas en utilidades.

Desde el punto de vista del inversionista, lo más importante de analizar con la aplicación de estos indicadores es la manera como se produce el retorno de los valores invertidos en la empresa (rentabilidad del patrimonio y rentabilidad del activo total). (Ortiz Anaya, 2018, p.175)

**Margen Bruto de Utilidad.** Mide la rentabilidad de la empresa después de realizar la apropiación de los impuestos o carga contributiva del Estado, y de todas las demás actividades de la empresa, independiente de si corresponden al desarrollo de su objeto social.

**Estándar:** Mayor a 25% (mientras más alto mejor)

**Se mide en:** Porcentaje.

**Fórmula:**

$$\text{Margen Bruto de Utilidad} = \frac{\text{Utilidad Bruta}}{\text{Ventas}}$$

**Margen de Utilidad Operacional.** La utilidad operacional está influenciada no sólo por el costo de las ventas, sino también por los gastos operacionales de administración y ventas.



Los gastos financieros, no deben considerarse como gastos operacionales, puesto que teóricamente no son absolutamente necesarios para que la empresa pueda operar.

El margen operacional tiene gran importancia dentro del estudio de la rentabilidad de una empresa, puesto que indica si el negocio es o no lucrativo, en sí mismo, independientemente de la forma como ha sido financiado.

**Estándar:** Mientras más alto mejor.

**Se mide en:** Porcentaje.

**Fórmula:**

$$\textit{Margen de Utilidad Operacional} = \frac{\textit{Utilidad Operacional}}{\textit{Ventas}}$$

**Rentabilidad del Patrimonio.** Muestra la rentabilidad de la inversión de los socios o accionistas. Para el cálculo de este indicador, el dato del patrimonio será el registrado en el balance, sin incluir las valorizaciones correspondientes a este período.

**Estándar:** Mientras más alto mejor.

**Se mide en:** Porcentaje.

**Fórmula:**

$$\textit{Rentabilidad del Patrimonio} = \frac{\textit{Utilidad Neta}}{\textit{Patrimonio}}$$

**Rentabilidad del Activo.** Muestra la capacidad del activo en la generación de utilidades. Corresponde al valor total de los activos, sin descontar la depreciación de la cuenta de propiedad planta y equipo, ni las provisiones por la cuenta de deudores clientes (provisión cartera de dudoso recaudo), ni provisión por inventarios o cualquier otro tipo de provisión realizada. En términos generales, es aplicar el activo bruto.

**Estándar:** Mientras más alto mejor.

**Se mide en:** Porcentaje.

**Fórmula:**

$$\textit{Rentabilidad del Activo} = \frac{\textit{Utilidad Neta}}{\textit{Activo}}$$

## INFORME DE ANÁLISIS FINANCIERO

Es un documento elaborado por analistas financieros que, mediante el uso de comentarios, explicaciones, sugerencias, gráficas, cuadros, etc., da a conocer todo el procedimiento de aplicación de métodos de análisis financiero para capacitar a los clientes y los conceptos y montos contenidos en los estados financieros.

El contenido de este informe está integrado por un cuaderno o libreta, que a su vez está compuesto por dos cubiertas y una serie indefinida de hojas donde expone lo antes mencionado estructurado de distintas formas para enseñar información puntual y necesaria. (Morocho, 2020)

### **Características**

#### *Objetividad*

Todo análisis financiero debe ser claro, objetivo, fundamentado, que signifique una demostración para los analistas financieros y fundamentalmente para los directivos a los cuales va dirigido.

#### *Imparcialidad*

Debe realizarse en condiciones de imparcialidad, se debe evaluar las variables, rubros, cuentas, factores, etc., con alto nivel de conocimiento y ética profesional, sin demostrar una inclinación ni a favor, ni en contra de la empresa.

#### *Frecuencia*

La elaboración y presentación de informes que contengan análisis financiero se la realiza con mayor frecuencia, y mayor será la posibilidad de alcanzar los niveles de productividad, eficiencia y rentabilidad, ello permite el mejoramiento de la gestión administrativa y financiera de la empresa; generalmente el análisis se hace al 31 de diciembre de cada año.

#### *Rentabilidad*

El análisis financiero está basado en relaciones, comparaciones de una variable o cuentas con otras, entre sectores financieros y entre empresas de actividades similares, análisis del presente año, con años anteriores, de tal manera que los índices, parámetro, porcentajes, variaciones y demás elementos resultantes del estudio tienen sentido relativo.

## *Metodología*

En la realización del análisis financiero no existe una metodología única depende en cada caso de las necesidades particulares de cada empresa. (Ortiz Anaya, 2018)

## **Objetivo**

Coll, (2020) establece que: “El objetivo de este informe puede ser informativo o resolutorio. Es decir, puede estar enfocado a informar sobre la situación financiera, o a expresar información sobre una serie de cambios que se consideran necesarios.”

## **Estructura**

Todo informe debe presentar una estructura adaptada para ofrecer al lector un orden en las ideas que se exponen en él. Por esta razón, a continuación, se expone las partes que este puede adoptar: (Vásquez, 2020)

### *Portada del informe*

La parte externa frontal de las portadas está destinada para:

- Nombre de la empresa; denominación, en caso de tratarse de un trabajo de interpretación de estados financieros o el tema que corresponda en este.
- La fecha o periodo al que corresponden los estados financieros

### *Antecedentes del informe*

Esta parte del informe es donde se fundamenta el trabajo de análisis e investigación, y está destinada generalmente para lo siguiente:

- Detalles y alcance del trabajo elaborado.
- Breve historia de la empresa, desde sus inicios hasta la fecha del más reciente informe.
- Breve descripción de las características mercantiles, financieras y jurídicas que tiene la empresa.
- Objetivos que busca el trabajo elaborado y firma de los responsables involucrados en la creación del informe.

### *Fuentes de Información*

Mencionar los Estados Financieros Brindados

### *Alcance*

- Mención y alcance del trabajo realizado; objetivos del Informe y enumeración de los propósitos que tiene el informe.

### *Resumen del Análisis Financiero*

- Detallar de manera clara y concisa cuales han sido los resultados obtenidos.

### *Conclusiones y Recomendaciones*

- Describir de forma clara y breve qué puede y debe hacer la entidad para solucionar los problemas que se están presentando, incluyendo unas breves conclusiones y recomendaciones de la situación en la que se encuentra la organización.

### *Cierre*

- Incluir el nombre o los nombres de las personas que realizaron el informe y el cargo que ocupan.

## **FINANZAS**

El estudio y comprensión de las finanzas son la base del presente trabajo de investigación, es por ello que se debe establecer su correcta definición. Según Santamaría (2020):

Son un área de estudio de la economía que busca comprender las relaciones entre individuos, empresas y Estados con base en el intercambio de capital. Dichos intercambios pueden hacer uso de diferentes instrumentos financieros, a saber: dinero, bonos, acciones, entre otros. Es importante resaltar que las finanzas, así como las ramas de estudio relacionadas, tienen sentido dentro de un mercado de capitales. A grandes rasgos, un mercado de capitales describe un tipo de mercado financiero donde se lleva a cabo la transición de ahorro a inversión, movilizandolos recursos de agentes con exceso de dinero hacia aquellos que lo requieren. (p.1)

Con base en esta definición se puede interpretar que las finanzas es una ciencia que estudia el funcionamiento de los mercados de dinero y capital de las instituciones, con el fin de conocer la salud financiera de las mismas y contribuir en la toma de decisiones.

Por otro lado, las finanzas son definidas de la siguiente manera:

Las finanzas son la parte de la economía que se encarga de la gestión y la optimización de los flujos de dinero relacionados con las inversiones, la financiación, la entrada por los cobros y la salida por los pagos. Uno de los objetivos principales de las finanzas, es maximizar el valor de la empresa y garantizar que se puedan atender todos los compromisos en la salida de dinero de la empresa.

Por lo general, en las empresas la contabilidad y las finanzas están a cargo de una misma persona, quien con un equipo de trabajo vela por su correcto cumplimiento, esto se da porque ambas áreas van de la mano. Ese líder y su equipo, tendrá que encargarse de todo lo mencionado anteriormente, así como también cerciorarse de si es posible realizar una inversión, tener un control de las deudas (en caso de haberlas), y por, sobre todo, un manejo preciso de los pagos tributarios; manteniendo todo al día, bajo control y legalizado. (Ponce Cedeño, Morejón Santistevan, Salazar Pin, y Baque Sánchez, 2019, p.11)

## **Objetivo**

Entre los objetivos que poseen las finanzas se mencionan los siguientes; según el Centro Europeo de Posgrado CEUP (2022):

- Hacer que la empresa sea rentable y de esta forma aumentar las ganancias.
- Las finanzas se encargan de la guarda, control y custodia de: objetos, títulos valores y dinero pertenecientes a una persona particular o empresa.
- Desembolso de fondo y valores: primero podemos decir que desembolso lo podemos definir como la cantidad de dinero en efectivo que se entrega luego de haberse realizado una compra o una adquisición. Por lo tanto, este concepto está relacionado al momento mismo que una persona para hacer frente a una obligación supone una erogación en efectivo dirigido a la compra de un activo.
- Lleva a cabo todos los registros contables del libro de contabilidad de la empresa, representados en los documentos físicos conformados por los recursos económicos, compromisos y patrimonios entre otros. Estos documentos son las constancias de todas las operaciones financieras realizadas por la empresa.
- Gestiona los estados financieros de la empresa, definido también como cuentas anuales o informes financieros. En ella se describe las actividades económicas realizadas por la empresa en un periodo de tiempo determinado.
- Administra y clasifica todos los compromisos de pago del personal. (p.1)

## **Tipos de Finanzas.**

Las finanzas se clasifican en 3 grupos principales. Según Santamaría (2020):

### *Finanzas Públicas*

Estudia el intercambio de capitales entre el sector público y la economía de mercado. Vale la pena resaltar que esta relación implica que el Estado obtiene recursos de los participantes del mercado para reinvertirlos a través del gasto público en diversas necesidades sociales.

### *Finanzas Personales*

Enfocada principalmente a comprender los procesos de ahorro, inversión y endeudamiento de individuos o grupos familiares. Es quizá la rama financiera que toda persona debería conocer sin importar su profesión. (p.2)

### *Finanzas Corporativas*

Las Finanzas Corporativas son unas de las temáticas fundamentales que se estudian dentro de las finanzas. Así lo menciona Arámbula Gerardo (2022):

Hoy en día es ampliamente conocido y aceptado por los grandes gerentes y directores financieros que la contabilidad y el análisis financiero son fundamentales para diagnosticar la situación actual y proyectar el futuro de negocio en el mediano y largo plazo. (p.1).

## **Funciones**

Existen tres funciones fundamentales de las finanzas corporativas. Según García (2019):

- **Informativa.** tiene que ver con el manejo puntual y preciso de la información financiera de la empresa. Intentan que el registro financiero esté al día y que los análisis muestren la realidad de la organización.
- **Decisiva.** Aquí participan los análisis de las informaciones, las implicaciones y repercusiones que tienen de todo el negocio. Los análisis facilitan la explicación del comportamiento empresarial.
- **Ejecutoria.** Esta perspectiva hace realidad las decisiones tomadas. Estas decisiones pueden ser tanto a largo como a corto plazo. (p.1).

## **Clasificación**

Las finanzas corporativas se enfocan a la manera de generar valor para una empresa. Y estas, se dividen en cuatro grupos:

- Decisiones de inversión. Se centran en el estudio de activos reales en los que la empresa quiere invertir.
- Decisiones de financiación. En este punto es donde se estudian las diferentes maneras de obtener los fondos requeridos para que la empresa pueda adquirir los activos en los que ha decidido invertir.
- Decisiones sobre dividendos. En este punto es importante que se tenga en cuenta que se debe equilibrar todos los aspectos de la compañía. Estas decisiones implican una remuneración al capital accionario de la empresa y también supone privar a la empresa de recursos financieros.
- Decisiones directivas: estas consisten en las decisiones operativas y financieras del día a día. (García, 2019, p.2)

## **Características**

Las finanzas corporativas tienen características propias que hace que se diferencie de otras ramas del área de las finanzas.

- Valorar tanto el tiempo como el dinero invertido por parte de una empresa.
- Ofrecen a la empresa inversiones a largo plazo que deben ser llevadas a cabo de manera simple y semejante.
- Costos de oportunidad. (García, 2019, p.3)

## **PROGRAMACIÓN DE LA TESORERÍA**

Es fundamental este tema para toda empresa; es por ello que se conoce lo siguiente.

La programación financiera consiste en una previsión que permite visualizar pagos y cobros. Con ella, podremos anticipar el futuro económico de la empresa y orientar las decisiones en la dirección correcta. Para elaborarlo se necesitará determinada información como, por ejemplo:

- Un detalle de la situación de partida de nuestra tesorería. Además, debemos entender cómo se encuentran otros activos corrientes: importes, categorías, condiciones para su conversión en dinero, etcétera.

- El análisis de los activos no corrientes. Debemos conocer cuánto tiempo nos podría llevar liquidarlos y con qué procedimiento y riesgos. Además, hay que comprender las salidas de efectivo que genera su mantenimiento y reposición.
- La proyección de inversiones. Influye en el desembolso inicial, pero puede reclamar pagos adicionales recurrentes. Además, deberemos prestar atención a los mayores cobros esperados o la traducción de las mejoras de costes en reducciones de pagos.
- Un desglose de las deudas que nos permita observar el calendario de pagos y las posibilidades de refinanciación. También nos detendremos en las vías de financiación ajena que aún no hemos explorado, pero que podrían aportar liquidez en un momento dado.
- El estudio del entorno con el que proyectar escenarios y diseñar acciones diferenciadas para cada uno de ellos.
- La traducción monetaria de los planes para los procesos de la empresa, que lleva a dinero (cobros y pagos) las repercusiones previstas de las acciones planificadas. (Abad, 2022)

Es decir, la programación a la tesorería es una previsión que se obtiene a futuro, con fin de ayudar a las empresas a mantener su situación financiera lo más adecuada posible y así evitar que se tome decisiones perjudiciales.

### *¿Cómo funciona un plan de tesorería?*

Una de las cuestiones más importantes de la tesorería es saber la razón por la cual funcionan en una empresa. Según Abad (2022):

A simple vista, es algo muy sencillo. Consiste en que cada período se estime cobros y pagos y obtener un saldo final que sirva de punto de partida de la tesorería para el período siguiente.

En un plan de tesorería se deben contemplar los cobros y pagos totales, lo que reclama importes con IVA incluido.

El objetivo es alcanzar un equilibrio:

- No convienen los excesos de liquidez, ya que pueden mermar la rentabilidad de la empresa.
- Tampoco debemos comprometer la capacidad de pago con una crisis de flujo de caja.



## **Objetivos**

El desarrollo de cualquier proceso de planificación debe basarse en el Plan Estratégico de la empresa que hayan acordado los máximos responsables de la empresa. CUPE (2022) plantea que los objetivos de la planificación financiera son:

- Anticipar las decisiones futuras: Búsqueda de soluciones alternativas.
- Coordinar e Interrelacionar las distintas actividades.
- Concreción de objetivos: Diseño de sistemas de medición y cuantificación de los objetivos generales de la empresa: creación de valor y rentabilidad.
- Base de control: elaboración y seguimiento del Presupuesto.
- Desarrollar un proceso de aprendizaje sobre las interrelaciones de la empresa con los mercados y sus propios negocios.

## **Elementos**

Los elementos para la planeación financiera o programación de la tesorería es principal en toda entidad. Según CUPE (2022):

- Establecimiento de los objetivos estratégicos y su concreción financiera: Este es el punto de partida de toda planificación. Su establecimiento, implica conocer la situación del mercado (la cuota de crecimiento de la empresa), las condiciones sociales existentes en su entorno (condiciones de trabajo, remuneración, formación), la situación de la dirección de operaciones (tecnología, procesos, productos) y la situación financiera (relaciones con los accionistas e intermediarios financieros, la asignación de recursos y la elección de los medios financieros a utilizar). Todos estos objetivos se concretan en uno solo: la creación de valor o maximización del valor de la empresa.
- Análisis interno de la empresa: Comprende la búsqueda de las ventajas competitivas mantenibles por la empresa y por contra, de los puntos que la sitúan en clara desventaja con respecto a la competencia. Adicionalmente implica la valoración de las debilidades y fortalezas de la misma. Se hace indispensable medir el trabajo de la empresa: sus funciones básicas (producción, comercialización), tecnología, capacidad de innovación, financiera y directiva).
- Estudio del entorno de la empresa: Comprende el análisis del entorno específico y genérico. En el primero se analiza el sector o industria en el que se mueve la empresa (el mercado de los negocios actuales, las características de la demanda, su dinamismo y

volatilidad, cambios en los gustos de la gente y en la tecnología de producción), en tanto que en el segundo se analiza el medio ambiente socio político y macroeconómico, las actitudes hacia la empresa, y el marco regulador de las relaciones laborales y del entorno.

- Predicciones sobre el entorno futuro y/o generación de escenarios alternativos: A partir de los datos históricos y actuales y de la valoración de los mismos se diseña el marco de actuación futura de la empresa. La información básica con la que se trabaja son las previsiones de escenarios futuros de actuación de la empresa. El tipo de previsiones a estimar, son las relativas a la evolución de los negocios actuales y de los futuros, el comportamiento de la competencia y la evolución tanto de los precios y de los costes como de los intereses y el tipo de cambio. El problema a enfrentar es la cuantificación de los parámetros básicos del escenario futuro.
- Elección de las estrategias: La planificación pretende determinar el mejor proyecto futuro para la empresa. Un futuro deseado que se concreta en indicadores financieros tales como la valoración de las acciones en el mercado, la liquidez, la rentabilidad de los fondos propios y la solvencia de la empresa, entre otros muchos. Entre las estrategias planteadas, la empresa selecciona aquella que más aporte a la maximización de su valor, la que se adapte más fácilmente a la organización y que sea más compatible con su cultura y misión organizacional.
- Elaboración del Plan de la empresa, de los planes de negocios y de los planes operativos y funcionales: Se parte de un escenario posible, de las estrategias elegidas y de unas previsiones probables de resultados para elaborar, tanto el plan de negocios de las distintas unidades estratégicas de la empresa como el plan operativo, base del presupuesto y el funcional o plan de actividades de la empresa.

## **Método de Aplicación**

El autor (Abraham Perdomo Moreno, en su libro *Métodos y Modelos de Planeación Financiera*, citados por UNIR, 2022) señala los siguientes:

- *Punto de equilibrio global*. Cuando se igualan los importes de ventas con los costos fijos y variables de la empresa.
- *Punto de equilibrio de las unidades de producción*. Tiene como objetivo establecer la cantidad de unidades que se deben producir y vender. Este tiene que igualar el importe obtenido con los costos.

- *Palanca y riesgo de operación.* Cuando se usan los costos fijos de una compañía para obtener el máximo rendimiento operativo, en relación con los cambios de venta. Si el apalancamiento es más elevado, también se incrementa el riesgo operativo.
- *Palanca y riesgo financiero.* Emplea los costos por intereses financieros para elevar la utilidad neta con respecto a los cambios en la utilidad de la operación. La rentabilidad de lo invertido tiene que superar el tipo de interés de las deudas.
- *Pronósticos financieros.* Se busca una proyección financiera de la organización para adelantarse a lo que podría suceder en el porvenir.
- *Presupuesto financiero.* Realiza un cálculo previo de los ingresos y egresos de una entidad.
- *Árboles de decisión.* Representan gráficamente la toma de decisiones al enfrentar diferentes actividades, caminos de acción y resultados.
- *Proyectos de inversión.* Calculan de manera anticipada el origen y aplicación de ciertos fondos para generar ingresos a largo término.
- *Arrendamiento financiero.* Se da cuando una persona física o moral – arrendador– acuerda conceder el uso temporal de un bien mueble o inmueble a otra persona física o moral que acepta pagar una cantidad periódica por el uso del mismo, con opción de compra al finalizar el periodo establecido.
- *Estados financieros proforma.* Documentos que se elaboran con fechas que representan periodos de ejercicios futuros.

## Pasos

Para realizar la programación de una empresa se requiere de los siguientes pasos:

- **Proyección de Ventas.** Según la revista LATINOAMÉRICA (2021), menciona que el pronóstico de ventas es, “También conocido como proyección, planeamiento o forecast de ventas – es el cálculo aproximado de ventas e ingresos que una empresa debe generar en un determinado período de tiempo (mensual, trimestral, semestral o anual)” (p.1).
- **Proyección de Proveedores.** Se toman los datos de las deudas que se pagan a sus acreedores o todos los valores que tengan que ver con estos.

- **Proyección de Remuneraciones de Talento Humano.** Para el desarrollo de la proyección de remuneraciones se debe tomar en cuenta los valores de sueldo y beneficios sociales de cada uno de los trabajadores de una empresa.
- **Proyección de Gastos** Se toma en cuenta todos los gastos como tributarios, financieros, administrativos y aquellos que la entidad maneje

Para la obtención de las diferentes proyecciones se debe aplicar la siguiente fórmula:

$$\text{Logaritmo Natural} = \text{Mes actual} / \text{Mes Pasado}$$

- **Flujo de Efectivo.** Finalmente se establece el flujo de Efectivo, este abarca las entradas y salidas de dinero, también comprenden la inversión de los sobrantes de efectivo y equivalentes.

*Fórmula:*

$$(\text{Saldo Inicial de Caja Proyectada} + \text{Ventas proyectadas}) - \text{Gastos}$$

## **5. Metodología**

### **Métodos**

#### **Científico**

Este método favoreció al conocimiento de la realidad de los hechos, donde se relaciona los movimientos económicos de la empresa, para contrastar los aspectos teóricos de la recopilación de información científica propuesta por diversos autores y la aplicación del análisis y programación a la tesorería la entidad.

#### **Deductivo**

A través de éste se estableció el marco teórico, partiendo de generalidades hasta llegar a características específicas en cuanto al análisis financiero y programación a la tesorería. En el sentido práctico, aportó en la comprensión de la información financiera, donde se organizó las interpretaciones de manera general los grupos de cuentas y sus datos para luego desagregar cuentas específicas y analizarlas por separado.

#### **Inductivo**

Con la ayuda de este método se emitió criterios generales a partir de los conocimientos particulares acerca de los resultados, que arrojó la aplicación del análisis e indicadores financieros que permitieron conocer la situación económico financiera de la empresa y así mismo plasmar esos criterios en el informe financiero y también establecer conclusiones y recomendaciones tanto en el informe como en el trabajo de investigación.

#### **Analítico**

Este es esencial, ya que se utilizó dentro de la interpretación de los resultados que arrojó la aplicación del análisis vertical y horizontal; así mismo como en la aplicación de la programación a la tesorería en la empresa “DENCAR”, que a su vez, ayudó a la elaboración del respectivo informe, en donde se plasmaron los resultados.

#### **Sintético**

Se usó para la interpretación de los resultados obtenidos por los indicadores financieros y para finalmente plasmar esos resultados en la elaboración del informe financiero de forma clara y coherente, con sus respectivas conclusiones y recomendaciones que servirán de base para la toma adecuada de decisiones.

### **Matemático**

Se aplicó en el planteamiento y desarrollo de los indicadores financieros y la programación de la tesorería, se realizaron cálculos y operaciones matemáticas referentes al análisis. Este método estuvo presente en toda la ejecución práctica del trabajo de integración curricular y a través del cual se obtuvieron resultados reales y verificables.

### **Estadístico**

Facilitó la representación de los datos cuantitativos mediante tablas y gráficos estadísticos en las diferentes cuentas que integran los estados financieros, para recopilar, elaborar e interpretar datos numéricos, mediante la aplicación de indicadores financieros, de los análisis vertical y horizontal y en la programación de la tesorería, que sirvieron de guía para determinar las posibles falencias encontradas.

## **6. Resultados**

### **Contexto Empresarial**

La Empresa Llantera y Servilitos “DENCAR”, ubicada en la Provincia de Loja, Cantón Loja en la calle: Lauro Guerrero 335-34, se constituyó en el año 1991, como una entidad que presta comercializa y presta servicios, con capital propio, sin fines de lucro, con duración indefinida, inicia sus actividades con el RUC 1101443305001, como una persona natural obligado a llevar contabilidad.

La Empresa se encuentra establecida por el Sr. Gonzalo Guarnizo Valdivieso, cuya visión de implantar un establecimiento adaptado a la atención, lealtad, seguridad y las necesidades de la Comunidad Lojana, apoyados de los subordinados que están debidamente preparados y capacitados para el desarrollo de las actividades principales como es; la colocación de lujos en los automóviles, así como también la prestación de servicios de mecánica.

La Empresa inicia sus actividades con un solo trabajador; sin embargo poco después se incorporaron dos trabajadores más. Después de varios años de funcionamiento, en el año 2015 empieza un auge sobre las medidas económicas, lo cual conlleva a que la empresa tenga que cerrar, ya que por motivos de que no había las ventas suficientes no se podía seguir con las actividades.

### **Misión**

Orientada a ofrecer la mejor calidad y variedad en productos y servicios de venta, brindándoles a nuestros clientes las mejores opciones de compra, contando con un establecimiento que posea un ambiente de comodidad y seguridad.

### **Visión**

Ser una empresa líder en la venta de artículos para todo tipo de carros y brindar un servicio de excelencia; además ser una empresa que inspire y motive a los miembros que conforman la empresa que se sientan identificados y comprometidos con ella para así conllevar a darle identidad y personalidad a la empresa.

### **Objetivo General**

Innovar el establecimiento en infraestructura, permitiendo abastecer nuevos productos e incorporando servicios de calidad y alcanzar un buen volumen de ventas anual.

## **Objetivos Específicos**

- Mediante fondos de inversión familiar ejecutar un diseño del establecimiento, con el fin de obtener una buena imagen.
- Ofrecer servicios de calidad a sus clientes, a cómodos precios.
- Ser una fuente generadora de empleo.
- Aumentar el volumen de las ventas, las cuales permitirán que la empresa eleve su utilidad.

## **Valores**

- Responsabilidad
- Integridad
- Orientación al cliente
- Lealtad

## **Base Legal**

La Empresa Llantera y Servilujos “DENCAR”, se rige por la siguiente base legal:

- Constitución Política del Ecuador
- Ley Orgánica de Régimen Tributario
- Ley de Seguridad Social
- Código de Trabajo
- Reglamento para la aplicación de la ley de régimen tributario interno



**Organizacional Estructural de la Empresa Llantera y Servilujos “DENCAR”**

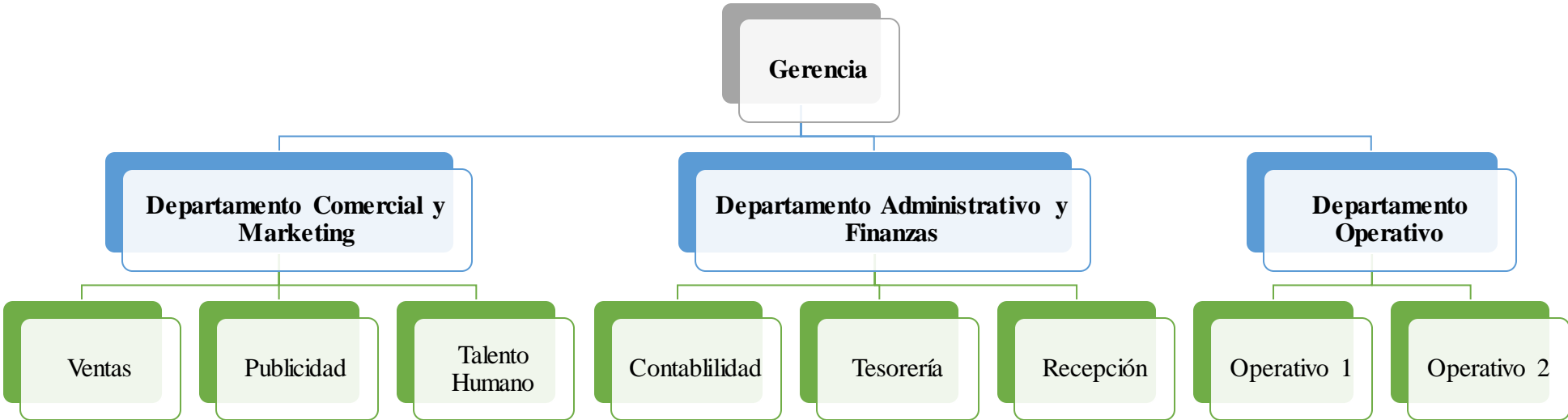

*Nota.* En la figura que antecede se da a conocer la estructura organizacional de la Empresa Llantera y Servilujos “Dencar”

**LLANTERA Y SERVICIOS DENCAR****1101443305001****GUARNIZO VALDIVIESO GONZALO GUILLERMO  
BALANCE GENERAL****Periodo:** 01-01-2019 al 31-12-2019

<b>Código</b>	<b>Cuenta</b>		<b>Saldo</b>
<b>1</b>	<b>ACTIVO</b>		
<b>1.1</b>	<b>ACTIVO CORRIENTE</b>		<b>336.740,63</b>
<b>1.1.1</b>	<b>CAJA BANCOS</b>		<b>3.458,27</b>
1.1.1.01	Caja	2.503,35	
1.1.1.02	Bancos	954,92	
<b>1.1.4</b>	<b>MERCADERIAS</b>		<b>333.282,36</b>
1.1.4.01	Inventarios por la venta	333.282,36	
<b>1.2</b>	<b>ACTIVO NO CORRIENTE</b>		<b>4.421,08</b>
<b>1.2.1</b>	<b>PROPIEDAD PLANTA Y EQUIPO</b>		<b>4.421,08</b>
<b>1.2.1.01</b>	<b>MUEBLES DE ALMACEN</b>		<b>1.696,51</b>
1.2.1.01.01	Muebles de Almacén	1.696,51	
<b>1.2.1.02</b>	<b>EQUIPO DE OFICINA</b>		<b>714,29</b>
1.2.1.02.01	Televisor Samsun 51" COD:ED01	714,29	
<b>1.2.03</b>	<b>EQUIPO Y SOFYWARE COMPUTACIÓN</b>		<b>4.932,34</b>
1.2.03.01	Equipo Computación COD:EC001	2.755,64	
1.2.03.02	Equipo Computación COD:EC002	129,46	
1.2.03.03	Equipo CPU COD:ECO003	187,50	
1.2.03.04	Equipo Computación COD:EC004	152,68	
1.2.03.05	Eq Computación COD:EC005	686,52	
1.2.03.06	Equipo Celular EC006	321,43	
1.2.03.07	Impresora EPSON LX300 COD:EC007	261,61	
1.2.03.08	Portátil Ecer COD:EC008	437,50	
<b>1.2.1.06</b>	<b>MAQUINARIA</b>		<b>-2.922,06</b>
1.2.1.06.01	Motor Weeg 3HP COD:MA001	209,82	
1.2.1.06.02	Balanceadora COD:MA002	2.337,00	
1.2.1.08	Depre Acum Muebles y Enseres	-686,75	
1.2.1.09	Depre Acum Equipo de Oficina	-291,67	
1.2.1.10	Depre Acum Equipo de Computación	-2.450,88	
1.2.1.13	Depre Acum Maquinaria	-2.039,58	
<b>1.3</b>	<b>OTROS ACTIVOS</b>		<b>2.660,67</b>
<b>1.3.1</b>	<b>SERVICIOS DE RENTAS INTERNAS</b>		<b>2.660,67</b>
1.3.1.07	Fuente de la Renta Retenido	73,99	
1.3.1.09	Anticipo Imp. Renta Pagado	2.402,91	
1.3.1.10	Crédito Tributario Imp. Renta	183,77	
	<b>TOTAL ACTIVOS</b>		<b>343.822,38</b>
<b>2</b>	<b>PASIVOS</b>		
<b>2.1</b>	<b>PASIVOS CORRIENTES</b>		<b>33.305,28</b>
<b>2.1.1</b>	<b>CUENTAS POR PAGAR</b>		<b>33.305,28</b>
2.1.1.01	Proveedores No Relacionados	33.305,28	
<b>2.2</b>	<b>PASIVO NO CORRIENTE</b>		<b>18.177,41</b>

<b>2.2.1</b>	<b>DEUDA A LARGO PLAZO</b>		<b>18.177,41</b>
<b>2.2.1.02</b>	<b>PRESTAMOS BANCA LARGO PLAZO</b>		<b>18.177,41</b>
2.2.1.02.09	Banco de Loja 1020177533	18.177,41	
<b>2.3</b>	<b>OTROS PASIVOS</b>		<b>2.593,54</b>
<b>2.3.1</b>	<b>SERVICIO DE RENTAS INTERNAS</b>		<b>2.593,54</b>
2.3.1.02	IVA por pagar	19,13	
2.3.1.03	Ret en la Fuente por Pagar	171,50	
2.3.1.06	Anticipo IR por Pagar	2.402,91	
	<b>TOTAL PASIVOS</b>		<b>54.076,23</b>
<b>3</b>	<b>PATRIMONIO</b>		
<b>3.1</b>	<b>CAPITAL</b>		<b>270.008,92</b>
<b>3.1.1</b>	<b>CAPITAL</b>		<b>270.008,92</b>
3.1.1.01	Capital	270.008,92	
<b>3.2</b>	<b>RESULTADOS</b>		<b>8.338,83</b>
<b>3.2.1</b>	<b>UTIL/PERD EJERC ANTERIORES</b>		<b>8.338,83</b>
3.2.1.01	Util/Perd Ejerc Anteriores	8.338,83	
<b>3.2.2</b>	<b>UTIL/PERD PRESENTE EJERCICIO</b>		<b>11.398,40</b>
	<b>TOTAL PATRIMONIO</b>		<b>289.746,15</b>
	<b>EXCEDENTES DEL EJERCICIO</b>	11.398,40	
	<b>TOTAL PASIVOS+PATRIMONIO</b>		<b>343.822,38</b>



**LLANTERA Y SERVILUJOS DENCAR**  
**1101443305001**  
**GUARNIZO VALDIVIESO GONZALO GUILLERMO**  
**BALANCE GENERAL**

Periodo: 01-01-2020 al 31-12-2020

Código	Cuenta		Saldo
<b>1</b>	<b>ACTIVO</b>		
<b>1.1</b>	<b>ACTIVO CORRIENTE</b>		<b>355.590,12</b>
<b>1.1.1</b>	<b>CAJA BANCOS</b>		<b>4.568,24</b>
1.1.1.01	Caja	2.075,14	
1.1.1.02	Bancos	2.493,10	
<b>1.1.4</b>	<b>MERCADERIAS</b>		<b>351.021,88</b>
1.1.4.01	Inventarios por la venta	351.021,88	
<b>1.2</b>	<b>ACTIVO NO CORRIENTE</b>		<b>4.245,80</b>
<b>1.2.1</b>	<b>PROPIEDAD PLANTA Y EQUIPO</b>		<b>4.245,80</b>
<b>1.2.1.01</b>	<b>MUEBLES DE ALMACEN</b>		<b>1.696,51</b>
1.2.1.01.01	Muebles de Almacén	1.696,51	
<b>1.2.1.02</b>	<b>EQUIPO DE OFICINA</b>		<b>714,29</b>
1.2.1.02.01	Televisor Samsun 51" COD:ED01	714,29	
<b>1.2.03</b>	<b>EQUIPO Y SOFYWARE COMPUTACIÓN</b>		<b>4.932,34</b>
1.2.03.01	Equipo Computación COD:EC001	2.755,64	
1.2.03.02	Equipo Computación COD:EC002	129,46	
1.2.03.03	Equipo CPU COD:ECO003	187,50	
1.2.03.04	Equipo Computación COD:EC004	152,68	
1.2.03.05	Eq Computación DELLN4110 COD:EC005	686,52	
1.2.03.06	Equipo Celular EC006	321,43	
1.2.03.07	Impresora EPSON LX300 COD:EC007	261,61	
1.2.03.08	Portátil Ecer COD:EC008	437,50	
<b>1.2.1.06</b>	<b>MAQUINARIA</b>		<b>-3.097,34</b>
1.2.1.06.01	Motor Weeg 3HP COD:MA001	209,82	
1.2.1.06.02	Balanceadora COD:MA002	2.337,00	
1.2.1.08	Depre Acum Muebles y Enseres	-686,75	
1.2.1.09	Depre Acum Equipo de Oficina	-291,67	
1.2.1.10	Depre Acum Equipo de Computación	-2.450,88	
1.2.1.13	Depre Acum Maquinaria	-2.214,86	
<b>1.3</b>	<b>OTROS ACTIVOS</b>		<b>3.168,80</b>
<b>1.3.1</b>	<b>SERVICIOS DE RENTAS INTERNAS</b>		<b>3.168,80</b>
1.3.1.06	Crédito Tributario IVA	488,92	
1.3.1.09	Fuente de la Renta Retenido	19,21	
1.3.1.10	Crédito Tributario Imp. Renta	2.660,67	
	<b>TOTAL ACTIVOS</b>		<b>363.004,72</b>
<b>2</b>	<b>PASIVOS</b>		
<b>2.1</b>	<b>PASIVOS CORRIENTES</b>		<b>38.442,58</b>
<b>2.1.1</b>	<b>CUENTAS POR PAGAR</b>		<b>38.442,58</b>
2.1.1.01	Proveedores No Relacionados	38.442,58	
<b>2.2</b>	<b>PASIVO NO CORRIENTE</b>		<b>16.930,00</b>

<b>2.2.1</b>	<b>DEUDA A LARGO PLAZO</b>		<b>16.930,00</b>
<b>2.2.1.02</b>	<b>PRESTAMOS BANCA LARGO PLAZO</b>		<b>16.930,00</b>
2.2.1.02.09	Banco de Loja 1020177533	16.930,00	
<b>2.3</b>	<b>OTROS PASIVOS</b>		<b>6.550,63</b>
<b>2.3.1</b>	<b>SERVICIO DE RENTAS INTERNAS</b>		<b>6.550,63</b>
2.3.1.03	Ret en la Fuente por Pagar	633,62	
2.3.1.04	Impuesto a la Renta por Pagar	1.161,03	
2.3.1.05	Retención IVA por Pagar	737,13	
2.3.1.06	Anticipo IR por Pagar	4.018,85	
	<b>TOTAL PASIVOS</b>		<b>61.923,21</b>
<b>3</b>	<b>PATRIMONIO</b>		
<b>3.1</b>	<b>CAPITAL</b>		<b>270.008,92</b>
<b>3.1.1</b>	<b>CAPITAL</b>		<b>270.008,92</b>
3.1.1.01	Capital	270.008,92	
<b>3.2</b>	<b>RESULTADOS</b>		<b>19.737,23</b>
<b>3.2.1</b>	<b>UTIL/PERD EJERC ANTERIORES</b>		<b>19.737,23</b>
3.2.1.01	Util/Perd Ejerc Anteriores	19.737,23	
<b>3.2.2</b>	<b>UTIL/PERD PRESENTE EJERCICIO</b>		<b>11.335,36</b>
	<b>EXCEDENTES DEL EJERCICIO</b>	11.335,36	
	<b>TOTAL PATRIMONIO</b>		<b>301.081,51</b>
	<b>TOTAL PASIVOS+PATRIMONIO</b>		<b>363.004,72</b>

**EMPRESA LLANTERA Y SERVILUJOS "DENCAR"**

**BALANCE GENERAL**

**ANÁLISIS VERTICAL**

Del 01 de enero al 31 de diciembre del 2019-2020

**Tabla 3.**

*Análisis vertical del balance general. Periodo 2019-2020.*

Código	Cuenta	AÑO 2019			AÑO 2020		
		Saldo	Rubro	Grupo	Saldo	Rubro	Grupo
<b>1</b>	<b>ACTIVO</b>			<b>100,00%</b>			<b>100,00%</b>
<b>1.1</b>	<b>ACTIVO CORRIENTE</b>	<b>336.740,63</b>	<b>100,00%</b>	<b>97,94%</b>	<b>355.590,12</b>	<b>100,00%</b>	<b>97,96%</b>
<b>1.1.1</b>	<b>CAJA BANCOS</b>	<b>3.458,27</b>	<b>1,03%</b>		<b>4.568,24</b>	<b>1,28%</b>	
1.1.1.01	Caja	2.503,35	0,74%		2.075,14	0,58%	
1.1.1.02	Bancos	954,92	0,28%		2.493,10	0,70%	
<b>1.1.4</b>	<b>MERCADERIAS</b>	<b>333.282,36</b>	<b>98,97%</b>		<b>351.021,88</b>	<b>98,72%</b>	
1.1.4.01	Inventarios por la venta	333.282,36	98,97%		351.021,88	98,72%	
<b>1.2</b>	<b>ACTIVO NO CORRIENTE</b>	<b>4.421,08</b>	<b>100,00%</b>	<b>1,29%</b>	<b>4.245,80</b>	<b>100,00%</b>	<b>1,17%</b>
<b>1.2.1.01</b>	<b>MUEBLES DE ALMACEN</b>	<b>1.696,51</b>	<b>38,37%</b>		<b>1.696,51</b>	<b>39,96%</b>	
1.2.1.01.01	Muebles de Almacén	1.696,51	38,37%		1.696,51	39,96%	
<b>1.2.1.02</b>	<b>EQUIPO DE OFICINA</b>	<b>714,29</b>	<b>16,16%</b>		<b>714,29</b>	<b>16,82%</b>	
1.2.1.02.01	Televisor Samsun 51" COD:ED01	714,29	16,16%		714,29	16,82%	
<b>1.2.1.03</b>	<b>EQUIPO Y SOFYWARE COMPUTACIÓN</b>	<b>4.932,34</b>	<b>111,56%</b>		<b>4.932,34</b>	<b>116,17%</b>	
1.2.03.01	Equipo Computación COD:EC001	2.755,64	62,33%		2.755,64	64,90%	
1.2.03.02	Equipo Computación COD:EC002	129,46	2,93%		129,46	3,05%	
1.2.03.03	Equipo CPU COD:ECO003	187,50	4,24%		187,50	4,42%	
1.2.03.04	Equipo Computación COD:EC004	152,68	3,45%		152,68	3,60%	
1.2.03.05	Eq Computación COD:EC005	686,52	15,53%		686,52	16,17%	
1.2.03.06	Equipo Celular EC006	321,43	7,27%		321,43	7,57%	
1.2.03.07	Impresora EPSON LX300 COD:EC007	261,61	5,92%		261,61	6,16%	
1.2.03.08	Portátil Ecer COD:EC008	437,50	9,90%		437,50	10,30%	
<b>1.2.1.06</b>	<b>MAQUINARIA</b>	<b>-2.922,06</b>	<b>-66,09%</b>		<b>-3.097,34</b>	<b>-72,95%</b>	
1.2.1.06.01	Motor Weeg 3HP COD:MA001	209,82	4,75%		209,82	4,94%	
1.2.1.06.02	Balaceadora COD:MA002	2.337,00	52,86%		2.337,00	55,04%	
1.2.1.08	Depre Acum Muebles y Enseres	-686,75	-15,53%		-686,75	-16,17%	
1.2.1.09	Depre Acum Equipo de Oficina	-291,67	-6,60%		-291,67	-6,87%	
1.2.1.10	Depre Acum Equipo de Computación	-2.450,88	-55,44%		-2.450,88	-57,72%	
1.2.1.13	Depre Acum Maquinaria	-2.039,58	-46,13%		-2.214,86	-52,17%	
<b>1.3</b>	<b>OTROS ACTIVOS</b>	<b>2.660,67</b>	<b>100,00%</b>	<b>0,77%</b>	<b>3.168,80</b>	<b>100,00%</b>	<b>0,87%</b>
<b>1.3.1</b>	<b>SERVICIOS DE RENTAS INTERNAS</b>	<b>2.660,67</b>	<b>100,00%</b>		<b>3.168,80</b>	<b>100,00%</b>	

Código	Cuenta	AÑO 2019			AÑO 2020		
		Saldo	Rubro	Grupo	Saldo	Rubro	Grupo
1.3.1.06	Crédito Tributario IVA				488,92	15,43%	
1.3.1.07	Fuente de la Renta Retenido	73,99	2,78%		19,21	0,61%	
1.3.1.09	Anticipo Imp. Renta Pagado	2.402,91	90,31%				
1.3.1.10	Crédito Tributario Imp. Renta	183,77	6,91%		2.660,67	83,96%	
	<b>TOTAL ACTIVOS</b>	<b>343.822,38</b>		<b>100,00%</b>	<b>363.004,72</b>		<b>100,00%</b>
<b>2</b>	<b>PASIVOS</b>						
<b>2.1</b>	<b>PASIVOS CORRIENTES</b>	<b>33.305,28</b>	<b>100,00%</b>	<b>9,69%</b>	<b>38.442,58</b>	<b>100,00%</b>	<b>10,59%</b>
<b>2.1.1</b>	<b>CUENTAS POR PAGAR</b>	<b>33.305,28</b>	<b>100,00%</b>		<b>38.442,58</b>	<b>100,00%</b>	
2.1.1.01	Proveedores No Relacionados	33.305,28	100,00%		38.442,58	100,00%	
<b>2.3</b>	<b>OTROS PASIVOS</b>	<b>2.593,54</b>	<b>100,00%</b>	<b>0,75%</b>	<b>6.550,63</b>	<b>100,00%</b>	<b>1,80%</b>
<b>2.3.1</b>	<b>SERVICIO DE RENTAS INTERNAS</b>	<b>2.593,54</b>	<b>100,00%</b>		<b>6.550,63</b>	<b>100,00%</b>	
2.3.1.02	IVA por pagar	19,13	0,74%				
2.3.1.03	Ret en la Fuente por Pagar	171,50	6,61%		633,62	9,67%	
2.3.1.04	Impuesto a la Renta por Pagar				1.161,03	17,72%	
2.3.1.05	Retención IVA por Pagar				737,13	11,25%	
2.3.1.06	Anticipo IR por Pagar	2.402,91	92,65%		4.018,85	61,35%	
	<b>TOTAL PASIVOS</b>	<b>54.076,23</b>		<b>15,73%</b>	<b>61.923,21</b>		<b>17,06%</b>
<b>3</b>	<b>PATRIMONIO</b>						
<b>3.1</b>	<b>CAPITAL</b>	<b>270.008,92</b>	<b>93,19%</b>	<b>78,53%</b>	<b>270.008,92</b>	<b>89,68%</b>	<b>74,38%</b>
3.1.1.01	Capital	270.008,92	93,19%	78,53%	270.008,92	89,68%	74,38%
<b>3.2</b>	<b>RESULTADOS</b>	<b>8.338,83</b>	<b>2,88%</b>	<b>2,43%</b>	<b>19.737,23</b>	<b>6,56%</b>	<b>5,44%</b>
<b>3.2.1</b>	<b>UTIL/PERD EJERC ANTERIORES</b>	<b>8.338,83</b>	<b>2,88%</b>	<b>2,43%</b>	<b>19.737,23</b>	<b>6,56%</b>	<b>5,44%</b>
3.2.1.01	Util/Perd Ejerc Anteriores	8.338,83	2,88%	2,43%	19.737,23	6,56%	5,44%
<b>3.2.2</b>	<b>UTIL/PERD PRESENTE EJERCICIO</b>	<b>11.398,40</b>	<b>3,93%</b>	<b>3,32%</b>	<b>11.335,36</b>	<b>3,76%</b>	<b>3,12%</b>
	EXCEDENTES DEL EJERCICIO	11.398,40	3,93%	3,32%	11.335,36	3,76%	3,12%
	<b>TOTAL PATRIMONIO</b>	<b>289.746,15</b>	<b>100,00%</b>	<b>84,27%</b>	<b>301.081,51</b>	<b>100,00%</b>	<b>82,94%</b>
	<b>TOTAL PASIVOS+PATRIMONIO</b>	<b>343.822,38</b>		<b>100,00%</b>	<b>363.004,72</b>		<b>100,00%</b>

*Nota.* La información es obtenida del Balance General de la Empresa Llantera y Servilujos “Dencar”, correspondiente al periodo 2019-2020.

**EMPRESA LLANTERA Y SERVILUJOS “DENCAR”**

**BALANCE GENERAL**

**ANÁLISIS VERTICAL E INTERPRETACIÓN DEL PERIODO 2019-2020**

**Tabla 4.**

*Estructura Financiera Dencar, periodo 2019-2020.*

<b>ESTRUCTURA FINANCIERA EMPRESA LLANTERA Y SERVILUJOS "DENCAR"</b>			
<b>PERIODO 2019-2020</b>			
<b>ACTIVO</b>		<b>PASIVO Y PATRIMONIO</b>	
<b>AÑO 2019</b>	<b>AÑO 2020</b>	<b>AÑO 2019</b>	<b>AÑO 2020</b>
<b>Activo corriente</b>		<b>Pasivo corriente</b>	
		33.305,28 9,69%	38.442,58 10,59%
336.740,63 97,94%	355.590,12 97,96%	<b>Pasivo no corriente</b>	
		18.177,41 5,29%	16.930,00 4,66%
		<b>Otros Pasivos</b>	
		2.593,54 0,75%	6.550,63 1,80%
<b>Activo no corriente</b>		<b>Patrimonio</b>	
4.421,08 1,29%	4.245,80 1,17%		
<b>Otros Activos</b>		289.746,15 84,27%	301.081,51 82,94%
2.660,67 0,77%	3.168,80 0,87%		
<b>TOTAL ACTIVO</b>		<b>TOTAL PASIVO Y PATRIMONIO</b>	
343.822,38	363.004,72	343.822,38	363.004,72

*Nota.* La información es obtenida del análisis vertical del Balance General de la Empresa Llantera y Servilujos “Dencar”, correspondiente al periodo 2019-2020.

**Interpretación:**

El activo corriente es el subgrupo que cuenta con mayores recursos, con un valor de \$336.740,63 dólares, representando el 97,94% en el año 2019 y para el año 2020, obtuvo un valor de \$355.590,12 dólares y la participación se mantiene bastante similar con el 97,96% del total de los activos, superando ampliamente a los activos no corrientes y a los otros activos,



estos valores son adecuados ya que al ser una empresa comercial debe tener mayor concentración de activos en el activo corriente.

Para mayor comprensión se detalla en las siguientes tablas la estructura del activo corriente.

**Tabla 5.**

*Activo Corriente periodo 2019-2020*

DETERMINACIÓN	ACTIVO CORRIENTE			
	AÑO 2019	%	AÑO 2020	%
CAJA BANCOS	3.458,27	1,03%	4.568,24	1,28%
MERCADERIAS	333.282,36	98,97%	351.021,88	98,72%
<b>TOTAL</b>	<b>336.740,63</b>	<b>100,00%</b>	<b>355.590,12</b>	<b>100,00%</b>

*Nota.* La información es obtenida del análisis vertical del Balance General de la Empresa Llantera y Servilujos “Dencar”, correspondiente al periodo 2019-2020.

**Interpretación:**

En la tabla anterior se aprecia la composición del activo corriente para ambos periodos, mismo que tiene una participación mayoritaria de la cuenta de mercadería, con un valor de \$333.282,36 dólares que representa el 98,97% en el año 2019 y en el año 2020 un monto de \$351.021,88 dólares, correspondiente de la misma manera al 98,72% del total de activo corriente. Este incremento se da ya que debía a la pandemia del Covi-19, no se obtuvieron buenas ventas, por lo tanto no hubo salida de los productos y se acumularon.

Por otro lado, con \$3.458,27 dólares en el año 2019 que representa el 1,03% y en el año 2020 con \$4.568,24 dólares, equivalente al 1,28% del activo corriente, para ambos periodos, se encuentra la cuenta caja bancos; que son aquellos recursos que posee la empresa para disponer de manera inmediata, lo que quiere decir que de cada dólar que tiene la empresa, solo un centavo corresponde para este rubro.

A continuación, se detalla la estructura del activo no corriente y sus distintos elementos que lo conforman.

**Tabla 6.***Activo No Corriente periodo 2019-2020*

<b>ACTIVO NO CORRIENTE</b>				
<b>DETERMINACIÓN</b>	<b>AÑO 2019</b>	<b>%</b>	<b>AÑO 2020</b>	<b>%</b>
MUEBLES DE ALMACEN	1.696,51	38,37%	1.696,51	39,96%
EQUIPO DE OFICINA	714,29	16,16%	714,29	16,82%
EQUIPO Y SOFYWARE COMPUTACIÓN	4.932,34	111,56%	4.932,34	116,17%
MAQUINARIA	-2.922,06	-66,09%	-3.097,34	-72,95%
<b>TOTAL</b>	<b>4.421,08</b>	<b>100,00%</b>	<b>4.245,80</b>	<b>100,00%</b>

*Nota.* La información es obtenida del análisis vertical del Balance General de la Empresa Llantera y Servilujos “Dencar”, correspondiente al periodo 2019-2020.

**Interpretación:**

El activo no corriente de la empresa Llantera y Servilujos “Dencar”, está compuesto por: muebles de almacén, equipos de oficina, equipos y software de computación y la maquinaria. De la cual, la cuenta que mayor representatividad tiene es la de equipos de computación, con un valor monetario de \$4.932,34 mil USD para ambos años, sin embargo, hay que tener cuidado con la cuenta de maquinaria ya que se aprecia que al tener un valor de \$-2.922,06 dólares y \$-3.097,34 dólares su maquinaria ya se encuentra depreciada totalmente, por lo tanto, esto no es satisfactorio, ya que la empresa dejaría de obtener ese valor a su favor y a su vez el servicio que realiza con la maquinaria ya no sería el correcto.

A continuación, se detalla la estructura de los otros activos y sus distintos elementos que lo conforman.

**Tabla 7.***Otros Activos periodo 2019-2020*

<b>OTROS ACTIVOS</b>				
SERVICIOS DE RENTAS INTERNAS	2.660,67	100,00%	3.168,80	100,00%
<b>TOTAL</b>	<b>2.660,67</b>	<b>100,00%</b>	<b>3.168,80</b>	<b>100,00%</b>

*Nota.* La información es obtenida del análisis vertical del Balance General de la Empresa Llantera y Servilujos “Dencar”, correspondiente al periodo 2019-2020.

**Interpretación:**

En el año 2019 el subgrupo otros activos está conformado únicamente por la cuenta Servicios de Rentas Internas la cual poseen un valor de \$2.660,67 dólares y para el año 2020 tiene \$3.168,80 lo equivalente al 100% del total de otros activos, dentro de esta cuenta se encuentra el crédito tributario del IVA, fuente de la renta retenido, anticipo impuesto a la renta

pagado y el crédito tributario del impuesto a la renta, que son las obligaciones tributarias que la empresa ha adquirido por el pago de las mismas.

A continuación, se presenta la composición del Pasivo y Patrimonio de los periodos 2019-2020, en donde se consolida toda la información que corresponde al pasivo corriente, pasivo no corriente, otros pasivos, capital, resultados y la utilidad/pérdida de los periodos señalados.

**Tabla 8.**

*Pasivo Corriente periodo 2019-2020*

<b>PASIVO CORRIENTE</b>				
<b>DETERMINACIÓN</b>	<b>AÑO 2019</b>	<b>%</b>	<b>AÑO 2020</b>	<b>%</b>
CUENTAS POR PAGAR	33.305,28	100,00%	38.442,58	100,00%
<b>TOTAL PASIVO CORRIENTE</b>	<b>33.305,28</b>	<b>100,00%</b>	<b>38.442,58</b>	<b>100,00%</b>

*Nota.* La información es obtenida del análisis vertical del Balance General de la Empresa Llantera y Servilujos “Dencar”, correspondiente al periodo 2019-2020.

**Interpretación:**

Con respecto a los pasivos corrientes, solo posee una única cuenta, la cual es de cuentas por pagar; dentro de este rubro se encuentran los proveedores no relacionados, significando en el pasivo corriente un valor de \$33.305,28 dólares para el año 2019 y para el año 2020 \$38.442,58 dólares; es decir un 100%. Esto quiere decir que no es positivo, ya que se da a entender que la empresa no ha cancelado correctamente sus pasivos con terceros.

**Tabla 9.**

*Pasivo No Corriente periodo 2019-2020*

<b>PASIVO NO CORRIENTE</b>				
<b>DETERMINACIÓN</b>	<b>AÑO 2019</b>	<b>%</b>	<b>AÑO 2020</b>	<b>%</b>
DEUDA A LARGO PLAZO	18.177,41	100,00%	16.930,00	100,00%
<b>TOTAL PASIVO NO CORRIENTE</b>	<b>18.177,41</b>	<b>100,00%</b>	<b>16.930,00</b>	<b>100,00%</b>

*Nota.* La información es obtenida del análisis vertical del Balance General de la Empresa Llantera y Servilujos “Dencar”, correspondiente al periodo 2019-2020.

**Interpretación:**

Por otro lado, en los pasivos no corrientes la única cuenta tanto para los dos periodos es la deuda a largo plazo, en donde se encuentra un préstamo bancario con el banco de Loja, en el año 2019 tiene un valor de \$18.177,41 dólares y en el año 2020 la empresa redujo su deuda a \$16.930,00 dólares, en ambos periodos este es el único pasivo de largo plazo, en el cual e hizo

uso de caja para pagar dichas deudas, por lo tanto se da a entender que la empresa está cancelando de manera adecuada el préstamo bancario.

**Tabla 10.**

*Otros Pasivos periodo 2019-2020*

<b>OTROS PASIVOS</b>				
<b>DETERMINACIÓN</b>	<b>AÑO 2019</b>	<b>%</b>	<b>AÑO 2020</b>	<b>%</b>
SERVICIO DE RENTAS INTERNAS	2.593,54	100,00%	6.550,63	100,00%
<b>TOTAL OTROS PASIVO</b>	<b>2.593,54</b>	<b>100,00%</b>	<b>6.550,63</b>	<b>100,00%</b>

*Nota.* La información es obtenida del análisis vertical del Balance General de la Empresa Llantera y Servilujos “Dencar”, correspondiente al periodo 2019-2020.

**Interpretación:**

Con respecto a los Otros Pasivos, la empresa posee una única cuenta que es la de Servicios de Rentas Internas con un valor monetario en el año 2019 de \$2.593,54 dólares y en el año 2020 un valor de \$6.550,63 dólares, siendo igual a 100% del total de otros pasivos, dentro de esta cuenta se localiza: el IVA por pagar, retenciones en la fuente por pagar, impuesto a la renta por pagar y las retenciones de IVA por Pagar, es decir que para el año 2020 la empresa ha aumentado sus obligaciones tributarias por pagar.

**Tabla 11.**

*Patrimonio periodo 2019-2020*

<b>PATRIMONIO</b>				
<b>DETERMINACIÓN</b>	<b>AÑO 2019</b>	<b>%</b>	<b>AÑO 2020</b>	<b>%</b>
CAPITAL	270.008,92	93,19%	270.008,92	89,68%
RESULTADOS	8.338,83	2,88%	19.737,23	6,56%
UTIL/PERD PRESENTE EJERCICIO	11.398,40	3,93%	11.335,36	3,76%
<b>TOTAL PATRIMONIO</b>	<b>289.746,15</b>	<b>100,00%</b>	<b>301.081,51</b>	<b>100,00%</b>

*Nota.* La información es obtenida del análisis vertical del Balance General de la Empresa Llantera y Servilujos “Dencar”, correspondiente al periodo 2019-2020.

**Interpretación:**

Por último, el patrimonio esta conforme por el capital, resultados, y la utilidad/pérdida del ejercicio; de los cuales la cuenta con mayor representatividad es el capital con un valor de \$270.008,92 dólares, para ambos años y que representan un 93,19% en el año 2019 y en el año 2020 un 89,68% del patrimonio.

Una vez concluido el análisis vertical del balance general de los periodos 2019-2020 se dará paso al análisis vertical y estructura del estado de resultados del periodo 2019-2020 en donde se consolida toda la información que corresponde a los ingresos, gastos y utilidad/pérdida presente en el ejercicio.



**LLANTERA Y SERVILUJOS DENCAR**  
**1101443305001**  
**GUARNIZO VALDIVIESO GONZALO GUILLERMO**  
**ESTADO DE RESULTADOS**

**Periodo:** 01-01-2019 al 31-12-2019

<b>Código</b>	<b>Cuenta</b>		<b>Saldo</b>
<b>4</b>	<b>INGRESOS</b>		
<b>4.1</b>	<b>INGRESOS OPERACIONALES</b>		<b>104.274,79</b>
<b>4.1.1</b>	<b>VENTAS</b>		<b>104.274,79</b>
4.1.1.01	Ventas Tarifa 12%	96.203,35	
4.1.1.05	Arriendo de Instalaciones	8.071,44	
<b>4.1.3</b>	<b>UTILIDAD BRUTA EN VENTAS</b>		<b>14.893,33</b>
	<b>TOTAL INGRESOS</b>		<b>104.274,79</b>
<b>5</b>	<b>GASTOS</b>		
<b>5.1</b>	<b>GASTOS OPERACIONALES</b>		<b>89.755,36</b>
5.1.01	Costo de Ventas	89.381,46	
5.1.04	Transporte en compras	197,22	
5.1.07	Suministros Taller	176,68	
<b>5.2</b>	<b>GASTOS ADMINISTRATIVOS</b>		<b>368,70</b>
<b>5.2.09</b>	<b>IMPUESTOS CONTRIBUCIONES OTROS</b>		<b>135,00</b>
5.2.09.06	Aportes y Cuotas	16,00	
5.2.17	Suministros de Oficina	119,00	
<b>5.2.22</b>	<b>CUENTAS INCOBRABLES</b>		<b>233,70</b>
5.2.22.11	Depreciación Maquinaria	233,70	
<b>5.3</b>	<b>GASTO DE VENTAS</b>		<b>120,82</b>
<b>5.3.14</b>	<b>SERVICIOS BÁSICOS DTO VENTAS</b>		<b>120,82</b>
5.3.14.02	Servicio Eléctrico Dto. Ventas	120,82	
<b>5.4</b>	<b>GASTOS FINANCIEROS</b>		<b>2.621,11</b>
5.4.01	Intereses Bancarios Pagados	2.457,26	
5.4.08	Seguros Financieros-Desgraven	163,85	
<b>5.5</b>	<b>GASTOS NO OPERACIONALES</b>		<b>10,40</b>
5.5.08	IVA que se carga al Gasto	10,40	
	<b>TOTAL EGRESOS</b>		<b>92.876,39</b>
<b>5.6</b>	<b>UTILIDAD OPERACIONAL</b>		<b>14.019,51</b>
<b>5.7</b>	<b>UTILIDAD ANTES DE IMPUESTOS</b>		<b>11398,40</b>
	<b>UTILIDAD NETA</b>		<b>8.548,80</b>
	<b>EXCEDENTES DEL EJERCICIOS</b>		<b>11.398,40</b>



**LLANTERA Y SERVICIOS DENCAR**  
**1101443305001**  
**GUARNIZO VALDIVIESO GONZALO GUILLERMO**  
**ESTADO DE RESULTADOS**

**Periodo:** 01-01-2020 al 31-12-2020

<b>Código</b>	<b>Cuenta</b>		<b>Saldo</b>
<b>4</b>	<b>INGRESOS</b>		
<b>4.1</b>	<b>INGRESOS OPERACIONALES</b>		<b>63.928,50</b>
<b>4.1.1</b>	<b>VENTAS</b>		<b>63.928,50</b>
4.1.1.01	Ventas Tarifa 12%	58.051,71	
4.1.1.05	Arriendo de Instalaciones	5.876,79	
<b>4.1.3</b>	<b>UTILIDAD BRUTA EN VENTAS</b>		<b>13.241,24</b>
<b>4.2</b>	<b>INGRESOS NO OPERACIONALES</b>		<b>0,19</b>
4.2.02	Intereses Ganados	0,19	
	<b>TOTAL INGRESOS</b>		<b>63.928,69</b>
<b>5</b>	<b>GASTOS</b>		
<b>5.1</b>	<b>GASTOS OPERACIONALES</b>		<b>50.779,26</b>
5.1.01	Costo de Ventas	50.687,26	
5.1.04	Transporte en compras	72,00	
5.1.08	Herramientas y Llaves	20,00	
<b>5.2</b>	<b>GASTOS ADMINISTRATIVOS</b>		<b>1.404,99</b>
5.2.06	Impuesto a la Renta	1.161,03	
<b>5.2.08</b>	<b>SERVICIOS BÁSICOS</b>		
<b>5.2.09</b>	<b>IMPUESTOS CONTRIBUCIONES OTROS</b>		<b>68,68</b>
5.2.09.06	Aportes y Cuotas	16,00	
5.2.17	Suministros de Oficina	52,68	
<b>5.2.22</b>	<b>CUENTAS INCOBRABLES</b>		<b>175,28</b>
5.2.22.11	Depreciación Maquinaria	175,28	
<b>5.3</b>	<b>GASTO DE VENTAS</b>		<b>49,25</b>
5.3.11	Transporte Fletes Encomiendas	11,16	
<b>5.3.14</b>	<b>SERVICIOS BÁSICOS DTO VENTAS</b>		<b>38,09</b>
5.3.14.03	Servicio Telefónico Dto. Ventas	38,09	
<b>5.4</b>	<b>GASTOS FINANCIEROS</b>		<b>358,49</b>
5.4.01	Intereses Bancarios Pagados	334,65	
5.4.02	Comisiones Financieras Pagadas	1,02	
5.4.05	Comisiones Tarjetas de Crédito	0,51	
5.4.08	Seguros Financieros -Desgraven	22,31	
<b>5.5</b>	<b>GASTOS NO OPERACIONALES</b>		<b>1,34</b>
5.5.08	IVA que se carga al Gasto	1,34	
	<b>TOTAL EGRESOS</b>		<b>52.593,33</b>
<b>5.6</b>	<b>UTILIDAD OPERACIONAL</b>		<b>12.865,85</b>
<b>5.7</b>	<b>UTILIDAD ANTES DE IMPUESTOS</b>		<b>12507,36</b>
	<b>UTILIDAD NETA</b>		<b>9.380,52</b>
	<b>EXCEDENTES DEL EJERCICIOS</b>		<b>11.335,36</b>

**EMPRESA LLANTERA Y SERVILUJOS “DENCAR”**

**ESTADO DE RESULTDO**

**ANÁLISIS VERTICAL**

Del 01 de enero al 31 de diciembre del 2019-2020

**Tabla 12.**

*Análisis vertical al Estado de Resultado. Periodo 2019-2020.*

CÓDIGO	CUENTA	AÑO 2019			AÑO 2020		
		Saldo	Rubro	Grupo	Saldo	Rubro	Grupo
<b>4</b>	<b>INGRESOS</b>			<b>100,00%</b>			<b>100,00%</b>
<b>4.1</b>	<b>INGRESOS OPERACIONALES</b>	<b>104.274,79</b>		<b>100,00%</b>	<b>63.928,50</b>		<b>100,00%</b>
<b>4.1.1</b>	<b>VENTAS</b>	<b>104.274,79</b>	<b>100,00%</b>		<b>63.928,50</b>	<b>100,00%</b>	
4.1.1.01	Ventas Tarifa 12%	96.203,35	92,26%		58.051,71	90,81%	
4.1.1.05	Arriendo de Instalaciones	8.071,44	7,74%		5.876,79	9,19%	
<b>4.1.3</b>	<b>UTILIDAD BRUTA EN VENTAS</b>	<b>14.893,33</b>	<b>14,28%</b>		<b>13.241,24</b>	<b>20,71%</b>	
<b>4.2</b>	<b>INGRESOS NO OPERACIONALES</b>				<b>0,19</b>	<b>0,00%</b>	
4.2.02	Intereses Ganados				0,19	0,00%	
	<b>TOTAL INGRESOS</b>	<b>104.274,79</b>	<b>100,00%</b>		<b>63.928,69</b>	<b>100,00%</b>	
<b>5</b>	<b>GASTOS</b>			<b>89,07%</b>			<b>82,27%</b>
<b>5.1</b>	<b>GASTOS OPERACIONALES</b>	<b>89.755,36</b>		<b>86,08%</b>	<b>50.779,26</b>		<b>79,43%</b>
5.1.01	Costo de Ventas	89.381,46	85,72%		50.687,26	79,29%	
5.1.04	Transporte en compras	197,22	0,19%		72,00	0,11%	
5.1.07	Suministros Taller	176,68	0,17%				
5.1.08	Herramientas y Llaves				20,00	0,03%	
<b>5.2</b>	<b>GASTOS ADMINISTRATIVOS</b>	<b>368,70</b>		<b>0,35%</b>	<b>1.404,99</b>		<b>2,20%</b>
5.2.06	Impuesto a la Renta				1.161,03	1,82%	
<b>5.2.09</b>	<b>IMPUESTOS CONTRIBUCIONES OTROS</b>	<b>135,00</b>	<b>0,13%</b>		<b>68,68</b>	<b>0,11%</b>	
5.2.09.06	Aportes y Cuotas	16,00	0,02%		16,00	0,03%	
5.2.17	Suministros de Oficina	119,00	0,11%		52,68	0,08%	
<b>5.2.22</b>	<b>CUENTAS INCOBRABLES</b>	<b>233,70</b>	<b>0,22%</b>		<b>175,28</b>	<b>0,27%</b>	
5.2.22.11	Depreciación Maquinaria	233,70	0,22%		175,28	0,27%	
<b>5.3</b>	<b>GASTO DE VENTAS</b>	<b>120,82</b>		<b>0,12%</b>	<b>49,25</b>		<b>0,08%</b>
5.3.11	Transporte Fletes Encomiendas				11,16	0,02%	
<b>5.3.14</b>	<b>SERVICIOS BÁSICOS DTO. VENTAS</b>	<b>120,82</b>	<b>0,12%</b>		<b>38,09</b>	<b>0,06%</b>	
5.3.14.02	Servicio Eléctrico Dto. Ventas	120,82	0,12%				
5.3.14.03	Servicio Telefónico Dto. Ventas				38,09	0,06%	
<b>5.4</b>	<b>GASTOS FINANCIEROS</b>	<b>2.621,11</b>		<b>2,51%</b>	<b>358,49</b>		<b>0,56%</b>
5.4.01	Intereses Bancarios Pagados	2.457,26	2,36%		334,65	0,52%	
5.4.02	Comisiones Financieras Pagadas				1,02	0,00%	
5.4.05	Comisiones Tarjetas de Crédito				0,51	0,00%	
5.4.08	Seguros Financieros-Desgraven	163,85	0,16%		22,31	0,03%	
<b>5.5</b>	<b>GASTOS NO OPERACIONALES</b>	<b>10,40</b>		<b>0,01%</b>	<b>1,34</b>		<b>0,00%</b>

CÓDIGO	CUENTA	AÑO 2019			AÑO 2020		
		Saldo	Rubro	Grupo	Saldo	Rubro	Grupo
5.5.08	IVA que se carga al Gasto	10,40	0,01%		1,34	0,00%	
<b>5.6</b>	<b>UTILIDAD OPERACIONAL</b>	<b>14.019,51</b>	<b>13,44%</b>		<b>12.865,85</b>	<b>20,13%</b>	
	<b>TOTAL EGRESOS</b>	<b>92.876,39</b>	<b>89,07%</b>		<b>52.593,33</b>	<b>82,27%</b>	
<b>5.7</b>	<b>UTILIDAD ANTES DE IMP.</b>	<b>11.398,40</b>	<b>10,93%</b>		<b>12.507,36</b>	<b>19,56%</b>	
	<b>UTILIDAD NETA</b>	<b>8.548,80</b>	<b>8,20%</b>		<b>9.380,52</b>	<b>14,67%</b>	
	<b>EXCEDENTES DEL EJERCICIOS</b>	<b>11.398,40</b>	<b>10,93%</b>		<b>11.335,36</b>	<b>17,73%</b>	

*Nota.* La información es obtenida del Estado de Resultados de la Empresa Llantera y Servilujos “Dencar”, correspondiente al período 2019-2020.



**EMPRESA LLANTERA Y SERVILUJOS “DENCAR”**

**ESTADO DE RESULTADOS**

**ANÁLISIS VERTICAL E INTERPRETACIÓN DEL PERIODO 2019-2020**

**Tabla 13.**

*Estructura Económica Dencar, periodo 2019-2020*

<b>ESTRUCTURA ECONÓMICA EMPRESA LLANTERA Y SERVILUJOS "DENCAR"</b>			
<b>PERIODO 2019-2020</b>			
<b>INGRESOS</b>		<b>GASTOS Y UTILIDAD</b>	
<b>AÑO 2019</b>	<b>AÑO 2020</b>	<b>AÑO 2019</b>	<b>AÑO 2020</b>
<b>INGRESOS OPERACIONALES</b>		<b>Gastos Operativos</b>	
104.274,79 100,00%	63.928,50 100,00%	89.755,36 86,08%	50.779,26 79,43%
		<b>Gastos Administrativos</b>	
		368,70 0,35%	1.404,99 2,20%
		<b>Gastos de Ventas</b>	
		120,82 0,12%	49,25 0,08%
		<b>Gastos Financieros</b>	
		2.621,11 0,03	358,49 0,01
<b>Ingresos No Operacionales</b>		<b>Gastos No Operacionales</b>	
		10,40 0,01%	1,34 0,002%
		<b>Excedentes del Ejercicio</b>	
0,00 0,00%	0,19 0,00%	11.398,40 10,93%	11.335,36 17,731%
<b>TOTAL INGRESOS</b>		<b>TOTAL GASTOS Y UTILIDADES</b>	
104.274,79	63.928,69	104.274,79	63.928,69

*Nota.* La información es obtenida del Estado de Resultados de la Empresa Llantera y Servilujos “Dencar”, correspondiente al período 2019-2020.

**Tabla 14.**  
*Ingresos Operacionales periodo 2019-2020*

<b>INGRESOS</b>				
<b>INGRESOS OPERACIONALES</b>				
<b>DETERMINACIÓN</b>	<b>AÑO 2019</b>	<b>%</b>	<b>AÑO 2020</b>	<b>%</b>
VENTAS TARIFA 12%	96.203,35	92,26%	58.051,71	90,81%
ARRIENDO DE INSTALACIONES	8.071,44	7,74%	5.876,79	9,19%
<b>TOTAL</b>	<b>104.274,79</b>	<b>100,00%</b>	<b>63.928,50</b>	<b>100,00%</b>

*Nota.* La información es obtenida del Estado de Resultados de la Empresa Llantera y Servilujos “Dencar”, correspondiente al período 2019-2020.

**Interpretación:**

Luego de haber realizado el análisis vertical correspondiente al estado de resultados periodo 2019-2020, se visualiza que los ingresos operacionales son de \$104.274,79 dólares en el año 2019 y en el año 2020 fueron de \$63.928,50 dólares, se encuentra compuesto por rubros como: las ventas con tarifa 12%, que representativo con 92,26% en el año 2019 y 90,81% en el año 2020 y los arriendos de instalaciones con 7,74% para el 2019 y 9,19% para el 2020, se puede observar que dichos rubros disminuyeron en este último año. Lo cual se entiende ya que en este último año no se obtuvieron las ventas necesarias, debido al Covid-19.

Por su parte las cuentas de ingresos no operacionales tienen valores ínfimos con respecto a los ingresos operacionales por lo tanto son irrelevantes.

Como contraparte de los Ingresos, se encuentra los Gastos y el Resultado del Ejercicio, siendo el elemento más representativo los gastos operacionales; para mayor comprensión se presenta la siguiente tabla:

**Tabla 15.**  
*Gastos Operacionales periodo 2019-2020*

<b>GASTOS</b>				
<b>GASTOS OPERACIONALES</b>				
<b>DETERMINACIÓN</b>	<b>AÑO 2019</b>	<b>%</b>	<b>AÑO 2020</b>	<b>%</b>
COSTO DE VENTAS	89.381,46	85,72%	50.687,26	79,29%
TRANSPORTE EN COMPRAS	197,22	0,19%	72,00	0,11%
SUMINISTROS TALLER	176,68	0,17%	0,00	0,00%
HERRAMIENTAS Y LLAVES	0,00	0,00%	20,00	0,03%
<b>TOTAL</b>	<b>89.755,36</b>	<b>86,08%</b>	<b>50.779,26</b>	<b>79,43%</b>

*Nota.* La información es obtenida del Estado de Resultados de la Empresa Llantera y Servilujos “Dencar”, correspondiente al período 2019-2020.

**Interpretación:**

En el año 2019 el rubro de gastos operacionales ha alcanzado un valor de \$89.755,36 dólares y en el año 2020 el monto de \$50.687,26 dólares, se encuentra conformado por las

cuentas: costo de ventas, transporte en compras, suministros de taller y herramientas y llaves, principalmente los gastos operacionales poseen un valor importante dentro del rubro Costo de Venta con un valor de \$89.381,46 dólares para el año 2019 y para el año 2020 de \$50.687,26 dólares, existe una disminución para el año 2020; lo cual es entendible puesto que esta cuenta está relacionada con la venta de mercadería y al no existir la salida adecuada de esta, el costo por ende bajará.

**Tabla 16.**

*Gastos Administrativos periodo 2019-2020*

<b>GASTOS ADMINISTRATIVOS</b>				
<b>DETERMINACIÓN</b>	<b>AÑO 2019</b>	<b>%</b>	<b>AÑO 2020</b>	<b>%</b>
IMPUESTO A LA RENTA	0,00	0,00%	1.161,03	1,82%
IMPUESTOS CONTRIBUCIONES OTROS	135,00	0,13%	68,68	0,11%
CUENTAS INCOBRABLES	233,70	0,22%	175,28	0,27%
<b>TOTAL</b>	<b>368,70</b>	<b>0,35%</b>	<b>1.404,99</b>	<b>2,20%</b>

*Nota.* La información es obtenida del Estado de Resultados de la Empresa Llantera y Servilujos “Dencar”, correspondiente al período 2019-2020.

**Interpretación:**

Por otro lado, se encuentran los gastos administrativos en donde tiene mayor representatividad las cuentas incobrables con un valor de \$233.70 dólares, equivalente al 0,22% para el año 2019 y en el año 2020 un monto de \$175,28 dólares, representando el 0,27%, lo cual quiere decir que está teniendo resultados positivos en cuanto a la deuda que mantienen los clientes con la empresa, de la misma manera la cuenta de impuesto a la renta aumentó en un valor de \$1.161,03 dólares y una representación del 1,82% en el año 2020.

**Tabla 17.**

*Gastos de Ventas periodo 2019-2020*

<b>GASTOS DE VENTAS</b>				
<b>DETERMINACIÓN</b>	<b>AÑO 2019</b>	<b>%</b>	<b>AÑO 2020</b>	<b>%</b>
TRANSPORTE FLETES ENCOMIENDAS	0,00	0,00%	11,16	0,02%
SERVICIOS BÁSICOS DTO VENTAS	120,82	0,12%	38,09	0,06%
<b>TOTAL</b>	<b>120,82</b>	<b>0,12%</b>	<b>49,25</b>	<b>0,08%</b>

*Nota.* La información es obtenida del Estado de Resultados de la Empresa Llantera y Servilujos “Dencar”, correspondiente al período 2019-2020.

**Interpretación:**

Los gastos de ventas están conformados por el transporte de fletes encomiendas y los servicios básicos departamento de ventas en donde este último tiene una mayor representatividad con \$120,82 dólares, equivalente al 0,12 % para el año 2019 y en el año 2020

un valor de \$38,09 dólares, representando el 0.06 %, estos valores son bajos; por lo tanto, no son de mayor importancia para la empresa.

**Tabla 18.**

*Gastos Financieros periodo 2019-2020*

<b>GASTOS FINANCIEROS</b>				
<b>DETERMINACIÓN</b>	<b>AÑO 2019</b>	<b>%</b>	<b>AÑO 2020</b>	<b>%</b>
INTERESES BANCARIOS PAGADOS	2.457,26	2,36%	334,65	0,52%
COMISIONES FINANCIERAS PAGADAS	0,00	0,00%	1,02	0,002%
COMISIONES TARJETAS DE CREDITO	0,00	0,00%	0,51	0,001%
SEGUROS FINANCIEROS-DESGREVM	163,85	0,16%	22,31	0,03%
<b>TOTAL</b>	<b>2.621,11</b>	<b>2,51%</b>	<b>358,49</b>	<b>0,56%</b>

*Nota.* La información es obtenida del Estado de Resultados de la Empresa Llantera y Servilujos “Dencar”, correspondiente al período 2019-2020.

**Interpretación:**

Dentro de los gastos financieros la cuenta que sobresale son los intereses bancarios pagados con un valor de \$2.457,26 dólares, equivalente al 2,36% en el año 2019; para el año 2020 su valor disminuyó a \$334,65 dólares, lo cual representa el 0,52%, lo que quiere decir que disminuyeron los intereses, debido a un aumento en la liquidez de la empresa.

**Tabla 19.**

*Gastos de No Operacionales periodo 2019-2020*

<b>GASTOS NO OPERACIONALES</b>				
<b>Determinación</b>	<b>AÑO 2019</b>	<b>%</b>	<b>AÑO 2020</b>	<b>%</b>
IVA QUE SE CARGA AL GASTO	10,40	0,01%	1,34	0,002%
<b>TOTAL</b>	<b>10,40</b>	<b>0,01%</b>	<b>1,34</b>	<b>0,002%</b>

*Nota.* La información es obtenida del Estado de Resultados de la Empresa Llantera y Servilujos “Dencar”, correspondiente al período 2019-2020.

**Interpretación:**

Por último, dentro de los gastos no operacionales existe una sola cuenta que es el IVA que se carga al gasto con un valor de \$10,40 dólares en el año 2019 y en el año 2020 un monto de \$1,34 dólares representando un 0.01% y 0.002% esto quiere decir que es el IVA que la empresa tiene que pagar por la compra de mercadería. Hay que resaltar que estos valores son ínfimos para la empresa.

A continuación, se presenta el análisis horizontal y estructura del balance general del periodo 2019-2020 en donde se consolida toda la información que corresponde a los activos, pasivos y patrimonio.

**EMPRESA LLANTERA Y SERVILUJOS “DENCAR”**

**BALANCE GENERAL**

**ANÁLISIS HORIZONTAL**

Del 01 de enero al 31 de diciembre del 2020.

**Tabla 20.**

*Análisis Horizontal al Balance General. Período 2019-2020.*

CÓDIGO	CUENTA	AÑO		2020 - 2019		
		2019	2020	VARIACIÓN ABSOLUTA	VARIACIÓN RELATIVA	RAZÓN
<b>1</b>	<b>ACTIVO</b>					
<b>1.1</b>	<b>ACTIVO CORRIENTE</b>	<b>336.740,63</b>	<b>355.590,12</b>	<b>18.849,49</b>	<b>5,60%</b>	<b>1,06</b>
<b>1.1.1</b>	<b>CAJA BANCOS</b>	<b>3.458,27</b>	<b>4.568,24</b>	<b>1.109,97</b>	<b>32,10%</b>	<b>1,32</b>
1.1.1.01	Caja	2.503,35	2.075,14	-428,21	-17,11%	0,83
1.1.1.02	Bancos	954,92	2.493,10	1.538,18	161,08%	2,61
<b>1.1.4</b>	<b>MERCADERIAS</b>	<b>333.282,36</b>	<b>351.021,88</b>	<b>17.739,52</b>	<b>5,32%</b>	<b>1,05</b>
1.1.4.01	Inventarios por la venta	333.282,36	351.021,88	17.739,52	5,32%	1,05
<b>1.2</b>	<b>ACTIVO NO CORRIENTE</b>	<b>4.421,08</b>	<b>4.245,80</b>	<b>-175,28</b>	<b>-3,96%</b>	<b>0,96</b>
<b>1.2.1.01</b>	<b>MUEBLES DE ALMACEN</b>	<b>1.696,51</b>	<b>1.696,51</b>	<b>0,00</b>	<b>0,00%</b>	<b>1,00</b>
1.2.1.01.01	Muebles de Almacén	1.696,51	1.696,51	0,00	0,00%	1,00
<b>1.2.1.02</b>	<b>EQUIPO DE OFICINA</b>	<b>714,29</b>	<b>714,29</b>	<b>0,00</b>	<b>0,00%</b>	<b>1,00</b>
1.2.1.02.01	Televisor Samsung 51" COD:ED01	714,29	714,29	0,00	0,00%	1,00
<b>1.2.03</b>	<b>EQUIPO Y SOFYWARE COMPUTACIÓN</b>	<b>4.932,34</b>	<b>4.932,34</b>	<b>0,00</b>	<b>0,00%</b>	<b>1,00</b>
1.2.03.01	Equipo Computación COD:EC001	2.755,64	2.755,64	0,00	0,00%	1,00

CÓDIGO	CUENTA	AÑO		2020 - 2019		
		2019	2020	VARIACIÓN ABSOLUTA	VARIACIÓN RELATIVA	RAZÓN
1.2.03.02	Equipo Computación COD:EC002	129,46	129,46	0,00	0,00%	1,00
1.2.03.03	Equipo CPU COD:ECO003	187,50	187,50	0,00	0,00%	1,00
1.2.03.04	Equipo Computación COD:EC004	152,68	152,68	0,00	0,00%	1,00
1.2.03.05	Eq Computación DELLN4110 COD:EC005	686,52	686,52	0,00	0,00%	1,00
1.2.03.06	Equipo Celular EC006	321,43	321,43	0,00	0,00%	1,00
1.2.03.07	Impresora EPSON LX300 COD:EC007	261,61	261,61	0,00	0,00%	1,00
1.2.03.08	Portátil Ecer COD:EC008	437,50	437,50	0,00	0,00%	1,00
<b>1.2.1.06</b>	<b>MAQUINARIA</b>	<b>-2.922,06</b>	<b>-3.097,34</b>	<b>-175,28</b>	<b>6,00%</b>	<b>1,06</b>
1.2.1.06.01	Motor Weeg 3HP COD:MA001	209,82	209,82	0,00	0,00%	1,00
1.2.1.06.02	Balanceadora COD:MA002	2.337,00	2.337,00	0,00	0,00%	1,00
1.2.1.08	Depre. Acum Muebles y Enseres	-686,75	-686,75	0,00	0,00%	1,00
1.2.1.09	Depre Acum Equipo de Oficina	-291,67	-291,67	0,00	0,00%	1,00
1.2.1.10	Depre. Acum Equipo de Computación	-2.450,88	-2.450,88	0,00	0,00%	1,00
1.2.1.13	Depre. Acum Maquinaria	-2.039,58	-2.214,86	-175,28	8,59%	1,09
<b>1.3</b>	<b>OTROS ACTIVOS</b>	<b>2.660,67</b>	<b>3.168,80</b>	<b>508,13</b>	<b>19,10%</b>	<b>1,19</b>
<b>1.3.1</b>	<b>SERVICIOS DE RENTAS INTERNAS</b>	<b>2.660,67</b>	<b>3.168,80</b>	<b>508,13</b>	<b>19,10%</b>	<b>1,19</b>
1.3.1.06	Crédito Tributario IVA	73,99	488,92	414,93	560,79%	6,61
1.3.1.09	Fuente de la Renta Retenido	2.402,91	19,21	-2.383,70	-99,20%	0,01
1.3.1.10	Crédito Tributario Imp. Renta	183,77	2.660,67	2.476,90	1347,83%	14,48
	<b>TOTAL ACTIVOS</b>	<b>343.822,38</b>	<b>363.004,72</b>	<b>19.182,34</b>	<b>5,58%</b>	<b>1,06</b>
<b>2</b>	<b>PASIVOS</b>					
<b>2.1</b>	<b>PASIVOS CORRIENTES</b>	<b>33.305,28</b>	<b>38.442,58</b>	<b>5.137,30</b>	<b>15,42%</b>	<b>1,15</b>
<b>2.1.1</b>	<b>CUENTAS POR PAGAR</b>	<b>33.305,28</b>	<b>38.442,58</b>	<b>5.137,30</b>	<b>15,42%</b>	<b>1,15</b>
2.1.1.01	Proveedores No Relacionados	33.305,28	38.442,58	5.137,30	15,42%	1,15
<b>2.2</b>	<b>PASIVO NO CORRIENTE</b>	<b>18.177,41</b>	<b>16.930,00</b>	<b>-1.247,41</b>	<b>-6,86%</b>	<b>0,93</b>
<b>2.2.1</b>	<b>DEUDA A LARGO PLAZO</b>	<b>18.177,41</b>	<b>16.930,00</b>	<b>-1.247,41</b>	<b>-6,86%</b>	<b>0,93</b>

CÓDIGO	CUENTA	AÑO		2020 - 2019		
		2019	2020	VARIACIÓN ABSOLUTA	VARIACIÓN RELATIVA	RAZÓN
<b>2.2.1.02</b>	<b>PRESTAMOS BANCA LARGO PLAZO</b>	<b>18.177,41</b>	<b>16.930,00</b>	<b>-1.247,41</b>	<b>-6,86%</b>	0,93
2.2.1.02.09	Banco de Loja 1020177533	18.177,41	16.930,00	-1.247,41	-6,86%	0,93
<b>2.3</b>	<b>OTROS PASIVOS</b>	<b>2.593,54</b>	<b>6.550,63</b>	<b>3.957,09</b>	<b>152,57%</b>	<b>2,53</b>
<b>2.3.1</b>	<b>SERVICIO DE RENTAS INTERNAS</b>	<b>2.593,54</b>	<b>6.550,63</b>	<b>3.957,09</b>	<b>152,57%</b>	<b>2,53</b>
2.3.1.02	IVA por pagar	19,13		-19,13	-100,00%	0,00
2.3.1.03	Ret. en la Fuente por Pagar	171,50	633,62	462,12	269,46%	3,69
2.3.1.04	Impuesto a la Renta por Pagar		1.161,03	1.161,03		
2.3.1.05	Retención IVA por Pagar		737,13	737,13		
2.3.1.06	Anticipo IR por Pagar	2.402,91	4.018,85	1.615,94	67,25%	1,67
	<b>TOTAL PASIVOS</b>	<b>54.076,23</b>	<b>61.923,21</b>	<b>7.846,98</b>	<b>14,51%</b>	<b>1,15</b>
<b>3</b>	<b>PATRIMONIO</b>					
<b>3.1</b>	<b>CAPITAL</b>	<b>270.008,92</b>	<b>270.008,92</b>	<b>0,00</b>	<b>0,00%</b>	<b>1,00</b>
3.1.01	Capital	270.008,92	270.008,92	0,00		
<b>3.2</b>	<b>RESULTADOS</b>	<b>8.338,83</b>	<b>19.737,23</b>	<b>11.398,40</b>	<b>136,69%</b>	<b>2,37</b>
<b>3.2.1</b>	<b>UTIL/PERD EJERC ANTERIORES</b>	<b>8.338,83</b>	<b>19.737,23</b>	<b>11.398,40</b>	<b>136,69%</b>	<b>2,37</b>
3.2.1.01	Util/Perd Ejerc Anteriores	8.338,83	19.737,23	11.398,40	136,69%	2,37
<b>3.2.2</b>	<b>UTIL/PERD PRESENTE EJERCICIO</b>	<b>11.398,40</b>	<b>11.335,36</b>			
	<b>EXCEDENTES DEL EJERCICIO</b>	<b>11.398,40</b>	<b>11.335,36</b>	<b>-63,04</b>	<b>-0,55%</b>	<b>0,99</b>
	<b>TOTAL PATRIMONIO</b>	<b>289.746,15</b>	<b>301.081,51</b>	<b>11.335,36</b>	<b>3,91%</b>	<b>1,04</b>
	<b>TOTAL PASIVOS+PATRIMONIO</b>	<b>343.822,38</b>	<b>363.004,72</b>	<b>19.182,34</b>	<b>5,58%</b>	<b>1,06</b>

*Nota.* La información es obtenida de los balances generales correspondientes a los períodos 2019-2020.

## EMPRESA LLANTERA Y SERVILUJOS “DENCAR”

### BALANCE GENERAL

#### ANÁLISIS HORIZONTAL E INTERPRETACIÓN DEL PERIODO 2019-2020.

**Figura 1.**

*Variación de las Cuentas del Activo 2019-2020*

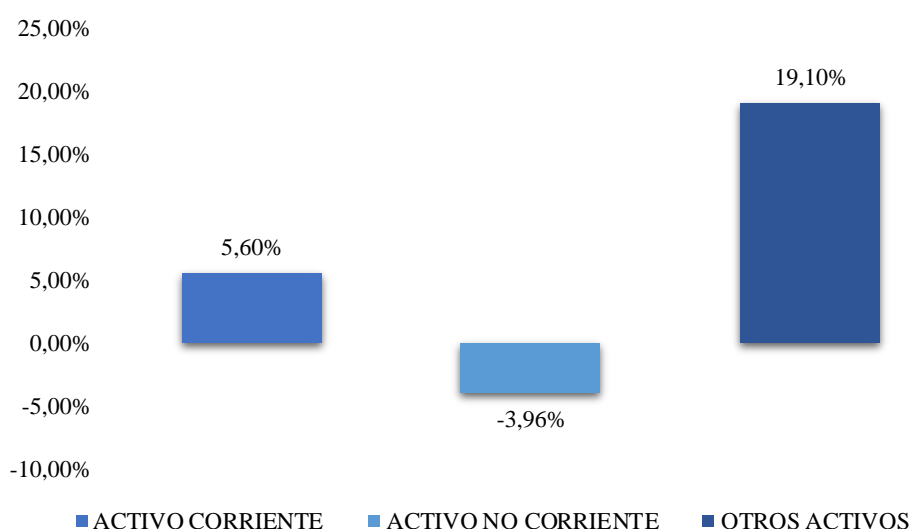

**Nota.** La información es obtenida del análisis horizontal del Balance General de la Empresa Llantera y Servilujos “Dencar”, correspondiente al periodo 2019-2020.

#### **Interpretación:**

Como se puede observar en el gráfico existe un aumento en los activos de la empresa, para el activo corriente en el periodo 2020 incrementó un 5,60%, esto se debe principalmente a las mercaderías que han crecido a comparación con el año anterior, como ya se había explicado anteriormente se dio por la falta de ventas que hubo a causa de la pandemia.

Por otro lado, el activo no corriente presenta una disminución en el año 2020, con una variación de -3,96%. Esto se debe a varias razones una de ellas es que la cuenta Maquinaria registró cambios en la depreciación acumulada de maquinaria, la cual quiere decir que contablemente ya no existe un valor a su favor y también ya no se podrá brindar un buen servicio, puesto que las máquinas ya no funcionaran con eficiencia.



## Figura 2.

### Variación de las Cuentas del Pasivo 2019-2020

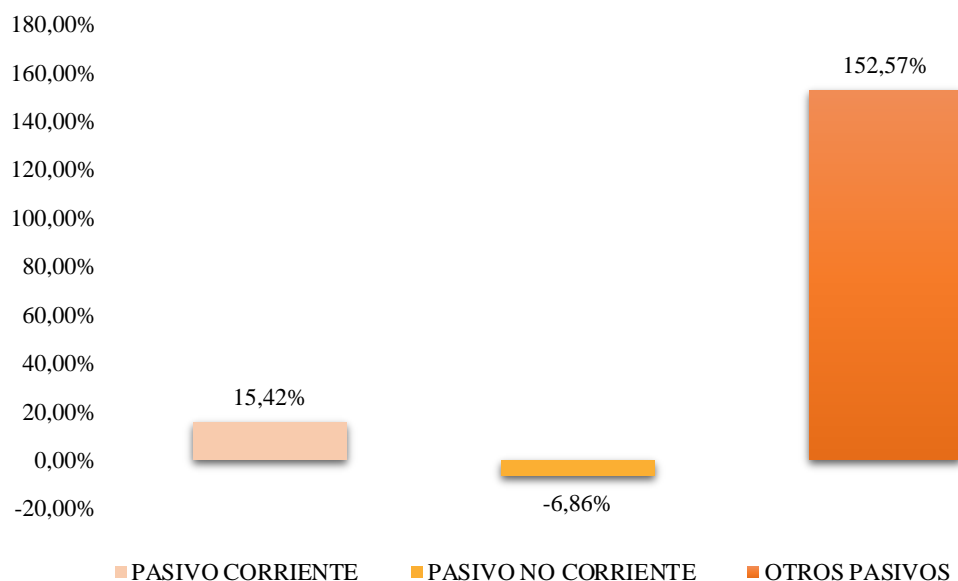

**Nota.** La información es obtenida del análisis horizontal del Balance General de la Empresa Llantera y Servilujos “Dencar”, correspondiente al periodo 2019-2020.

#### Interpretación:

Como se puede observar, existe un aumento en la mayoría de los pasivos de la empresa en el año 2020, en cuanto al grupo pasivos corrientes podemos apreciar que ha existido un aumento significativo entre los años 2019 y 2020 siendo este último superior por 15,42%, esto se debe a un aumento importante de las cuentas por pagar, lo que no es positivo, puesto que la empresa no ha estado cancelando sus deudas adecuadamente.

En el grupo de pasivos no corrientes podemos apreciar que a diferencia de los corrientes, ha existido una disminución entre los años 2019 y 2020 siendo este último inferior con -6,86%, es decir que la empresa ha cancelado de manera adecuada el préstamo con el banco de Loja.

Por su parte las cuentas de Otros pasivos registran un aumento importante de 152,57%, en las cuentas de impuesto a la renta por pagar y la retención del IVA por pagar.

### Figura 3.

#### Variación de las Cuentas del Patrimonio 2019-2020

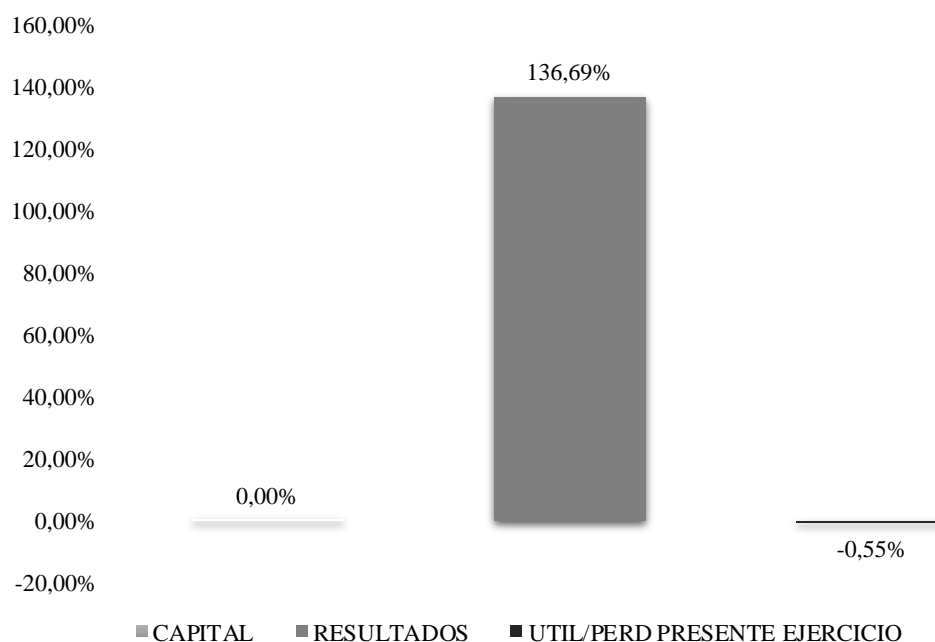

**Nota.** La información es obtenida del análisis horizontal del Balance General de la Empresa Llantera y Servilujos “Dencar”, correspondiente al periodo 2019-2020.

#### Interpretación:

Con respecto al patrimonio de la empresa se observa que incrementó un 136,69%, para el año 2020, lo cual se debe a que en ese año no existieron las ventas necesarias; se debe tener cuidado con el inventario ya que resultaría perjudicial para la empresa puesto que se estaría acumulando los productos.

Seguidamente se conocerá el análisis horizontal del estado de resultados de la empresa llantera y Servilujos “Dencar” de los periodos 2019-2020, en donde se compararán en estos dos periodos las cuentas de los ingresos, gastos y utilidad del ejercicio.

**EMPRESA LLANTERA Y SERVILUJOS “DENCAR”**

**ESTADO DE RESULTADOS**

**ANÁLISIS HORIZONTAL**

**Del 01 de enero al 31 de diciembre del 2020**

**Tabla 21.**

*Análisis Horizontal al Estado de Resultados. Periodos 2019-2020.*

CÓDIGO	CUENTA	AÑO		2020 - 2019		
		2019	2020	VARIACIÓN ABSOLUTA	VARIACIÓN RELATIVA	RAZÓN
<b>4</b>	<b>INGRESOS</b>					
<b>4.1</b>	<b>INGRESOS OPERACIONALES</b>	<b>104.274,79</b>	<b>63.928,50</b>	<b>-40.346,29</b>	<b>-38,69%</b>	<b>0,61</b>
<b>4.1.1</b>	<b>VENTAS</b>	<b>104.274,79</b>	<b>63.928,50</b>	<b>-40.346,29</b>	<b>-38,69%</b>	<b>0,61</b>
4.1.1.01	Ventas Tarifa 12%	96.203,35	58.051,71	-38.151,64	-39,66%	0,60
4.1.1.05	Arriendo de Instalaciones	8.071,44	5.876,79	-2.194,65	-27,19%	0,73
<b>4.1.3</b>	<b>UTILIDAD BRUTA EN VENTAS</b>	<b>14.893,33</b>	<b>13.241,24</b>	<b>-1.652,09</b>	<b>-11,09%</b>	<b>0,89</b>
<b>4.2</b>	<b>INGRESOS NO OPERACIONALES</b>		<b>0,19</b>	<b>0,19</b>		
4.2.02	Intereses Ganados		0,19	0,19		
	<b>TOTAL INGRESOS</b>	<b>104.274,79</b>	<b>63.928,69</b>	<b>-40.346,10</b>	<b>-38,69%</b>	<b>0,61</b>
<b>5</b>	<b>GASTOS</b>					
<b>5.1</b>	<b>GASTOS OPERACIONALES</b>	<b>89.755,36</b>	<b>50.779,26</b>	<b>-38.976,10</b>	<b>-43,42%</b>	<b>0,57</b>
5.1.01	Costo de Ventas	89.381,46	50.687,26	-38.694,20	-43,29%	0,57
5.1.04	Transporte en compras	197,22	72,00	-125,22	-63,49%	0,37
5.1.07	Suministros Taller	176,68		-176,68	-100,00%	0,11
5.1.08	Herramientas y Llaves		20,00	20,00		
<b>5.2</b>	<b>GASTOS ADMINISTRATIVOS</b>	<b>368,70</b>	<b>1.404,99</b>	<b>1.036,29</b>	<b>2,81%</b>	<b>3,81</b>
5.2.06	Impuesto a la Renta		1.161,03	1.161,03		

CÓDIGO	CUENTA	AÑO		2020 - 2019		
		2019	2020	VARIACIÓN ABSOLUTA	VARIACIÓN RELATIVA	RAZÓN
<b>5.2.09</b>	<b>IMPUESTOS CONTRIBUCIONES OTROS</b>	<b>135,00</b>	<b>68,68</b>	<b>-66,32</b>	<b>-49,13%</b>	<b>0,51</b>
5.2.09.06	Aportes y Cuotas	16,00	16,00	<b>0,00</b>	<b>0,00%</b>	1,00
5.2.17	Suministros de Oficina	119,00	52,68	-66,32	-55,73%	0,44
<b>5.2.22</b>	<b>CUENTAS INCOBRABLES</b>	<b>233,70</b>	<b>175,28</b>	<b>-58,42</b>	<b>-25,00%</b>	<b>0,75</b>
5.2.22.11	Depreciación Maquinaria	233,70	175,28	-58,42	-25,00%	0,75
<b>5.3</b>	<b>GASTO DE VENTAS</b>	<b>120,82</b>	<b>49,25</b>	<b>-71,57</b>	<b>-59,24%</b>	<b>0,41</b>
5.3.11	Transporte Fletes Encomiendas		11,16	<b>11,16</b>		
<b>5.3.14</b>	<b>SERVICIOS BÁSICOS DTO. VENTAS</b>	<b>120,82</b>	<b>38,09</b>	<b>-82,73</b>	<b>-68,47%</b>	<b>0,32</b>
5.3.14.02	Servicio Eléctrico Dto. Ventas	120,82		-120,82	-68,47%	0,32
5.3.14.03	Servicio Telefónico Dto. Ventas		38,09	38,09		
<b>5.4</b>	<b>GASTOS FINANCIEROS</b>	<b>2.621,11</b>	<b>358,49</b>	<b>-2.262,62</b>	<b>-87,23%</b>	<b>0,13</b>
5.4.01	Intereses Bancarios Pagados	2.457,26	334,65	-2.122,61	-99,96%	0,00
5.4.02	Comisiones Financieras Pagadas		1,02	1,02		
5.4.05	Comisiones Tarjetas de Crédito		0,51	0,51		
5.4.08	Seguros Financieros-Desgraven	163,85	22,31	-141,54	-99,18%	0,01
<b>5.5</b>	<b>GASTOS NO OPERACIONALES</b>	<b>10,40</b>	<b>1,34</b>	<b>-9,06</b>	<b>-87,12%</b>	<b>0,13</b>
5.5.08	IVA que se carga al Gasto	10,40	1,34	-9,06	-87,12%	0,13
<b>5.6</b>	<b>UTILIDAD OPERACIONAL</b>	<b>14019,51</b>	<b>12.865,85</b>	<b>-1.153,66</b>	<b>-8,23%</b>	<b>0,92</b>
	<b>TOTAL EGRESOS</b>	<b>92.876,39</b>	<b>52.593,33</b>	<b>-40.283,06</b>	<b>-43,37%</b>	<b>0,57</b>
<b>5.7</b>	<b>UTILIDAD ANTES DE IMP.</b>	<b>11398,4</b>	<b>12.507,36</b>	<b>1.108,96</b>	<b>9,73%</b>	<b>1,10</b>
	<b>UTILIDAD NETA</b>	<b>8548,8</b>	<b>9.380,52</b>	<b>831,72</b>	<b>9,73%</b>	<b>1,10</b>
	<b>EXCEDENTES DEL EJERCICIOS</b>	<b>11.398,40</b>	<b>11.335,36</b>	<b>-63,04</b>	<b>-0,55%</b>	<b>0,99</b>

*Nota.* La información es obtenida de los estados de resultados, correspondientes a los períodos 2019-2020.

**EMPRESA LLANTERA Y SERVILUJOS “DENCAR”**  
**ANÁLISIS HORIZONTAL AL ESTADO DE RESULTADOS**  
**ESTRUCTURA ECONÓMICA 2019-2020**

**Tabla 22.**

*Estructura de los Ingresos. Período 2019-2020*

		<b>INGRESOS</b>				
<b>Determinación</b>		<b>AÑO 2019</b>	<b>AÑO 2020</b>	<b>VARIACIÓN</b>	<b>%</b>	<b>RAZÓN</b>
INGRESOS	OPERACIONALES	104.274,79	63.928,50	-40.346,29	-38,69%	0,61
INGRESOS	NO OPERACIONALES	0,00	0,19	0,19	0,00%	0,00
<b>TOTAL INGRESOS</b>		<b>104.274,79</b>	<b>63.928,69</b>	<b>-40.346,10</b>	<b>-38,69%</b>	<b>0,61</b>

*Nota. La información es obtenida del análisis horizontal del Estado de Resultados de la Empresa Llantera y Servilujos “Dencar”, correspondiente al periodo 2019-2020.*

**Interpretación:**

El grupo de ingresos operacionales ha registrado cambios entre los periodos 2019-2020, entre los cuales tenemos una disminución en los rubros de ventas 12% y en los arriendos de las instalaciones, significando una diferencia de \$-40.346,10 dólares entre ambos periodos, con una variación porcentual correspondiente a -38.69%, esta disminución se da debido a la pandemia del Covid-19, por la cual existió una ausencia de clientes y por tanto la empresa no obtuvo los ingresos esperados.

El grupo de ingresos no operacionales de la misma manera ha registrado cambios entre los dos periodos analizados, en el cual existió un aumento del rubro intereses ganados, significando una diferencia de 0,19 centavos de dólar entre ambos periodos con un valor porcentual del 0,00%, cabe recalcar que al no contar con un valor porcentual no habrá razón puesto a que la cantidad del nuevo rubro es bastante inferior, sin embargo, el monto de los ingresos operacionales si tuvo un aumento.

A continuación, se presenta un gráfico resumen perteneciente a los gastos de manera general de la Empresa Llantera y Servilujos “Dencar”, con sus respectivas variaciones en los años 2019 y 2020.

**Figura 4.**

*Estructura de los Gastos. Períodos 2019-2020*

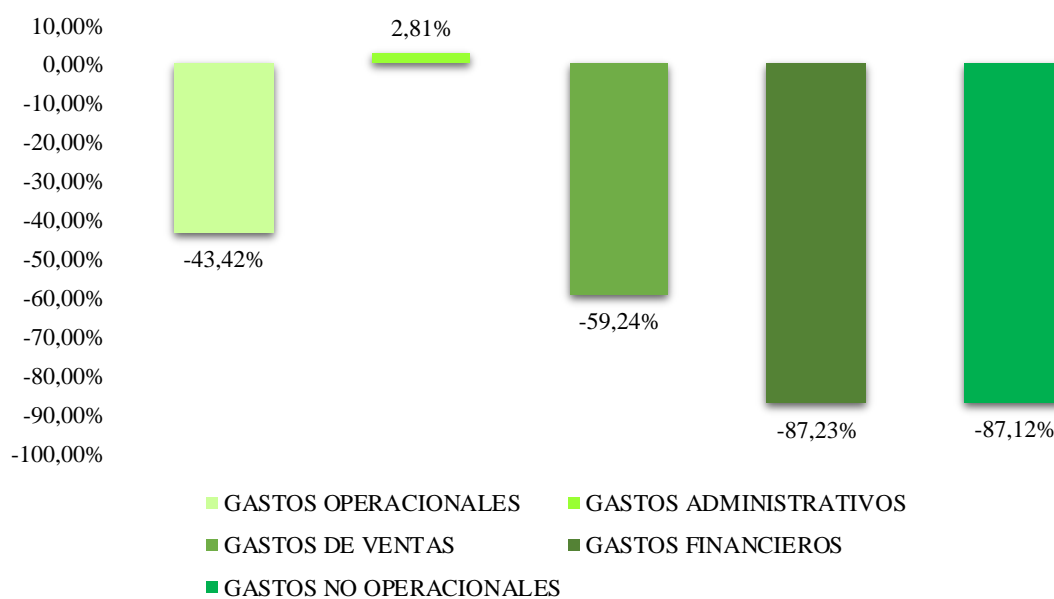

**Nota.** La información es obtenida del análisis horizontal del Estado de Resultados de la Empresa Llantera y Servilujos “Dencar”, correspondiente al periodo 2019-2020.

**Interpretación:**

Las cuentas de gastos sufren una disminución en su gran mayoría con respecto al año 2020, en donde se observa que los gastos operacionales fueron los que menos disminuyeron con un valor de -43,42%, esto se debe a que en este año se dio la pandemia del Covid-19, en donde se ven afectados todas las cuentas, ya que al no existir compras tampoco habrá gastos que cubrir.

Posteriormente se conocerá la utilidad de la empresa; de los años 2019-2020.

**Tabla 23.***Estructura de la Utilidad. Períodos 2019-2020.*

<b>UTILIDAD</b>					
<b>Determinación</b>	<b>AÑO 2019</b>	<b>AÑO 2020</b>	<b>VARIACIÓN</b>	<b>%</b>	<b>RAZÓN</b>
EXCEDENTES DEL EJERCICIO	11.398,40	11.335,36	-63,04	-0,01	0,99
<b>TOTAL UTILIDAD</b>	<b>11.398,40</b>	<b>11.335,36</b>	<b>-63,04</b>	<b>-0,01</b>	<b>0,99</b>

*Nota.* La información es obtenida del análisis horizontal del Estado de Resultados de la Empresa Llantera y Servilujos “Dencar”, correspondiente al periodo 2019-2020.

**Interpretación:**

Finalmente, la cuenta utilidad ha sufrido una disminución en el excedente del ejercicio en el año 2020 de \$-63,04 dólares, equivalente a -0,01%, a causa de la afectación que tuvo por el COVID-19, en el entorno comercial mundial. En este aspecto se debe mencionar que a pesar de haber existido un decremento en los ingresos y costo de ventas, la mercadería en el año 2020 aumentó; esto hizo que la utilidad no se vea afectada en gran cantidad.

Terminado el análisis horizontal a los estados financieros de los periodos 2019-2020, a continuación, se realizará el cálculo e interpretación de los cuatro indicadores financieros aplicados a la empresa Llantera y Servilujos “Dencar”.

**APLICACIÓN DE INDICADORES****Indicadores de Liquidez****Tabla 24.***Liquidez Corriente Dencar. Periodo 2019-2020.*

<b>LIQUIDEZ CORRIENTE</b>			
<b>PERIODO 2019-2020</b>			
<b>FÓRMULA</b>			
<i>Liquidez Corriente=</i>		$\frac{\text{Activo Corriente}}{\text{Pasivo Corriente}}$	
<b>AÑO 2019</b>		<b>AÑO 2020</b>	
<b>Liquidez Corriente=</b>	\$ 336.740,63	<b>Liquidez Corriente=</b>	\$ 355.590,12
	\$ 33.305,28		\$ 38.442,58
<b>Liquidez Corriente=</b>	10,11	<b>Liquidez Corriente=</b>	9,25

**Estándar:** Entre 1,00 a 2,00

*Nota.* La información es obtenida de los Estados Financieros, períodos 2019-2020.

**Interpretación:**

Como resultado de aplicar el indicador de liquidez corriente en la Empresa Llantera y Servilujos “Dencar”, muestra que en el año 2019 el índice es de \$10,11 dólares y en el año 2020

es de \$9,25 dólares, teniendo en cuenta el estándar de referencia de \$1,00 a \$2,00, existe un valor bastante elevado en los dos períodos, a pesar de su disminución en el año 2020, por lo tanto se puede determinar que tanto en el año 2019 como en el año 2020, la empresa al momento de cancelar sus pasivos corrientes de manera inmediata podrá seguir operando, aunque esto se ve beneficioso se debe considerar que un índice demasiado elevado puede ocultar un manejo inadecuado de activos corrientes, pudiendo tener un exceso de liquidez poco productivo, por lo que debería canalizar el exceso de liquidez en las actividades que generen mayor rentabilidad.

**Tabla 25.**

*Prueba Ácida Dencar. Periodo 2019-2020.*

<b>PRUEBA ÁCIDA</b>			
<b>PERIODO 2019-2020</b>			
<b>FÓRMULA</b>			
<i>Prueba Ácida= <math>\frac{\text{Activo Corriente-Inventario}}{\text{Pasivo Corriente}}</math></i>			
<b>AÑO 2019</b>		<b>AÑO 2020</b>	
<b>Prueba Ácida=</b>	$\frac{336.740,63 - 333282,36}{33.305,28}$	<b>Prueba Ácida=</b>	$\frac{355.590,12 - 351.021,88}{38.442,58}$
<b>Prueba Ácida=</b>	$\frac{3.458,27}{33.305,28}$	<b>Prueba Ácida=</b>	$\frac{4.568,24}{38.442,58}$
<b>Prueba Ácida=</b>	0,10	<b>Prueba Ácida=</b>	0,12

**Estándar:** Entre 0,5 a 1,00

*Nota.* La información es obtenida de los Estados Financieros, períodos 2019-2020.

**Interpretación:**

Como resultado de aplicar el índice de liquidez de prueba ácida en la empresa Llantera y Servilujos “Dencar”, se muestra que por cada dólar que la empresa debe a sus acreedores cuentan con \$0,10 y \$0,12 centavos de dólar en activos corrientes para cancelar sus deudas, sin tener que recurrir a la venta de inventario, de acuerdo con el estándar de \$0,50 a \$1,00, estos valores se encuentran bajos, por lo tanto, es importante prestarle atención a este indicador ya que se trata de establecer que ocurriría si se interrumpieran súbitamente las ventas y se tuviera que cancelar todos los pasivos corrientes. Se debe implementar gestiones de mercaderías y de cuentas por pagar ya que son las cuentas que mayor representación tienen dentro del activo corriente y pasivo corriente respectivamente.



**Tabla 26.***Capital de Trabajo Dencar. Periodo 2019-2020.*

<b>CAPITAL DE TRABAJO</b>					
<b>PERIODO 2019-2020</b>					
<b>FÓRMULA</b>					
<i>Capital de Trabajo= Activo Corriente-Pasivo Corriente</i>					
<b>AÑO 2019</b>			<b>AÑO 2020</b>		
<b>Capital de Trabajo=</b>	\$ 336.740,63	\$ 33.305,28	<b>Capital de Trabajo=</b>	\$ 355.590,12	\$ 38.442,58
<b>Capital de Trabajo=</b>	\$ 303.435,35		<b>Capital de Trabajo=</b>	\$ 317.147,54	
<b>Estándar:</b> Mayor a \$0					

*Nota.* La información es obtenida de los Estados Financieros, períodos 2019-2020.**Interpretación:**

En cuanto al capital de trabajo en la empresa Llantera y Servilujos “Dencar”, muestra que en el año 2019 su capital de trabajo es de \$303.435,35 dólares y en el año 2020 es de \$317.147,54 dólares, esto significa que la empresa tiene la capacidad de saldar las obligaciones y realizar nuevas inversiones. En principio lo importante es que el capital de trabajo sea un valor positivo y razonablemente proporcionado al tamaño de la empresa; esto facilita a la empresa un mayor respiro en el manejo de su liquidez.

**Indicadores de Actividad****Tabla 27.***Rotación de Inventarios Dencar. Periodo 2019-2020*

<b>ROTACIÓN DE INVENTARIOS</b>			
<b>PERIODO 2019-2020</b>			
<b>FÓRMULA</b>			
<i>Rotación de Inventarios= <math>\frac{\text{Costo de Ventas}}{\text{Inventarios}}</math></i>			
<b>AÑO 2019</b>		<b>AÑO 2020</b>	
<b>Rotación de Inventarios=</b>	$\frac{\$89.381,46}{\$333.282,36}$	<b>Rotación de Inventarios=</b>	$\frac{\$50.687,26}{\$351.021,88}$
<b>Rotación de Inventarios=</b>	0,27 veces	<b>Rotación de Inventarios=</b>	0,14 veces

*Nota.* La información es obtenida de los Estados Financieros, períodos 2019-2020.

**Tabla 28.***Cálculo en meses de la Rotación de Inventarios*

FÓRMULA= $\frac{365 \text{ días} * R. \text{ Inventarios}}{30 \text{ días}}$	
AÑO 2019= $\frac{365 * 0,27}{30}$	AÑO 2020= $\frac{365 * 0,14}{30}$
AÑO 2019= $\frac{98,55}{30}$	AÑO 2020= $\frac{51,10}{30}$
AÑO 2019= <b>3,3 meses</b>	AÑO 2020= <b>1,7 meses</b>

*Nota.* La información es obtenida del indicador de rotación de inventarios, períodos 2019-2020.

**Interpretación:**

Como resultado de la aplicación de este indicador se evidencia que en el año 2019 existió una rotación de 0,27 veces (3,3 meses) al año y para el 2020 una rotación de 0,14 veces (1,7 meses) al año, esto significa que la mercadería de la empresa se está moviendo de manera lenta, es decir que lo que se ingresa para la venta en el primer periodo (2019), se liquida en promedio de una vez por trimestre y para el segundo periodo (2020), se está vendiendo aproximadamente una vez por bimestre; lo cual no es satisfactorio para la empresa ya que se está quedando acumulada. Si se quiere realizar un análisis más profundo se requiere un Estado de Resultados más detallado donde aparezcan claramente los valores correspondientes a los inventarios iniciales y finales y el costo de la venta, lo que este caso no se tiene. Se debe implementar una política donde se tome en cuenta el control de los tiempos para que los productos puedan ser vendidos con la debida anterioridad, también se debe implementar una estimación anual de la demanda del producto para no generar exceso de oferta que se pueda perder.

No se calculará el indicador de rotación por cuentas por cobrar; por que la empresa no maneja cuentas con clientes.

**Tabla 29.***Rotación de Cuentas Por Pagar Denicar. Periodo 2019-2020*

<b>ROTACIÓN DE CUENTAS POR PAGAR</b>			
<b>PERIODO 2019-2020</b>			
<b>FÓRMULA</b>			
<i>Rotación de Cuentas por Pagar= <math>\frac{\text{Costo de producción y ventas}}{\text{Proveedores}}</math></i>			
<b>AÑO 2019</b>		<b>AÑO 2020</b>	
<b>Rotación de Cuentas por Pagar=</b>	$\frac{89.381,46}{33.305,28}$	<b>Rotación de Cuentas por Pagar=</b>	$\frac{50.687,26}{38.442,58}$
<b>Rotación de Cuentas por Pagar=</b>	2,68 veces	<b>Rotación de Cuentas por Pagar=</b>	1,32 veces

*Nota.* La información es obtenida de los Estados Financieros, períodos 2019-2020.

**Tabla 30.***Cálculo en años de la Rotación de Cuentas por Pagar*

<b>FÓRMULA= <math>\frac{365 \text{ días} * R. \text{ Inventarios}}{30 \text{ días}}</math></b>			
<b>AÑO 2019=</b>	$\frac{365 * 2,68}{30}$	<b>AÑO 2020=</b>	$\frac{365 * 1,32}{30}$
<b>AÑO 2019=</b>	$\frac{978,2}{30}$	<b>AÑO 2020=</b>	$\frac{481,80}{30}$
<b>AÑO 2019=</b>	<b>32,6 meses</b>	<b>AÑO 2020=</b>	<b>16,1 meses</b>
<b>AÑO 2019=</b>	$\frac{32,6}{12 \text{ meses}}$	<b>AÑO 2019=</b>	$\frac{16,1}{12 \text{ meses}}$
<b>AÑO 2019=</b>	<b>2,7</b>	<b>AÑO 2019=</b>	<b>1,3</b>

**Interpretación:**

La aplicación de este indicador demuestra que la empresa en el año 2019 rota sus cuentas por pagar 2,68 veces es decir 2,7 años y para el año 2020 sus cuentas rotan 1,32 veces que equivale 1,3 años, lo que indica que la empresa está rotando sus deudas inadecuadamente, esto significa que no tiene suficiente efectivo disponible para pagar las deudas a corto plazo de manera oportuna, por lo tanto debe buscar nuevas estrategias para que pueda tener un mejor gestionamiento de sus deudas de manera más efectiva.

**Tabla 31.***Rotación de Activos Fijos Dencar. Periodo 2019-2020*

<b>ROTACIÓN DE ACTIVOS FIJOS</b>			
<b>PERIODO 2019-2020</b>			
<b>FÓRMULA</b>			
		$\text{Rotación de Activos Fijos} = \frac{\text{Ingresos}}{\text{Activo no Corriente}}$	
<b>AÑO 2019</b>		<b>AÑO 2020</b>	
<b>Rotación de Activos Fijos=</b>	$\frac{\$104.274,79}{\$4.421,08}$	<b>Rotación de Activos Fijos=</b>	$\frac{\$63.928,50}{\$4.245,80}$
<b>Rotación de Activos Fijos=</b>	23,59 veces	<b>Rotación de Activos Fijos=</b>	15,06 veces

*Nota.* La información es obtenida de los Estados Financieros, períodos 2019-2020.**Interpretación:**

La Rotación de Activos Fijos en la empresa Llantera y Servilujos “Dencar”. Muestra que los activos fijos en el año 2019 rotaron 23,59 veces equivalente a \$ 23,59 dólares y en 2020 15,06 veces, correspondiente a \$15,06 dólares. Esto demuestra que la empresa al ser comercial no posee gran cantidad de estos activos, por lo tanto, son hasta cierto punto irrelevantes.

**Tabla 32.***Rotación de Activos Totales “Dencar. Periodo 2019-2020*

<b>ROTACIÓN DE ACTIVOS TOTALES</b>			
<b>PERIODO 2019-2020</b>			
<b>FÓRMULA</b>			
		$\text{Rotación de Activos Totales} = \frac{\text{Ventas}}{\text{Activo Total}}$	
<b>AÑO 2019</b>		<b>AÑO 2020</b>	
<b>Rotación de Activos Totales=</b>	$\frac{\$104.274,79}{\$343.822,38}$	<b>Rotación de Activos Totales=</b>	$\frac{\$63.928,50}{\$363.004,72}$
<b>Rotación de Activos Totales=</b>	0,30 veces	<b>Rotación de Activos Totales=</b>	0,18 veces

*Nota.* La información es obtenida de los Estados Financieros, períodos 2019-2020.**Interpretación:**

En cuanto a la Rotación de Activos Totales en la empresa Llantera y Servilujos “Dencar”, se evidencia que en el año 2019 los activos totales rotan 0,30 veces en el año y en el 2020 rotan 0,18 veces en el año, que visto de otra manera se muestra que por cada dólar invertido en activos totales se generó 0,30 centavos en 2019 y 0,18 centavos en 2020, lo que significa que el uso de los activos para cumplir con el giro ordinario de la empresa en los dos

periodos no es eficiente, por lo que no le permite generar ingresos y por tanta no podrá compensar la inversión realizada por la misma.

### Indicadores de Endeudamiento

**Tabla 33.**

*Endeudamiento del Activo Dencar. Periodo 2019-2020*

ENDEUDAMIENTO DEL ACTIVO PERIODO 2019-2020			
FÓRMULA			
		<i>Pasivo Total</i>	
<i>Endeudamiento del Activo=</i>		<i>Activo Total</i>	
AÑO 2019		AÑO 2020	
<b>Endeudamiento del Activo=</b>	$\frac{\$54.076,23}{\$343.822,38}$	<b>Endeudamiento del Activo=</b>	$\frac{\$61.923,21}{\$363.004,72}$
<b>Endeudamiento del Activo=</b>	0,16	<b>Endeudamiento del Activo=</b>	0,17
<b>Estándar:</b> Menor a 0,50			

*Nota.* La información es obtenida de los Estados Financieros, períodos 2019-2020.

#### Interpretación:

La aplicación de este indicador permite conocer en qué medida están siendo financiados los activos de la empresa, obteniendo así que en el año 2019 tiene un margen de participación de 0,16 dólares y para el año 2020 de 0,17 dólares; lo cual son resultados favorables ya que el nivel de endeudamiento óptimo es de hasta 0,50 centavos de dólar o menor a este; es decir que el riesgo financiero que presenta la empresa es muy bajo; dando lugar a un mayor margen de seguridad para sus acreedores.

**Tabla 34.**

*Endeudamiento Patrimonial Dencar. Periodo 2019-2020*

ENDEUDAMIENTO PATRIMONIAL PERIODO 2019-2020			
FÓRMULA			
		<i>Pasivo Total</i>	
<i>Endeudamiento Patrimonial=</i>		<i>Patrimonio</i>	
AÑO 2019		AÑO 2020	
<b>Endeudamiento Patrimonial=</b>	$\frac{\$54.076,23}{\$289.746,15}$	<b>Endeudamiento Patrimonial=</b>	$\frac{\$61.923,21}{\$301.081,51}$
<b>Endeudamiento Patrimonial=</b>	0,19	<b>Endeudamiento Patrimonial=</b>	0,21
<b>Estándar:</b> Menor a 0,50			

*Nota.* La información es obtenida de los Estados Financieros, períodos 2019-2020.

### Interpretación:

En el endeudamiento patrimonial o del patrimonio en la empresa Llantera y Servilujos “Dencar”, muestra que en el año 2019 tiene un índice de 0,19 y el 2020 de 0,21 lo que evidencia un mínima aumento del patrimonio comprometido en deudas. Lo que indica que por cada dólar del patrimonio poseen 0,19 dólares en el año 2019 y 0,21 dólares para el 2020, considerando el rango de aceptabilidad de hasta \$0,50 centavos de dólar, en los dos periodos son favorables, demostrando que existe un nivel de deuda bajo y un buen uso de recursos, estos aspectos llevan a que la empresa cumpla con sus actividades correctamente.

### Indicadores de Rentabilidad

**Tabla 35.**

*Margen Bruto de Utilidad Dencar. Periodo 2019-2020*

<b>MARGEN BRUTO DE UTILIDAD</b>			
<b>PERIODO 2019-2020</b>			
<b>FÓRMULA</b>			
		$\text{Margen Bruto de Utilidad} = \frac{\text{Utilidad Bruta}}{\text{Ventas}}$	
<b>AÑO 2019</b>		<b>AÑO 2020</b>	
<b>Margen Bruto de Utilidad=</b>	$\frac{14.893,33}{104.274,79}$	<b>Margen Bruto de Utilidad=</b>	$\frac{13.241,24}{63.928,50}$
<b>Margen Bruto de Utilidad=</b>	14,28%	<b>Margen Bruto de Utilidad=</b>	20,71%

*Nota.* La información es obtenida de los Estados Financieros, períodos 2019-2020.

### Interpretación:

El Margen Bruto de utilidad en la empresa Llantera y Servilujos “Dencar”, muestra que en el año 2019 las ventas de la empresa generaron 14,28% de utilidad bruta, mientras que en el año 2020 las ventas generaron un 20,71%. En otras palabras, cada dólar invertido en el año 2019 generó 0,14 centavos de dólar y en 2020 generó 0,21 centavos de dólar. Aunque estos datos son alentadores, la empresa debe implementar estrategias que le permitan elevar su nivel de ventas, ya sea a través de marketing, buena atención al cliente, reducción de costos, entre otros.

**Tabla 36.***Margen de Utilidad Neta Dencar. Periodo 2019-2020*

<b>MARGEN DE UTILIDAD NETA</b>			
<b>PERIODO 2019-2020</b>			
<b>FÓRMULA</b>			
<i>Margen de Utilidad Neta=</i>		$\frac{\text{Utilidad Neta}}{\text{Ventas Netas}}$	
<b>AÑO 2019</b>		<b>AÑO 2020</b>	
<b>Margen de Utilidad Neta=</b>	$\frac{8.548,80}{104.274,79}$	<b>Margen de Utilidad Neta=</b>	$\frac{9.380,52}{63.928,50}$
<b>Margen de Utilidad Neta=</b>	8,20%	<b>Margen de Utilidad Neta=</b>	14,67%

*Nota.* La información es obtenida de los Estados Financieros, períodos 2019-2020.**Interpretación:**

Para el margen de utilidad neta se establece que corresponde a 8,20% de las ventas en el año 2019 y de 14,67% en el año 2020, lo que es bueno ya que para los dos años el margen neto de utilidad obtenido por el volumen de ventas va aumentando, por lo tanto la empresa está gestionando sus actividades de manera adecuada.

**Tabla 37.***Margen Operacional Dencar. Periodo 2019-2020*

<b>MARGEN OPERACIONAL</b>			
<b>PERIODO 2019-2020</b>			
<b>FÓRMULA</b>			
<i>Margen Operacional=</i>		$\frac{\text{Utilidad Operacional}}{\text{Ventas}}$	
<b>AÑO 2019</b>		<b>AÑO 2020</b>	
<b>Margen Operacional=</b>	$\frac{14.019,51}{104.274,79}$	<b>Margen Operacional=</b>	$\frac{12.865,85}{63.928,50}$
<b>Margen Operacional=</b>	13,44%	<b>Margen Operacional=</b>	20,13%

*Nota.* La información es obtenida de los Estados Financieros, períodos 2019-2020.**Interpretación:**

Dentro del Margen Operacional de la Empresa Llantera y Servilujos “Dencar”, se evidencia que la utilidad operacional corresponde a 13,44% de las ventas en el año 2019 y 20,13% en el año 2020. Este análisis es importante ya que dentro del estudio de la rentabilidad de la empresa se indica si el negocio es lucrativo o no en sí mismo, con independencia de la forma como ha sido capitalizado.

**Tabla 38.***Rendimiento sobre el Patrimonio Denkar. Periodo 2019-2020*

<b>RENDIMIENTO SOBRE EL PATRIMONIO</b>			
<b>PERIODO 2019-2020</b>			
<b>FÓRMULA</b>			
<i>Rendimiento sobre el Patrimonio=</i>		$\frac{\text{Utilidad Neta}}{\text{Patrimonio}}$	
<b>AÑO 2019</b>		<b>AÑO 2020</b>	
<b>Rendimiento sobre el Patrimonio=</b>	$\frac{8.548,80}{289.746,15}$	<b>Rendimiento sobre el Patrimonio=</b>	$\frac{9.380,52}{301.081,51}$
<b>Rendimiento sobre el Patrimonio=</b>	2,95%	<b>Rendimiento sobre el Patrimonio=</b>	3,12%
<b>Estándar:</b> Mayor a 1%			

*Nota.* La información es obtenida de los Estados Financieros, períodos 2019-2020.**Interpretación:**

En cuanto al Rendimiento sobre el Patrimonio, se muestra que las utilidades netas correspondieron al 2,95% del patrimonio en el año 2019 y 3,12% en el 2020. Esto quiere decir que la empresa obtuvo un rendimiento sobre su inversión del 0,029 centavo de dólar en 2019 y 0,031 centavos en 2020. Dentro de este indicador es importante resaltar que, en cuanto a la composición del patrimonio, el Capital ocupa la mayor parte, lo cual es lo más normal y bueno para la empresa, puesto a que es la cuenta más importante dentro del patrimonio.

**Tabla 39.***Rendimiento sobre el Activo Denkar. Periodo 2019-2020*

<b>RENDIMIENTO SOBRE EL ACTIVO</b>			
<b>PERIODOS 2019-2020</b>			
<b>FÓRMULA</b>			
<i>Rendimiento sobre el Activo=</i>		$\frac{\text{Utilidad Neta}}{\text{Activo}}$	
<b>AÑO 2019</b>		<b>AÑO 2020</b>	
<b>Rendimiento sobre el Activo=</b>	$\frac{8.548,80}{343.822,38}$	<b>Rendimiento sobre el Activo=</b>	$\frac{9.380,52}{363.004,72}$
<b>Rendimiento sobre el Activo=</b>	2,49%	<b>Rendimiento sobre el Activo=</b>	2,58%

*Nota.* La información es obtenida de los Estados Financieros, períodos 2019-2020.**Interpretación:**

En cuanto al Rendimiento sobre el activo se tiene que la utilidad del ejercicio con respecto al activo total, correspondió al 2,49% para el año 2019 y para el 2020 2,58%. O lo que



es igual, que por cada dólar invertido en el activo total se generaron \$0,024 dólares para el año 2019 y para el 2020, \$0,025 dólares. Esto evidencia la capacidad que tiene el activo para producir utilidades, con independencia de la forma como haya sido financiado, ya sea con deuda o patrimonio, se debe considerar que cuanto más alto es el rendimiento sobre los activos es mejor.

**CUADRO RESUMEN DE INDICADORES FINANCIEROS**  
**EMPRESA LLANTERA Y SERVILUJOS “DENCAR”**  
**PERÍODOS 2019-2020**

GRUPO	INDICADOR	AÑO 2019	AÑO 2020
<b>INDICADORES DE LIQUIDEZ</b>	Liquidez Corriente	\$10,11	\$9,25
	Prueba Ácida	\$0,10	\$0,12
	Capital de Trabajo	\$303.435,35	\$317.147,54
<b>INDICADORES DE ACTIVIDAD</b>	Rotación de Inventarios	0,27	0,14
	Rotación de Cuentas por Pagar	0,10	0,11
	Rotación de Activos Totales	0,30	0,18
	Rotación de Activos Fijos	23,59	15,06
<b>INDICADORES DE ENDEUDAMIENTO</b>	Endeudamiento del Activo	0,16	0,17
	Endeudamiento Patrimonial	0,19	0,21
<b>INDICADORES DE RENTABILIDAD</b>	Margen Bruto de Utilidad	14,28%	20,71%
	Margen de Utilidad Neta	8,20%	14,67%
	Margen Operacional	13,44%	20,13%
	Rendimiento sobre el Patrimonio	2,95%	3,12%
	Rendimiento sobre el Activo	2,49%	2,58%

*Nota.* La información es obtenida de los indicadores financieros aplicados.

Con el cuadro resumen expuesto se concluye con el desarrollo e interpretación de los indicadores financieros aplicados a la empresa Llantera y Servilujos “Dencar” de la ciudad de Loja, periodos 2019-2020.

## PROGRAMACIÓN DE LA TESORERÍA

**Tabla 40.**

*Cálculo de Valores de Ventas periodos del 2019.*

VENTAS 2019		
MESES	VALOR	VARIACIÓN PORCENTUAL
Enero	8.720,03	
Febrero	4.716,94	-45,91%
Marzo	7.956,08	68,67%
Abril	8.409,35	5,70%
Mayo	9.021,60	7,28%
Junio	9.017,05	-0,05%
Julio	9.399,42	4,24%
Agosto	9.258,07	-1,50%
Septiembre	9.269,29	0,12%
Octubre	8.536,40	-7,91%
Noviembre	8.197,16	-3,97%
Diciembre	9.073,40	10,69%
<b>PROMEDIO</b>		<b>3,40%</b>

*Nota.* La información es obtenida de datos proporcionados por la Empresa Llantera y Servilujos “Dençar”, correspondiente a los períodos 2019.

**Tabla 41.**

*Cálculo de Valores de Ventas periodos del 2020.*

VENTAS 2020		
MESES	VALOR	VARIACIÓN PORCENTUAL
Enero	155,30	
Febrero	4.103,33	
Marzo	3.073,90	-28,89%
Abril	3.593,84	15,63%
Mayo	724,52	-160,15%
Junio	4.677,28	186,50%
Julio	7.609,22	48,66%
Agosto	7.002,33	-8,31%
Septiembre	7.973,70	12,99%
Octubre	8.596,50	7,52%
Noviembre	7.718,18	-10,78%
Diciembre	8.700,40	11,98%
<b>PROMEDIO</b>		<b>7,52%</b>

*Nota.* La información es obtenida de datos proporcionados por la Empresa Llantera y Servilujos “Dençar”, correspondiente a los períodos 2020.

**Tabla 42.***Cálculo de Valores de Ventas periodo del 2021.*

<b>VENTAS 2021</b>		
<b>MESES</b>	<b>VALOR</b>	<b>VARIACIÓN PORCENTUAL</b>
Enero	6.681,26	
Febrero	5.305,47	-20,59%
Marzo	8.874,27	67,27%
Abril	6.862,15	-22,67%
Mayo	7.155,22	4,27%
Junio	8.961,40	25,24%
Julio	10.212,49	13,96%
Agosto	9.951,29	-2,56%
Septiembre	5.952,14	-40,19%
Octubre	6.108,81	2,63%
Noviembre	7.211,36	18,05%
Diciembre	10.605,60	47,07%
<b>PROMEDIO</b>		<b>8,41%</b>

*Nota.* La información es obtenida de datos proporcionados por la Empresa Llantera y Servilujos “Dencar”, correspondiente a los periodos 2021.

**Tabla 43.***Cálculo de Valores de Ventas periodo hasta mayo 2022.*

<b>VENTAS 2022</b>		
<b>MESES</b>	<b>VALOR</b>	<b>VARIACIÓN PORCENTUAL</b>
Enero	1.253,33	
Febrero	6.014,33	156,83%
Marzo	9.233,43	42,87%
Abril	9.659,09	4,51%
Mayo	8.152,59	-16,96%
<b>PROMEDIO</b>		<b>46,81%</b>
<b>PROMEDIO TOTAL</b>		<b>16,53%</b>

*Nota.* La información es obtenida de datos proporcionados por la Empresa Llantera y Servilujos “Dencar”, correspondiente al periodo mayo 2022.

**Tabla 44.***Proyección de Ventas para año 2023.*

	ENERO	FEBRERO	MARZO	ABRIL	MAYO	JUNIO	JULIO	AGOSTO	SEPTIEMBRE	OCTUBRE	NOVIEMBRE	DICIEMBRE	TOTAL
<b>VENTAS</b>	\$7.785,88	\$7.008,68	\$10.760,00	\$11.256,04	\$9.500,46	\$12.169,55	\$13.868,52	\$13.513,81	\$8.082,98	\$8.295,74	\$9.793,00	\$14.402,36	<b>\$126.437,03</b>
+ IVA	\$934,31	\$841,04	\$1.291,20	\$1.350,72	\$1.140,06	\$1.460,35	\$1.664,22	\$1.621,66	\$969,96	\$995,49	\$1.175,16	\$1.728,28	<b>\$15.172,44</b>
- RETEN. FUENTE	\$77,86	\$70,09	\$107,60	\$112,56	\$95,00	\$121,70	\$138,69	\$135,14	\$80,83	\$82,96	\$97,93	\$144,02	<b>\$1.264,37</b>
<b>PRES VENTAS</b>	<b>\$8.642,33</b>	<b>\$7.779,64</b>	<b>\$11.943,60</b>	<b>\$12.494,20</b>	<b>\$10.545,52</b>	<b>\$13.508,20</b>	<b>\$15.394,06</b>	<b>\$15.000,33</b>	<b>\$8.972,11</b>	<b>\$9.208,27</b>	<b>\$10.870,23</b>	<b>\$15.986,62</b>	<b>\$140.345,10</b>

**Nota.** La información es obtenida de datos proporcionados por la Empresa Llantera y Servilujos “Dencar”, correspondiente a los períodos 2019-2022.

### **Interpretación:**

Para la obtención de la proyección de las ventas para el año 2023, se realizó la variación porcentual de cada uno de los meses de los años 2019-2020-2021 hasta el mes de junio del año 2022, de estos valores se obtuvo se aplicó la fórmula del logaritmo natural:  $LN = Mes\ actual / Mes\ Pasado$ ; se utilizó esta fórmula para poder suavizar las variaciones de los diferentes meses ya que existían algunas variaciones demasiado elevadas y otras bastante pequeñas, por lo que el promedio sería afectado. Una vez determinadas las variaciones porcentuales, se obtuvo el promedio de todas ellas dando como resultado un crecimiento de ventas promedio y final de 16,53%, obtenido este valor se toma como base las ventas del 2022 para así proyectar los valores del 2023; todas las ventas de acuerdo a las políticas propias de la empresa, se cobran en efectivo durante el mismo mes.

**Tabla 45.***Cálculo de Valores de Costo de Venta, periodo 2019*

<b>PROVEEDORES 2019</b>		
<b>MESES</b>	<b>VALOR</b>	<b>VARIACIÓN PORCENTUAL</b>
Enero	7.286,15	
Febrero	8.192,64	11,73%
Marzo	12.306,35	40,69%
Abril	6.731,49	-60,33%
Mayo	7.304,82	8,17%
Junio	6.631,86	-9,66%
Julio	10.663,86	47,50%
Agosto	9.888,34	-7,55%
Septiembre	8.967,78	-9,77%
Octubre	6.470,11	-32,64%
Noviembre	8.899,25	31,88%
Diciembre	9.073,40	1,94%
<b>PROMEDIO</b>		<b>1,99%</b>

*Nota.* La información es obtenida de datos proporcionados por la Empresa Llantera y Servilujos “Dencar”, correspondiente a los períodos 2019.

**Tabla 46.***Cálculo de Valores de Costo de Venta, periodo 2020.*

<b>PROVEEDORES 2020</b>		
<b>MESES</b>	<b>VALOR</b>	<b>VARIACIÓN PORCENTUAL</b>
Enero	7.286,15	
Febrero	4.233,94	-54,28%
Marzo	3.696,04	-13,59%
Abril	964,29	-134,36%
Mayo	952,10	-1,27%
Junio	4.414,38	153,40%
Julio	7.133,54	47,99%
Agosto	7.461,14	4,49%
Septiembre	9.383,88	22,93%
Octubre	8.369,88	-11,44%
Noviembre	8.331,98	-0,45%
Diciembre	10.933,65	27,17%
<b>PROMEDIO</b>		<b>3,69%</b>

*Nota.* La información es obtenida de datos proporcionados por la Empresa Llantera y Servilujos “Dencar”, correspondiente a los períodos 2020.

**Tabla 47.***Cálculo de Valores de Costo de Venta, periodo 2021.*

<b>PROVEEDORES 2021</b>		
<b>MESES</b>	<b>VALOR</b>	<b>VARIACIÓN PORCENTUAL</b>
Enero	7.816,11	
Febrero	4.602,29	-52,96%
Marzo	9.098,84	68,16%
Abril	7.582,49	-18,23%
Mayo	8.201,33	7,85%
Junio	9.559,55	15,32%
Julio	7.988,36	-17,96%
Agosto	10.753,41	29,72%
Septiembre	9.131,85	-16,35%
Octubre	7.667,47	-17,48%
Noviembre	11.383,13	39,51%
Diciembre	10.389,77	-9,13%
<b>PROMEDIO</b>		<b>2,59%</b>

*Nota.* La información es obtenida de datos proporcionados por la Empresa Llantera y Servilujos “Dencar”, correspondiente a los periodos 2021.

**Tabla 48.***Cálculo de Valores de Costo de Venta, periodo hasta junio del 2022.*

<b>PROVEEDORES 2022</b>		
<b>MESES</b>	<b>VALOR</b>	<b>VARIACIÓN PORCENTUAL</b>
Enero	6.365,20	
Febrero	8.574,57	29,80%
Marzo	8.411,34	-1,92%
Abril	10.996,73	26,80%
Mayo	7.770,22	-34,73%
Junio	6.210,22	-22,41%
<b>PROMEDIO</b>		<b>-0,49%</b>
<b>PROMEDIO TOTAL</b>		<b>1,94%</b>

*Nota.* La información es obtenida de datos proporcionados por la Empresa Llantera y Servilujos “Dencar”, correspondiente al periodo junio 2022.

**Tabla 49.***Proyección del Costo de Ventas o Proveedores para el año 2023.*

	ENERO	FEBRERO	MARZO	ABRIL	MAYO	JUNIO	JULIO	AGOSTO	SEPTIEMBRE	OCTUBRE	NOVIEMBRE	DICIEMBRE	TOTAL
<b>CUENTAS POR PAGAR</b>	\$8.741,32	\$11.210,58	\$11.210,58	\$7.921,32	\$6.330,99	\$8.302,07	\$11.175,71	\$9.490,47	\$7.968,58	\$11.830,16	\$10.591,82	\$104.773,59	
<b>PRES PROVEEDORES</b>	<b>\$8.741,32</b>	<b>\$11.210,58</b>	<b>\$11.210,58</b>	<b>\$7.921,32</b>	<b>\$6.330,99</b>	<b>\$8.302,07</b>	<b>\$11.175,71</b>	<b>\$9.490,47</b>	<b>\$7.968,58</b>	<b>\$11.830,16</b>	<b>\$10.591,82</b>	<b>\$104.773,59</b>	

*Nota.* La información es obtenida de datos proporcionados por la Empresa Llantera y Servilujos “Dencar”, correspondiente a los períodos 2019-2022.

**Interpretación:**

Para el procedimiento de la proyección del costo de venta o de proveedores, se realizó el mismo procedimiento anterior, dando un promedio de variación porcentual de 1,94% lo que se está proyectando en este apartado son los pagos, ya que los proveedores en el mejor de los casos solo otorgan 15 días de plazo, es decir se deben pagar en el mismo mes.

**Tabla 50.***Proyección de las Remuneraciones del Talento Humano para el año 2023*

	ENERO	FEBRERO	MARZO	ABRIL	MAYO	JUNIO	JULIO	AGOSTO	SEPTIEMBRE	OCTUBRE	NOVIEMBRE	DICIEMBRE	TOTAL
<b>SUELDO NOMINAL</b>	\$450,00	\$450,00	\$450,00	\$450,00	\$450,00	\$450,00	\$450,00	\$450,00	\$450,00	\$450,00	\$450,00	\$450,00	<b>\$5.400,00</b>
<b>APORTE PATRONAL</b>	\$51,53	\$51,53	\$51,53	\$51,53	\$51,53	\$51,53	\$51,53	\$51,53	\$51,53	\$51,53	\$51,53	\$51,53	<b>\$618,30</b>
<b>FONDOS DE RESERVA</b>	\$37,49	\$37,49	\$37,49	\$37,49	\$37,49	\$37,49	\$37,49	\$37,49	\$37,49	\$37,49	\$37,49	\$37,49	<b>\$449,82</b>
<b>10MO 3ERO</b>	\$0,00	\$0,00	\$0,00	\$0,00	\$0,00	\$0,00	\$0,00	\$0,00	\$0,00	\$0,00	\$0,00	\$450,00	<b>\$450,00</b>
<b>10MO 4TO</b>	\$0,00	\$0,00	\$0,00	\$0,00	\$0,00	\$0,00	\$0,00	\$450,00	\$0,00	\$0,00	\$0,00	\$0,00	<b>\$450,00</b>
<b>PRES TTHH</b>	<b>\$539,01</b>	<b>\$539,01</b>	<b>\$539,01</b>	<b>\$539,01</b>	<b>\$539,01</b>	<b>\$539,01</b>	<b>\$539,01</b>	<b>\$989,01</b>	<b>\$539,01</b>	<b>\$539,01</b>	<b>\$539,01</b>	<b>\$989,01</b>	<b>\$7.368,12</b>

*Nota.* La información es obtenida de datos proporcionados por la Empresa Llantera y Servilujos “Dencar”, correspondiente a los períodos 2019-2022.

### **Interpretación:**

La empresa “Dencar” cuenta con un solo trabajador enrolado, por lo tanto, del total del salario básico se le calcula el aporte patronal, fondos de reserva, décimo tercero y décimo cuarto sueldo. Este presupuesto de Talento Humano no se proyectó como en los anteriores valores, ya que según (Rueda, 2021) establece que el sueldo básico irá incrementando \$25,00 dólares cada periodo hasta completar los \$500,00 dólares de salario.

**Tabla 51.**

*Cálculo de Valores de Gastos Tributarios periodo 2019.*

<b>TRIBUTARIOS 2019</b>		
<b>MESES</b>	<b>VALOR</b>	<b>VARIACIÓN PORCENTUAL</b>
Enero	1.116,44	
Febrero	962,83	-13,76%
Marzo	1.077,40	11,90%
Abril	1.009,12	-6,34%
Mayo	1.069,89	6,02%
Junio	1.144,37	6,96%
Julio	1.227,82	7,29%
Agosto	1.208,98	-1,53%
Septiembre	1.200,88	-0,67%
Octubre	1.085,02	-9,65%
Noviembre	1.066,63	-1,69%
Diciembre	1.176,29	10,28%
<b>PROMEDIO</b>		<b>0,80%</b>

*Nota.* La información es obtenida de datos proporcionados por la Empresa Llantera y Servilujos “Dencar”, correspondiente al periodo 2019.



**Tabla 52.***Cálculo de Valores de Gastos Tributarios periodo 2020.*

<b>TRIBUTARIOS 2020</b>		
<b>MESES</b>	<b>VALOR</b>	<b>VARIACIÓN PORCENTUAL</b>
Enero	18,64	
Febrero	562,95	340,79%
Marzo	404,75	-32,99%
Abril	16,88	-317,71%
Mayo	103,29	181,14%
Junio	638,35	182,13%
Julio	1.035,94	48,42%
Agosto	970,85	-6,49%
Septiembre	1.107,16	13,14%
Octubre	388,02	-104,85%
Noviembre	544,92	33,96%
Diciembre	298,80	-60,09%
<b>PROMEDIO</b>		<b>25,22%</b>

*Nota.* La información es obtenida de datos proporcionados por la Empresa Llantera y Servilujos “Dençar”, correspondiente al periodo 2020.

**Tabla 53.***Cálculo de Valores de Gastos Tributarios periodo 2021.*

<b>TRIBUTARIO2021</b>		
<b>MESES</b>	<b>VALOR</b>	<b>VARIACIÓN PORCENTUAL</b>
Enero	18,24	
Febrero	636,66	355,26%
Marzo	1.064,91	51,44%
Abril	844,00	-23,25%
Mayo	858,63	1,72%
Junio	1.923,74	80,67%
Julio	1.225,50	-45,09%
Agosto	1.194,15	-2,59%
Septiembre	714,26	-51,39%
Octubre	733,06	2,60%
Noviembre	865,36	16,59%
Diciembre	1.272,67	38,57%
<b>PROMEDIO</b>		<b>38,59%</b>

*Nota.* La información es obtenida de datos proporcionados por la Empresa Llantera y Servilujos “Dençar”, correspondiente al periodo 2021.

**Tabla 54.***Cálculo de Valores de Gastos Tributarios periodo junio del 2022.*

<b>TRIBUTARIO 2022</b>		
<b>MESES</b>	<b>VALOR</b>	<b>VARIACIÓN PORCENTUAL</b>
Enero	150,40	
Febrero	721,72	156,83%
Marzo	1.108,01	42,87%
Abril	1.159,09	4,51%
Mayo	978,31	-16,96%
Junio	645,60	-41,56%
<b>PROMEDIO</b>		<b>29,14%</b>
<b>PROMEDIO TOTAL</b>		<b>93,75%</b>

*Nota.* La información es obtenida de datos proporcionados por la Empresa Llantera y Servilujos “Dencar”, correspondiente al periodo junio 2022.

**Tabla 55.***Proyección de Gastos Tributarios para el año 2023*

	ENERO	FEBRERO	MARZO	ABRIL	MAYO	JUNIO	JULIO	AGOSTO	SEPTIEMBRE	OCTUBRE	NOVIEMBRE	DICIEMBRE	TOTAL
<i>SUELDO INICIAL</i>	\$291,41	\$1.398,36	\$2.146,82	\$2.245,79	\$1.895,52	\$1.250,88	\$2.374,46	\$2.313,72	\$1.383,91	\$1.420,34	\$1.676,67	\$2.465,85	<b>\$20.863,73</b>
<i>IVA VENTAS</i>	\$934,31	\$841,04	\$1.291,20	\$1.350,72	\$1.140,06	\$1.460,35	\$1.664,22	\$1.621,66	\$969,96	\$995,49	\$1.175,16	\$1.728,28	<b>\$15.172,44</b>
<i>IVA COMPRAS</i>	\$0,00	\$936,57	\$1.201,13	\$1.201,13	\$848,71	\$678,32	\$889,51	\$1.197,40	\$1.016,84	\$853,78	\$1.267,52	\$1.134,84	<b>\$11.225,74</b>
<i>PAGO SRI</i>		\$934,31	-\$95,53	\$90,07	\$149,59	\$291,34	\$782,03	\$774,71	\$424,26	-\$46,88	\$141,71	-\$92,36	<b>\$3.353,25</b>
<i>PRES TRIBUTARIO</i>	<b>\$1.225,71</b>	<b>\$368,53</b>	<b>\$2.332,41</b>	<b>\$2.305,31</b>	<b>\$2.037,27</b>	<b>\$1.741,56</b>	<b>\$2.367,15</b>	<b>\$1.963,26</b>	<b>\$912,77</b>	<b>\$1.608,93</b>	<b>\$1.442,60</b>	<b>\$3.151,66</b>	<b>\$21.457,17</b>

*Nota.* La información es obtenida de datos proporcionados por la Empresa Llantera y Servilujos “Dencar”, correspondiente a los períodos 2019-2022.

**Interpretación:**

Siguiendo con la proyección, en el caso de los gastos tributarios se aplica el mismo proceso antes mencionado, dando así un promedio de variación porcentual de 93,75% y la información base para realizar los cálculos se la obtuvo de las declaraciones de IVA y fuente de la empresa

**Tabla 56.***Cálculo de Valores de Gastos Financieros periodo 2019.*

<b>FINANCIEROS 2019</b>		
<b>MESES</b>	<b>VALOR</b>	<b>VARIACIÓN PORCENTUAL</b>
Enero	218,43	
Febrero	109,22	-69,31%
Marzo	218,43	69,31%
Abril	109,22	-69,31%
Mayo	218,43	69,31%
Junio	72,81	-109,86%
Julio	218,43	109,86%
Agosto	218,43	0,00%
Septiembre	218,43	0,00%
Octubre	72,81	-109,86%
Noviembre	218,43	109,86%
Diciembre	72,81	-109,86%
<b>PROMEDIO</b>		<b>-9,99%</b>

*Nota.* La información es obtenida de datos proporcionados por la Empresa Llantera y Servilujos “Dençar”, correspondiente al periodo 2019.

**Tabla 57.***Cálculo de Valores de Gastos Financieros periodo 2020.*

<b>FINANCIEROS 2020</b>		
<b>MESES</b>	<b>VALOR</b>	<b>VARIACIÓN PORCENTUAL</b>
Enero	10,00	
Febrero	5,33	-62,92%
Marzo	15,33	105,65%
Abril	9,65	-46,29%
Mayo	5,00	-65,75%
Junio	10,90	77,93%
Julio	11,12	2,00%
Agosto	63,45	174,15%
Septiembre	78,15	20,84%
Octubre	20,00	-136,29%
Noviembre	34,12	53,42%
Diciembre	7,50	-151,50%
<b>PROMEDIO</b>		<b>-2,62%</b>

*Nota.* La información es obtenida de datos proporcionados por la Empresa Llantera y Servilujos “Dençar”, correspondiente al periodo 2020.

**Tabla 58.***Cálculo de Valores de Gastos Financieros periodo 2021.*

<b>FINANCIEROS 2021</b>		
<b>MESES</b>	<b>VALOR</b>	<b>VARIACIÓN PORCENTUAL</b>
Enero	50,36	
Febrero	96,52	65,06%
Marzo	60,23	-47,16%
Abril	98,00	48,68%
Mayo	45,69	-76,31%
Junio	35,21	-26,05%
Julio	12,60	-102,76%
Agosto	64,00	162,52%
Septiembre	78,65	20,61%
Octubre	56,47	-33,13%
Noviembre	47,20	-17,93%
Diciembre	10,58	-149,54%
<b>PROMEDIO</b>		<b>-14,18%</b>

*Nota.* La información es obtenida de datos proporcionados por la Empresa Llantera y Servilujos “Dencar”, correspondiente al periodo 2021.

**Tabla 59.***Cálculo de Valores de Gastos Financieros periodo junio2022.*

<b>FINANCIEROS 2022</b>		
<b>MESES</b>	<b>VALOR</b>	<b>VARIACIÓN PORCENTUAL</b>
Enero	236,94	
Febrero	152,00	-35,85%
Marzo	120,63	-20,64%
Abril	94,65	-21,54%
Mayo	104,89	10,82%
Junio	50,90	-51,47%
<b>PROMEDIO</b>		<b>-23,74%</b>
<b>PROMEDIO TOTAL</b>		<b>-12,63%</b>

*Nota.* La información es obtenida de datos proporcionados por la Empresa Llantera y Servilujos “Dencar”, correspondiente al periodo junio 2022.

**Tabla 60.***Proyección de Gastos Financieros para el año 2023.*

	ENERO	FEBRERO	MARZO	ABRIL	MAYO	JUNIO	JULIO	AGOSTO	SEPTIEMBRE	OCTUBRE	NOVIEMBRE	DICIEMBRE	TOTAL
	\$207,01	\$132,80	\$105,39	\$82,70	\$91,64	\$44,47	\$11,01	\$55,92	\$68,72	\$49,34	\$41,24	\$9,24	<b>\$899,48</b>
<b>PRES FINANCIERO</b>	<b>\$207,01</b>	<b>\$132,80</b>	<b>\$105,39</b>	<b>\$82,70</b>	<b>\$91,64</b>	<b>\$44,47</b>	<b>\$11,01</b>	<b>\$55,92</b>	<b>\$68,72</b>	<b>\$49,34</b>	<b>\$41,24</b>	<b>\$9,24</b>	<b>\$899,48</b>

**Nota.** La información es obtenida de datos proporcionados por la Empresa Llantera y Servilujos “Dencar”, correspondiente a los períodos 2019-2022.

**Interpretación:**

Con respecto a la proyección de los gastos financieros, se tomó los valores a cancelar vigentes en las tablas de amortización que actualmente posee la empresa para el año 2023.

**Tabla 61.***Proyección de Gastos Administrativos para el año 2023*

	ENERO	FEBRERO	MARZO	ABRIL	MAYO	JUNIO	JULIO	AGOSTO	SEPTIEMBRE	OCTUBRE	NOVIEMBRE	DICIEMBRE	TOTAL
	\$1.167,88	\$1.051,30	\$1.614,00	\$1.688,41	\$1.425,07	\$1.825,43	\$2.080,28	\$2.027,07	\$1.212,45	\$1.244,36	\$1.468,95	\$2.160,35	<b>\$18.965,55</b>
<b>PRES ADMINISTRATIVO</b>	<b>\$1.167,88</b>	<b>\$1.051,30</b>	<b>\$1.614,00</b>	<b>\$1.688,41</b>	<b>\$1.425,07</b>	<b>\$1.825,43</b>	<b>\$2.080,28</b>	<b>\$2.027,07</b>	<b>\$1.212,45</b>	<b>\$1.244,36</b>	<b>\$1.468,95</b>	<b>\$2.160,35</b>	<b>\$18.965,55</b>

**Nota.** La información es obtenida de datos proporcionados por la Empresa Llantera y Servilujos “Dencar”, correspondiente a los períodos 2019-2022.

**Interpretación:**

Por último, con base en los datos ofrecidos de la empresa, el gasto administrativo suele ser un valor medianamente constante que en promedio corresponde al 15% de la base imponible de las ventas.

**Tabla 62.***Flujo de Caja*

<b>SALDO</b>	<b>ENERO</b>	<b>FEBRERO</b>	<b>MARZO</b>	<b>ABRIL</b>	<b>MAYO</b>	<b>JUNIO</b>	<b>JULIO</b>	<b>AGOSTO</b>	<b>SEPTIEMBRE</b>	<b>OCTUBRE</b>	<b>NOVIEMBRE</b>	<b>DICIEMBRE</b>
<b>INGRESOS</b>												
<b>Saldo Inicial de caja</b>	\$9.076,82	\$15.805,24	\$12.186,14	\$10.756,29	\$9.639,73	\$10.058,61	\$14.535,56	\$18.215,23	\$18.193,14	\$15.430,34	\$14.884,20	\$11.733,36
Ventas	\$8.642,33	\$7.779,64	\$11.943,60	\$12.494,20	\$10.545,52	\$13.508,20	\$15.394,06	\$15.000,33	\$8.972,11	\$9.208,27	\$10.870,23	\$15.986,62
<b>TOTAL</b>	\$17.719,14	\$23.584,88	\$24.129,74	\$23.250,49	\$20.185,25	\$23.566,81	\$29.929,62	\$33.215,56	\$27.165,25	\$24.638,61	\$25.754,43	\$27.719,98
<b>EGRESOS</b>												
Proveedores	\$0,00	\$8.741,32	\$11.210,58	\$11.210,58	\$7.921,32	\$6.330,99	\$8.302,07	\$11.175,71	\$9.490,47	\$7.968,58	\$11.830,16	\$10.591,82
Talento Humano	\$539,01	\$539,01	\$539,01	\$539,01	\$539,01	\$539,01	\$539,01	\$989,01	\$539,01	\$539,01	\$539,01	\$989,01
Gastos Tributario	\$0,00	\$934,31	-\$95,53	\$90,07	\$149,59	\$291,34	\$782,03	\$774,71	\$424,26	-\$46,88	\$141,71	\$3.151,66
Gastos Financiero	\$207,01	\$132,80	\$105,39	\$82,70	\$91,64	\$44,47	\$11,01	\$55,92	\$68,72	\$49,34	\$41,24	\$9,24
Gastos de Administración	\$1.167,88	\$1.051,30	\$1.614,00	\$1.688,41	\$1.425,07	\$1.825,43	\$2.080,28	\$2.027,07	\$1.212,45	\$1.244,36	\$1.468,95	\$2.160,35
<b>TOTAL</b>	\$1.913,90	\$11.398,74	\$13.373,45	\$13.610,76	\$10.126,64	\$9.031,24	\$11.714,39	\$15.022,42	\$11.734,90	\$9.754,41	\$14.021,07	\$16.902,08
<b>FLUJO DE CAJA</b>	<b>\$15.805,24</b>	<b>\$12.186,14</b>	<b>\$10.756,29</b>	<b>\$9.639,73</b>	<b>\$10.058,61</b>	<b>\$14.535,56</b>	<b>\$18.215,23</b>	<b>\$18.193,14</b>	<b>\$15.430,34</b>	<b>\$14.884,20</b>	<b>\$11.733,36</b>	<b>\$10.817,90</b>

*Nota.* La información es obtenida de los datos de las proyecciones de ingresos y gastos de la Empresa Llantera y Servilujos “Dencar”.

**Interpretación:**

Para la obtención del flujo de caja se determinó entre entradas y salidas del efectivo, que son los valores que se proyectaron anteriormente; dando como resultado que la empresa gozará de una liquidez satisfactoria, es decir, que previsiblemente no tendrá inconvenientes a nivel del manejo de su caja.

# EMPRESA LLANTERA Y SERVILUJOS “DENCAR”

## INFORME DE ANÁLISIS FINANCIERO

### ESTADOS FINANCIEROS ANALIZADOS:

- Balance General
- Estado de Resultados

### PERIODOS DE ANÁLISIS:

2019-2020-2023

### ANALISTA:

María Daniela Aguirre Sarango

**LOJA- ECUADOR  
2023**





Loja, 17 de abril de 2023

Sr.

Gonzalo Guillermo Guarnizo Valdivieso

**REPRESENTANTE DE LA EMPRESA LLANTERA Y SERVILUJOS “DENCAR”**

Ciudad. –

De mi consideración

Por medio de la presente me dirijo a usted con el propósito de presentar los resultados obtenidos de la aplicación del **Análisis a los Estados Financieros y Programación a la Tesorería de la Empresa Lantera y Servilujos “DENCAR”, periodos 2019-2020**, este análisis se elaboró en cumplimiento al Trabajo de Tesis previa a la obtención del Grado y Título de Licenciada en Contabilidad y Auditoría, Contadora Pública Auditora en la Universidad Nacional de Loja.

El análisis se efectuó en base a la información proporcionada por el Sr. Gonzalo Guillermo Guarnizo Valdivieso, gerente de la empresa y de acuerdo a las técnicas y métodos establecidos, permitiendo conocer, analizar y evaluar la situación económica y financiera de la misma.

Las políticas financieras, conclusiones y recomendaciones planteadas en el siguiente informe serán de utilidad para la toma de decisiones futuras en bienestar de la empresa.

Particular que emito a usted para los fines pertinentes.

Atentamente.-

---

María Daniela Aguirre Sarango

**Analista Financiera**

## **Informe de Análisis Financiero a la Empresa Llantera y Servilujos “Dencar”**

### **Períodos 2019-2020**

#### **ANTECEDENTES**

La Empresa Llantera y Servilujos DENCAR”, nace con la finalidad de instituir un establecimiento adaptado a la atención, lealtad, seguridad y las necesidades de la Comunidad Lojana, apoyados de los subordinados que están debidamente preparados y capacitados para el desarrollo de las actividades principales como es; la colocación de lujos en los automóviles, así como también la prestación de servicios de mecánica.

Empieza sus actividades con un solo trabajador quien laboro con ellos por 5 años. Pero no obstante para el año 2000 la empresa tiene una acogida imparable, por parte de la Ciudadanía Lojana por lo que tuvieron la necesidad y/u obligación de contratar más personal, para el año 2015 empieza un auge sobre las medidas económicas, lo que conlleva a que la empresa tenga que cerrar, por motivos de escases de ventas y sobre todo las tasas elevadas en los artículos.

#### **FUENTES DE INFORMACIÓN**

Para la realización del Análisis Financiero fueron necesarios los siguientes documentos contables:

- Balance General de los periodos: 2019 y 2020.
- Estado de Resultados de los periodos: 2019 y 2020.

#### **OBJETIVOS DEL INFORME**

- Informar al gerente sobre la situación financiera de la Empresa Llantera y Servilujos “Dencar”, los resultados de la aplicación de los distintos análisis y la comparación de un periodo con otro.
- Formular conclusiones y recomendaciones que contribuyan a mejorar los niveles de liquidez, actividad, endeudamiento y rentabilidad de la empresa que contribuyan al cumplimiento de los objetivos empresariales.
- Establecer los resultados más importantes dentro de la programación a la tesorería aplica a la empresa.

## RESUMEN DEL ANÁLISIS FINANCIERO

De acuerdo al Análisis realizado a los Estados Financieros de la Empresa Llantera y Servilujos “Dencar”, se obtuvieron los siguientes resultados:

### *Estado de Situación Financiera Llantera y Servilujos “Dencar” 2019 – 2020*

#### **Activo.**

En cuanto al análisis de la estructura financiera de la empresa Llantera y Servilujos “Dencar”, tiene un 97,94% (2019) y 97.96% (2020) de sus activos concentrados en los activos corrientes, lo cual se explica ya que la empresa se dedica al comercio, además como ya ha mencionado con anterioridad este incremento se da por la falta de ventas, por ende se acumuló la mercadería para este último año.

#### **Pasivo y Patrimonio.**

En cuanto a los valores del pasivo y patrimonio, el 9,69% (2019) y 10,59% (2020) del total de activos, se concentra en el pasivo corriente, situación que se debe a que la empresa tiene mayor número de cuentas por pagar con sus proveedores, lo que quiere decir que la deuda con los proveedores ha crecido, lo cual significa que la empresa no ha podido cancelar adecuadamente la deuda con sus proveedores. Además, se evidencia que la participación de los pasivos no corrientes (5,29% en 2019 y 4,66% en 2020) del total de activos, posee una deuda a largo plazo con el banco de Loja, lo que aparenta que la empresa ha cancelado de manera adecuada el préstamo bancario por tal motivo se evidencia una disminución de esta cuenta. Se tiene que establecer ciertas políticas de pago para la empresa para que esta pueda cubrir de manera responsable sus deudas y evitar futuros inconvenientes. Por otro lado el patrimonio de la empresa obtuvo en el año 2019 un valor de 84,27% y el año 2020, disminuyó a 82,94%, lo cual tiene relación con los pocos ingresos que hubieron este último periodo debido a la pandemia.

### *Estado de Resultados Llantera y Servilujos “Dencar” 2019 – 2020*

#### **Ingresos.**

En cuanto al comportamiento de los grupos en el Estado de Resultados, los ingresos demuestran un decrecimiento, está representado mayormente por las ventas partiendo en 2019 con un total de \$104.274,79 al 2020 con \$63.928,50 dólares, lo que significa una variación relativa de \$-40.346,29 dólares, con un decrecimiento del -38,69%. Situación que se debe a que la empresa atravesó varias restricciones en cuanto a la movilización, lo que impidió la venta de la mercadería a sus clientes y perdiendo a algunos que también se vieron afectados por las

restricciones de la pandemia del Covid-19. En lo posterior es importante que la empresa establezca estrategias para aumentar sus ventas y así rendir de mejor manera.

### **Gastos.**

Dentro del Grupo de gasto se evidencia una gran disminución de la misma manera, pasando de \$92.876,39 dólares en 2019 a \$52.593,33 dólares en 2020 con una variación relativa de \$-40.283,06 dólares con un decrecimiento de -43,37%, dentro de este grupo las cuentas en las que se evidencia mayores decrecimientos son el servicio de transporte, gastos financieros y mantenimiento de maquinaria y equipo. La disminución de gastos es buena para la empresa ya que eleva el valor de la utilidad, la cual, en relación a los servicios financieros, la disminución de las obligaciones con entidades financieras tanto a corto como largo plazo, disminuyen los gastos financieros, en este caso en un -87,23%.

A continuación, se resaltarán los resultados más importantes en cuanto a la aplicación de los indicadores financieros:

### ***Indicadores de Liquidez Llantera y Servilujos “Dencar” 2019-2020.***

En cuanto a las fluctuaciones dentro de los indicadores de liquidez reflejan que la Liquidez Corriente posee valores bastante elevados de \$10,11 dólares y \$9,25 dólares; mientras que en la Prueba Ácida tiene \$0,10 y \$0,12 centavos de dólar, lo cual demuestra que la empresa no tiene en realidad liquidez; más bien casi todo su activo corriente se concentra en mercadería acumulada, se debe tener especial cuidado en este particular; ya que esto determina la capacidad de pago de la empresa sin necesidad de realizar sus inventarios, es decir; sin venderlos. Por otro lado, el Capital de Trabajo presenta un valor de \$303.435,35 dólares en el año 2019 y para el año 2020 un monto de 317.147,54 dólares; igualmente son valores inflados por el componente de mercadería. Para mejorar la liquidez la empresa debe establecer un control financiero sobre las cuentas y documentos por pagar, al llevar un registro le permitirá a la empresa tener una planeación financiera que le permitirá conocer el momento correcto para realizar las compras. Negociar con los proveedores en busca de optimizar y estandarizar las formas y términos de pago que sean convenientes para la empresa, consiguiendo los mejores plazos, negociando las mejores condiciones de compra y los precios de la mercadería.

### ***Indicadores de Actividad Llantera y Servilujos “Dencar” 2019-2020.***

En la aplicación de este indicador, tanto en la rotación de inventarios y rotación de activos fijos del periodo 2019 supera considerablemente al periodo 2020, mientras que, en la rotación de activos totales, los valores no son tan distantes entre sí.

En la Rotación de cuentas por pagar, tiene un valor de 2,68 veces (2,7 años) para el año 2019 y 1,32 veces (1,3 años) para el año 2020, esto quiere decir que la rotación es un poco baja, por tal motivo se puede interpretar como que la empresa está teniendo problemas para pagar sus cuentas o que tiene plazos de crédito muy atractivos.

Cabe mencionar que el índice de Rotación de cuentas no se pudo establecer puesto a que no se obtuvo valores en sus estados financieros, puesto que la empresa considera que su negocio no está al alcance de poder realizar ventas a crédito.

Para mejorar la rotación en inventarios y cuentas por pagar la empresa debe implementar en cuanto a inventarios una política donde se tome en cuenta el control de los tiempos para que la mercadería pueda ser colocada para la venta con la debida anterioridad, también se debe implementar una estimación anual de la demanda de los bienes para no generar exceso de oferta que se pueda perder o sea acumulado.

En cuanto a cuentas por pagar, se debe llevar un control de las cuentas por pagar donde se detalle los proveedores, fechas de pago y límites de crédito para que no ocurran confusiones u olvidos por no tener organizada la información.

### ***Indicadores de Endeudamiento Llantera y Servilujos “Dencar” 2019-2020.***

A través de este indicador se puede establecer primeramente que, entre todos los índices de endeudamiento, el endeudamiento patrimonial es el que sobresale tanto en el 2019 como en el 2020, se debe prestar atención ya que este es el grado de compromiso del patrimonio para con la empresa. También es necesario resaltar que los niveles de endeudamiento tanto del activo total y patrimonio son cercanos entre sí en ambos periodos, lo que se debe tener especial cuidado en no adquirir deuda cara y en exceso.

Se recomienda que la empresa mejore sus niveles de endeudamiento con sus proveedores, negociando mejores plazos de pago. Esto tomando en consideración que casi todo su activo corriente se concentra en la mercadería, y su manejo de la liquidez es complejo.

### ***Indicadores de Rentabilidad Llantera y Servilujos “Dencar” 2019-2020.***

Existe un crecimiento con relación al margen bruto de utilidad, margen operacional y margen de utilidad neta, esto se da ya que como se ha mencionado en trayecto del presente

trabajo es por la acumulación de la mercadería que posee la empresa, por otro lado, se muestra una cercanía entre los valores de ambos periodos tanto en el rendimiento sobre el patrimonio y sobre el activo.

La empresa debe implementar estrategias que le permitan mejorar el rendimiento sobre el patrimonio, estas pueden ser subir el precio de alguna mercadería, negociar con proveedores, reducir gastos operacionales que no afecten la calidad, entre otras.

### ***Programación a la Tesorería***

A través de aplicación de las proyecciones de ingresos y gastos que la empresa ha tenido hasta el mes de junio del 2022, se puede establecer que como resultado del flujo de caja proyectado hacia el año 2023, la empresa Llantera y Servilujos “DENCAR”, posera una buena salud financiera y podrá seguir de manera adecuada con su negocio, ya que sus ingresos superan los gastos.

### **CONCLUSIONES**

- Para los periodos 2019-2020 la estructura financiera se encuentra conformada principalmente por la mercadería ya que las actividades de la empresa dependen del uso de esta para seguir con sus actividades; sin embargo la mercadería tiene valores altos, esto se da porque la ausencia de ventas en el periodo 2020; además, este rubro está estrechamente relacionada con el indicador de rotación de activos totales que para el año 2020 disminuyó, es entendible ya que entre estos dos periodos se dio la pandemia del Covid-19. Por otro lado, con respecto a los activos no corrientes de la empresa se menciona que toda la maquinaria que posee la empresa ya se encuentra depreciado, por lo cual ya no tendrá un escudo fiscal y no podrá brindar un buen servicio a sus clientes. Dentro de la estructura económica, se evidencia que los ingresos y gastos disminuyeron en los dos periodos analizados, ya que debido a las restricciones por el covid-19, no se pudieron obtener ingresos para la empresa, por lo tanto, tampoco se generaron gastos. Sin embargo la utilidad no disminuyó en gran cantidad, por los motivos anteriormente explicados con respecto a la mercadería.
- La liquidez en los dos años analizados es excesiva, lo que da a entender que la empresa puede hacer frente a las obligaciones de corto plazo e invertir en otras actividades, no obstante con la aplicación de la prueba ácida se ve realmente que no tiene dicha liquidez; más bien estos valores son alto por la mercadería, la cual está siendo acumulada y da una falsa impresión de una buena liquidez corriente, por otro lado su capital neto de trabajo

fue positivo, lo que provoca que la empresa pueda financiar adecuadamente sus actividades, sin tener que recurrir a préstamos por parte de las instituciones bancarias. Dentro de los niveles de actividad la rotación de inventarios y la rotación de cuentas por pagar, no presentan niveles óptimos, debido a que se deriva un ciclo de conversión de efectivo no positivo para los dos periodos, es decir, que la empresa liquida el efectivo en un período mayor al que pagan a sus proveedores. En cuanto a la rotación de cuentas por cobrar, no se obtuvieron valores por lo que la empresa no maneja cuentas pendientes con clientes y no otorga créditos. La Empresa “Dencar” mantiene un nivel de endeudamiento bajo en los dos periodos, ya que financia sus actividades con un porcentaje bajo de un préstamo bancario y el mayor porcentaje es dado por el dueño de la empresa. La empresa en los períodos analizados no presenta una rentabilidad alta debido a que los márgenes de utilidad obtenidos son mínimos respecto al volumen de ventas que maneja. Se deja en claro que, para obtener el valor de la utilidad operacional, se la calculó por parte de la autora, puesto que en los estados presentados por la empresa no se obtuvieron valores y por otro lado existieron algunos errores en la utilidad.

- Dentro de la programación a la tesorería se aprecia que la empresa tendrá valores positivos para el año 2023, por lo tanto la empresa puede ser con actividades.

## **RECOMENDACIONES**

- Se recomienda a la empresa Llantera y Servilujos “Dencar” que en cuanto a la mercadería que tiene, se le dé un mejor uso para que esta no se acumule y pueda salir lo más pronto de los inventarios, además, con respecto a los activos fijos se propone hacer un reevalúo de la maquinaria por un perito para que nuevamente exista un defensa fiscal para la empresa y adquirir nueva maquinaria para que se pueda brindar un buen servicio a sus clientes y no existan inconvenientes por el desgaste de las máquinas .
- Mejorar la Liquidez para obtener altos ingresos y a la vez utilizar el dinero para realizar publicidad y propaganda para promocionar los artículos que ofrece la empresa y alcanzar utilidades superiores ya que bajaron las que se han obtenido de un periodo a otro. El nivel de endeudamiento debe estar de manera proporcional a la capacidad operativa de la empresa, siendo necesaria la reducción de gastos innecesarios que no generan ninguna rentabilidad para la entidad. Para mejorar los márgenes de utilidad deben reducir costos y gastos, también es importante evaluar la disponibilidad de los repuestos, debido que si falta al momento del manteniendo la empresa está obligada en ciertas ocasiones a adquirir los repuestos en el primer proveedor disponible y no a un

precio accesible. En cuanto a los gastos la mejor opción es desaparecer los gastos innecesarios, para ello es conveniente elaborar un presupuesto en el que se detalle únicamente los gastos imprescindibles indicando el importe máximo que se puede destinar, de este modo se evita la improvisación y mal uso del dinero. También tener cuidado con las cuentas que presentan errores y ser más cuidadosos con los estados financieros.

- Se recomienda tomar en cuenta la proyección de la tesorería, con el fin de tomar decisiones a futuro para el bienestar de la entidad.



## 7. Discusión

La empresa Llantera y Servilujos “DENCAR”, no realiza análisis financieros, por lo tanto basan sus decisiones en los resultados de sus actividades reflejados en sus estados financieros sin realizar ningún tipo de análisis para determinar deficiencias, el análisis financiero a más de establecer una sólida base de toma de decisiones para el crecimiento de la empresa, también sirve de base fundamental para otros usuarios de esta información financiera como son los bancos, acreedores, inversionistas, entre otros. Se requiere que la empresa tome como fundamento primordial el establecimiento del análisis financiero a sus Estados Financieros para fundamentar sus decisiones en datos reales y comparables.

Por tal motivo, se realizó un análisis a los estados financieros a los periodos 2019-2020, iniciando por la aplicación del análisis vertical y horizontal que permitió identificar que los activos en el año 2019, que están compuestos en su mayoría por activos que corresponde a la mercadería que la empresa tiene para la venta, por otra parte para el año 2020 los activos corrientes pasan a tener mayor participación, por el aumento de los inventarios, el cual se dio por la falta ventas en el año 2020; también se evidenció que los pasivos no tienen una representación significativa relacionando al total de pasivo más patrimonio; ya que, en los dos periodos analizados el patrimonio tiene una participación del 84,27% y 82,94%; lo que significa que la empresa está financiada por capital propio, mas no por obligaciones contraídas a terceros; por otro lado, dentro de la estructura económica se maneja un gran volumen de ingresos, sin embargo en el año 2020 disminuyeron, es por ello que la utilidad se redujo en un -0,55%; cabe mencionar que a pesar de haber un decremento en las ventas y costo de ventas, este no se vio altamente afectado, ya que sus activos corrientes aumentaron.

Además, se realizó la aplicación de indicadores financieros donde se pudo determinar que la empresa dispone aparentemente de una amplia liquidez para hacer frente a las obligaciones de corto plazo lo que quiere decir que por cada dólar invertido en activos obtiene de \$10,11 y \$9,95 dólares para respaldar sus obligaciones; en cuanto a los indicadores de actividad se determina que la empresa no posee cuentas por cobrar ya que no maneja créditos, es por ello que las deudas con sus proveedores se disolverán en un periodo de entre 1 a 2 años aproximadamente; así también se llegó a conocer que el nivel de endeudamiento de la empresa es aceptable, lo que significa que es estable financieramente; a la vez su actividad operativa le ha permitido obtener ganancias satisfactorias, mostrando un margen de rentabilidad deseable.

Por último con la aplicación de la programación de la tesorería se estimó que la empresa gozará de una buena liquidez financiera para el año 2023.

## 8. Conclusiones

Tomando como base los resultados del Análisis Financiero, la aplicación de indicadores y la Programación de la Tesorería a la Empresa Llantera y Servilujos “DENCAR”; se formulan las siguientes conclusiones:

- En base a la estructura financiera de la empresa, se determina que del total de los activos en el año 2019 existe una mayor concentración en el activo corriente con 97,94%, que comprende el inventario de mercadería necesaria para la venta, para el año 2020 aumentó a 97,96%, puesto que dicha mercadería no tuvo salida en este periodo y por ende se acumuló. Por otro lado, el patrimonio es el que tiene un predominio muy importante con el 84,27% en el 2019; y 82,94% en el año 2020, lo que indica que el financiamiento es con capital propio. En cuanto a la estructura económica, se determina una disminución de los ingresos en los dos periodos analizados de \$104.274,79 dólares en el 2019 y a \$63.928,50 dólares en el año 2020, debido a la presencia de la pandemia por Covid-19, la cual afectó de manera significativa, ya que sus ventas se redujeron en casi la mitad. En este mismo sentido se determina un excedente del ejercicio de 3,96% en el 2019 y de 3,76% en el 2020; demostrando así que han existido disminuciones en el último año debido a que se han incurrido menores costos de ventas y gastos, sin embargo, la utilidad no obtuvo un valor mayor; ya que sus activos corrientes crecieron.
- Respecto a la aplicación de los indicadores de liquidez, se evidencia que la empresa tiene una liquidez corriente superior a la de los estándares establecidos de \$10,11 y \$9,25 dólares, considerando la actividad económica a la que se dedica, hay que resaltar que esta liquidez está representada mayormente en el inventario de mercaderías. En cuanto al capital del trabajo en el año 2019, posee un monto de \$303.435,35 dólares y para el año 2020 un monto de \$317.147,54 dólares, lo que demuestra que tiene la capacidad para responder por sus obligaciones y continuar con sus operaciones. Por

otra parte, se determina que la rotación de los inventarios gira 0,27 veces en el año 2019 y 0,14 veces en el 2020 lo que demuestra no tiene una buena administración y gestión de los inventarios, en cuanto a la rotación de cuentas por cobrar no se realizó el cálculo, puesto a que la empresa no maneja crédito con clientes, por tal motivo la rotación de cuentas por pagar se diluirá en una rotación promedio de 1 a 2 años.

- Con respecto a la programación de la tesorería para el año 2023, se evidencia que habrá una sana liquidez para el año proyectado (2023), por lo que esto es satisfactorio para la empresa.

## 9. Recomendaciones

Una vez finalizado el Análisis Financiero, aplicación de indicadores de los periodos 2019-2020 y la Programación a la Tesorería de la Empresa Llantera y Servilujos "Dencar" en el periodo 2023 y de acuerdo a algunas conclusiones se recomienda lo siguiente que irá en beneficio de la empresa:

- Se recomienda utilizar el análisis financiero como una herramienta que le permita identificar los aspectos económicos y financieros en la cual se desarrolla la empresa con el propósito de mejorar la toma de decisiones adecuadas e identificar aquellos rubros que son débiles y requieren de acciones de mejoramiento y los que son fuertes para mantener su condición en pro de la sostenibilidad y viabilidad económica de la misma. Así mismo implementar estrategias que permitan elevar la sostenibilidad económica de la empresa minimizando los riesgos mediante una adecuada gestión del capital de trabajo, evitando mantener niveles de activos corrientes en exceso, como en la cuenta mercaderías y optimizar al máximo el uso de los mismos para elevar las ventas.
- Para mejorar la utilidad del ejercicio se recomienda implementar estrategias que ayuden a reducir los costos ventas y gastos debido a que son significativos dentro de los ingresos y gastos totales de la operación, así mismo se recomienda corroborar que los costos y gastos incurridos, sean necesarios para la operación con el fin de minimizar una proporción de los mismos.
- Que se tome a consideración los resultados obtenidos del presente trabajo de integración curricular como la contribución a la adecuada toma de decisiones para el desarrollo progresivo de la empresa.

## 10. Bibliografía

- Abad, G. G. (11 de 01 de 2022). *Sage*. Obtenido de Sage: <https://www.sage.com/es-es/blog/como-hacer-un-plan-de-tesoreria/>
- Aguinda, G. (2018). *ANÁLISIS FINANCIERO A LOS ESTADOS FINANCIEROS DE LA EMPRESA TRANSPORTES Y SERVICIOS ASOCIADOS "SYTSA CIA LTDA", DE LA CIUDAD DE QUITO, PROVINCIA DE PICHINCHA, CORRESPONDIENTE AL PERIODO 2014 Y 2015*. Repositorio Universidad Nacional de Loja: <https://dspace.unl.edu.ec/jspui/handle/123456789/20837>
- Ancota, P. (2018). *EVALUACIÓN DE LA SITUACIÓN FINANCIERA Y ECONOMICA Y SU INCIDENCIA EN LA TOMA DE DECISIONES GERENCIALES EN LA COOPERATIVA AGRARIA CAFETALERA SAN JUAN DEL ORO LTDA. PERIODOS 2015-2016*. Repositorio Institucional UNA-PUNTO: <http://repositorio.unap.edu.pe/handle/UNAP/7955>
- Arellano, J. (2019). *Análisis interno y externo para el diseño de estrategias comerciales con el fin de incrementar las ventas a corto plazo en un restaurante en la ciudad de Piura*. Repositorio Universidad de Piura: [https://pirhua.udep.edu.pe/bitstream/handle/11042/4249/TSP\\_AE\\_1908.pdf?sequence=1&isAllowed=y](https://pirhua.udep.edu.pe/bitstream/handle/11042/4249/TSP_AE_1908.pdf?sequence=1&isAllowed=y)
- Arellano, O. E. (2020). EL ANÁLISIS FINANCIERO EN LAS EMPRESAS. EN *CONTABILIDAD, COSTOS Y FINANZAS EN LAS EMPRESAS* (págs. 166-225). GCPI Unach.
- Arias González, I. P. (2018). Evaluación administrativa financiera un caso de estudio. *mktDescubreESPOCHFADE*,37-48.

- Carlos Ochoa-González, A. S.-V.-C. (2018). "El análisis financiero como herramienta clave para una gestión financiera eficiente en las medianas empresas comerciales del Cantón Milagro". *Revista Observatorio de la Economía Latinoamericana*.
- Coll, F. (2020). Informe financiero. Economipedia:  
<https://economipedia.com/definiciones/informefinanciero.html>
- CUPE. (2022). *CUPE*. Obtenido de CEUPE: <https://www.ceupe.com/blog/objetivos-de-la-planificacion-financiera.html>
- Elizalde, L. (2019). Los estados financieros y las políticas contables. Digital Publisher, 217-226.
- Esmeraldas Ruiz, J., & Espinoza Gordón, C. (2017). *Análisis de la economía popular y solidaria y sus experiencias en el sector no financiero asociativo de la provincia de Pichincha 2011–2015*. Dspace:  
<http://www.dspace.uce.edu.ec:8080/bitstream/25000/10713/1/T-UCE-0005-0692017.pdf>.
- Espejo, L., & López, G. (2018). *Contabilidad General. Enfoque con Normas Internacionales de Información Financiera (NIIF)*. Loja- Ecuador: Contabilidad General. Enfoque con Normas Internacionales de Información Financiera (NIIF).
- Espinosa, N. (2020). *Contabilidad básica: Conceptos y técnicas*. Santiago de Chile: UAH Ediciones.
- Espinoza, A. I. (2020). NIIF y su viabilidad en los estados financieros. *Revista Científica FIPCAEC*, 124.
- Estupiñán Gaitán, R. (2020). *Análisis Financiero y de Gestión*. Bogotá: ECOE Ediciones.
- Fornero, R. (s.f). *Análisis Financiero con Información Contable*.  
[https://economicas.unsa.edu.ar/afinan/dfe/trabajos\\_practicos/afic/AFICCap1.pdf](https://economicas.unsa.edu.ar/afinan/dfe/trabajos_practicos/afic/AFICCap1.pdf)
- FJSA. (05 de 2021). NORMAS PARA LA ESCRITURA Y REDACCIÓN . *NORMAS PARA LA ESCRITURA Y REDACCIÓN* . LOJA, LOJA, ECUADOR. Recuperado el 09 de 09

de 2021, de

<file:///C:/Users/pc/Downloads/NORMAS%20DE%20ESCRITURA%20FJSA.pdf>

Garcés Cajas, C. G. (noviembre de 2019). *INDICADORES FINANCIEROS PARA LA TOMA DE DECISIONES EN LA EMPRESA DISGARTA*. Pontificia Universidad Católica del Ecuador: <https://repositorio.pucesa.edu.ec/bitstream/123456789/2860/1/77028.pdf>

Garcés, C. (2019). *INDICADORES FINANCIEROS PARA LA TOMA DE DECISIONES EN LA EMPRESA DISGARTA*. Pontificia Universidad Católica del Ecuador: <https://repositorio.pucesa.edu.ec/bitstream/123456789/2860/1/77028.pdf>

González, G., & Retana, O. (2017). *Organizaciones Públicas*. Análisis de las Organizaciones Públicas:

[https://suaed.politicas.unam.mx/porta/formacionbasica/pdf/2017/anaorg\\_pub.pdf+d=1&hl=es&ct=clnk&gl=ec](https://suaed.politicas.unam.mx/porta/formacionbasica/pdf/2017/anaorg_pub.pdf+d=1&hl=es&ct=clnk&gl=ec)

Guzmán, T., González, J., & Gaitán, Y. (2020). *Administración de empresa*. Repositorio UNAM: <https://repositorio.unam.edu.mx/15433/1/15433.pdf>

Henriquez, N. (2021). *Naturaleza de los Estados Financieros*.

[https://issuu.com/neomarhenriquez/docs/naturaleza\\_de\\_los\\_estados\\_financieros](https://issuu.com/neomarhenriquez/docs/naturaleza_de_los_estados_financieros)

Infante Gomez, L. (2019). *Funciones de los estados financieros*. Academia.edu:

[https://www.academia.edu/7056991/Funciones\\_de\\_los\\_estados\\_financieros](https://www.academia.edu/7056991/Funciones_de_los_estados_financieros)

*Introducción al Análisis Financiero*. (2020). Asturias Corporación Universitaria:

[https://www.centrovirtual.com/recursos/biblioteca/pdf/contabilidad\\_financiera/unidad\\_3\\_pdf5.pdf](https://www.centrovirtual.com/recursos/biblioteca/pdf/contabilidad_financiera/unidad_3_pdf5.pdf)

Irazabal, V. (2018). *APLICACIÓN DEL ANÁLISIS E INTERPRETACIÓN DE LOS ESTADOS FINANCIEROS Y SU INCIDENCIA PARA LA TOMA DE DECISIONES EN UNA EMPRESA DE TRANSPORTES URBANO DE LIMA METROPOLITANA EN EL PERIODO 2015*. Repositorio Universidad Ricardo Palma:

<https://repositorio.urp.edu.pe/bitstream/handle/URP/1464/APLICACION%20DEL%20ANALISIS%20E%20INTERPRETACION%20DE%20LOS%20ESTADOS%20FINANCIEROS%20Y%20SU%20INCIDENCIA%20PARA%20LA%20TOMA.pdf?sequence=1&isAllowed=y>

León-Serrano, L. A.-R.-C.-A. (2020). Factores determinantes de la economía popular y solidaria en el sector asociativo. *Revista Entorno*, 53-65.

Luzuriaga, I., & Ludeña, G. (2018). EL ANÁLISIS FINANCIERO COMO ESTRATEGIA DE GESTIÓN PARA EVALUAR LA SITUACIÓN FINANCIERA EN LAS EMPRESAS COMERCIALES. *Revista Electrónica Entrevista Académica*, 1-25.

Magda, B. (2018). Análisis Financiero. *Magdaserasesores*, 12.

Malca Bardales, R., Aguirre Marines, K., & Gonzales Rojas, I. (2020). *EL ANÁLISIS FINANCIERO COMO HERRAMIENTA DE GESTIÓN EN LA EMPRESA MAYSEPI EIRL, LIMA 2018*. Universidad Peruana de las Américas:  
<http://repositorio.ulasamericas.edu.pe/handle/upa/1433>

Morocho, A. (2020). *Análisis Financiero a Importadora Ortega Cia. Ltda. de la Ciudad de Loja, Periodos 2016-2017*. Universidad Nacional de Loja:  
<https://dspace.unl.edu.ec/jspui/handle/123456789/23281>

*Norma Internacional de Contabilidad 1*. (s.f.). Presentación de Estados Financieros:  
<https://www.nicniif.org/files/NIC%201%20Presentacion%20de%20Estados%20Financieros.pdf>

Ode, R. (2019). *Organizaciones económicas*. ODEAIR:  
<https://odeair.com/2019/12/30/organizacioneseconomicas/>

*Organizaciones Económicas*. (s.f.). Geografía Pablo:  
<https://sites.google.com/site/geografiapablo/tema>



- Ortiz Anaya, H. (2018). *Análisis Financiero aplicado bajo NIIF* (16 ed.). Bogotá: Universidad Externado de Colombia.
- Ortíz, M. F., & González, C. S. (2018). *Gestión Financiera Empresarial*. Machala: UTMACH.
- Pachón Mican, S. M. (2017). *HERRAMIENTAS DE ANÁLISIS FINANCIEROS COMO INSTRUMENTO DE GESTIÓN PARA LA TOMA DE DECISIONES EN LAS PYMES COLOMBIANAS*. Repository Unimilitar:  
<https://repository.unimilitar.edu.co/bitstream/handle/10654/17322/PachonMicanSandraMireya2017.pdf?sequence=1&isAllowed=y>.
- Padilla Cabrera, H. (2018). *ANALISIS DE ESTADOS FINANCIEROS*.  
<https://docplayer.es/28156470Capitulo-1-generalidades-sobre-los-estados-financieros.html>
- Ponce Cedeño, O. S., Morejón Santistevan, M. E., Salazar Pin, G. E., & Baque Sánchez, E. R. (2019). *Introducción a las finanzas*. Alicante: Editorial Área de Innovación y Desarrollo, S.L.
- Rueda, C. (24 de 11 de 2021). *expreso*. Obtenido de expreso:  
<https://www.expreso.ec/actualidad/fut-propone-incremento-salarial-semestral-llegar-500-dos-anos-116142.html>
- Santamaría, A. T. (24 de 07 de 2020). *ATS*. Obtenido de ATS:  
[https://finanzaspara.com/finanzas/finanzas\\_para\\_estudiantes/que-son-las-finanzas/](https://finanzaspara.com/finanzas/finanzas_para_estudiantes/que-son-las-finanzas/)
- Solé, M. (04 de Mayo de 2021). Emburse Captio. *Índice de Rotación de Cuentas por Pagar*:  
<https://n9.c/d6bs1>

Sulca, G., Becerra, E., & Espinoza, V. (2017). *Análisis Financiero*. Dspace Universidad Central del Ecuador:

<http://www.dspace.uce.edu.ec/bitstream/25000/21004/1/Analisis%20financiero.pdf>

*Superintendencia de compañías*. (s.f.). Tabla de indicadores:

[https://www.supercias.gob.ec/bd\\_supercias/descargas/ss/20111028102451.pdf](https://www.supercias.gob.ec/bd_supercias/descargas/ss/20111028102451.pdf)

Tamayo, L. A. (s.f.). *IMPORTANCIA DE LOS ESTADOS FINANCIEROS EN EL ENTORNO DE LAS FINANZAS CONTEMPORÁNEAS*.

<https://biblioteca.utb.edu.co/notas/tesis/0063256.pdf>

Trujillo Guzmán, M. G. (2018). *IMPORTANCIA DEL ANÁLISIS FINANCIERO EN LA TOMA DE DECISIONES*. Digital UMSS:

[http://ddigital.umss.edu.bo:8080/jspui/bitstream/123456789/15468/1/ImportanciaDel AnalisisFinancieroenlaTomadeDecisiones\\_Melany%20Trujillo%20Guzman.pdf](http://ddigital.umss.edu.bo:8080/jspui/bitstream/123456789/15468/1/ImportanciaDel AnalisisFinancieroenlaTomadeDecisiones_Melany%20Trujillo%20Guzman.pdf)

UNID. (s.f.). Universidad Interamericana para el Desarrollo. *Análisis Financiero*.

Vasquez, E. (2020). *Análisis Financiero*.

[https://www.academia.edu/37021942/INFORME\\_FINANCIERO](https://www.academia.edu/37021942/INFORME_FINANCIERO)

## 11. Anexos

### Anexo 1. Registro Único de Contribuyentes

		<b>Certificado</b> Registro Único de Contribuyentes
<b>Apellidos y nombres</b> GUARNIZO VALDIVIESO GONZALO GUILLERMO		<b>Número RUC</b> 1101443305001
<b>Estado</b> ACTIVO	<b>Régimen</b> REGIMEN GENERAL	<b>Artesano</b> No registra
<b>Fecha de registro</b> 06/03/1991	<b>Fecha de actualización</b> 17/09/2013	
<b>Inicio de actividades</b> 09/01/1991	<b>Reinicio de actividades</b> No registra	<b>Cese de actividades</b> No registra
<b>Jurisdicción</b> ZONA 7 / LOJA / LOJA		<b>Obligado a llevar contabilidad</b> SI
<b>Tipo</b> PERSONAS NATURALES	<b>Agente de retención</b> SI	<b>Contribuyente especial</b> NO
<b>Domicilio tributario</b> Ubicación geográfica Provincia: LOJA Cantón: LOJA Parroquia: SUCRE		
<b>Dirección</b> Calle: LAURO GUERRERO Número: 06-60 Intersección: COLON Referencia: DIAGONAL A LA SUCURSAL DEL BANCO DE LOJA		
<b>Medios de contacto</b> Email: llanteradencar@hotmail.com Teléfono domicilio: 072577164 Fax: 072577134		
<b>Actividades económicas</b> <ul style="list-style-type: none"><li>- G45300002 - VENTA AL POR MENOR DE TODO TIPO DE PARTES, COMPONENTES, SUMINISTROS, HERRAMIENTAS Y ACCESORIOS PARA VEHÍCULOS AUTOMOTORES COMO: NEUMÁTICOS (LLANTAS), CÁMARAS DE AIRE PARA NEUMÁTICOS (TUBOS). INCLUYE BUJÍAS, BATERÍAS, EQUIPO DE ILUMINACIÓN PARTES Y PIEZAS ELÉCTRICAS.</li><li>- L68200202 - ACTIVIDADES DE ALQUILER DE BIENES INMUEBLES A CAMBIO DE UNA RETRIBUCIÓN O POR CONTRATO (LOCALES COMERCIALES).</li></ul>		
<b>Establecimientos</b>		
<b>Abiertos</b> 1	<b>Cerrados</b> 1	
<b>Obligaciones tributarias</b> <ul style="list-style-type: none"><li>- 1011 - DECLARACIÓN DE IMPUESTO A LA RENTA PERSONAS NATURALES</li><li>- 2011 DECLARACION DE IVA</li><li>- 1031 - DECLARACIÓN DE RETENCIONES EN LA FUENTE</li><li>- ANEXO TRANSACCIONAL SIMPLIFICADO</li></ul>		

**Apellidos y nombres**  
GUARNIZO VALDIVIESO GONZALO  
GUILLERMO

**Número RUC**  
1101443305001

**i** Las obligaciones tributarias reflejadas en este documento están sujetas a cambios. Revise periódicamente sus obligaciones tributarias en [www.sri.gob.ec](http://www.sri.gob.ec).

### Números del RUC anteriores

No registra



Código de verificación: CATRCR2022001713982  
Fecha y hora de emisión: 09 de agosto de 2022 20:36  
Dirección IP: 10.1.2.143

Validez del certificado: El presente certificado es válido de conformidad a lo establecido en la Resolución No. NAC-DGERCGC15-00000217, publicada en el Tercer Suplemento del Registro Oficial 462 del 19 de marzo de 2015, por lo que no requiere sello ni firma por parte de la Administración Tributaria, mismo que lo puede verificar en la página transaccional SRI en línea y/o en la aplicación SRI Móvil.

**Anexo 2. Estados Financieros Llantera y Servilujos "Dencar", periodos 2019-2020**

**GUARNIZO VALDIVIESO GONZALO GUILLERMO**

**BALANCE GENERAL**

Moneda: DOLARES

A: DICIEMBRE/2019

1	ACTIVO		
1.1	ACTIVO CORRIENTE		336,746.63
1.1.1	CAJA BANCOS		3,458.27
1.1.1.01	Caja	2,503.35	
1.1.1.02	Bancos	954.92	
1.1.2	CUENTAS POR COBRAR		
1.1.3	DOCUMENTOS POR COBRAR		
1.1.4	MERCADERIAS		333,282.36
1.1.4.01	Inventario para la venta	333,282.36	
1.2	ACTIVO NO CORRIENTE		4,421.08
1.2.1	PROPIEDAD PLANTA Y EQUIPO		4,421.08
1.2.1.01	MUEBLES DE ALMACEN		1,696.51
1.2.1.01.01	Muebles de Almacen	1,696.51	
1.2.1.02	EQUIPO DE OFICINA		714.29
1.2.1.02.01	Televisor Samsung 51" COD:ED01	714.29	
1.2.1.03	EQUIPO Y SOFTWARE COMPUTACION		4,932.34
1.2.1.03.01	Equipo Computacion COD:EC001	2,756.64	
1.2.1.03.02	Equipo Computacion COD:EC002	139.46	
1.2.1.03.03	Equipo CPU COD:EC003	187.50	
1.2.1.03.04	Equipo Computacion COD:EC004	152.88	
1.2.1.03.05	Eq Computacion DELLH4110 EC005	686.92	
1.2.1.03.06	Equipo Celular EC006	321.43	
1.2.1.03.07	Impresora EPSON L3300 COD:EC00	261.61	
1.2.1.03.08	Portatil Ecer COD:EC008	437.50	
1.2.1.04	VEHICULOS		
1.2.1.05	EDIFICIO E INSTALACIONES		

GUARNIZO VALDIVIESO GONZALO GUILLERMO

**BALANCE GENERAL**

Moneda: DOLARES

A: DICIEMBRE/2019

1.2.1.00	MAQUINARIA		2,546.82
1.2.1.00.01	Motor Neag 3HP COD:MA001	200.82	
1.2.1.00.02	Balancadora COD:MA002	2,337.00	
1.2.1.00	Depre Acum Muebles y Enseres	-896.75	
1.2.1.00	Depre Acum Equipo de Oficinas	-291.67	
1.2.1.10	Depre Acum Equipo de Computac	-2,450.88	
1.2.1.12	Depre Acum Maquinaria	-2,039.58	
1.2.2	FIJO NO DEPRECIABLE		
1.3	OTROS ACTIVOS		2,660.67
1.3.1	SERVICIO DE RENTAS INTERNAS		2,660.67
1.3.1.00	Fuente de la Renta Retenido	73.89	
1.3.1.00	Anticipo Imp Renta Pagado	2,402.91	
1.3.1.10	Credito Tributario Imp Renta	183.77	
	<b>TOTAL ACTIVOS</b>		<b>343,822.38</b>
2.	PASIVO		
2.1	PASIVO CORRIENTE		-33,305.28
2.1.1	CUENTAS POR PAGAR		-33,305.28
2.1.1.01	Proveedores No Relacionados	-33,305.28	
2.1.2	DOCUMENTOS POR PAGAR		
2.1.2.01	PRESTAMOS BANCA CORTO PLAZO		
2.1.2.02	OTROS DOCUMENTOS POR PAGAR		
2.1.3	FONDOS DE TERCEROS		
2.1.4	PROVISIONES BENEFICIOS EMPLEAD		
2.2	PASIVO NO CORRIENTE		-18,177.41
2.2.1	DEUDA A LARGO PLAZO		-18,177.41
2.2.1.01	HIPOTECAS		

GUARNIZO VALDIVIESO GONZALO GUILLERMO

**BALANCE GENERAL**

Moneda: DOLARES

A: DICIEMBRE/2010

2.2.1.01	RENTAS UNICO LIMBO PLAZO		88,371.41
2.2.1.02.01	RENTA DE UNO INSTITUCION	88,371.41	
2.2	<b>OTROS INGRESOS</b>		4,285.84
2.2.1	<b>SERVICIO DE BUNDA INTERNA</b>		4,285.84
2.2.1.01	RENTA POR PAGO	45.10	
2.2.1.02	RENTA DE UNO EN BUNDA POR PAGO	471.80	
2.2.1.03	RENTA DE UNO EN BUNDA POR PAGO	3,768.94	
	<b>OTROS INGRESOS</b>		44,876.25
2	<b>PROVISIONES</b>		
2.1	<b>IMPORTE</b>		175,395.00
2.1.1	<b>IMPORTE</b>		175,395.00
2.1.1.01	IMPORTE	175,395.00	
2.2	<b>RESERVA</b>		4,285.84
2.2.1	<b>RESERVA POR UNO INTERIORS</b>		4,285.84
2.2.1.01	RESERVA POR UNO INTERIORS	4,285.84	
2.2.2	<b>RESERVA POR UNO INTERIORS PARCIAL</b>		
	<b>RESERVA DEL EJERCICIO</b>	41,885.40	
	<b>OTROS INGRESOS + RESERVA</b>		490,271.29







**C.P.A. Dr. Fabián Prieto Aguilar**  
 CONTADOR PUBLICO AUTORIZADO  
 Reg. Prof. No. 11-0263  
 RUC: 1102200432-001

# GUARNIZO VALDIVIESO GONZALO GUILLERMO

## BALANCE GENERAL

Moneda: DOLARES

A: DICIEMBRE/2020

---

<b>1</b>	<b>ACTIVO</b>		
<b>1.1</b>	<b>ACTIVO CORRIENTE</b>		<b>355,590.12</b>
<b>1.1.1</b>	<b>CAJA BANCOS</b>		<b>4,568.24</b>
1.1.1.01	Caja	2,075.14	
1.1.1.02	Bancos	2,493.10	
<b>1.1.2</b>	<b>CUENTAS POR COBRAR</b>		
<b>1.1.3</b>	<b>DOCUMENTOS POR COBRAR</b>		
<b>1.1.4</b>	<b>MERCADERIAS</b>		<b>351,021.88</b>
1.1.4.01	Inventario para la venta	351,021.88	
<b>1.2</b>	<b>ACTIVO NO CORRIENTE</b>		<b>4,245.80</b>
<b>1.2.1</b>	<b>PROPIEDAD PLANTA Y EQUIPO</b>		<b>4,245.80</b>
<b>1.2.1.01</b>	<b>MUEBLES DE ALMACEN</b>		<b>1,696.51</b>
1.2.1.01.01	Muebles de Almacen	1,696.51	
<b>1.2.1.02</b>	<b>EQUIPO DE OFICINA</b>		<b>714.29</b>
1.2.1.02.01	Televisor Samsun 51" COD:EO01	714.29	
<b>1.2.1.03</b>	<b>EQUIPO Y SOFTWARE COMPUTACION</b>		<b>4,932.34</b>
1.2.1.03.01	Equipo Computacion COD:EC001	2,765.64	
1.2.1.03.02	Equipo Computacion COD:EC002	129.46	
1.2.1.03.03	Equipo CPU COD:EC003	187.50	
1.2.1.03.04	Equipo Computacion COD:EC004	152.68	
1.2.1.03.05	Eq Computacion DELLN4110 EC005	686.52	
1.2.1.03.06	Equipo Celular EC006	321.43	
1.2.1.03.07	Impresora EPSON LX300 COD:EC00	261.61	
1.2.1.03.08	Portatil Ecor COD:EC008	437.50	
<b>1.2.1.04</b>	<b>VEHICULOS</b>		
<b>1.2.1.05</b>	<b>EDIFICIO E INSTALACIONES</b>		



**GUARNIZO VALDIVIESO GONZALO GUILLERMO****BALANCE GENERAL**

Moneda: DOLARES

A: DICIEMBRE/2020

---

<b>1.2.1.06</b>	<b>MAQUINARIA</b>		<b>2,546.82</b>
1.2.1.06.01	Motor Wseg 3HP COD:MA001	209.82	
1.2.1.06.02	Balancadora COD:MA002	2,337.00	
1.2.1.08	Depre Acum Muebles y Enseres	-686.75	
1.2.1.09	Depre Acum Equipo de Oficina	-291.67	
1.2.1.10	Depre Acum Equipo de Computac	-2,450.88	
1.2.1.13	Depre Acum Maquinaria	-2,214.86	
<b>1.2.2</b>	<b>FIJO NO DEPRECIABLE</b>		
<b>1.3</b>	<b>OTROS ACTIVOS</b>		<b>3,168.80</b>
<b>1.3.1</b>	<b>SERVICIO DE RENTAS INTERNAS</b>		<b>3,168.80</b>
1.3.1.02	Credito Tributario IVA	488.92	
1.3.1.06	Fuente de la Renta Retenido	19.21	
1.3.1.10	Credito Tributario Imp Renta	2,660.67	
	<b>TOTAL ACTIVOS</b>		<b>363,004.72</b>
<b>2.</b>	<b>PASIVO</b>		
<b>2.1</b>	<b>PASIVO CORRIENTE</b>		<b>-38,442.58</b>
<b>2.1.1</b>	<b>CUENTAS POR PAGAR</b>		<b>-38,442.58</b>
2.1.1.01	Proveedores No Relacionados	-38,442.58	
<b>2.1.2</b>	<b>DOCUMENTOS POR PAGAR</b>		
<b>2.1.2.01</b>	<b>PRESTAMOS BANCA CORTO PLAZO</b>		
<b>2.1.2.02</b>	<b>OTROS DOCUMENTOS POR PAGAR</b>		
<b>2.1.3</b>	<b>FONDOS DE TERCEROS</b>		
<b>2.1.4</b>	<b>PROVISIONES BENEFICIOS EMPLEAD</b>		
<b>2.2</b>	<b>PASIVO NO CORRIENTE</b>		<b>-16,930.00</b>
<b>2.2.1</b>	<b>DEUDA A LARGO PLAZO</b>		<b>-16,930.00</b>
<b>2.2.1.01</b>	<b>HIPOTECAS</b>		

GUARNIZO VALDIVIESO GONZALO GUILLERMO

**BALANCE GENERAL**

Moneda: DOLARES

A: DICIEMBRE/2010

2.2.1.01	PRESTAMO BANCARIO PLAZO		-16,171.41
2.2.1.02.01	Banco de Chile 100011500	-16,171.41	
2.2	<b>OTROS PASIVOS</b>		-3,000.00
2.2.1	<b>SERVICIO DE SERVICIO EXTERNO</b>		-3,000.00
2.2.1.01	IVA por Pagar	-30.00	
2.2.1.02	IVA por la Compra por Pagar	-170.00	
2.2.1.03	Impuesto IV por Pagar	-2,400.00	
	<b>TOTAL PASIVOS</b>		<b>-19,171.41</b>
3	<b>ACTIVOS</b>		
3.1	<b>CAPITAL</b>		-101,000.00
3.1.1	<b>CAPITAL</b>		-101,000.00
3.1.1.01	Capital	-101,000.00	
3.2	<b>RESERVAS</b>		-4,300.00
3.2.1	<b>RESERVA PARA IMPREVISTOS</b>		-4,300.00
3.2.1.01	Reserva para Imprevistos	-4,300.00	
3.2.2	<b>RESERVA PARA PROVISIONES EXERCIDAS</b>		
	<b>RESERVA DEL FONDO</b>	-11,000.00	
	<b>TOTAL PASIVOS + RESERVAS</b>		<b>-105,300.00</b>

  
 REPUBLICA DE CHILE  
 COMISARÍA GENERAL DE CUENTAS  
 NUC: 1117163305001  
 VALDIVIA





C.F.A. Dr. Fabián Nieto Aguilar  
 CONTADOR PÚBLICO AUTORIZADO  
 Reg. Prof. No. 11-0243  
 RUC: 1101200121001

# ESTADO DE PERDIDAS Y GANANCIAS

Moneda: DOLARES

A: DICIEMBRE/2019

---

4	INGRESOS		
4.1	INGRESOS OPERACIONALES		-104,274.79
4.1.1	VENTAS		-104,274.79
4.1.1.01	Ventas Tarifa 12%	-96,203.35	
4.1.1.05	Arriendo de instalaciones	-8,071.44	
4.1.2	DEVOLUCIONES Y DESCUENTO VENT		
4.1.3	UTILIDAD BRUTA EN VENTAS		
4.2	INGRESOS NO OPERACIONALES		
	TOTAL INGRESOS		-104,274.79
5	GASTOS		
5.1	GASTOS OPERACIONALES		89,755.36
5.1.01	Costo de Ventas	89,381.46	
5.1.03	DEVOLUCIONES Y DESCUENTOS COMP		
5.1.04	Transporte en Compras	197.22	
5.1.07	Suministros Taller	176.68	
5.2	GASTOS ADMINISTRATIVOS		368.70
5.2.04	APORTE PATRONAL		
5.2.08	SERVICIOS BASICOS		
5.2.09	IMPUESTOS CONTRIBUCIONES OTROS		16.00
5.2.09.06	Aportes y Cuotas	16.00	
5.2.17	Suministros de Oficina	119.00	
5.2.22	CUENTAS INCOBRABLES		233.70
5.2.22.11	Depreciacion Maquinaria	233.70	
5.3	GASTO DE VENTAS		120.82
5.3.14	SERVICIOS BASICOS DTO VENTAS		120.82

GUARNIZO VALDIVIESO GONZALO GUILLERMO

ESTADO DE PERDIDAS Y GANANCIAS

Moneda: DOLARES

A: DICIEMBRE/2019

5.3.14.01	Servicio Ejecutivo de Honor	101.00	
5.4	<b>GASTO FORMACION</b>		2.895.11
5.4.01	Salarios Docentes Regulares	2,457.00	
5.4.02	Salarios Formadores / Supervisores	438.11	
5.5	<b>GASTO DE INCORPORACION</b>		16.40
5.5.01	Tributo de Incorporación	16.40	
5.6	<b>GASTO DE BENEFICIOS</b>		
5.6.1	<b>GASTO BENEFICIOS DE INCORPORACION</b>		
5.6.2	<b>SALARIO SALARIO DE INCORPORACION</b>		
	<b>INGR. SUAVES</b>		82,819.20
	<b>INGRESOS DEL EJERCICIO</b>		11,308.40

C.T.A. Dr. Fabián Prieto Aguirre  
 CLASIFICADOR PUBLICO AUTORIZADO  
 Reg. Prof. No. 11-0243  
 RUC: 110330212-001

DENSOFP  
 TEL: 0526822 1897477238  
 RUC: 1101441305001  
 LOJA - ECUADOR

**GUARNIZO VALDIVIESO GONZALO GUILLERMO****ESTADO DE PERDIDAS Y GANANCIAS**

Moneda: DOLARES

A: DICIEMBRE/2020

---

<b>4</b>	<b>INGRESOS</b>		
<b>4.1</b>	<b>INGRESOS OPERACIONALES</b>		<b>-63,928.50</b>
<b>4.1.1</b>	<b>VENTAS</b>		<b>-63,928.50</b>
4.1.1.01	Ventas Tarifa 12%	-58,051.71	
4.1.1.05	Arriendo de Instalaciones	-5,876.79	
<b>4.1.2</b>	<b>DEVOLUCIONES Y DESCUENTO VENT</b>		
<b>4.1.3</b>	<b>UTILIDAD BRUTA EN VENTAS</b>		
<b>4.2</b>	<b>INGRESOS NO OPERACIONALES</b>		<b>-0.19</b>
4.2.02	Intereses Ganados	-0.19	
	<b>TOTAL INGRESOS</b>		<b>-63,928.69</b>
<b>5</b>	<b>GASTOS</b>		
<b>5.1</b>	<b>GASTOS OPERACIONALES</b>		<b>50,779.26</b>
5.1.01	Costo de Ventas	50,607.26	
<b>5.1.03</b>	<b>DEVOLUCIONES Y DESCUENTOS COMP</b>		
5.1.04	Transporte en Compras	72.00	
5.1.08	Herramientas y Llaves	20.00	
<b>5.2</b>	<b>GASTOS ADMINISTRATIVOS</b>		<b>1,404.99</b>
<b>5.2.04</b>	<b>APORTE PATRONAL</b>		
5.2.06	Impuesto a la Renta	1,161.03	
<b>5.2.08</b>	<b>SERVICIOS BASICOS</b>		
<b>5.2.09</b>	<b>IMPUESTOS CONTRIBUCIONES OTROS</b>		<b>16.00</b>
5.2.09.06	Aportes y Costas	16.00	
5.2.17	Suministros de Oficina	52.68	
<b>5.2.22</b>	<b>CUENTAS INCOBRABLES</b>		<b>175.28</b>
5.2.22.11	Depreciacion Maquinaria	175.28	
<b>5.3</b>	<b>GASTO DE VENTAS</b>		<b>49.25</b>

**GUARNIZO VALDIVIESO GONZALO GUILLERMO**

**ESTADO DE PERDIDAS Y GANANCIAS**

Moneda: DOLARES

A: DICIEMBRE/2020

2.2.11	Transporte Fletes Desplazados	11,16	
2.2.14	<b>SERVICIOS BASICOS POR UNIDAD</b>		<b>26,89</b>
2.2.16.01	Servicio Telefonía Móvil	25,73	
2.2	<b>GASTOS FINANCIEROS</b>		<b>26,89</b>
2.2.00	Intereses Bancarios Pagados	26,89	
2.2.02	Intereses Financieros Pagados	1,00	
2.2.03	Comisiones Tarjetas de Crédito	0,00	
2.2.05	Gastos Financieros - Seguros	0,00	
2.2	<b>GASTOS DE OPERACIONES</b>		<b>1,34</b>
2.2.00	Impuesto al Consumo	1,34	
2.2	<b>GASTOS DE MANTENIMIENTO</b>		
2.2.1	<b>GASTOS OPERATIVOS DE MANTENIMIENTO</b>		
2.2.1	<b>GASTOS SALARIALES DE MANTENIMIENTO</b>		
	<b>TOTA GASTOS</b>		<b>52,26,21</b>
	<b>EXCEDENTE DEL EJERCICIO</b>		<b>11,26,38</b>

019 1180 222222 000 11-00-00

*[Handwritten Signature]*

**EDENCOR**  
 S.A. DE CAPITAL ABIERTO  
 Telf: 2268822 0991477409  
 RUC: 1101443300001  
 SIIA-E-2019017

*[Handwritten Signature]*

**C.P.A. Dr. Fabian Prieto Aguilera**  
 CONTADOR PUBLICO AUTORIZADO  
 Reg. Prof. No. 11-0245  
 RUC: 1103305123001

### Anexo 3. Declaraciones del IVA de los periodos 2019-2020-2021-2022

## Sistema de declaración de impuestos

A través de Internet

Obligación Tributaria: 2011 DECLARACION DE IVA  
 Identificación: 1101443305001 Razón Social: GUARNIZO VALDIVIESO GONZALO GUILLERMO  
 Período Fiscal: ENERO 2019 Tipo Declaración: ORIGINAL  
 Formulario Sustituye:

RESUMEN DE VENTAS Y OTRAS OPERACIONES DEL PERÍODO QUE DECLARA	VALOR BRUTO		VALOR NETO		IMPUESTO
			(VALOR BRUTO - N/C)		GENERADO
Ventas locales (excluye activos fijos) gravadas tarifa diferente de cero	401	8720.03	411	8720.03	421 1046.40
Ventas de activos fijos gravadas tarifa diferente de cero	402	0.00	412	0.00	422 0.00
IVA generado en la diferencia entre ventas y notas de crédito con distinta tarifa (ajuste a pagar)					423 0.00
IVA generado en la diferencia entre ventas y notas de crédito con distinta tarifa (ajuste a favor)					424 0.00
Ventas locales (excluye activos fijos) gravadas tarifa 0% que no dan derecho a crédito tributario	403	0.00	413	0.00	
Ventas de activos fijos gravadas tarifa 0% que no dan derecho a crédito tributario	404	0.00	414	0.00	
Ventas locales (excluye activos fijos) gravadas tarifa 0% que dan derecho a crédito tributario	405	0.00	415	0.00	
Ventas de activos fijos gravadas tarifa 0% que dan derecho a crédito tributario	406	0.00	416	0.00	
Exportaciones de bienes	407	0.00	417	0.00	
Exportaciones de servicios y/o derechos	408	0.00	418	0.00	
<b>TOTAL VENTAS Y OTRAS OPERACIONES</b>	<b>409</b>	<b>8720.03</b>	<b>419</b>	<b>8720.03</b>	<b>429 1046.40</b>
Transferencias no objeto o exentas de IVA	431	0.00	441	0.00	
Notas de crédito tarifa 0% por compensar próximo mes				442	0.00
Notas de crédito tarifa diferente de cero por compensar próximo mes				443	0.00 453 0.00
Ingresos por reembolso como intermediario / valores facturados por operadoras de transporte (informativo)	434	0.00	444	0.00	454 0.00

**LIQUIDACIÓN DEL IVA EN EL MES**

La información ingresada en la base de datos del SRI, confirma la declaración realizada por el contribuyente

	CÓDIGO VERIFICADOR	NÚMERO SERIAL	FECHA RECADURACIÓN	PÁGINA
	81022219018441922	87194781034	24-02-2019	1

## Sistema de declaración de impuestos

A través de Internet

Obligación Tributaria: 2011 DECLARACION DE IVA  
 Identificación: 1101443305001 Razón Social: GUARNIZO VALDIVIESO GONZALO GUILLERMO  
 Período Fiscal: FEBRERO 2019 Tipo Declaración: ORIGINAL  
 Formulario Sustituye:

RESUMEN DE VENTAS Y OTRAS OPERACIONES DEL PERÍODO QUE DECLARA	VALOR BRUTO		VALOR NETO		IMPUESTO
			(VALOR BRUTO - N/C)		GENERADO
Ventas locales (excluye activos fijos) gravadas tarifa diferente de cero	401	7416.94	411	7416.94	421 890.03
Ventas de activos fijos gravadas tarifa diferente de cero	402	0.00	412	0.00	422 0.00
IVA generado en la diferencia entre ventas y notas de crédito con distinta tarifa (ajuste a pagar)					423 0.00
IVA generado en la diferencia entre ventas y notas de crédito con distinta tarifa (ajuste a favor)					424 0.00
Ventas locales (excluye activos fijos) gravadas tarifa 0% que no dan derecho a crédito tributario	403	0.00	413	0.00	
Ventas de activos fijos gravadas tarifa 0% que no dan derecho a crédito tributario	404	0.00	414	0.00	
Ventas locales (excluye activos fijos) gravadas tarifa 0% que dan derecho a crédito tributario	405	0.00	415	0.00	
Ventas de activos fijos gravadas tarifa 0% que dan derecho a crédito tributario	406	0.00	416	0.00	
Exportaciones de bienes	407	0.00	417	0.00	
Exportaciones de servicios y/o derechos	408	0.00	418	0.00	
<b>TOTAL VENTAS Y OTRAS OPERACIONES</b>	<b>409</b>	<b>7416.94</b>	<b>419</b>	<b>7416.94</b>	<b>429 890.03</b>
Transferencias no objeto o exentas de IVA	431	0.00	441	0.00	
Notas de crédito tarifa 0% por compensar próximo mes				442	0.00
Notas de crédito tarifa diferente de cero por compensar próximo mes				443	0.00 453 0.00
Ingresos por reembolso como intermediario / valores facturados por operadoras de transporte (informativo)	434	0.00	444	0.00	454 0.00

**LIQUIDACIÓN DEL IVA EN EL MES**

La información ingresada en la base de datos del SRI, confirma la declaración realizada por el contribuyente

	CÓDIGO VERIFICADOR	NÚMERO SERIAL	FECHA RECADURACIÓN	PÁGINA
	81022219018441922	87191872011	26-02-2019	1



## Sistema de declaración de impuestos A través de Internet

Obligación Tributaria: 2011 DECLARACION DE IVA  
 Identificación: 1101443305001 Razón Social: GUARNIZO VALDIVIESO GONZALO GUILLERMO  
 Período Fiscal: MARZO 2019 Tipo Declaración: ORIGINAL  
 Formulario Sustituye:

RESUMEN DE VENTAS Y OTRAS OPERACIONES DEL PERÍODO QUE DECLARA	VALOR BRUTO		VALOR NETO		IMPUESTO GENERADO
			(VALOR BRUTO - NIC)		
Ventas locales (excluye activos fijos) gravadas tarifa diferente de cero	401	7956.08	411	7956.08	421 954.73
Ventas de activos fijos gravadas tarifa diferente de cero	402	0.00	412	0.00	422 0.00
IVA generado en la diferencia entre ventas y notas de crédito con distinta tarifa (ajuste a pagar)					423 0.00
IVA generado en la diferencia entre ventas y notas de crédito con distinta tarifa (ajuste a favor)					424 0.00
Ventas locales (excluye activos fijos) gravadas tarifa 0% que no dan derecho a crédito tributario	403	0.00	413	0.00	
Ventas de activos fijos gravadas tarifa 0% que no dan derecho a crédito tributario	404	0.00	414	0.00	
Ventas locales (excluye activos fijos) gravadas tarifa 0% que dan derecho a crédito tributario	405	0.00	415	0.00	
Ventas de activos fijos gravadas tarifa 0% que dan derecho a crédito tributario	406	0.00	416	0.00	
Exportaciones de bienes	407	0.00	417	0.00	
Exportaciones de servicios y/o derechos	408	0.00	418	0.00	
<b>TOTAL VENTAS Y OTRAS OPERACIONES</b>	<b>409</b>	<b>7956.08</b>	<b>419</b>	<b>7956.08</b>	<b>429 954.73</b>
Transferencias no objeto o exentas de IVA	431	0.00	441	0.00	
Notas de crédito tarifa 0% por compensar próximo mes			442	0.00	
Notas de crédito tarifa diferente de cero por compensar próximo mes			443	0.00	453 0.00
Ingresos por reembolso como intermediario / valores facturados por operadoras de transporte (informativo)	434	0.00	444	0.00	454 0.00

### LIQUIDACIÓN DEL IVA EN EL MES

La información impresa en la base de datos del SRI, confirma la declaración realizada por el contribuyente			
CÓDIGO VERIFICADOR	NÚMERO SERIAL	FECHA RECAUDACIÓN	PÁGINA
9R0ECC210010941918	87100870394	28-04-2019	1



## Sistema de declaración de impuestos A través de Internet

Obligación Tributaria: 2011 DECLARACION DE IVA  
 Identificación: 1101443305001 Razón Social: GUARNIZO VALDIVIESO GONZALO GUILLERMO  
 Período Fiscal: ABRIL 2019 Tipo Declaración: ORIGINAL  
 Formulario Sustituye:

RESUMEN DE VENTAS Y OTRAS OPERACIONES DEL PERÍODO QUE DECLARA	VALOR BRUTO		VALOR NETO		IMPUESTO GENERADO
			(VALOR BRUTO - NIC)		
Ventas locales (excluye activos fijos) gravadas tarifa diferente de cero	401	9409.35	411	9409.35	421 1009.12
Ventas de activos fijos gravadas tarifa diferente de cero	402	0.00	412	0.00	422 0.00
IVA generado en la diferencia entre ventas y notas de crédito con distinta tarifa (ajuste a pagar)					423 0.00
IVA generado en la diferencia entre ventas y notas de crédito con distinta tarifa (ajuste a favor)					424 0.00
Ventas locales (excluye activos fijos) gravadas tarifa 0% que no dan derecho a crédito tributario	403	0.00	413	0.00	
Ventas de activos fijos gravadas tarifa 0% que no dan derecho a crédito tributario	404	0.00	414	0.00	
Ventas locales (excluye activos fijos) gravadas tarifa 0% que dan derecho a crédito tributario	405	0.00	415	0.00	
Ventas de activos fijos gravadas tarifa 0% que dan derecho a crédito tributario	406	0.00	416	0.00	
Exportaciones de bienes	407	0.00	417	0.00	
Exportaciones de servicios y/o derechos	408	0.00	418	0.00	
<b>TOTAL VENTAS Y OTRAS OPERACIONES</b>	<b>409</b>	<b>9409.35</b>	<b>419</b>	<b>9409.35</b>	<b>429 1009.12</b>
Transferencias no objeto o exentas de IVA	431	0.00	441	0.00	
Notas de crédito tarifa 0% por compensar próximo mes			442	0.00	
Notas de crédito tarifa diferente de cero por compensar próximo mes			443	0.00	453 0.00
Ingresos por reembolso como intermediario / valores facturados por operadoras de transporte (informativo)	434	0.00	444	0.00	454 0.00

### LIQUIDACIÓN DEL IVA EN EL MES

La información impresa en la base de datos del SRI, confirma la declaración realizada por el contribuyente			
CÓDIGO VERIFICADOR	NÚMERO SERIAL	FECHA RECAUDACIÓN	PÁGINA
9R0ECC210010941908	87101017468	28-05-2019	1





## Sistema de declaración de impuestos

A través de Internet

Obligación Tributaria: 2011 DECLARACION DE IVA  
 Identificación: 1101443305001 Razón Social: GUARNIZO VALDIVIESO GONZALO GUILLERMO  
 Período Fiscal: MAYO 2019 Tipo Declaración: ORIGINAL  
 Formulario Sustituye:

RESUMEN DE VENTAS Y OTRAS OPERACIONES DEL PERÍODO QUE DECLARA	VALOR BRUTO		VALOR NETO		IMPUESTO GENERADO	
			(VALOR BRUTO - NIC)			
Ventas locales (excluye activos fijos) gravadas tarifa diferente de cero	401	9021.60	411	9021.60	421	1082.59
Ventas de activos fijos gravadas tarifa diferente de cero	402	0.00	412	0.00	422	0.00
IVA generado en la diferencia entre ventas y notas de crédito con distinta tarifa (ajuste a pagar)					423	0.00
IVA generado en la diferencia entre ventas y notas de crédito con distinta tarifa (ajuste a favor)					424	0.00
Ventas locales (excluye activos fijos) gravadas tarifa 0% que no dan derecho a crédito tributario	403	0.00	413	0.00		
Ventas de activos fijos gravadas tarifa 0% que no dan derecho a crédito tributario	404	0.00	414	0.00		
Ventas locales (excluye activos fijos) gravadas tarifa 0% que dan derecho a crédito tributario	405	0.00	415	0.00		
Ventas de activos fijos gravadas tarifa 0% que dan derecho a crédito tributario	406	0.00	416	0.00		
Exportaciones de bienes	407	0.00	417	0.00		
Exportaciones de servicios y/o derechos	408	0.00	418	0.00		
<b>TOTAL VENTAS Y OTRAS OPERACIONES</b>	<b>409</b>	<b>9021.60</b>	<b>419</b>	<b>9021.60</b>	<b>429</b>	<b>1082.59</b>
Transferencias no objeto o exentas de IVA	431	0.00	441	0.00		
Notas de crédito tarifa 0% por compensar próximo mes				442	0.00	
Notas de crédito tarifa diferente de cero por compensar próximo mes				443	0.00	453
Ingresos por reembolso como intermediario / valores facturados por operadoras de transporte (informativo)	434	0.00	444	0.00	454	0.00

### LIQUIDACIÓN DEL IVA EN EL MES

CÓDIGO VERIFICADOR	La información respalda en la base de datos del SRI, conforme la declaración realizada por el contribuyente			FECHA REGISTRO	PÁGINA
	NÚMERO SERIAL				
0902021901941980	0716020842			29-05-2019	1



## Sistema de declaración de impuestos

A través de Internet

Obligación Tributaria: 2011 DECLARACION DE IVA  
 Identificación: 1101443305001 Razón Social: GUARNIZO VALDIVIESO GONZALO GUILLERMO  
 Período Fiscal: JUNIO 2019 Tipo Declaración: ORIGINAL  
 Formulario Sustituye:

RESUMEN DE VENTAS Y OTRAS OPERACIONES DEL PERÍODO QUE DECLARA	VALOR BRUTO		VALOR NETO		IMPUESTO GENERADO	
			(VALOR BRUTO - NIC)			
Ventas locales (excluye activos fijos) gravadas tarifa diferente de cero	401	9017.05	411	9017.05	421	1082.05
Ventas de activos fijos gravadas tarifa diferente de cero	402	0.00	412	0.00	422	0.00
IVA generado en la diferencia entre ventas y notas de crédito con distinta tarifa (ajuste a pagar)					423	0.00
IVA generado en la diferencia entre ventas y notas de crédito con distinta tarifa (ajuste a favor)					424	0.00
Ventas locales (excluye activos fijos) gravadas tarifa 0% que no dan derecho a crédito tributario	403	0.00	413	0.00		
Ventas de activos fijos gravadas tarifa 0% que no dan derecho a crédito tributario	404	0.00	414	0.00		
Ventas locales (excluye activos fijos) gravadas tarifa 0% que dan derecho a crédito tributario	405	0.00	415	0.00		
Ventas de activos fijos gravadas tarifa 0% que dan derecho a crédito tributario	406	0.00	416	0.00		
Exportaciones de bienes	407	0.00	417	0.00		
Exportaciones de servicios y/o derechos	408	0.00	418	0.00		
<b>TOTAL VENTAS Y OTRAS OPERACIONES</b>	<b>409</b>	<b>9017.05</b>	<b>419</b>	<b>9017.05</b>	<b>429</b>	<b>1082.05</b>
Transferencias no objeto o exentas de IVA	431	0.00	441	0.00		
Notas de crédito tarifa 0% por compensar próximo mes				442	0.00	
Notas de crédito tarifa diferente de cero por compensar próximo mes				443	0.00	453
Ingresos por reembolso como intermediario / valores facturados por operadoras de transporte (informativo)	434	0.00	444	0.00	454	0.00

### LIQUIDACIÓN DEL IVA EN EL MES

CÓDIGO VERIFICADOR	La información respalda en la base de datos del SRI, conforme la declaración realizada por el contribuyente			FECHA REGISTRO	PÁGINA
	NÚMERO SERIAL				
0902021901941980	0716020842			29-07-2019	1



## Sistema de declaración de impuestos A través de Internet

Obligación Tributaria: 2011 DECLARACION DE IVA  
 Identificación: 1101443305001 Razón Social: GUARNIZO VALDIVIESO GONZALO GUILLERMO  
 Período Fiscal: JULIO 2019 Tipo Declaración: ORIGINAL  
 Formulario Sustituye:

RESUMEN DE VENTAS Y OTRAS OPERACIONES DEL PERÍODO QUE DECLARA	VALOR BRUTO		VALOR NETO		IMPUESTO GENERADO	
			(VALOR BRUTO - N/C)			
Ventas locales (excluye activos fijos) gravadas tarifa diferente de cero	401	9399.42	411	9399.42	421	1127.93
Ventas de activos fijos gravadas tarifa diferente de cero	402	0.00	412	0.00	422	0.00
IVA generado en la diferencia entre ventas y notas de crédito con distinta tarifa (ajuste a pagar)					423	0.00
IVA generado en la diferencia entre ventas y notas de crédito con distinta tarifa (ajuste a favor)					424	0.00
Ventas locales (excluye activos fijos) gravadas tarifa 0% que no dan derecho a crédito tributario	403	0.00	413	0.00		
Ventas de activos fijos gravadas tarifa 0% que no dan derecho a crédito tributario	404	0.00	414	0.00		
Ventas locales (excluye activos fijos) gravadas tarifa 0% que dan derecho a crédito tributario	405	0.00	415	0.00		
Ventas de activos fijos gravadas tarifa 0% que dan derecho a crédito tributario	406	0.00	416	0.00		
Exportaciones de bienes	407	0.00	417	0.00		
Exportaciones de servicios y/o derechos	408	0.00	418	0.00		
<b>TOTAL VENTAS Y OTRAS OPERACIONES</b>	<b>409</b>	<b>9399.42</b>	<b>419</b>	<b>9399.42</b>	<b>429</b>	<b>1127.93</b>
Transferencias no objeto o exentas de IVA	431	0.00	441	0.00		
Notas de crédito tarifa 0% por compensar próximo mes					442	0.00
Notas de crédito tarifa diferente de cero por compensar próximo mes					443	0.00
Ingresos por reembolso como intermediario / valores facturados por operadoras de transporte (informativo)	434	0.00	444	0.00	454	0.00

### LIQUIDACIÓN DEL IVA EN EL MES

CÓDIGO VERIFICADOR	NÚMERO SERIAL	FECHA RECAUDACIÓN	PÁGINA



## Sistema de declaración de impuestos A través de Internet

Obligación Tributaria: 2011 DECLARACION DE IVA  
 Identificación: 1101443305001 Razón Social: GUARNIZO VALDIVIESO GONZALO GUILLERMO  
 Período Fiscal: AGOSTO 2019 Tipo Declaración: ORIGINAL  
 Formulario Sustituye:

RESUMEN DE VENTAS Y OTRAS OPERACIONES DEL PERÍODO QUE DECLARA	VALOR BRUTO		VALOR NETO		IMPUESTO GENERADO	
			(VALOR BRUTO - N/C)			
Ventas locales (excluye activos fijos) gravadas tarifa diferente de cero	401	9258.07	411	9258.07	421	1110.97
Ventas de activos fijos gravadas tarifa diferente de cero	402	0.00	412	0.00	422	0.00
IVA generado en la diferencia entre ventas y notas de crédito con distinta tarifa (ajuste a pagar)					423	0.00
IVA generado en la diferencia entre ventas y notas de crédito con distinta tarifa (ajuste a favor)					424	0.00
Ventas locales (excluye activos fijos) gravadas tarifa 0% que no dan derecho a crédito tributario	403	0.00	413	0.00		
Ventas de activos fijos gravadas tarifa 0% que no dan derecho a crédito tributario	404	0.00	414	0.00		
Ventas locales (excluye activos fijos) gravadas tarifa 0% que dan derecho a crédito tributario	405	0.00	415	0.00		
Ventas de activos fijos gravadas tarifa 0% que dan derecho a crédito tributario	406	0.00	416	0.00		
Exportaciones de bienes	407	0.00	417	0.00		
Exportaciones de servicios y/o derechos	408	0.00	418	0.00		
<b>TOTAL VENTAS Y OTRAS OPERACIONES</b>	<b>409</b>	<b>9258.07</b>	<b>419</b>	<b>9258.07</b>	<b>429</b>	<b>1110.97</b>
Transferencias no objeto o exentas de IVA	431	0.00	441	0.00		
Notas de crédito tarifa 0% por compensar próximo mes					442	0.00
Notas de crédito tarifa diferente de cero por compensar próximo mes					443	0.00
Ingresos por reembolso como intermediario / valores facturados por operadoras de transporte (informativo)	434	0.00	444	0.00	454	0.00

### LIQUIDACIÓN DEL IVA EN EL MES

CÓDIGO VERIFICADOR	NÚMERO SERIAL	FECHA RECAUDACIÓN	PÁGINA



## Sistema de declaración de impuestos A través de Internet

Obligación Tributaria: 2011 DECLARACION DE IVA  
 Identificación: 1101443305001 Razón Social: GUARNIZO VALDIVIESO GONZALO GUILLERMO  
 Período Fiscal: SEPTIEMBRE 2019 Tipo Declaración: ORIGINAL  
 Formulario Sustituye:

RESUMEN DE VENTAS Y OTRAS OPERACIONES DEL PERÍODO QUE DECLARA	VALOR BRUTO		VALOR NETO		IMPUESTO GENERADO	
			(VALOR BRUTO - NIC)			
Ventas locales (excluye activos fijos) gravadas tarifa diferente de cero	401	9269.29	411	9269.29	421	1112.31
Ventas de activos fijos gravadas tarifa diferente de cero	402	0.00	412	0.00	422	0.00
IVA generado en la diferencia entre ventas y notas de crédito con distinta tarifa (ajuste a pagar)					423	0.00
IVA generado en la diferencia entre ventas y notas de crédito con distinta tarifa (ajuste a favor)					424	0.00
Ventas locales (excluye activos fijos) gravadas tarifa 0% que no dan derecho a crédito tributario	403	0.00	413	0.00		
Ventas de activos fijos gravadas tarifa 0% que no dan derecho a crédito tributario	404	0.00	414	0.00		
Ventas locales (excluye activos fijos) gravadas tarifa 0% que dan derecho a crédito tributario	405	0.00	415	0.00		
Ventas de activos fijos gravadas tarifa 0% que dan derecho a crédito tributario	406	0.00	416	0.00		
Exportaciones de bienes	407	0.00	417	0.00		
Exportaciones de servicios y/o derechos	408	0.00	418	0.00		
<b>TOTAL VENTAS Y OTRAS OPERACIONES</b>	<b>409</b>	<b>9269.29</b>	<b>419</b>	<b>9269.29</b>	<b>429</b>	<b>1112.31</b>
Transferencias no objeto o exentas de IVA	431	0.00	441	0.00		
Notas de crédito tarifa 0% por compensar próximo mes				442	0.00	
Notas de crédito tarifa diferente de cero por compensar próximo mes				443	0.00	453
Ingresos por reembolso como intermediario / valores facturados por operadoras de transporte (informativo)	434	0.00	444	0.00	454	0.00

### LIQUIDACIÓN DEL IVA EN EL MES

CÓDIGO VERIFICADOR	La información reposa en la base de datos del SRI, confirme la declaración realizada por el contribuyente			PÁGINA
	NÚMERO SERIAL	FECHA RECALCULACIÓN		
8RDEC03000AT04H4	87162762007	28-10-2019		1



## Sistema de declaración de impuestos A través de Internet

Obligación Tributaria: 2011 DECLARACION DE IVA  
 Identificación: 1101443305001 Razón Social: GUARNIZO VALDIVIESO GONZALO GUILLERMO  
 Período Fiscal: OCTUBRE 2019 Tipo Declaración: ORIGINAL  
 Formulario Sustituye:

RESUMEN DE VENTAS Y OTRAS OPERACIONES DEL PERÍODO QUE DECLARA	VALOR BRUTO		VALOR NETO		IMPUESTO GENERADO	
			(VALOR BRUTO - NIC)			
Ventas locales (excluye activos fijos) gravadas tarifa diferente de cero	401	8536.40	411	8536.40	421	1024.37
Ventas de activos fijos gravadas tarifa diferente de cero	402	0.00	412	0.00	422	0.00
IVA generado en la diferencia entre ventas y notas de crédito con distinta tarifa (ajuste a pagar)					423	0.00
IVA generado en la diferencia entre ventas y notas de crédito con distinta tarifa (ajuste a favor)					424	0.00
Ventas locales (excluye activos fijos) gravadas tarifa 0% que no dan derecho a crédito tributario	403	0.00	413	0.00		
Ventas de activos fijos gravadas tarifa 0% que no dan derecho a crédito tributario	404	0.00	414	0.00		
Ventas locales (excluye activos fijos) gravadas tarifa 0% que dan derecho a crédito tributario	405	0.00	415	0.00		
Ventas de activos fijos gravadas tarifa 0% que dan derecho a crédito tributario	406	0.00	416	0.00		
Exportaciones de bienes	407	0.00	417	0.00		
Exportaciones de servicios y/o derechos	408	0.00	418	0.00		
<b>TOTAL VENTAS Y OTRAS OPERACIONES</b>	<b>409</b>	<b>8536.40</b>	<b>419</b>	<b>8536.40</b>	<b>429</b>	<b>1024.37</b>
Transferencias no objeto o exentas de IVA	431	0.00	441	0.00		
Notas de crédito tarifa 0% por compensar próximo mes				442	0.00	
Notas de crédito tarifa diferente de cero por compensar próximo mes				443	0.00	453
Ingresos por reembolso como intermediario / valores facturados por operadoras de transporte (informativo)	434	0.00	444	0.00	454	0.00

### LIQUIDACIÓN DEL IVA EN EL MES

CÓDIGO VERIFICADOR	La información reposa en la base de datos del SRI, confirme la declaración realizada por el contribuyente			PÁGINA
	NÚMERO SERIAL	FECHA RECALCULACIÓN		
8RDEC03000AT04H8	87160810178	28-11-2019		1



## Sistema de declaración de impuestos A través de Internet

Obligación Tributaria: 2011 DECLARACION DE IVA  
 Identificación: 1101443305001 Razón Social: GUARNIZO VALDIVIESO GONZALO GUILLERMO  
 Período Fiscal: NOVIEMBRE 2019 Tipo Declaración: ORIGINAL  
 Formulario Sustituye:

RESUMEN DE VENTAS Y OTRAS OPERACIONES DEL PERÍODO QUE DECLARA	VALOR BRUTO		VALOR NETO		IMPUESTO GENERADO	
			(VALOR BRUTO - N/C)			
Ventas locales (excluye activos fijos) gravadas tarifa diferente de cero	401	8197.16	411	8197.16	421	983.66
Ventas de activos fijos gravadas tarifa diferente de cero	402	0.00	412	0.00	422	0.00
IVA generado en la diferencia entre ventas y notas de crédito con distinta tarifa (ajuste a pagar)					423	0.00
IVA generado en la diferencia entre ventas y notas de crédito con distinta tarifa (ajuste a favor)					424	0.00
Ventas locales (excluye activos fijos) gravadas tarifa 0% que no dan derecho a crédito tributario	403	0.00	413	0.00		
Ventas de activos fijos gravadas tarifa 0% que no dan derecho a crédito tributario	404	0.00	414	0.00		
Ventas locales (excluye activos fijos) gravadas tarifa 0% que dan derecho a crédito tributario	405	0.00	415	0.00		
Ventas de activos fijos gravadas tarifa 0% que dan derecho a crédito tributario	406	0.00	416	0.00		
Exportaciones de bienes	407	0.00	417	0.00		
Exportaciones de servicios y/o derechos	408	0.00	418	0.00		
<b>TOTAL VENTAS Y OTRAS OPERACIONES</b>	<b>409</b>	<b>8197.16</b>	<b>419</b>	<b>8197.16</b>	<b>429</b>	<b>983.66</b>
Transferencias no objeto o exentas de IVA	431	0.00	441	0.00		
Notas de crédito tarifa 0% por compensar próximo mes			442	0.00		
Notas de crédito tarifa diferente de cero por compensar próximo mes			443	0.00	453	0.00
Ingresos por reembolso como intermediario / valores facturados por operadoras de transporte (informativo)	434	0.00	444	0.00	454	0.00

### LIQUIDACIÓN DEL IVA EN EL MES

CÓDIGO VERIFICADOR	La información reposa en la base de datos del SRI, confirme la declaración realizada por el contribuyente			FECHA RECALCULACIÓN	PÁGINA
	NÚMERO SERIAL				
9NDEC202020489448	871022294138			27-12-2019	1



## Sistema de declaración de impuestos A través de Internet

Obligación Tributaria: 2011 DECLARACION DE IVA  
 Identificación: 1101443305001 Razón Social: GUARNIZO VALDIVIESO GONZALO GUILLERMO  
 Período Fiscal: DICIEMBRE 2019 Tipo Declaración: ORIGINAL  
 Formulario Sustituye:

RESUMEN DE VENTAS Y OTRAS OPERACIONES DEL PERÍODO QUE DECLARA	VALOR BRUTO		VALOR NETO		IMPUESTO GENERADO	
			(VALOR BRUTO - N/C)			
Ventas locales (excluye activos fijos) gravadas tarifa diferente de cero	401	9073.40	411	9073.40	421	1088.81
Ventas de activos fijos gravadas tarifa diferente de cero	402	0.00	412	0.00	422	0.00
IVA generado en la diferencia entre ventas y notas de crédito con distinta tarifa (ajuste a pagar)					423	0.00
IVA generado en la diferencia entre ventas y notas de crédito con distinta tarifa (ajuste a favor)					424	0.00
Ventas locales (excluye activos fijos) gravadas tarifa 0% que no dan derecho a crédito tributario	403	0.00	413	0.00		
Ventas de activos fijos gravadas tarifa 0% que no dan derecho a crédito tributario	404	0.00	414	0.00		
Ventas locales (excluye activos fijos) gravadas tarifa 0% que dan derecho a crédito tributario	405	0.00	415	0.00		
Ventas de activos fijos gravadas tarifa 0% que dan derecho a crédito tributario	406	0.00	416	0.00		
Exportaciones de bienes	407	0.00	417	0.00		
Exportaciones de servicios y/o derechos	408	0.00	418	0.00		
<b>TOTAL VENTAS Y OTRAS OPERACIONES</b>	<b>409</b>	<b>9073.40</b>	<b>419</b>	<b>9073.40</b>	<b>429</b>	<b>1088.81</b>
Transferencias no objeto o exentas de IVA	431	0.00	441	0.00		
Notas de crédito tarifa 0% por compensar próximo mes			442	0.00		
Notas de crédito tarifa diferente de cero por compensar próximo mes			443	0.00	453	0.00
Ingresos por reembolso como intermediario / valores facturados por operadoras de transporte (informativo)	434	0.00	444	0.00	454	0.00

### LIQUIDACIÓN DEL IVA EN EL MES

CÓDIGO VERIFICADOR	La información reposa en la base de datos del SRI, confirme la declaración realizada por el contribuyente			FECHA RECALCULACIÓN	PÁGINA
	NÚMERO SERIAL				
9NDEC202020489448	87190887438			28-01-2020	1



## Sistema de declaración de impuestos A través de Internet

Obligación Tributaria: 2011 DECLARACION DE IVA  
 Identificación: 1101443305001 Razón Social: GUARNIZO VALDIVIESO GONZALO GUILLERMO  
 Período Fiscal: ENERO 2020 Tipo Declaración: ORIGINAL  
 Formulario Sustituye:

RESUMEN DE VENTAS Y OTRAS OPERACIONES DEL PERÍODO QUE DECLARA	VALOR BRUTO		VALOR NETO		IMPUESTO GENERADO
			(VALOR BRUTO - NIC)		
Ventas locales (excluye activos fijos) gravadas tarifa diferente de cero	401	155.30	411	155.30	421 18.64
Ventas de activos fijos gravadas tarifa diferente de cero	402	0.00	412	0.00	422 0.00
IVA generado en la diferencia entre ventas y notas de crédito con distinta tarifa (ajuste a pagar)					423 0.00
IVA generado en la diferencia entre ventas y notas de crédito con distinta tarifa (ajuste a favor)					424 0.00
Ventas locales (excluye activos fijos) gravadas tarifa 0% que no dan derecho a crédito tributario	403	0.00	413	0.00	
Ventas de activos fijos gravadas tarifa 0% que no dan derecho a crédito tributario	404	0.00	414	0.00	
Ventas locales (excluye activos fijos) gravadas tarifa 0% que dan derecho a crédito tributario	405	0.00	415	0.00	
Ventas de activos fijos gravadas tarifa 0% que dan derecho a crédito tributario	406	0.00	416	0.00	
Exportaciones de bienes	407	0.00	417	0.00	
Exportaciones de servicios y/o derechos	408	0.00	418	0.00	
<b>TOTAL VENTAS Y OTRAS OPERACIONES</b>	<b>409</b>	<b>155.30</b>	<b>419</b>	<b>155.30</b>	<b>429 18.64</b>
Transferencias no objeto o exentas de IVA	431	0.00	441	0.00	
Notas de crédito tarifa 0% por compensar próximo mes				442	0.00
Notas de crédito tarifa diferente de cero por compensar próximo mes				443	0.00 453 0.00
Ingresos por reembolso como intermediario / valores facturados por operadoras de transporte (informativo)	434	0.00	444	0.00	454 0.00

### LIQUIDACIÓN DEL IVA EN EL MES

La información aparece en la base de datos del SRI, confirme la declaración realizada por el contribuyente			
CÓDIGO VERIFICADOR	NÚMERO SERIAL	FECHA RECIBACIÓN	PÁGINA
SPR012305001000007	0710047102	27-01-2020	7



## Sistema de declaración de impuestos A través de Internet

Obligación Tributaria: 2011 DECLARACION DE IVA  
 Identificación: 1101443305001 Razón Social: GUARNIZO VALDIVIESO GONZALO GUILLERMO  
 Período Fiscal: FEBRERO 2020 Tipo Declaración: SUSTITUTIVA  
 Formulario Sustituye: 871977334808

RESUMEN DE VENTAS Y OTRAS OPERACIONES DEL PERÍODO QUE DECLARA	VALOR BRUTO		VALOR NETO		IMPUESTO GENERADO
			(VALOR BRUTO - NIC)		
Ventas locales (excluye activos fijos) gravadas tarifa diferente de cero	401	4103.33	411	4103.33	421 492.40
Ventas de activos fijos gravadas tarifa diferente de cero	402	0.00	412	0.00	422 0.00
IVA generado en la diferencia entre ventas y notas de crédito con distinta tarifa (ajuste a pagar)					423 0.00
IVA generado en la diferencia entre ventas y notas de crédito con distinta tarifa (ajuste a favor)					424 0.00
Ventas locales (excluye activos fijos) gravadas tarifa 0% que no dan derecho a crédito tributario	403	0.00	413	0.00	
Ventas de activos fijos gravadas tarifa 0% que no dan derecho a crédito tributario	404	0.00	414	0.00	
Ventas locales (excluye activos fijos) gravadas tarifa 0% que dan derecho a crédito tributario	405	0.00	415	0.00	
Ventas de activos fijos gravadas tarifa 0% que dan derecho a crédito tributario	406	0.00	416	0.00	
Exportaciones de bienes	407	0.00	417	0.00	
Exportaciones de servicios y/o derechos	408	0.00	418	0.00	
<b>TOTAL VENTAS Y OTRAS OPERACIONES</b>	<b>409</b>	<b>4103.33</b>	<b>419</b>	<b>4103.33</b>	<b>429 492.40</b>
Transferencias no objeto o exentas de IVA	431	0.00	441	0.00	
Notas de crédito tarifa 0% por compensar próximo mes				442	0.00
Notas de crédito tarifa diferente de cero por compensar próximo mes				443	0.00 453 0.00
Ingresos por reembolso como intermediario / valores facturados por operadoras de transporte (informativo)	434	0.00	444	0.00	454 0.00

### LIQUIDACIÓN DEL IVA EN EL MES

La información aparece en la base de datos del SRI, confirme la declaración realizada por el contribuyente			
CÓDIGO VERIFICADOR	NÚMERO SERIAL	FECHA RECIBACIÓN	PÁGINA
SPR012305001000007	071077334808	16-02-2020	7



## Sistema de declaración de impuestos A través de Internet

Obligación Tributaria: 2011 DECLARACION DE IVA  
 Identificación: 1101443305001 Razón Social: GUARNIZO VALDIVIESO GONZALO GUILLERMO  
 Período Fiscal: MARZO 2020 Tipo Declaración: ORIGINAL  
 Formulario Sustituye:

RESUMEN DE VENTAS Y OTRAS OPERACIONES DEL PERÍODO QUE DECLARA	VALOR BRUTO		VALOR NETO		IMPUESTO GENERADO	
			(VALOR BRUTO - NIC)			
Ventas locales (excluye activos fijos) gravadas tarifa diferente de cero	401	3073.90	411	3073.90	421	308.87
Ventas de activos fijos gravadas tarifa diferente de cero	402	0.00	412	0.00	422	0.00
IVA generado en la diferencia entre ventas y notas de crédito con distinta tarifa (ajuste a pagar)					423	0.00
IVA generado en la diferencia entre ventas y notas de crédito con distinta tarifa (ajuste a favor)					424	0.00
Ventas locales (excluye activos fijos) gravadas tarifa 0% que no dan derecho a crédito tributario	403	0.00	413	0.00		
Ventas de activos fijos gravadas tarifa 0% que no dan derecho a crédito tributario	404	0.00	414	0.00		
Ventas locales (excluye activos fijos) gravadas tarifa 0% que dan derecho a crédito tributario	405	0.00	415	0.00		
Ventas de activos fijos gravadas tarifa 0% que dan derecho a crédito tributario	406	0.00	416	0.00		
Exportaciones de bienes	407	0.00	417	0.00		
Exportaciones de servicios y/o derechos	408	0.00	418	0.00		
<b>TOTAL VENTAS Y OTRAS OPERACIONES</b>	<b>409</b>	<b>3073.90</b>	<b>419</b>	<b>3073.90</b>	<b>429</b>	<b>308.87</b>
Transferencias no objeto o exentas de IVA	431	0.00	441	0.00		
Notas de crédito tarifa 0% por compensar próximo mes				442	0.00	
Notas de crédito tarifa diferente de cero por compensar próximo mes				443	0.00	453
Ingresos por reembolso como intermediario / valores facturados por operadores de transporte / ingresos obtenidos por parte de las sociedades de gestión colectiva como intermediarios (informativo)	434	0.00	444	0.00	454	0.00



La información respalda en la base de datos del SRI, confirma la declaración realizada por el contribuyente

CÓDIGO VERIFICADOR	NÚMERO SERIAL	FECHA RECALCULACIÓN	PÁGINA
SRIC120200011000	4700000207	20-03-2020	1



## Sistema de declaración de impuestos A través de Internet

Obligación Tributaria: 2011 DECLARACION DE IVA  
 Identificación: 1101443305001 Razón Social: GUARNIZO VALDIVIESO GONZALO GUILLERMO  
 Período Fiscal: ABRIL 2020 Tipo Declaración: ORIGINAL  
 Formulario Sustituye:

RESUMEN DE VENTAS Y OTRAS OPERACIONES DEL PERÍODO QUE DECLARA	VALOR BRUTO		VALOR NETO		IMPUESTO GENERADO	
			(VALOR BRUTO - NIC)			
Ventas locales (excluye activos fijos) gravadas tarifa diferente de cero	401	0.00	411	0.00	421	0.00
Ventas de activos fijos gravadas tarifa diferente de cero	402	0.00	412	0.00	422	0.00
IVA generado en la diferencia entre ventas y notas de crédito con distinta tarifa (ajuste a pagar)					423	0.00
IVA generado en la diferencia entre ventas y notas de crédito con distinta tarifa (ajuste a favor)					424	0.00
Ventas locales (excluye activos fijos) gravadas tarifa 0% que no dan derecho a crédito tributario	403	0.00	413	0.00		
Ventas de activos fijos gravadas tarifa 0% que no dan derecho a crédito tributario	404	0.00	414	0.00		
Ventas locales (excluye activos fijos) gravadas tarifa 0% que dan derecho a crédito tributario	405	0.00	415	0.00		
Ventas de activos fijos gravadas tarifa 0% que dan derecho a crédito tributario	406	0.00	416	0.00		
Exportaciones de bienes	407	0.00	417	0.00		
Exportaciones de servicios y/o derechos	408	0.00	418	0.00		
<b>TOTAL VENTAS Y OTRAS OPERACIONES</b>	<b>409</b>	<b>0.00</b>	<b>419</b>	<b>0.00</b>	<b>429</b>	<b>0.00</b>
Transferencias no objeto o exentas de IVA	431	0.00	441	0.00		
Notas de crédito tarifa 0% por compensar próximo mes				442	0.00	
Notas de crédito tarifa diferente de cero por compensar próximo mes				443	0.00	453
Ingresos por reembolso como intermediario / valores facturados por operadores de transporte / ingresos obtenidos por parte de las sociedades de gestión colectiva como intermediarios (informativo)	434	0.00	444	0.00	454	0.00



La información respalda en la base de datos del SRI, confirma la declaración realizada por el contribuyente

CÓDIGO VERIFICADOR	NÚMERO SERIAL	FECHA RECALCULACIÓN	PÁGINA
SRIC120200011000	4700000208	20-03-2020	1



## Sistema de declaración de impuestos A través de Internet

Obligación Tributaria: 2011 DECLARACION DE IVA  
 Identificación: 1101443305001 Razón Social: GUARNIZO VALDIVIESO GONZALO GUILLERMO  
 Periodo Fiscal: MARZO 2020 Tipo Declaración: ORIGINAL  
 Formulario Sustituye:

RESUMEN DE VENTAS Y OTRAS OPERACIONES DEL PERIODO QUE DECLARA	VALOR BRUTO		VALOR NETO		IMPUESTO GENERADO	
			(VALOR BRUTO - NIC)			
Ventas locales (excluye activos fijos) gravadas tarifa diferente de cero	401	3073.90	411	3073.90	421	368.87
Ventas de activos fijos gravadas tarifa diferente de cero	402	0.00	412	0.00	422	0.00
IVA generado en la diferencia entre ventas y notas de crédito con distinta tarifa (ajuste a pagar)					423	0.00
IVA generado en la diferencia entre ventas y notas de crédito con distinta tarifa (ajuste a favor)					424	0.00
Ventas locales (excluye activos fijos) gravadas tarifa 0% que no dan derecho a crédito tributario	403	0.00	413	0.00		
Ventas de activos fijos gravadas tarifa 0% que no dan derecho a crédito tributario	404	0.00	414	0.00		
Ventas locales (excluye activos fijos) gravadas tarifa 0% que dan derecho a crédito tributario	405	0.00	415	0.00		
Ventas de activos fijos gravadas tarifa 0% que dan derecho a crédito tributario	406	0.00	416	0.00		
Exportaciones de bienes	407	0.00	417	0.00		
Exportaciones de servicios y/o derechos	408	0.00	418	0.00		
<b>TOTAL VENTAS Y OTRAS OPERACIONES</b>	<b>409</b>	<b>3073.90</b>	<b>419</b>	<b>3073.90</b>	<b>429</b>	<b>368.87</b>
Transferencias no objeto o exentas de IVA	431	0.00	441	0.00		
Notas de crédito tarifa 0% por compensar próximo mes				442	0.00	
Notas de crédito tarifa diferente de cero por compensar próximo mes				443	0.00	453
Ingresos por reembolso como intermediario / valores facturados por operadoras de transporte / ingresos obtenidos por parte de las sociedades de gestión colectiva como intermediarios (informativo)	434	0.00	444	0.00	454	0.00



La información respalda en la base de datos del SRI, confirma la declaración realizada por el contribuyente

CÓDIGO VERIFICADOR	NÚMERO SERIAL	FECHA RECADACIÓN	PÁGINA
SRDEC20200311842	87302042237	30-03-2020	1



## Sistema de declaración de impuestos A través de Internet

Obligación Tributaria: 2011 DECLARACION DE IVA  
 Identificación: 1101443305001 Razón Social: GUARNIZO VALDIVIESO GONZALO GUILLERMO  
 Periodo Fiscal: JUNIO 2020 Tipo Declaración: ORIGINAL  
 Formulario Sustituye:

RESUMEN DE VENTAS Y OTRAS OPERACIONES DEL PERIODO QUE DECLARA	VALOR BRUTO		VALOR NETO		IMPUESTO GENERADO	
			(VALOR BRUTO - NIC)			
Ventas locales (excluye activos fijos) gravadas tarifa diferente de cero	401	4677.28	411	4677.28	421	561.27
Ventas de activos fijos gravadas tarifa diferente de cero	402	0.00	412	0.00	422	0.00
IVA generado en la diferencia entre ventas y notas de crédito con distinta tarifa (ajuste a pagar)					423	0.00
IVA generado en la diferencia entre ventas y notas de crédito con distinta tarifa (ajuste a favor)					424	0.00
Ventas locales (excluye activos fijos) gravadas tarifa 0% que no dan derecho a crédito tributario	403	0.00	413	0.00		
Ventas de activos fijos gravadas tarifa 0% que no dan derecho a crédito tributario	404	0.00	414	0.00		
Ventas locales (excluye activos fijos) gravadas tarifa 0% que dan derecho a crédito tributario	405	0.00	415	0.00		
Ventas de activos fijos gravadas tarifa 0% que dan derecho a crédito tributario	406	0.00	416	0.00		
Exportaciones de bienes	407	0.00	417	0.00		
Exportaciones de servicios y/o derechos	408	0.00	418	0.00		
<b>TOTAL VENTAS Y OTRAS OPERACIONES</b>	<b>409</b>	<b>4677.28</b>	<b>419</b>	<b>4677.28</b>	<b>429</b>	<b>561.27</b>
Transferencias no objeto o exentas de IVA	431	0.00	441	0.00		
Notas de crédito tarifa 0% por compensar próximo mes				442	0.00	
Notas de crédito tarifa diferente de cero por compensar próximo mes				443	0.00	453
Ingresos por reembolso como intermediario / valores facturados por operadoras de transporte / ingresos obtenidos por parte de las sociedades de gestión colectiva como intermediarios (informativo)	434	0.00	444	0.00	454	0.00



La información respalda en la base de datos del SRI, confirma la declaración realizada por el contribuyente

CÓDIGO VERIFICADOR	NÚMERO SERIAL	FECHA RECADACIÓN	PÁGINA
SRDEC202006048476	87302058473	30-07-2020	1



## Sistema de declaración de impuestos A través de Internet

Obligación Tributaria: 2011 DECLARACION DE IVA  
 Identificación: 1101443305001 Razón Social: GUARNIZO VALDIVIESO GONZALO GUILLERMO  
 Período Fiscal: JULIO 2020 Tipo Declaración: ORIGINAL  
 Formulario Sustituye:

RESUMEN DE VENTAS Y OTRAS OPERACIONES DEL PERÍODO QUE DECLARA	VALOR BRUTO		VALOR NETO		IMPUESTO GENERADO	
			(VALOR BRUTO - NC)			
Ventas locales (excluye activos fijos) gravadas tarifa diferente de cero	401	7609.22	411	7609.22	421	913.11
Ventas de activos fijos gravadas tarifa diferente de cero	402	0.00	412	0.00	422	0.00
IVA generado en la diferencia entre ventas y notas de crédito con distinta tarifa (ajuste a pagar)					423	0.00
IVA generado en la diferencia entre ventas y notas de crédito con distinta tarifa (ajuste a favor)					424	0.00
Ventas locales (excluye activos fijos) gravadas tarifa 0% que no dan derecho a crédito tributario	403	0.00	413	0.00		
Ventas de activos fijos gravadas tarifa 0% que no dan derecho a crédito tributario	404	0.00	414	0.00		
Ventas locales (excluye activos fijos) gravadas tarifa 0% que dan derecho a crédito tributario	405	0.00	415	0.00		
Ventas de activos fijos gravadas tarifa 0% que dan derecho a crédito tributario	406	0.00	416	0.00		
Exportaciones de bienes	407	0.00	417	0.00		
Exportaciones de servicios y/o derechos	408	0.00	418	0.00		
<b>TOTAL VENTAS Y OTRAS OPERACIONES</b>	<b>409</b>	<b>7609.22</b>	<b>419</b>	<b>7609.22</b>	<b>429</b>	<b>913.11</b>
Transferencias no objeto o exentas de IVA	431	0.00	441	0.00		
Notas de crédito tarifa 0% por compensar próximo mes					442	0.00
Notas de crédito tarifa diferente de cero por compensar próximo mes					443	0.00
Ingresos por reembolso como intermediario / valores facturados por operadoras de transporte / ingresos obtenidos por parte de las sociedades de gestión colectiva como intermediarios (informativo)	434	0.00	444	0.00	454	0.00



La información repasa en la base de datos del SRI, confirma la declaración realizada por el contribuyente

CÓDIGO VERIFICADOR	NÚMERO SERIAL	FECHA RECAUDACIÓN	PÁGINA
SPDEC202004011884	8728448213	20-08-2020	1



## Sistema de declaración de impuestos A través de Internet

Obligación Tributaria: 2011 DECLARACION DE IVA  
 Identificación: 1101443305001 Razón Social: GUARNIZO VALDIVIESO GONZALO GUILLERMO  
 Período Fiscal: AGOSTO 2020 Tipo Declaración: ORIGINAL  
 Formulario Sustituye:

RESUMEN DE VENTAS Y OTRAS OPERACIONES DEL PERÍODO QUE DECLARA	VALOR BRUTO		VALOR NETO		IMPUESTO GENERADO	
			(VALOR BRUTO - NC)			
Ventas locales (excluye activos fijos) gravadas tarifa diferente de cero	401	7002.33	411	7002.33	421	840.28
Ventas de activos fijos gravadas tarifa diferente de cero	402	0.00	412	0.00	422	0.00
IVA generado en la diferencia entre ventas y notas de crédito con distinta tarifa (ajuste a pagar)					423	0.00
IVA generado en la diferencia entre ventas y notas de crédito con distinta tarifa (ajuste a favor)					424	0.00
Ventas locales (excluye activos fijos) gravadas tarifa 0% que no dan derecho a crédito tributario	403	0.00	413	0.00		
Ventas de activos fijos gravadas tarifa 0% que no dan derecho a crédito tributario	404	0.00	414	0.00		
Ventas locales (excluye activos fijos) gravadas tarifa 0% que dan derecho a crédito tributario	405	0.00	415	0.00		
Ventas de activos fijos gravadas tarifa 0% que dan derecho a crédito tributario	406	0.00	416	0.00		
Exportaciones de bienes	407	0.00	417	0.00		
Exportaciones de servicios y/o derechos	408	0.00	418	0.00		
<b>TOTAL VENTAS Y OTRAS OPERACIONES</b>	<b>409</b>	<b>7002.33</b>	<b>419</b>	<b>7002.33</b>	<b>429</b>	<b>840.28</b>
Transferencias no objeto o exentas de IVA	431	0.00	441	0.00		
Notas de crédito tarifa 0% por compensar próximo mes					442	0.00
Notas de crédito tarifa diferente de cero por compensar próximo mes					443	0.00
Ingresos por reembolso como intermediario / valores facturados por operadoras de transporte / ingresos obtenidos por parte de las sociedades de gestión colectiva como intermediarios (informativo)	434	0.00	444	0.00	454	0.00



La información repasa en la base de datos del SRI, confirma la declaración realizada por el contribuyente

CÓDIGO VERIFICADOR	NÚMERO SERIAL	FECHA RECAUDACIÓN	PÁGINA
SPDEC202004011884	8728448213	20-08-2020	1





## Sistema de declaración de impuestos A través de Internet

Obligación Tributaria: 2011 DECLARACION DE IVA  
 Identificación: 1101443305001 Razón Social: GUARNIZO VALDIVIESO GONZALO GUILLERMO  
 Período Fiscal: SEPTIEMBRE 2020 Tipo Declaración: ORIGINAL  
 Formulario Sustituye:

RESUMEN DE VENTAS Y OTRAS OPERACIONES DEL PERÍODO QUE DECLARA	VALOR BRUTO		VALOR NETO		IMPUESTO GENERADO	
			(VALOR BRUTO - NIC)			
Ventas locales (excluye activos fijos) gravadas tarifa diferente de cero	401	7973.70	411	7973.70	421	566.84
Ventas de activos fijos gravadas tarifa diferente de cero	402	0.00	412	0.00	422	0.00
IVA generado en la diferencia entre ventas y notas de crédito con distinta tarifa (ajuste a pagar)					423	0.00
IVA generado en la diferencia entre ventas y notas de crédito con distinta tarifa (ajuste a favor)					424	0.00
Ventas locales (excluye activos fijos) gravadas tarifa 0% que no dan derecho a crédito tributario	403	0.00	413	0.00		
Ventas de activos fijos gravadas tarifa 0% que no dan derecho a crédito tributario	404	0.00	414	0.00		
Ventas locales (excluye activos fijos) gravadas tarifa 0% que dan derecho a crédito tributario	405	0.00	415	0.00		
Ventas de activos fijos gravadas tarifa 0% que dan derecho a crédito tributario	406	0.00	416	0.00		
Exportaciones de bienes	407	0.00	417	0.00		
Exportaciones de servicios y/o derechos	408	0.00	418	0.00		
<b>TOTAL VENTAS Y OTRAS OPERACIONES</b>	<b>409</b>	<b>7973.70</b>	<b>419</b>	<b>7973.70</b>	<b>429</b>	<b>566.84</b>
Transferencias no objeto o exentas de IVA	431	0.00	441	0.00		
Notas de crédito tarifa 0% por compensar próximo mes				442	0.00	
Notas de crédito tarifa diferente de cero por compensar próximo mes				443	0.00	453
Ingresos por reembolso como intermediario / valores facturados por operadoras de transporte / ingresos obtenidos por parte de las sociedades de gestión colectiva como intermediarios (informativo)	434	0.00	444	0.00	454	0.00



La información registra en la base de datos del SRI, confirma la declaración realizada por el contribuyente

CÓDIGO VERIFICADOR	NÚMERO SERIAL	FECHA RECAUDACIÓN	PÁGINA
SP12C20200410046	07300007046	26-10-2020	1



## Sistema de declaración de impuestos A través de Internet

Obligación Tributaria: 2011 DECLARACION DE IVA  
 Identificación: 1101443305001 Razón Social: GUARNIZO VALDIVIESO GONZALO GUILLERMO  
 Período Fiscal: OCTUBRE 2020 Tipo Declaración: ORIGINAL  
 Formulario Sustituye:

RESUMEN DE VENTAS Y OTRAS OPERACIONES DEL PERÍODO QUE DECLARA	VALOR BRUTO		VALOR NETO		IMPUESTO GENERADO	
			(VALOR BRUTO - NIC)			
Ventas locales (excluye activos fijos) gravadas tarifa diferente de cero	401	3232.00	411	3232.00	421	387.84
Ventas de activos fijos gravadas tarifa diferente de cero	402	0.00	412	0.00	422	0.00
IVA generado en la diferencia entre ventas y notas de crédito con distinta tarifa (ajuste a pagar)					423	0.00
IVA generado en la diferencia entre ventas y notas de crédito con distinta tarifa (ajuste a favor)					424	0.00
Ventas locales (excluye activos fijos) gravadas tarifa 0% que no dan derecho a crédito tributario	403	0.00	413	0.00		
Ventas de activos fijos gravadas tarifa 0% que no dan derecho a crédito tributario	404	0.00	414	0.00		
Ventas locales (excluye activos fijos) gravadas tarifa 0% que dan derecho a crédito tributario	405	0.00	415	0.00		
Ventas de activos fijos gravadas tarifa 0% que dan derecho a crédito tributario	406	0.00	416	0.00		
Exportaciones de bienes	407	0.00	417	0.00		
Exportaciones de servicios y/o derechos	408	0.00	418	0.00		
<b>TOTAL VENTAS Y OTRAS OPERACIONES</b>	<b>409</b>	<b>3232.00</b>	<b>419</b>	<b>3232.00</b>	<b>429</b>	<b>387.84</b>
Transferencias no objeto o exentas de IVA	431	0.00	441	0.00		
Notas de crédito tarifa 0% por compensar próximo mes				442	0.00	
Notas de crédito tarifa diferente de cero por compensar próximo mes				443	0.00	453
Ingresos por reembolso como intermediario / valores facturados por operadoras de transporte / ingresos obtenidos por parte de las sociedades de gestión colectiva como intermediarios (informativo)	434	0.00	444	0.00	454	0.00



La información registra en la base de datos del SRI, confirma la declaración realizada por el contribuyente

CÓDIGO VERIFICADOR	NÚMERO SERIAL	FECHA RECAUDACIÓN	PÁGINA
SP10C2021048410000	07300007000	30-11-2020	1



## Sistema de declaración de impuestos A través de Internet

Obligación Tributaria: 2011 DECLARACION DE IVA  
 Identificación: 1101443305001 Razón Social: GUARNIZO VALDIVIESO GONZALO GUILLERMO  
 Período Fiscal: NOVIEMBRE 2020 Tipo Declaración: ORIGINAL  
 Formulario Sustituye:

RESUMEN DE VENTAS Y OTRAS OPERACIONES DEL PERÍODO QUE DECLARA	VALOR BRUTO		VALOR NETO		IMPUESTO GENERADO	
			(VALOR BRUTO - NIC)			
Ventas locales (excluye activos fijos) gravadas tarifa diferente de cero	401	4541.00	411	4541.00	421	544.92
Ventas de activos fijos gravadas tarifa diferente de cero	402	0.00	412	0.00	422	0.00
IVA generado en la diferencia entre ventas y notas de crédito con distinta tarifa (ajuste a pagar)					423	0.00
IVA generado en la diferencia entre ventas y notas de crédito con distinta tarifa (ajuste a favor)					424	0.00
Ventas locales (excluye activos fijos) gravadas tarifa 0% que no dan derecho a crédito tributario	403	0.00	413	0.00		
Ventas de activos fijos gravadas tarifa 0% que no dan derecho a crédito tributario	404	0.00	414	0.00		
Ventas locales (excluye activos fijos) gravadas tarifa 0% que dan derecho a crédito tributario	405	0.00	415	0.00		
Ventas de activos fijos gravadas tarifa 0% que dan derecho a crédito tributario	406	0.00	416	0.00		
Exportaciones de bienes	407	0.00	417	0.00		
Exportaciones de servicios y/o derechos	408	0.00	418	0.00		
<b>TOTAL VENTAS Y OTRAS OPERACIONES</b>	<b>409</b>	<b>4541.00</b>	<b>419</b>	<b>4541.00</b>	<b>429</b>	<b>544.92</b>
Transferencias no objeto o exentas de IVA	431	0.00	441	0.00		
Notas de crédito tarifa 0% por compensar próximo mes				442	0.00	
Notas de crédito tarifa diferente de cero por compensar próximo mes				443	0.00	453
Ingresos por reembolso como intermediario / valores facturados por operadoras de transporte / ingresos obtenidos por parte de las sociedades de gestión colectiva como intermediarios (informativo)	434	0.00	444	0.00	454	0.00



La información respalda en la base de datos del SRI, confirme la declaración realizada por el contribuyente

CÓDIGO VERIFICADOR	NÚMERO SERIAL	FECHA RECALCULACIÓN	PÁGINA
8402C202104414417	872122760120	31-01-2021	1



## Sistema de declaración de impuestos A través de Internet

Obligación Tributaria: 2011 DECLARACION DE IVA  
 Identificación: 1101443305001 Razón Social: GUARNIZO VALDIVIESO GONZALO GUILLERMO  
 Período Fiscal: DICIEMBRE 2020 Tipo Declaración: SUSTITUTIVA  
 Formulario Sustituye: 872122760120

RESUMEN DE VENTAS Y OTRAS OPERACIONES DEL PERÍODO QUE DECLARA	VALOR BRUTO		VALOR NETO		IMPUESTO GENERADO	
			(VALOR BRUTO - NIC)			
Ventas locales (excluye activos fijos) gravadas tarifa diferente de cero	401	8700.40	411	8700.40	421	1044.05
Ventas de activos fijos gravadas tarifa diferente de cero	402	0.00	412	0.00	422	0.00
IVA generado en la diferencia entre ventas y notas de crédito con distinta tarifa (ajuste a pagar)					423	0.00
IVA generado en la diferencia entre ventas y notas de crédito con distinta tarifa (ajuste a favor)					424	0.00
Ventas locales (excluye activos fijos) gravadas tarifa 0% que no dan derecho a crédito tributario	403	0.00	413	0.00		
Ventas de activos fijos gravadas tarifa 0% que no dan derecho a crédito tributario	404	0.00	414	0.00		
Ventas locales (excluye activos fijos) gravadas tarifa 0% que dan derecho a crédito tributario	405	0.00	415	0.00		
Ventas de activos fijos gravadas tarifa 0% que dan derecho a crédito tributario	406	0.00	416	0.00		
Exportaciones de bienes	407	0.00	417	0.00		
Exportaciones de servicios y/o derechos	408	0.00	418	0.00		
<b>TOTAL VENTAS Y OTRAS OPERACIONES</b>	<b>409</b>	<b>8700.40</b>	<b>419</b>	<b>8700.40</b>	<b>429</b>	<b>1044.05</b>
Transferencias no objeto o exentas de IVA	431	0.00	441	0.00		
Notas de crédito tarifa 0% por compensar próximo mes				442	0.00	
Notas de crédito tarifa diferente de cero por compensar próximo mes				443	0.00	453
Ingresos por reembolso como intermediario / valores facturados por operadoras de transporte / ingresos obtenidos por parte de las sociedades de gestión colectiva como intermediarios (informativo)	434	0.00	444	0.00	454	0.00



La información respalda en la base de datos del SRI, confirme la declaración realizada por el contribuyente

CÓDIGO VERIFICADOR	NÚMERO SERIAL	FECHA RECALCULACIÓN	PÁGINA
8402C202187142915	872122760120	31-08-2021	1



## Sistema de declaración de impuestos A través de Internet

Obligación Tributaria: 2011 DECLARACION DE IVA  
 Identificación: 1101443305001 Razón Social: GUARNIZO VALDIVIESO GONZALO GUILLERMO  
 Período Fiscal: ENERO 2021 Tipo Declaración: ORIGINAL  
 Formulario Sustituye:

RESUMEN DE VENTAS Y OTRAS OPERACIONES DEL PERÍODO QUE DECLARA	VALOR BRUTO		VALOR NETO		IMPUESTO GENERADO	
			(VALOR BRUTO - NIC)			
Ventas locales (excluye activos fijos) gravadas tarifa diferente de cero	401	121.00	411	121.00	421	14.52
Ventas de activos fijos gravadas tarifa diferente de cero	402	0.00	412	0.00	422	0.00
IVA generado en la diferencia entre ventas y notas de crédito con distinta tarifa (ajuste a pagar)					423	0.00
IVA generado en la diferencia entre ventas y notas de crédito con distinta tarifa (ajuste a favor)					424	0.00
Ventas locales (excluye activos fijos) gravadas tarifa 0% que no dan derecho a crédito tributario	403	0.00	413	0.00		
Ventas de activos fijos gravadas tarifa 0% que no dan derecho a crédito tributario	404	0.00	414	0.00		
Ventas locales (excluye activos fijos) gravadas tarifa 0% que dan derecho a crédito tributario	405	0.00	415	0.00		
Ventas de activos fijos gravadas tarifa 0% que dan derecho a crédito tributario	406	0.00	416	0.00		
Exportaciones de bienes	407	0.00	417	0.00		
Exportaciones de servicios y/o derechos	408	0.00	418	0.00		
<b>TOTAL VENTAS Y OTRAS OPERACIONES</b>	<b>409</b>	<b>121.00</b>	<b>419</b>	<b>121.00</b>	<b>429</b>	<b>14.52</b>
Transferencias no objeto o exentas de IVA	431	0.00	441	0.00		
Notas de crédito tarifa 0% por compensar próximo mes				442	0.00	
Notas de crédito tarifa diferente de cero por compensar próximo mes				443	0.00	0.00
Ingresos por reembolso como intermediario / valores facturados por operadoras de transporte / ingresos obtenidos por parte de las sociedades de gestión colectiva como intermediarios (informativo)	434	0.00	444	0.00	454	0.00



La información impresa en la base de datos del SRI, confirma la declaración realizada por el contribuyente

CÓDIGO VERIFICADOR	NÚMERO SERIAL	FECHA REGISTRO	PÁGINA
89080201081108891	872140780110	31-03-2021	1



## Sistema de declaración de impuestos A través de Internet

Obligación Tributaria: 2011 DECLARACION DE IVA  
 Identificación: 1101443305001 Razón Social: GUARNIZO VALDIVIESO GONZALO GUILLERMO  
 Período Fiscal: FEBRERO 2021 Tipo Declaración: ORIGINAL  
 Formulario Sustituye:

RESUMEN DE VENTAS Y OTRAS OPERACIONES DEL PERÍODO QUE DECLARA	VALOR BRUTO		VALOR NETO		IMPUESTO GENERADO	
			(VALOR BRUTO - NIC)			
Ventas locales (excluye activos fijos) gravadas tarifa diferente de cero	401	5305.47	411	5305.47	421	636.86
Ventas de activos fijos gravadas tarifa diferente de cero	402	0.00	412	0.00	422	0.00
IVA generado en la diferencia entre ventas y notas de crédito con distinta tarifa (ajuste a pagar)					423	0.00
IVA generado en la diferencia entre ventas y notas de crédito con distinta tarifa (ajuste a favor)					424	0.00
Ventas locales (excluye activos fijos) gravadas tarifa 0% que no dan derecho a crédito tributario	403	0.00	413	0.00		
Ventas de activos fijos gravadas tarifa 0% que no dan derecho a crédito tributario	404	0.00	414	0.00		
Ventas locales (excluye activos fijos) gravadas tarifa 0% que dan derecho a crédito tributario	405	0.00	415	0.00		
Ventas de activos fijos gravadas tarifa 0% que dan derecho a crédito tributario	406	0.00	416	0.00		
Exportaciones de bienes	407	0.00	417	0.00		
Exportaciones de servicios y/o derechos	408	0.00	418	0.00		
<b>TOTAL VENTAS Y OTRAS OPERACIONES</b>	<b>409</b>	<b>5305.47</b>	<b>419</b>	<b>5305.47</b>	<b>429</b>	<b>636.86</b>
Transferencias no objeto o exentas de IVA	431	0.00	441	0.00		
Notas de crédito tarifa 0% por compensar próximo mes				442	0.00	
Notas de crédito tarifa diferente de cero por compensar próximo mes				443	0.00	0.00
Ingresos por reembolso como intermediario / valores facturados por operadoras de transporte / ingresos obtenidos por parte de las sociedades de gestión colectiva como intermediarios (informativo)	434	0.00	444	0.00	454	0.00



La información impresa en la base de datos del SRI, confirma la declaración realizada por el contribuyente

CÓDIGO VERIFICADOR	NÚMERO SERIAL	FECHA REGISTRO	PÁGINA
89080201081108891	872140780110	28-02-2021	1



## Sistema de declaración de impuestos A través de Internet

Obligación Tributaria: 2011 DECLARACION DE IVA  
 Identificación: 1101443305001 Razón Social: GUARNIZO VALDIVIESO GONZALO GUILLERMO  
 Período Fiscal: MARZO 2021 Tipo Declaración: ORIGINAL  
 Formulario Sustituye:

RESUMEN DE VENTAS Y OTRAS OPERACIONES DEL PERÍODO QUE DECLARA	VALOR BRUTO		VALOR NETO		IMPUESTO GENERADO	
			(VALOR BRUTO - NIC)			
Ventas locales (excluye activos fijos) gravadas tarifa diferente de cero	401	8874.27	411	8874.27	421	1054.91
Ventas de activos fijos gravadas tarifa diferente de cero	402	0.00	412	0.00	422	0.00
IVA generado en la diferencia entre ventas y notas de crédito con distinta tarifa (ajuste a pagar)					423	0.00
IVA generado en la diferencia entre ventas y notas de crédito con distinta tarifa (ajuste a favor)					424	0.00
Ventas locales (excluye activos fijos) gravadas tarifa 0% que no dan derecho a crédito tributario	403	0.00	413	0.00		
Ventas de activos fijos gravadas tarifa 0% que no dan derecho a crédito tributario	404	0.00	414	0.00		
Ventas locales (excluye activos fijos) gravadas tarifa 0% que dan derecho a crédito tributario	405	0.00	415	0.00		
Ventas de activos fijos gravadas tarifa 0% que dan derecho a crédito tributario	406	0.00	416	0.00		
Exportaciones de bienes	407	0.00	417	0.00		
Exportaciones de servicios y/o derechos	408	0.00	418	0.00		
<b>TOTAL VENTAS Y OTRAS OPERACIONES</b>	<b>409</b>	<b>8874.27</b>	<b>419</b>	<b>8874.27</b>	<b>429</b>	<b>1054.91</b>
Transferencias no objeto o exentas de IVA	431	0.00	441	0.00		
Notas de crédito tarifa 0% por compensar próximo mes				442	0.00	
Notas de crédito tarifa diferente de cero por compensar próximo mes				443	0.00	453
Ingresos por reembolso como intermediario / valores facturados por operadores de transporte / ingresos obtenidos por parte de las sociedades de gestión colectiva como intermediarios (informativo)	434	0.00	444	0.00	454	0.00



La información respaldada en la base de datos del SRI, confirma la declaración realizada por el contribuyente

CÓDIGO VERIFICADOR	NÚMERO SERIAL	FECHA RECIBACIÓN	PÁGINA
3R02C2021007124031	8731724264	28-04-2021	1



## Sistema de declaración de impuestos A través de Internet

Obligación Tributaria: 2011 DECLARACION DE IVA  
 Identificación: 1101443305001 Razón Social: GUARNIZO VALDIVIESO GONZALO GUILLERMO  
 Período Fiscal: ABRIL 2021 Tipo Declaración: ORIGINAL  
 Formulario Sustituye:

RESUMEN DE VENTAS Y OTRAS OPERACIONES DEL PERÍODO QUE DECLARA	VALOR BRUTO		VALOR NETO		IMPUESTO GENERADO	
			(VALOR BRUTO - NIC)			
Ventas locales (excluye activos fijos) gravadas tarifa diferente de cero	401	7033.33	411	7033.33	421	944.00
Ventas de activos fijos gravadas tarifa diferente de cero	402	0.00	412	0.00	422	0.00
IVA generado en la diferencia entre ventas y notas de crédito con distinta tarifa (ajuste a pagar)					423	0.00
IVA generado en la diferencia entre ventas y notas de crédito con distinta tarifa (ajuste a favor)					424	0.00
Ventas locales (excluye activos fijos) gravadas tarifa 0% que no dan derecho a crédito tributario	403	0.00	413	0.00		
Ventas de activos fijos gravadas tarifa 0% que no dan derecho a crédito tributario	404	0.00	414	0.00		
Ventas locales (excluye activos fijos) gravadas tarifa 0% que dan derecho a crédito tributario	405	0.00	415	0.00		
Ventas de activos fijos gravadas tarifa 0% que dan derecho a crédito tributario	406	0.00	416	0.00		
Exportaciones de bienes	407	0.00	417	0.00		
Exportaciones de servicios y/o derechos	408	0.00	418	0.00		
<b>TOTAL VENTAS Y OTRAS OPERACIONES</b>	<b>409</b>	<b>7033.33</b>	<b>419</b>	<b>7033.33</b>	<b>429</b>	<b>944.00</b>
Transferencias no objeto o exentas de IVA	431	0.00	441	0.00		
Notas de crédito tarifa 0% por compensar próximo mes				442	0.00	
Notas de crédito tarifa diferente de cero por compensar próximo mes				443	0.00	453
Ingresos por reembolso como intermediario / valores facturados por operadores de transporte / ingresos obtenidos por parte de las sociedades de gestión colectiva como intermediarios (informativo)	434	0.00	444	0.00	454	0.00



La información respaldada en la base de datos del SRI, confirma la declaración realizada por el contribuyente

CÓDIGO VERIFICADOR	NÚMERO SERIAL	FECHA RECIBACIÓN	PÁGINA
3R02C2021007124031	8731724264	28-04-2021	1



## Sistema de declaración de impuestos A través de Internet

Obligación Tributaria: 2011 DECLARACION DE IVA  
 Identificación: 1101443305001 Razón Social: GUARNIZO VALDIVIESO GONZALO GUILLERMO  
 Período Fiscal: MAYO 2021 Tipo Declaración: ORIGINAL  
 Formulario Sustituye:

RESUMEN DE VENTAS Y OTRAS OPERACIONES DEL PERÍODO QUE DECLARA	VALOR BRUTO		VALOR NETO		IMPUESTO GENERADO	
			(VALOR BRUTO - NIC)			
Ventas locales (excluye activos fijos) gravadas tarifa diferente de cero	401	7155.22	411	7155.22	421	858.63
Ventas de activos fijos gravadas tarifa diferente de cero	402	0.00	412	0.00	422	0.00
IVA generado en la diferencia entre ventas y notas de crédito con distinta tarifa (ajuste a pagar)					423	0.00
IVA generado en la diferencia entre ventas y notas de crédito con distinta tarifa (ajuste a favor)					424	0.00
Ventas locales (excluye activos fijos) gravadas tarifa 0% que no dan derecho a crédito tributario	403	0.00	413	0.00		
Ventas de activos fijos gravadas tarifa 0% que no dan derecho a crédito tributario	404	0.00	414	0.00		
Ventas locales (excluye activos fijos) gravadas tarifa 0% que dan derecho a crédito tributario	405	0.00	415	0.00		
Ventas de activos fijos gravadas tarifa 0% que dan derecho a crédito tributario	406	0.00	416	0.00		
Exportaciones de bienes	407	0.00	417	0.00		
Exportaciones de servicios y/o derechos	408	0.00	418	0.00		
<b>TOTAL VENTAS Y OTRAS OPERACIONES</b>	<b>409</b>	<b>7155.22</b>	<b>419</b>	<b>7155.22</b>	<b>429</b>	<b>858.63</b>
Transferencias no objeto o exentas de IVA	431	0.00	441	0.00		
Notas de crédito tarifa 0% por compensar próximo mes			442	0.00		
Notas de crédito tarifa diferente de cero por compensar próximo mes			443	0.00	453	0.00
Ingresos por reembolso como intermediario / valores facturados por operadores de transporte / ingresos obtenidos por parte de las sociedades de gestión colectiva como intermediarios (informativo)	434	0.00	444	0.00	454	0.00

La información respalda en la base de datos del SRI, conforme la declaración realizada por el contribuyente			
CÓDIGO VERIFICADOR	NÚMERO SERIAL	FECHA RECADACIÓN	PÁGINA
9R0ECC2J19871885	8722192427	28-05-2021	1



## Sistema de declaración de impuestos A través de Internet

Obligación Tributaria: 2011 DECLARACION DE IVA  
 Identificación: 1101443305001 Razón Social: GUARNIZO VALDIVIESO GONZALO GUILLERMO  
 Período Fiscal: JUNIO 2021 Tipo Declaración: ORIGINAL  
 Formulario Sustituye:

RESUMEN DE VENTAS Y OTRAS OPERACIONES DEL PERÍODO QUE DECLARA	VALOR BRUTO		VALOR NETO		IMPUESTO GENERADO	
			(VALOR BRUTO - NIC)			
Ventas locales (excluye activos fijos) gravadas tarifa diferente de cero	401	8961.40	411	8961.40	421	1075.37
Ventas de activos fijos gravadas tarifa diferente de cero	402	0.00	412	0.00	422	0.00
IVA generado en la diferencia entre ventas y notas de crédito con distinta tarifa (ajuste a pagar)					423	0.00
IVA generado en la diferencia entre ventas y notas de crédito con distinta tarifa (ajuste a favor)					424	0.00
Ventas locales (excluye activos fijos) gravadas tarifa 0% que no dan derecho a crédito tributario	403	0.00	413	0.00		
Ventas de activos fijos gravadas tarifa 0% que no dan derecho a crédito tributario	404	0.00	414	0.00		
Ventas locales (excluye activos fijos) gravadas tarifa 0% que dan derecho a crédito tributario	405	0.00	415	0.00		
Ventas de activos fijos gravadas tarifa 0% que dan derecho a crédito tributario	406	0.00	416	0.00		
Exportaciones de bienes	407	0.00	417	0.00		
Exportaciones de servicios y/o derechos	408	0.00	418	0.00		
<b>TOTAL VENTAS Y OTRAS OPERACIONES</b>	<b>409</b>	<b>8961.40</b>	<b>419</b>	<b>8961.40</b>	<b>429</b>	<b>1075.37</b>
Transferencias no objeto o exentas de IVA	431	0.00	441	0.00		
Notas de crédito tarifa 0% por compensar próximo mes			442	0.00		
Notas de crédito tarifa diferente de cero por compensar próximo mes			443	0.00	453	0.00
Ingresos por reembolso como intermediario / valores facturados por operadores de transporte / ingresos obtenidos por parte de las sociedades de gestión colectiva como intermediarios (informativo)	434	0.00	444	0.00	454	0.00

La información respalda en la base de datos del SRI, conforme la declaración realizada por el contribuyente			
CÓDIGO VERIFICADOR	NÚMERO SERIAL	FECHA RECADACIÓN	PÁGINA
9R0ECC2J19871885	8722192427	28-07-2021	1



## Sistema de declaración de impuestos A través de Internet

Obligación Tributaria: 2011 DECLARACION DE IVA  
 Identificación: 1101443305001 Razón Social: GUARNIZO VALDIVIESO GONZALO GUILLERMO  
 Período Fiscal: JULIO 2021 Tipo Declaración: ORIGINAL  
 Formulario Sustituye:

RESUMEN DE VENTAS Y OTRAS OPERACIONES DEL PERÍODO QUE DECLARA	VALOR BRUTO		VALOR NETO		IMPUESTO GENERADO	
			(VALOR BRUTO - NIC)			
Ventas locales (excluye activos fijos) gravadas tarifa diferente de cero	401	10212.49	411	10212.49	421	1225.50
Ventas de activos fijos gravadas tarifa diferente de cero	402	0.00	412	0.00	422	0.00
IVA generado en la diferencia entre ventas y notas de crédito con distinta tarifa (ajuste a pagar)					423	0.00
IVA generado en la diferencia entre ventas y notas de crédito con distinta tarifa (ajuste a favor)					424	0.00
Ventas locales (excluye activos fijos) gravadas tarifa 0% que no dan derecho a crédito tributario	403	0.00	413	0.00		
Ventas de activos fijos gravadas tarifa 0% que no dan derecho a crédito tributario	404	0.00	414	0.00		
Ventas locales (excluye activos fijos) gravadas tarifa 0% que dan derecho a crédito tributario	405	0.00	415	0.00		
Ventas de activos fijos gravadas tarifa 0% que dan derecho a crédito tributario	406	0.00	416	0.00		
Exportaciones de bienes	407	0.00	417	0.00		
Exportaciones de servicios y/o derechos	408	0.00	418	0.00		
<b>TOTAL VENTAS Y OTRAS OPERACIONES</b>	<b>409</b>	<b>10212.49</b>	<b>419</b>	<b>10212.49</b>	<b>429</b>	<b>1225.50</b>
Transferencias no objeto o exentas de IVA	431	0.00	441	0.00		
Notas de crédito tarifa 0% por compensar próximo mes				442	0.00	
Notas de crédito tarifa diferente de cero por compensar próximo mes				443	0.00	453
Ingresos por reembolso como intermediario / valores facturados por operadoras de transporte / ingresos obtenidos por parte de las sociedades de gestión colectiva como intermediarios (informativo)	434	0.00	444	0.00	454	0.00

	La información respalda en la base de datos del SRI, conforme la declaración realizada por el contribuyente			
	CÓDIGO VERIFICACION	NÚMERO SERIAL	FECHA RECALCULACION	PÁGINA
	SRDEC20210701101	8722492983	28-09-2021	1



## Sistema de declaración de impuestos A través de Internet

Obligación Tributaria: 2011 DECLARACION DE IVA  
 Identificación: 1101443305001 Razón Social: GUARNIZO VALDIVIESO GONZALO GUILLERMO  
 Período Fiscal: AGOSTO 2021 Tipo Declaración: ORIGINAL  
 Formulario Sustituye:

RESUMEN DE VENTAS Y OTRAS OPERACIONES DEL PERÍODO QUE DECLARA	VALOR BRUTO		VALOR NETO		IMPUESTO GENERADO	
			(VALOR BRUTO - NIC)			
Ventas locales (excluye activos fijos) gravadas tarifa diferente de cero	401	9951.29	411	9951.29	421	1194.15
Ventas de activos fijos gravadas tarifa diferente de cero	402	0.00	412	0.00	422	0.00
IVA generado en la diferencia entre ventas y notas de crédito con distinta tarifa (ajuste a pagar)					423	0.00
IVA generado en la diferencia entre ventas y notas de crédito con distinta tarifa (ajuste a favor)					424	0.00
Ventas locales (excluye activos fijos) gravadas tarifa 0% que no dan derecho a crédito tributario	403	0.00	413	0.00		
Ventas de activos fijos gravadas tarifa 0% que no dan derecho a crédito tributario	404	0.00	414	0.00		
Ventas locales (excluye activos fijos) gravadas tarifa 0% que dan derecho a crédito tributario	405	0.00	415	0.00		
Ventas de activos fijos gravadas tarifa 0% que dan derecho a crédito tributario	406	0.00	416	0.00		
Exportaciones de bienes	407	0.00	417	0.00		
Exportaciones de servicios y/o derechos	408	0.00	418	0.00		
<b>TOTAL VENTAS Y OTRAS OPERACIONES</b>	<b>409</b>	<b>9951.29</b>	<b>419</b>	<b>9951.29</b>	<b>429</b>	<b>1194.15</b>
Transferencias no objeto o exentas de IVA	431	0.00	441	0.00		
Notas de crédito tarifa 0% por compensar próximo mes				442	0.00	
Notas de crédito tarifa diferente de cero por compensar próximo mes				443	0.00	453
Ingresos por reembolso como intermediario / valores facturados por operadoras de transporte / ingresos obtenidos por parte de las sociedades de gestión colectiva como intermediarios (informativo)	434	0.00	444	0.00	454	0.00

	La información respalda en la base de datos del SRI, conforme la declaración realizada por el contribuyente			
	CÓDIGO VERIFICACION	NÚMERO SERIAL	FECHA RECALCULACION	PÁGINA
	SRDEC202108011007	87224917213	28-09-2021	1



## Sistema de declaración de impuestos A través de Internet

Obligación Tributaria: 2011 DECLARACION DE IVA  
 Identificación: 1101443305001 Razón Social: GUARNIZO VALDIVIESO GONZALO GUILLERMO  
 Período Fiscal: SEPTIEMBRE 2021 Tipo Declaración: ORIGINAL  
 Formulario Sustituye:

	VALOR BRUTO		VALOR NETO		IMPUESTO GENERADO	
			(VALOR BRUTO - NC)			
Ventas locales (excluye activos fijos) gravadas tarifa diferente de cero	401	5112.11	411	5112.11	421	613.45
Ventas de activos fijos gravadas tarifa diferente de cero	402	0.00	412	0.00	422	0.00
IVA generado en la diferencia entre ventas y notas de crédito con distinta tarifa (ajuste a pagar)					423	0.00
IVA generado en la diferencia entre ventas y notas de crédito con distinta tarifa (ajuste a favor)					424	0.00
Ventas locales (excluye activos fijos) gravadas tarifa 0% que no dan derecho a crédito tributario	403	0.00	413	0.00		
Ventas de activos fijos gravadas tarifa 0% que no dan derecho a crédito tributario	404	0.00	414	0.00		
Ventas locales (excluye activos fijos) gravadas tarifa 0% que dan derecho a crédito tributario	405	0.00	415	0.00		
Ventas de activos fijos gravadas tarifa 0% que dan derecho a crédito tributario	406	0.00	416	0.00		
Exportaciones de bienes	407	0.00	417	0.00		
Exportaciones de servicios y/o derechos	408	0.00	418	0.00		
<b>TOTAL VENTAS Y OTRAS OPERACIONES</b>	<b>409</b>	<b>5112.11</b>	<b>419</b>	<b>5112.11</b>	<b>429</b>	<b>613.45</b>
Transferencias no objeto o exentas de IVA	431	0.00	441	0.00		
Notas de crédito tarifa 0% por compensar próximo mes				442	0.00	
Notas de crédito tarifa diferente de cero por compensar próximo mes				443	0.00	0.00
Ingresos por reembolso como intermediario / valores facturados por operadoras de transporte / ingresos obtenidos por parte de las sociedades de gestión colectiva como intermediarios (informativo)	434	0.00	444	0.00	454	0.00

La información regresa en la base de datos del SRI, confirme la declaración realizada por el contribuyente			
CÓDIGO VERIFICADOR	NÚMERO SERIAL	FECHA RECALCULACIÓN	PÁGINA
SPR02C2021049101	872948052	28-10-2021	1



## Sistema de declaración de impuestos A través de Internet

Obligación Tributaria: 2011 DECLARACION DE IVA  
 Identificación: 1101443305001 Razón Social: GUARNIZO VALDIVIESO GONZALO GUILLERMO  
 Período Fiscal: OCTUBRE 2021 Tipo Declaración: ORIGINAL  
 Formulario Sustituye:

	VALOR BRUTO		VALOR NETO		IMPUESTO GENERADO	
			(VALOR BRUTO - NC)			
Ventas locales (excluye activos fijos) gravadas tarifa diferente de cero	401	6108.81	411	6108.81	421	733.06
Ventas de activos fijos gravadas tarifa diferente de cero	402	0.00	412	0.00	422	0.00
IVA generado en la diferencia entre ventas y notas de crédito con distinta tarifa (ajuste a pagar)					423	0.00
IVA generado en la diferencia entre ventas y notas de crédito con distinta tarifa (ajuste a favor)					424	0.00
Ventas locales (excluye activos fijos) gravadas tarifa 0% que no dan derecho a crédito tributario	403	0.00	413	0.00		
Ventas de activos fijos gravadas tarifa 0% que no dan derecho a crédito tributario	404	0.00	414	0.00		
Ventas locales (excluye activos fijos) gravadas tarifa 0% que dan derecho a crédito tributario	405	0.00	415	0.00		
Ventas de activos fijos gravadas tarifa 0% que dan derecho a crédito tributario	406	0.00	416	0.00		
Exportaciones de bienes	407	0.00	417	0.00		
Exportaciones de servicios y/o derechos	408	0.00	418	0.00		
<b>TOTAL VENTAS Y OTRAS OPERACIONES</b>	<b>409</b>	<b>6108.81</b>	<b>419</b>	<b>6108.81</b>	<b>429</b>	<b>733.06</b>
Transferencias no objeto o exentas de IVA	431	0.00	441	0.00		
Notas de crédito tarifa 0% por compensar próximo mes				442	0.00	
Notas de crédito tarifa diferente de cero por compensar próximo mes				443	0.00	0.00
Ingresos por reembolso como intermediario / valores facturados por operadoras de transporte / ingresos obtenidos por parte de las sociedades de gestión colectiva como intermediarios (informativo)	434	0.00	444	0.00	454	0.00

La información regresa en la base de datos del SRI, confirme la declaración realizada por el contribuyente			
CÓDIGO VERIFICADOR	NÚMERO SERIAL	FECHA RECALCULACIÓN	PÁGINA
SPR02C2021049101	87227475104	28-11-2021	1



## Sistema de declaración de impuestos A través de Internet

Obligación Tributaria: 2011 DECLARACION DE IVA  
 Identificación: 1101443305001 Razón Social: GUARNIZO VALDIVIESO GONZALO GUILLERMO  
 Período Fiscal: DICIEMBRE 2021 Tipo Declaración: ORIGINAL  
 Formulario Sustituye:

RESUMEN DE VENTAS Y OTRAS OPERACIONES DEL PERÍODO QUE DECLARA	VALOR BRUTO		VALOR NETO		IMPUESTO GENERADO
			(VALOR BRUTO - NIC)		
Ventas locales (excluye activos fijos) gravadas tarifa diferente de cero	401	10005.60	411	10005.60	421 1272.67
Ventas de activos fijos gravadas tarifa diferente de cero	402	0.00	412	0.00	422 0.00
IVA generado en la diferencia entre ventas y notas de crédito con distinta tarifa (ajuste a pagar)					423 0.00
IVA generado en la diferencia entre ventas y notas de crédito con distinta tarifa (ajuste a favor)					424 0.00
Ventas locales (excluye activos fijos) gravadas tarifa 0% que no dan derecho a crédito tributario	403	0.00	413	0.00	
Ventas de activos fijos gravadas tarifa 0% que no dan derecho a crédito tributario	404	0.00	414	0.00	
Ventas locales (excluye activos fijos) gravadas tarifa 0% que dan derecho a crédito tributario	405	0.00	415	0.00	
Ventas de activos fijos gravadas tarifa 0% que dan derecho a crédito tributario	406	0.00	416	0.00	
Exportaciones de bienes	407	0.00	417	0.00	
Exportaciones de servicios y/o derechos	408	0.00	418	0.00	
<b>TOTAL VENTAS Y OTRAS OPERACIONES</b>	<b>409</b>	<b>10005.60</b>	<b>419</b>	<b>10005.60</b>	<b>429 1272.67</b>
Transferencias no objeto o exentas de IVA	431	0.00	441	0.00	
Notas de crédito tarifa 0% por compensar próximo mes				442	0.00
Notas de crédito tarifa diferente de cero por compensar próximo mes				443	0.00 453 0.00
Ingresos por reembolso como intermediario / valores facturados por operadoras de transporte / ingresos obtenidos por parte de las sociedades de gestión colectiva como intermediarios (informativo)	434	0.00	444	0.00	454 0.00



La información reposa en la base de datos del SRI, confirme la declaración realizada por el contribuyente

CÓDIGO VERIFICADOR	NÚMERO SERIAL	FECHA RECALCACIÓN	PÁGINA
9RDEC2227116891	87231693127	27-01-2022	1



## Sistema de declaración de impuestos A través de Internet

Obligación Tributaria: 2011 DECLARACION DE IVA  
 Identificación: 1101443305001 Razón Social: GUARNIZO VALDIVIESO GONZALO GUILLERMO  
 Período Fiscal: ENERO 2022 Tipo Declaración: ORIGINAL  
 Formulario Sustituye:

RESUMEN DE VENTAS Y OTRAS OPERACIONES DEL PERÍODO QUE DECLARA	VALOR BRUTO		VALOR NETO		IMPUESTO GENERADO
			(VALOR BRUTO - NIC)		
Ventas locales (excluye activos fijos) gravadas tarifa diferente de cero	401	1253.33	411	1253.33	421 150.40
Ventas de activos fijos gravadas tarifa diferente de cero	402	0.00	412	0.00	422 0.00
IVA generado en la diferencia entre ventas y notas de crédito con distinta tarifa (ajuste a pagar)					423 0.00
IVA generado en la diferencia entre ventas y notas de crédito con distinta tarifa (ajuste a favor)					424 0.00
Ventas locales (excluye activos fijos) gravadas tarifa 0% que no dan derecho a crédito tributario	403	0.00	413	0.00	
Ventas de activos fijos gravadas tarifa 0% que no dan derecho a crédito tributario	404	0.00	414	0.00	
Ventas locales (excluye activos fijos) gravadas tarifa 0% que dan derecho a crédito tributario	405	0.00	415	0.00	
Ventas de activos fijos gravadas tarifa 0% que dan derecho a crédito tributario	406	0.00	416	0.00	
Exportaciones de bienes	407	0.00	417	0.00	
Exportaciones de servicios y/o derechos	408	0.00	418	0.00	
<b>TOTAL VENTAS Y OTRAS OPERACIONES</b>	<b>409</b>	<b>1253.33</b>	<b>419</b>	<b>1253.33</b>	<b>429 150.40</b>
Transferencias no objeto o exentas de IVA	431	0.00	441	0.00	
Notas de crédito tarifa 0% por compensar próximo mes				442	0.00
Notas de crédito tarifa diferente de cero por compensar próximo mes				443	0.00 453 0.00
Ingresos por reembolso como intermediario / valores facturados por operadoras de transporte / ingresos obtenidos por parte de las sociedades de gestión colectiva como intermediarios (informativo)	434	0.00	444	0.00	454 0.00



La información reposa en la base de datos del SRI, confirme la declaración realizada por el contribuyente

CÓDIGO VERIFICADOR	NÚMERO SERIAL	FECHA RECALCACIÓN	PÁGINA
9RDEC22228198838	87231693127	02-02-2022	1





## Sistema de declaración de impuestos A través de Internet

Obligación Tributaria: 2011 DECLARACION DE IVA  
 Identificación: 1101443305001 Razón Social: GUARNIZO VALDIVIESO GONZALO GUILLERMO  
 Período Fiscal: FEBRERO 2022 Tipo Declaración: ORIGINAL  
 Formulario Sustituye:

RESUMEN DE VENTAS Y OTRAS OPERACIONES DEL PERÍODO QUE DECLARA	VALOR BRUTO		VALOR NETO		IMPUESTO GENERADO	
			(VALOR BRUTO - NIC)			
Ventas locales (excluye activos fijos) gravadas tarifa diferente de cero	401	6014.33	411	6014.33	421	721.72
Ventas de activos fijos gravadas tarifa diferente de cero	402	0.00	412	0.00	422	0.00
IVA generado en la diferencia entre ventas y notas de crédito con distinta tarifa (ajuste a pagar)					423	0.00
IVA generado en la diferencia entre ventas y notas de crédito con distinta tarifa (ajuste a favor)					424	0.00
Ventas locales (excluye activos fijos) gravadas tarifa 0% que no dan derecho a crédito tributario	403	0.00	413	0.00		
Ventas de activos fijos gravadas tarifa 0% que no dan derecho a crédito tributario	404	0.00	414	0.00		
Ventas locales (excluye activos fijos) gravadas tarifa 0% que dan derecho a crédito tributario	405	0.00	415	0.00		
Ventas de activos fijos gravadas tarifa 0% que dan derecho a crédito tributario	406	0.00	416	0.00		
Exportaciones de bienes	407	0.00	417	0.00		
Exportaciones de servicios y/o derechos	408	0.00	418	0.00		
<b>TOTAL VENTAS Y OTRAS OPERACIONES</b>	<b>409</b>	<b>6014.33</b>	<b>419</b>	<b>6014.33</b>	<b>429</b>	<b>721.72</b>
Transferencias no objeto o exentas de IVA	431	0.00	441	0.00		
Notas de crédito tarifa 0% por compensar próximo mes				442	0.00	
Notas de crédito tarifa diferente de cero por compensar próximo mes				443	0.00	0.00
Ingresos por reembolso como intermediario / valores facturados por operadoras de transporte / ingresos obtenidos por parte de las sociedades de gestión colectiva como intermediarios (interactivo)	434	0.00	444	0.00	454	0.00

	La información respalda en la base de datos del SRI conforme la declaración realizada por el contribuyente			
	CÓDIGO VERIFICADOR	NÚMERO SERIAL	FECHA DECLARACIÓN	PÁGINA
	8102122221188044	4724400000	29-02-2022	1



## Sistema de declaración de impuestos A través de Internet

Obligación Tributaria: 2011 DECLARACION DE IVA  
 Identificación: 1101443305001 Razón Social: GUARNIZO VALDIVIESO GONZALO GUILLERMO  
 Período Fiscal: MARZO 2022 Tipo Declaración: ORIGINAL  
 Formulario Sustituye:

Decreto ejecutivo que determina el porcentaje de tarifa reducida de IVA en la prestación de servicios definidos como actividades turísticas (Aplica para ventas y compras) **203** [Seleccione el decreto que aplica](#)

RESUMEN DE VENTAS Y OTRAS OPERACIONES DEL PERÍODO QUE DECLARA	VALOR BRUTO		VALOR NETO		IMPUESTO GENERADO	
			(VALOR BRUTO - NIC)			
Ventas locales (excluye activos fijos) gravadas tarifa diferente de cero	401	9233.43	411	9233.43	421	1108.01
Ventas de activos fijos gravadas tarifa diferente de cero	402	0.00	412	0.00	422	0.00
Ventas locales (excluye activos fijos) gravadas tarifa diferente de cero (TARIFA VARIABLE)	410	0.00	420	0.00	430	0.00
IVA generado en la diferencia entre ventas y notas de crédito con distinta tarifa (ajuste a pagar)					423	0.00
IVA generado en la diferencia entre ventas y notas de crédito con distinta tarifa (ajuste a favor)					424	0.00
Ventas locales (excluye activos fijos) gravadas tarifa 0% que no dan derecho a crédito tributario	403	0.00	413	0.00		
Ventas de activos fijos gravadas tarifa 0% que no dan derecho a crédito tributario	404	0.00	414	0.00		
Ventas locales (excluye activos fijos) gravadas tarifa 0% que dan derecho a crédito tributario	405	0.00	415	0.00		
Ventas de activos fijos gravadas tarifa 0% que dan derecho a crédito tributario	406	0.00	416	0.00		
Exportaciones de bienes	407	0.00	417	0.00		

	La información respalda en la base de datos del SRI conforme la declaración realizada por el contribuyente			
	CÓDIGO VERIFICADOR	NÚMERO SERIAL	FECHA DECLARACIÓN	PÁGINA
	8102122221188047	4724401700	29-04-2022	1



## Sistema de declaración de impuestos A través de Internet

Obligación Tributaria: 2011 DECLARACIÓN DE IVA  
 Identificación: 1101443305001 Razón Social: GUARNIZO VALDIVIESO GONZALO GUILLERMO  
 Período Fiscal: ABRIL 2022 Tipo Declaración: ORIGINAL  
 Formulario Sustituye:

Decreto ejecutivo que determina el porcentaje de tarifa reducida de IVA en la prestación de servicios definidos como actividades turísticas (Aplica para ventas y compras) 203 [Seleccione el decreto que aplica](#)

RESUMEN DE VENTAS Y OTRAS OPERACIONES DEL PERÍODO QUE DECLARA	VALOR BRUTO	VALOR NETO	IMPUESTO GENERADO
		(VALOR BRUTO - NIC)	
Ventas locales (excluye activos fijos) gravadas tarifa diferente de cero	401 9659.09	411 9659.09	421 1159.09
Ventas de activos fijos gravadas tarifa diferente de cero	402 0.00	412 0.00	422 0.00
Ventas locales (excluye activos fijos) gravadas tarifa diferente de cero (TARIFA VARIABLE)	410 0.00	420 0.00	430 0.00
IVA generado en la diferencia entre ventas y notas de crédito con distinta tarifa (ajuste a pagar)			423 0.00
IVA generado en la diferencia entre ventas y notas de crédito con distinta tarifa (ajuste a favor)			424 0.00
Ventas locales (excluye activos fijos) gravadas tarifa 0% que no dan derecho a crédito tributario	403 0.00	413 0.00	
Ventas de activos fijos gravadas tarifa 0% que no dan derecho a crédito tributario	404 0.00	414 0.00	
Ventas locales (excluye activos fijos) gravadas tarifa 0% que dan derecho a crédito tributario	405 0.00	415 0.00	
Ventas de activos fijos gravadas tarifa 0% que dan derecho a crédito tributario	406 0.00	416 0.00	
Exportaciones de bienes	407 0.00	417 0.00	

	La información registra en la base de datos del SRI, conforme la declaración realizada por el contribuyente			
	CÓDIGO VERIFICADOR	NÚMERO SERIAL	FECHA REGISTRO	PÁGINA
	SRIDEC2022041800006	872214300040	30-05-2022	1



## Sistema de declaración de impuestos A través de Internet

Obligación Tributaria: 2011 DECLARACION DE IVA  
 Identificación: 1101443305001 Razón Social: GUARNIZO VALDIVIESO GONZALO GUILLERMO  
 Período Fiscal: MAYO 2022 Tipo Declaración: ORIGINAL  
 Formulario Sustituye:

Decreto ejecutivo que determina el porcentaje de tarifa reducida de IVA en la prestación de servicios definidos como actividades turísticas (Aplica para ventas y compras) 203 [Seleccione el decreto que aplica](#)

RESUMEN DE VENTAS Y OTRAS OPERACIONES DEL PERÍODO QUE DECLARA	VALOR BRUTO	VALOR NETO	IMPUESTO GENERADO
		(VALOR BRUTO - NIC)	
Ventas locales (excluye activos fijos) gravadas tarifa diferente de cero	401 8152.59	411 8152.59	421 978.31
Ventas de activos fijos gravadas tarifa diferente de cero	402 0.00	412 0.00	422 0.00
Ventas locales (excluye activos fijos) gravadas tarifa diferente de cero (TARIFA VARIABLE)	410 0.00	420 0.00	430 0.00
IVA generado en la diferencia entre ventas y notas de crédito con distinta tarifa (ajuste a pagar)			423 0.00
IVA generado en la diferencia entre ventas y notas de crédito con distinta tarifa (ajuste a favor)			424 0.00
Ventas locales (excluye activos fijos) gravadas tarifa 0% que no dan derecho a crédito tributario	403 0.00	413 0.00	
Ventas de activos fijos gravadas tarifa 0% que no dan derecho a crédito tributario	404 0.00	414 0.00	
Ventas locales (excluye activos fijos) gravadas tarifa 0% que dan derecho a crédito tributario	405 0.00	415 0.00	
Ventas de activos fijos gravadas tarifa 0% que dan derecho a crédito tributario	406 0.00	416 0.00	
Exportaciones de bienes	407 0.00	417 0.00	

	La información registra en la base de datos del SRI, conforme la declaración realizada por el contribuyente			
	CÓDIGO VERIFICADOR	NÚMERO SERIAL	FECHA REGISTRO	PÁGINA
	SRIDEC2022051800006	872204410837	28-05-2022	1



## Sistema de declaración de impuestos A través de Internet

Obligación Tributaria: 2011 DECLARACION DE IVA  
Identificación: 1101443305001 Razón Social: GUARNIZO VALDIVIESO GONZALO GUILLERMO  
Período Fiscal: JUNIO 2022 Tipo Declaración: ORIGINAL  
Formulario Sustituye:

Decreto ejecutivo que determina el porcentaje de tarifa reducida de IVA en la prestación de servicios definidos como actividades turísticas:

(Aplica para ventas y compras) 303

Seleccione el decreto que aplique

RESUMEN DE VENTAS Y OTRAS OPERACIONES DEL PERÍODO QUE DECLARA	VALOR BRUTO		VALOR NETO		IMPUESTO GENERADO	
			(VALOR BRUTO - NC)			
Ventas locales (excluye activos fijos) gravadas tarifa diferente de cero	401	5379.98	411	5379.98	421	645.60
Ventas de activos fijos gravadas tarifa diferente de cero	402	0.00	412	0.00	422	0.00
Ventas locales (excluye activos fijos) gravadas tarifa diferente de cero (TARIFA VARIABLE)	410	0.00	420	0.00	430	0.00
IVA generado en la diferencia entre ventas y notas de crédito con distinta tarifa (ajuste a pagar)					423	0.00
IVA generado en la diferencia entre ventas y notas de crédito con distinta tarifa (ajuste a favor)					424	0.00
Ventas locales (excluye activos fijos) gravadas tarifa 0% que no dan derecho a crédito tributario	403	0.00	413	0.00		
Ventas de activos fijos gravadas tarifa 0% que no dan derecho a crédito tributario	404	0.00	414	0.00		
Ventas locales (excluye activos fijos) gravadas tarifa 0% que dan derecho a crédito tributario	405	0.00	415	0.00		
Ventas de activos fijos gravadas tarifa 0% que dan derecho a crédito tributario	406	0.00	416	0.00		
Exportaciones de bienes	407	0.00	417	0.00		

La información reposa en la base de datos del SRI, conforme la declaración realizada por el contribuyente			
CÓDIGO VERIFICADOR	NÚMERO SERIAL	FECHA RECAUDACIÓN	PÁGINA
SR100C102206214022	872399872442	26-07-2022	1

#### Anexo 4. Certificación de Traducción de Abstract

Loja, 17 de abril del 2023

### CERTIFICACIÓN DE TRADUCCIÓN

Licenciado  
Edwin Cuenca Quiñonez Mg.Sc  
**Docente del Idioma Inglés**

#### CERTIFICO:

En mi calidad de traductor del idioma inglés, con capacidades que puedan ser probadas a través de la Certificación de Conocimiento de Inglés, nivel B2, que la traducción del Resumen (Abstract) del Trabajo de Integración Curricular denominado: **Análisis a los Estados Financieros y Programación a la Tesorería de la Empresa Llantera y Servilujos "DENCAR" de la ciudad de Loja**, de la autoría de la señorita estudiante **María Daniela Aguirre Sarango**, con C.I 1150473906, es correcta y completa, según las normas internacionales de traducción de textos.

Es cuanto puedo certificar en honor a la verdad, facultando a la interesada **María Daniela Aguirre Sarango**, hacer uso legal del presente, según estime conveniente.

Atentamente,



CI: 1104249444

**Lic. Edwin Cuenca Quiñonez**  
**DOCENTE DEL IDIOMA DE INGLÉS**