# UNIVERSIDAD NACIONAL DE LOJA

## FACULTAD JURÍDICA, SOCIAL Y ADMINISTRATIVA

## CARRERA DE CONTABILIDAD Y AUDITORÍA

# "ANÁLISIS DE ENDEUDAMIENTO DEL GOBIERNO AUTÓNOMO DESCENTRALIZADO MUNICIPAL DEL CANTÓN MACARÁ PROVINCIA DE LOJA, PERIODO 2017"

Tesis previa a optar el Grado y Título de Ingeniera en Contabilidad y Auditoría, Contador Público-Auditor.

**AUTORA:**

Lariza Thalia Montaleza Navarro

**DIRECTORA:**

Lic. Mirian Esperanza Rodríguez Calva Mgs.

**LOJA – ECUADOR**
**2019**

LIC. MIRIAN ESPERANZA RODRÍGUEZ CALVA MGS, DOCENTE DE LA CARRERA DE CONTABILIDAD Y AUDITORIA DE LA FACULTAD JURÍDICA SOCAL, Y ADMINISTRATIVA DE LA UNIVERSIDAD NACIONAL DE LOJA Y DIRECTORA DE TESIS.

**CERTIFICA:**

Que la tesis titulada ¨ANÁLISIS DE ENDEUDAMIENTO DEL GOBIERNO AUTÓNOMO DESCENTRALIZADO MUNICIPAL DEL CANTÓN MACARÁ PROVINCIA DE LOJA, PERIODO 2017¨ elaborada por la egresada Lariza Thalia Montaleza Navarro, previa a optar el Grado y Título de Ingeniera en Contabilidad y Auditoría, Contador Público Auditor ha sido realizada bajo mi dirección y luego de haber revisado su contenido teórico-práctico, autorizo su presentación ante el respectivo tribunal de grado.

Loja, 07 de agosto de 2019

---

Lic. Mirian Esperanza Rodríguez Calva Mgs.
DIRECTOR DE TESIS

## AUTORÍA

Yo, Lariza Thalia Montaleza Navarro, declaro ser autora de la presente tesis denominada ¨ANÁLISIS DE ENDEUDAMIENTO DEL GOBIERNO AUTÓNOMO DESCENTRALIZADO MUNICIPAL DEL CANTÓN MACARÁ PROVINCIA DE LOJA, PERIODO 2017¨ y eximo expresamente a la Universidad Nacional de Loja y a sus Representantes Jurídicos de posibles reclamos o acciones legales, por el contenido de la misma.

Adicionalmente acepto y autorizo a la Universidad Nacional de Loja, la publicación de mi tesis en el Repositorio Institucional- Biblioteca Virtual.

**AUTORA:** Lariza Thalia Montaleza Navarro

**FIRMA:**

**CEDULA:** 1727189928

**FECHA:** Loja, 15 de agosto del 2019

**CARTA DE AUTORIZACIÓN DE TESIS POR PARTE DE LA AUTORA, PARA LA CONSULTA, REPRODUCCIÓN PARCIAL O TOTAL, Y PUBLICACIÓN ELECTRONICA DEL TEXTO COMPLETO.**

Yo, Lariza Thalia Montaleza Navarro, declaro ser la autora de la tesis titulada: ¨ANÁLISIS DE ENDEUDAMIENTO DEL GOBIERNO AUTÓNOMO DESCENTRALIZADO MUNICIPAL DEL CANTÓN MACARÁ PROVINCIA DE LOJA, PERIODO 2017¨, como requisito para optar el grado de: Ingeniera de Contabilidad y Auditoría CPA, autorizo al Sistema Bibliotecario de la Universidad Nacional de Loja para que con fines académicos, muestre al mundo la producción intelectual de la universidad, a través de la visibilidad de su contenido de la siguiente manera en el Repositorio Digital Institucional. Los usuarios pueden consultar el contenido de este trabajo en el RDI, en las redes de información del país y del exterior, con las cuales tenga convenio la Universidad.

La Universidad Nacional de Loja, no se responsabiliza por el plagio o copia de la tesis que realice un tercero.

Para constancia de esta autorización, en la ciudad de Loja, a los 15 días del mes de agosto del dos mil diecinueve, firma la autora.

**Firma:** _____
**Autora:** Lariza Thalia Montaleza Navarro
**Cedula:** 1727189928
**Dirección:** Loja, Calle los Cedros 12-72 entre Pinos y Laureles
**Correo Electrónico:** larizathaliamontaleza@hotmail.com
**Celular:** 0981685337

**DATOS COMPLEMENTARIOS**

**Directora de Tesis:** Lic. Mirian Esperanza Rodríguez Calva Mgs.
**Presidente del Tribunal:** Dra. Elvia Maricela Zhapa Amay Phd.
**Integrante del Tribunal:** Ing. Edison Miranda Raza Mgs.
**Integrante del Tribunal:** Lic. Gloria Palacio Valdivieso Mgs.

## DEDICATORIA

El presente trabajo de tesis lo dedico con inmenso amor y agradecimiento a Dios Padre y a nuestra Madre Santísima el haberme guiado durante el trayecto de mi formación profesional para así cumplir el objetivo anhelado.

A mis amados padres por ser el pilar fundamental y la motivación de mi vida quienes con su amor, sacrificio y apoyo incondicional hicieron posible que culmine con éxito la Carrera Universitaria. A mi adorada Abuelita agradecerle por sus sabios consejos y su bendición día a día.

A mis hermanas y hermano por su apoyo incondicional para seguir con mis estudios y de más familiares que de una u otra forma contribuyeron para que haga posible mi meta plateada.

*Lariza Thalia*

## AGRADECIMIENTO

Mi gratitud a la Universidad Nacional de Loja, a la Facultad Jurídica, Social y Administrativa, a la Carrera de Contabilidad y Auditoría, a las Autoridades y personal docente, quienes, con dedicación, experiencia académica, y voluntad me impartieron sus saberes brindándome su apoyo en el transcurso de mi formación profesional.

De manera especial a la Lic. Mirian Rodríguez Directora de Tesis, quien con sus conocimiento y disposición ha sabido guiarme de la mejor manera en la realización y culminación de la tesis.

Finalmente agradezco al Ing. Roberto Viñan Alcalde Municipal del Cantón Macará y a todo su personal, quienes proporcionaron la información necesaria para el desarrollo y culminación el presente trabajo de tesis.

LA AUTORA

## a. TÍTULO:

¨ANÁLISIS DE ENDEUDAMIENTO DEL GOBIERNO AUTÓNOMO DESCENTRALIZADO MUNICIPAL DEL CANTÓN MACARÁ PROVINCIA DE LOJA, PERIODO 2017¨

## b. RESUMEN

El trabajo de tesis denominado ¨ Análisis de Endeudamiento del Gobierno Autónomo Descentralizado Municipal del Cantón Macará periodo 2017¨, se ejecutó con la finalidad de examinar el nivel de endeudamiento que presentó este GAD, para verificar si el uso y manejo de los recursos es el apropiado, y así dar cumplimiento a los programas y proyectos establecidos en el POA, para realizar este análisis se efectuó un diagnóstico en el cual se determinaron las causas que conllevaron al endeudamiento de esta institución, así como el planteamiento de estrategias o alternativas de solución.

La metodología aplicada mediante el análisis de la cuenta deuda pública de los pasivos, se basó en la comparación de la información facilitada por la institución, respaldada en la documentación soporte de las actividades realizadas, con ello se diseñó tablas comparativas que permitieron establecer porcentajes dando mayor relevancia a actividades realizadas en su totalidad.

Su importancia se enfoca al análisis del rubro de los pasivos cuyo total es de $ 1,742,181.79 equivalentes al 23% del total de la estructura financiera; conformada por el activo, pasivo patrimonio del GAD durante el periodo 2017, dentro del pasivo se localiza la cuenta deuda pública que se divide en empréstitos con un valor de $ 1,331,687.00 correspondiente

al 85.95% y financieros con $217,763.68 con un porcentaje del 14.05, los cuales representan el endeudamiento de esta entidad

Mediante la aplicación de indicadores se determinó que la composición patrimonial del GAD Municipal Macará es la adecuada para respaldar los compromisos contraídos.

Adicionalmente se planteó una serie de estrategias que permitan disminuir las obligaciones y por ende a optimizar recursos económicos con la finalidad de una mejor gestión dentro y fuera de la institución.

Al concluir el presente trabajo se pudo evidenciar los aspectos positivos de analizar las cuentas del pasivo objeto de estudio, la deuda pública que representa el endeudamiento para dar cumplimiento a lo planificado y presupuestado para el periodo 2017.

## SUMMARY

The thesis work called ¨ Indebtedness Analysis of the Municipal Decentralized Autonomous Government of Canton Macará period 2017¨, was executed with the purpose of examining the level of indebtedness presented by this GAD, to verify whether the use and management of resources is appropriate , and thus comply with the programs and projects established in the POA, to carry out this analysis a diagnosis was made in which the causes that led to the indebtedness of this institution were determined, as well as the approach of strategies or alternative solutions.

The methodology applied through the analysis of the public debt account of the liabilities, was based on the comparison of the information provided by the institution, supported by the supporting documentation of the activities carried out, with which comparative tables were designed that allowed establishing percentages giving greater relevance to activities carried out in full.

Its importance is focused on the analysis of the liabilities item whose total is $ 1,742,181.79 equivalent to 23% of the total financial structure; formed by the assets, liabilities assets of the GAD during the 2017 period, within the liabilities is the public debt account that is divided into loans with a value of $ 1,331,687.00 corresponding to 85.95% and financial with $

217,763.68 with a percentage of 14.05, which represent the indebtedness of this entity

Through the application of indicators, it was determined that the equity composition of the Municipal Macará GAD is adequate to support the commitments made.

Additionally, a series of strategies were proposed to reduce obligations and therefore to optimize economic resources with the purpose of better management inside and outside the institution.

At the end of this work, it was possible to demonstrate the positive aspects of analyzing the accounts of the liability under study, the public debt that represents the indebtedness to comply with the planned and budgeted for the 2017 period.

## c. INTRODUCCIÓN

El endeudamiento es un conjunto de obligaciones contraídas con terceros, necesarias para impulsar la inversión facilitando el pago de compromisos adquiridos ya sea a mediano o largo plazo.

El presente trabajo se orienta a realizar un ¨**ANÁLISIS DE ENDEUDAMIENTO DEL GOBIERNO AUTÓNOMO DESCENTRALIZADO MUNICIPAL DEL CANTÓN MACARÁ PROVINCIA DE LOJA, PERIODO 2017**¨ el cual pretende brindar un aporte a la entidad permitiendo administrar y manejar los recursos de manera eficaz, para así poder cumplir con la misión y visión institucional respetando y cumpliendo con el marco jurídico vigente, realizando un análisis del endeudamiento del GAD, proponer mecanismos o estrategias que tiendan a disminuir las obligaciones contraídas por parte de la entidad; facilitando a los directivos la toma de decisiones oportunas.

El trabajo de tesis está estructurado conforme lo establece el Reglamento de Régimen Académico de la Universidad Nacional de Loja y consta de: **Titulo**, donde se describe en forma general el tema a desarrollar; **Resumen en Castellano y traducido al inglés,** en el cual se justifica si los objetivos planteados se cumplieron a cabalidad; **Introducción** donde se explica la importancia del tema el aporte y el beneficio que obtiene la institución; **Revisión de Literatura**, consta la fundamentación teórica

sobre el objeto de estudio; **Materiales y Métodos**, utilizados en el desarrollo y elaboración del trabajo investigativo; **Resultados,** que comprende el trabajo de campo, el mismo que guarda un orden con los objetivos plateados y la aplicación del Análisis de Endeudamiento; **Discusión**, donde se detalla cómo se encontró la entidad antes del estudio realizado; **Conclusiones y Recomendaciones** las cuales se llegó al culminar el trabajo de tesis; las mismas que contribuirán en el manejo de los recursos públicos, **Bibliografía,** son las fuentes bibliográficas tomadas de varios autores, tesis y páginas de internet que complementan los conocimientos recopilados en esta tesis, y finalmente los **Anexos** donde se presenta la documentación fuente que sustentan el trabajo de investigación.

## d. REVISIÓN DE LITERATURA

### SECTOR PÚBLICO

El sector público es el conjunto de organizaciones administrativas mediante los cuales el estado cumple, o hace cumplir la política o voluntad expresada en las leyes del país.

¨El sector público comprende:

1. Los organismos y dependencias de las funciones Ejecutiva, Legislativa, Judicial, Electoral y de Transparencia y Control Social.
2. Las entidades que integran el régimen autónomo descentralizado.
3. Los organismos y entidades creados por la Constitución o la ley para el ejercicio de la potestad estatal, para la prestación de servicios públicos o para desarrollar actividades económicas asumidas por el Estado.
4. Las personas jurídicas creadas por acto normativo de los gobiernos autónomos descentralizados para la prestación de servicios públicos¨[1].

**Sector Público Financiero;** pertenecen los bancos o instituciones financieras públicas entre las cuales constan Banco Central del Ecuador, Banco del Estado, Banco Ecuatoriano de la Vivienda en Liquidación, BanEcuador.

[1] CONSTITUCIÓN DE LA REPÚBLICA DEL ECUADOR. 2008. Artículo 225.

**Sector Público no Financiero;** lo conforman:

1. Los organismos y dependencias de las funciones Legislativa, Ejecutiva y Judicial;
2. Los organismos electorales;
3. Los organismos de control y regulación:
4. Las entidades que integran el régimen seccional autónomo:
5. Los organismos y entidades creadas por la constitución o la ley para el ejercicio de la potestad estatal, para la prestación de servicios públicos o para desarrollar actividades económicas asumidas por Estado;
6. Las personas jurídicas creadas por acto legislativo seccional para la prestación de servicios públicos.

**ORGANISMOS SECCIONALES AUTÓNOMOS**

¨Los gobiernos seccionales autónomos serán ejercidos por los consejos provinciales, los concejos municipales, las juntas parroquiales y los organismos que determine la ley para la administración de las circunscripciones territoriales indígenas y afro ecuatorianas.

Los gobiernos provincial y cantonal gozarán de plena autonomía y, en uso de su facultad legislativa podrán dictar ordenanzas, crear, modificar y suprimir tasas y contribuciones especiales de mejoras.

Los gobiernos seccionales autónomos generarán sus propios recursos financieros y participarán de las rentas del Estado, de conformidad con los principios de solidaridad y equidad.

Los recursos que correspondan al régimen seccional autónomo dentro del Presupuesto General del Estado, se asignarán y distribuirán de conformidad con la ley. La asignación y distribución se regirán por los siguientes criterios: número de habitantes, necesidades básicas insatisfechas, capacidad contributiva, logros en el mejoramiento de los niveles de vida y eficiencia administrativa.

La entrega de recursos a los organismos del régimen seccional autónomo deberá ser predecible, directa, oportuna y automática. Estará bajo la responsabilidad del ministro del ramo, y se hará efectiva mediante la transferencia de las cuentas del tesoro nacional a las cuentas de las entidades correspondientes.

La proforma anual del presupuesto general del Estado determinará obligatoriamente el incremento de las rentas de estos organismos, en la misma proporción que su incremento global[2].

[2] ORGANIZACIÓN TERRITORIAL Y DESCENTRALIZACIÓN. 2010. Articulos.228. y 231.

## GOBIERNOS AUTÓNOMOS DESCENTRALIZADOS

¨Los gobiernos autónomos descentralizados gozarán de autonomía política, administrativa y financiera, y se regirán por los principios de solidaridad, subsidiariedad, equidad interterritorial, integración y participación ciudadana. En ningún caso el ejercicio de la autonomía permitirá la secesión del territorio nacional.

Constituyen gobiernos autónomos descentralizados las juntas parroquiales rurales, los concejos municipales, los concejos metropolitanos, los consejos provinciales y los consejos regionales¨[3].

¨Esla nueva denominación genérica que los asambleístas constituyentes dieron a los anteriormente llamados ¨gobiernos seccionales autónomos¨; son la expresión institucional de la Organización Territorial del Estado, ya que un gobierno autónomo descentralizado interviene en cada nivel de organización territorial: el gobierno regional autónomo en la región autónoma, el gobierno provincial en la provincia, el gobierno municipal en el cantón, y el gobierno parroquial en la parroquia rural¨[4].

Este nivel de gobierno de carácter cantonal se encarga de planificar y ejecutar obras púbicas entre otros servicios para el bienestar de la

[3] CONSTITUCIÓN DE LA REPÚBLICA DEL ECUADOR. 2008. Articulo238.

[4] SUING NAGUA, José.2011. Gobiernos Autónomos Descentralizados. Primera edición. Quito-Ecuador. 20P.

comunidad. Los GAD Cantonales son personas jurídicas de derecho público, con autonomía política, administrativa y financiera; están integradas por las funciones de participación ciudadana, legislativa, ejecutiva y fiscalización.

Constituyen Gobiernos Autónomos Descentralizados:

1. Regiones
2. Provincias
3. Cantones o Distritos metropolitanos
4. Parroquias Rurales

¨**Principios que rigen a los Gobiernos Autónomos Descentralizados**

El ejercicio de la autoridad y las potestades públicas de los gobiernos autónomos descentralizados se regirán por los siguientes principios:

**a) Unidad. -** Los distintos niveles de gobierno tienen la obligación de observar la unidad del ordenamiento jurídico, la unidad territorial, la unidad económica y la unidad en la igualdad de trato, como expresión de la soberanía del pueblo ecuatoriano.

La unidad jurídica se expresa en la Constitución como norma suprema de la República y las leyes, cuyas disposiciones deben ser acatadas

por todos los niveles de gobierno, puesto que ordenan el proceso de descentralización y autonomías.

La unidad territorial implica que, en ningún caso el ejercicio de la autonomía permitirá el fomento de la separación y la secesión del territorio nacional.

La unidad económica se expresa en un único orden económico-social y solidario a escala nacional, para que el reparto de las competencias y la distribución de los recursos públicos no produzcan inequidades territoriales.

La igualdad de trato implica que todas las personas son iguales y gozarán de los mismos derechos, deberes y oportunidades, en el marco del respeto a los principios de interculturalidad y plurinacionalidad, equidad de género, generacional, los usos y costumbres.

b) **Solidaridad. -**Todos los niveles de gobierno tienen como obligación compartida la construcción del desarrollo justo, equilibrado y equitativo de las distintas circunscripciones territoriales, en el marco del respeto de la diversidad y el ejercicio pleno de los derechos individuales y colectivos. En virtud de este principio es deber del Estado, en todos los niveles de gobierno, redistribuir y reorientar los recursos y bienes

públicos para compensar las inequidades entre circunscripciones territoriales; garantizar la inclusión, la satisfacción de las necesidades básicas y el cumplimiento del objetivo del buen vivir.

c) **Coordinación y corresponsabilidad. -** Todos los niveles de gobierno tienen responsabilidad compartida con el ejercicio y disfrute de los derechos de la ciudadanía, el buen vivir y el desarrollo de las diferentes circunscripciones territoriales, en el marco de las competencias exclusivas y concurrentes de cada uno de ellos.

Para el cumplimiento de este principio se incentivará a que todos los niveles de gobierno trabajen de manera articulada y complementaria para la generación y aplicación de normativas concurrentes, gestión de competencias, ejercicio de atribuciones. En este sentido, se podrán acordar mecanismos de cooperación voluntaria para la gestión de sus competencias y el uso eficiente de los recursos.

d) **Subsidiariedad. -** La subsidiariedad supone privilegiar la gestión de los servicios, competencias y políticas públicas por parte de los niveles de gobierno más cercanos a la población, con el fin de mejorar su calidad y eficacia y alcanzar una mayor democratización y control social de los mismos.

En virtud de este principio, el gobierno central no ejercerá competencias que pueden ser cumplidas eficientemente por los niveles de gobierno más Cercanos a la población y solo se ocupará de aquellas que le corresponda, o que por su naturaleza sean de interés o implicación nacional o del conjunto de un territorio.

Se admitirá el ejercicio supletorio y temporal de competencias por otro nivel de gobierno en caso de deficiencias, de omisión, de desastres naturales o de paralizaciones comprobadas en la gestión, conforme el procedimiento establecido en este Código.

e) **Complementariedad. -** Los gobiernos autónomos descentralizados tienen la obligación compartida de articular sus planes de desarrollo territorial al Plan Nacional de Desarrollo y gestionar sus competencias de manera complementaria para hacer efectivos los derechos de la ciudadanía y el régimen del buen vivir y contribuir así al mejoramiento de los impactos de las políticas públicas promovidas por el Estado ecuatoriano.

f) **Equidad interterritorial. -** La organización territorial del Estado y la asignación de competencias y recursos garantizarán el desarrollo equilibrado de todos los territorios, la igualdad de oportunidades y el acceso a los servicios públicos.

g) **Participación ciudadana. -** La participación es un derecho cuya titularidad y ejercicio corresponde a la ciudadanía. El ejercicio de este derecho será respetado, promovido y facilitado por todos los órganos del Estado de manera obligatoria, con el fin de garantizar la elaboración y adopción compartida de decisiones, entre los diferentes niveles de gobierno y la ciudadanía, así como la gestión compartida y el control social de planes, políticas, programas y proyectos públicos, el diseño y ejecución de presupuestos participativos de los gobiernos. En virtud de este principio, se garantizan además la transparencia y la rendición de cuentas, de acuerdo con la Constitución y la ley.

h) **Sustentabilidad del desarrollo. -** Los gobiernos autónomos descentralizados priorizarán las potencialidades, capacidades y vocaciones de sus circunscripciones territoriales para impulsar el desarrollo y mejorar el bienestar de la población, e impulsarán el desarrollo territorial centrado en sus habitantes, su identidad cultural y valores comunitarios. La aplicación de este principio conlleva asumir una visión integral, asegurando los aspectos sociales, económicos, ambientales, culturales e institucionales, armonizados con el territorio y aportarán al desarrollo justo y equitativo de todo el país"[5].

[5] MINISTERIO DE FINANZAS DEL ECUADOR. 2012.Código Orgánico Organización Territorial Autonomía Descentralización. Articulo3

**¨Gobiernos Municipales:**

Ejercen jurisdicción en el territorio del cantón. Son personas jurídicas de derecho público, con autonomía política, administrativa y financiera. Los principales órganos del gobierno municipal son alcalde, máxima autoridad administrativa y concejo municipal, responsable del ejercicio de la facultad legislativa; Alcalde y concejales son elegidos por votación popular. La estructura administrativa será la que determine sus órganos de decisión, atendiendo el tamaño de la población urbana y rural de cada cantón y la complejidad de la gestión operativa de cada gobierno municipal¨[6].

**¨Naturaleza jurídica**

Los gobiernos autónomos descentralizados municipales son personas jurídicas de derecho público, con autonomía política, administrativa y financiera. Estarán integrados por las funciones de participación ciudadana; legislación y fiscalización; y, ejecutiva previstas en este Código, para el ejercicio de las funciones y competencias que le corresponden.

La sede del gobierno autónomo descentralizado municipal será la cabecera cantonal prevista en la ley de creación del cantón¨[7].

---

[6] SUING NAGUA. José. 2011. Gobiernos Autónomos Descentralizados. Primera edición. Quito-Ecuador.28P.
[7] MINISTERIO DE FINANZAS DEL ECUADOR. 2012. Código Orgánico Organización Territorial Autonomía Descentralización. Artículo 53.

¨Es una persona jurídica de derecho público con patrimonio propio y capacidad para realizar los actos jurídicos que fueren necesarios para el cumplimiento de sus fines. Goza de autonomía política, administrativa y financiera garantizada por la constitución y se rige por los principios de solidaridad, subsidiariedad, equidad interterritorial, integración y participación ciudadana¨[8] .

¨**Funciones. -** Son funciones del gobierno autónomo descentralizado municipal las siguientes:

**a)** Promover el desarrollo sustentable de su circunscripción territorial cantonal, para garantizar la realización del buen vivir a través de la implementación de políticas públicas cantonales, en el marco de sus competencias constitucionales y legales;

**b)** Diseñar e implementar políticas de promoción y construcción de equidad e inclusión en su territorio, en el marco de sus competencias constitucionales y legales;

**c)** Establecer el régimen de uso del suelo y urbanístico, para lo cual determinará las condiciones de urbanización, parcelación, lotización, división o cualquier otra forma de fraccionamiento de conformidad con la

[8] SUING NAGUA. José.2011. Gobiernos Autónomos Descentralizados. Primera edición. Quito-Ecuador. 111P.

planificación cantonal, asegurando porcentajes para zonas verdes y áreas comunales;

**d)** Implementar un sistema de participación ciudadana para el ejercicio de los derechos y la gestión democrática de la acción municipal;

**e)** Elaborar y ejecutar el plan cantonal de desarrollo, el de ordenamiento territorial y las políticas públicas en el ámbito de sus competencias y en su circunscripción territorial, de manera coordinada con la planificación nacional, regional, provincial y parroquia, y realizar en forma permanente, el seguimiento y rendición de cuentas sobre el cumplimiento de las metas establecidas;

**f)** Ejecutar las competencias exclusivas y concurrentes reconocidas por la Constitución y la ley y en dicho marco, prestar los servicios públicos y construir la obra pública cantonal correspondiente con criterios de calidad, eficacia y eficiencia, observando los principios de universalidad, accesibilidad, regularidad, continuidad, solidaridad, interculturalidad, subsidiariedad, participación y equidad;

**g)** Regular, controlar y promover el desarrollo de la actividad turística cantonal en coordinación con los demás gobiernos autónomos descentralizados, promoviendo especialmente la creación y

funcionamiento de organizaciones asociativas y empresas comunitarias de turismo;

**h)** Promover los procesos de desarrollo económico local en su jurisdicción, poniendo una atención especial en el sector de la economía social y solidaria, para lo cual coordinará con los otros niveles de gobierno;

**i)** Implementar el derecho al hábitat y a la vivienda y desarrollar planes y programas de vivienda de interés social en el territorio cantonal;

**j)** Implementar los sistemas de protección integral del cantón que aseguren el ejercicio garantía y exigibilidad de los derechos consagrados en la Constitución y en los instrumentos internacionales, lo cual incluirá la conformación de los consejos cantonales, juntas cantonales y redes de protección de derechos de los grupos de atención prioritaria. Para la atención en las zonas rurales coordinará con los gobiernos autónomos parroquiales y provinciales;

**k)** Regular, prevenir y controlar la contaminación ambiental en el territorio cantonal de manera articulada con las políticas ambientales nacionales;

**l)** Prestar servicios que satisfagan necesidades colectivas respecto de los que no exista una explícita reserva legal a favor de otros niveles de

gobierno, así como la elaboración, manejo y expendio de víveres; servicios de faenamiento, plazas de mercado y cementerios;

**m)** Regular y controlar el uso del espacio público cantonal y, de manera particular, el ejercicio de todo tipo de actividad que se desarrolle en él la colocación de publicidad, redes o señalización;

**n)** Crear y coordinar los consejos de seguridad ciudadana municipal, con la participación de la Policía Nacional, la comunidad y otros organismos relacionados con la materia de seguridad, los cuales formularán y ejecutarán políticas locales, planes y evaluación de resultados sobre prevención, protección, seguridad y convivencia ciudadana;

**o)** Regular y controlar las construcciones en la circunscripción cantonal, con especial atención a las normas de control y prevención de riesgos y desastres;

**p)** Regular, fomentar, autorizar y controlar el ejercicio de actividades económicas, empresariales o profesionales, que se desarrollen en locales ubicados en la circunscripción territorial cantonal con el objeto de precautelar los derechos de la colectividad;

**q)** Promover y patrocinar las culturas, las artes, actividades deportivas y recreativas en beneficio de la colectividad del cantón;

**r)** Crear las condiciones materiales para la aplicación de políticas integrales y participativas en torno a la regulación del manejo responsable de la fauna urbana; y,

**s)** Las demás establecidas en la ley¨[9].

¨**Competencias exclusivas del gobierno autónomo descentralizado municipal:**

**a)** Planificar, junto con otras instituciones del sector público y actores de la sociedad, el desarrollo cantonal y formular los correspondientes planes de ordenamiento territorial, de manera articulada con la planificación nacional, regional, provincial y parroquial, con el fin de regular el uso y la ocupación del suelo urbano y rural, en el marco de la interculturalidad y plurinacionalidad y el respeto a la diversidad;

**b)** Ejercer el control sobre el uso y ocupación del suelo en el cantón;

**c)** Planificar, construir y mantener la vialidad urbana;

**d)** Prestar los servicios públicos de agua potable, alcantarillado, depuración de aguas residuales, manejo de desechos sólidos, actividades de saneamiento ambiental y aquellos que establezca la ley;

[9] MINISTERIO DE FINANZAS DEL ECUADOR. 2012 Código Orgánico Organización Territorial Autonomía Descentralización. Articulo54.

**e)** Crear, modificar, exonerar o suprimir mediante ordenanzas, tasas, tarifas y contribuciones especiales de mejoras;

**f)** Planificar, regular y controlar el tránsito y el transporte terrestre dentro de su circunscripción cantonal;

**g)** Planificar, construir y mantener la infraestructura física y los equipamientos de salud y educación, así como los espacios públicos destinados al desarrollo social, cultural y deportivo, de acuerdo con la ley;

**h)** Preservar, mantener y difundir el patrimonio arquitectónico, cultural y natural del cantón y construir los espacios públicos para estos fines;

**i)** Elaborar y administrar los catastros inmobiliarios urbanos y rurales;

**j)** Delimitar, regular, autorizar y controlar el uso de las playas de mar, riberas y lechos de ríos, lagos y lagunas, sin perjuicio de las limitaciones que establezca la ley;

**k)** Preservar y garantizar el acceso efectivo de las personas al uso de las playas de mar, riberas de ríos, lagos y lagunas;

**l)** Regular, autorizar y controlar la explotación de materiales áridos y pétreos, que se encuentren en los lechos de los ríos, lagos, playas de mar y canteras;

**m)** Gestionar los servicios de prevención, protección, socorro y extinción de incendios; y,

**n)** Gestionar la cooperación internacional para el cumplimiento de sus competencias¨[10].

**ENDEUDAMIENTO PÚBLICO**

¨Un instrumento pasivo de naturaleza pasiva para el ente público emisor (país, provincia, estado, departamento, distrito o municipio) que busca en los mercados nacionales o extranjeros captar fondos bajo la promesa de futuro pago y renta fijada por una tasa en los tiempos estipulados por el bono.

La deuda pública es una de las fuentes de ingreso y financiación del estado que nace simultáneamente con su organización constitucional. El empréstito más que un recurso, debe ser considerado como una operación anticipada de capitales¨[11].

[10] MINISTERIO DE FINANZAS DEL ECUADOR. 2012. Código Orgánico Organización Territorial Autonomía Descentralización. Articulo55.
[11] CORDOBA PADILLA. Marcial. 2009. Finanzas Públicas. Segunda edición; Bogotá-Colombia. 273P.

¨La contratación de deuda pública en todos los niveles del Estado se regirá por las directrices de la respectiva planificación y presupuesto, y será autorizada por un comité de deuda y financiamiento de acuerdo con la ley, que definirá su conformación y funcionamiento. El Estado promoverá las instancias para que el poder ciudadano vigile y audite el endeudamiento público¨[12].

El endeudamiento público constituye una forma de obtener recursos financieros por el estado o cualquier poder público materializado normalmente mediante emisiones de títulos de valores o bonos.

**Clasificación de la deuda pública**

La deuda pública se clasifica en deuda interna y deuda externa.

¨**Deuda pública interna. -**Es aquella que se genera, registra como tal y se cancela dentro del territorio nacional, es decir, que los recursos que obtiene el beneficiario del endeudamiento surgen de la economía nacional.

**Deuda pública externa. -**Es aquella contraída con otro Estado, organismo internacional o con cualquier otra persona extranjera, que provee de recursos externos, para financiar proyectos de inversión.

[12] CONSTITUCIÓN DE LA REPÚBLICA DEL ECUADOR. 2008. Artículo 289.

**Ciclo Operativo. -** Comprende tres procesos fundamentales:

**a.** Endeudamiento público.

**b.** Servicio de la deuda que comprenden los desembolsos y el servicio de la deuda.

**c.** Reestructuración de la deuda, proceso que involucra evaluar la sostenibilidad del país¨[13].

¨El endeudamiento público se sujetará a las siguientes regulaciones:

1. Se recurrirá al endeudamiento público solo cuando los ingresos fiscales y los recursos provenientes de cooperación internacional sean insuficientes.

2. Se velará para que el endeudamiento público no afecte a la soberanía, los derechos, el buen vivir y la preservación de la naturaleza.

3. Con endeudamiento público se financiarán exclusivamente programas y proyectos de inversión para infraestructura, o que tengan capacidad financiera de pago. Sólo se podrá refinanciar deuda pública externa, siempre que las nuevas condiciones sean más beneficiosas para el Ecuador.

[13] CONTRALORIA GENERAL DEL ESTADO. 2011. Guía metodológica de Auditoria de Gestión. 5-6P.

4. Los convenios de renegociación no contendrán, de forma tácita o expresa, ninguna forma de anatocismo o usura.

5. Se procederá a la impugnación de las deudas que se declaren ilegítimas por organismo competente. En caso de ilegalidad declarada, se ejercerá el derecho de repetición.

6. Serán imprescriptibles las acciones por las responsabilidades administrativas o civiles causadas por la adquisición y manejo de deuda pública.

7. Se prohíbe la estatización de deudas privadas.

8. La concesión de garantías de deuda por parte del Estado se regulará por ley.

9. La Función Ejecutiva podrá decidir si asumir o no asumir deudas de los gobiernos autónomos descentralizados¨[14].

**Endeudamiento público y reglas fiscales:**

¨Los actos, contratos y procedimientos del endeudamiento público de los gobiernos autónomos descentralizados se regirán por los preceptos de la

[14] CONSTITUCIÓN DE LA REPÚBLICA DEL ECUADOR. 2008. Artículo 290.

Constitución y de las normas establecidas en la ley que regule las finanzas públicas, y se someterán a las reglas fiscales y de endeudamiento público análogas a las del presupuesto general del Estado¨[15].

**Tipos de endeudamiento**

¨Deuda flotante. - Incluye los pasivos a liquidar con los fondos operacionales dentro del ejercicio fiscal y la administración de fondos ajenos; está conformada por los Depósitos y Fondos de Terceros y las Cuentas por Pagar.

Deuda Pública. - incluye los pasivos originados por las emisiones de instrumentos públicos, empréstitos, provisiones y obligaciones de pago a futuro; está conformada por Títulos y Valores, Empréstitos, Financieros y Créditos Diferidos¨[16].

**Límites de endeudamiento**

¨Límites al endeudamiento para gobiernos autónomos descentralizados. - Para la aprobación y ejecución de sus presupuestos, cada gobierno

[15] MINISTERIO DE FINANZAS DEL ECUADOR. 2012. Código Orgánico Organización Territorial Autonomía Descentralización. Artículo 212.
[16] CATALOGO GENERAL DE CUENTAS CONTABLES DEL SECTOR PUBLICO NO FINANCIERO. 2019.

autónomo descentralizado deberá observar los siguientes límites de endeudamiento:

1. La relación porcentual calculada en cada año entre el saldo total de su deuda pública y sus ingresos totales anuales, sin incluir endeudamiento, no deberá ser superior al doscientos por ciento (200%); y,

2. El monto total del servicio anual de la deuda, que incluirá la respectiva amortización e intereses, no deberá superar el veinte y cinco por ciento (25%) de los ingresos totales anuales sin incluir endeudamiento.

Se prohíbe a las instituciones públicas y privadas conceder créditos a los gobiernos autónomos descentralizados que sobrepasen estos límites, debiendo estos últimos someterse a un plan de fortalecimiento y sostenibilidad fiscal que será aprobado por el ente rector de las finanzas públicas¨[17].

**Destino del Endeudamiento**

¨Las entidades del sector público que requieran operaciones de endeudamiento público lo harán exclusivamente para financiar:

1. Programas.

[17] CODIGO ORGANICO DE PLANIFICACION Y FINANZAS PUBLICAS. 2010. Artículo 125.

2. Proyectos de inversión:

2.1 para infraestructura; y,

2.2 que tengan capacidad financiera de pago.

3. Refinanciamiento de deuda pública externa en condiciones más beneficiosas para el país.

Se prohíbe el endeudamiento para gasto permanente. Con excepción de los que prevé la Constitución de la República, para salud, educación y justicia; previa calificación de la situación excepcional, realizada por la Presidenta o el Presidente de la República¨[18].

**REGISTRO CONTBLE**

¨El Ministerio a cargo de las finanzas públicas establece los principios y normas técnicas para el registro y control de las transacciones relacionadas con la deuda pública.

La obligación que origina el crédito público implica llevar un adecuado registro contable de las operaciones de deuda: de la contratación, desembolsos y pagos de los contratos de préstamos y de la emisión de títulos y valores.

[18] CODIGO ORGANICO DE PLANIFICACION Y FINANZAS PUBLICAS. 2010. Artículo 126.

Los hechos económicos relacionados con el endeudamiento público, originados en contratos o convenios de financiamiento o en la negociación de títulos y valores, serán registrados en la contabilidad del ente financiero contratante o emisor, aplicando las disposiciones contenidas en las normas técnicas de contabilidad gubernamental, utilizando el catálogo general de cuentas vigente¨[19].

¨Surge en contabilidad como consecuencia de reconocer una serie de funciones o actividades eslabonadas entre sí, que desembocan en el objetivo de la propia contabilidad, esto es, la obtención de información financiera¨[20].

Un registro contable, es el conjunto de elementos que registran la información financiera y contribuye a la toma de decisiones en el ámbito de la gerencia.

Por lo tanto, el registro contable, da cuenta del ingreso o de la salida de dinero del patrimonio de una empresa o institución. Cada nuevo registro contable implica un movimiento de recursos que se registra en él debe el ingreso, o en haber la salida.

[19] CONTRALORIA GENERAL DEL ESTADO. 2011. Guía Metodológica para la Auditoria de Gestión. 8-9P.
[20] EDIZONDO LOPEZ Arturo. 2015. Proceso Contable. Cuarta edición. México. 18p.

## Formato: Registro Contable GAD Municipal Macará

GOBIERNO AUTÓNOMO DESCENTRALIZADO MUNICIPAL MACARÁ

| | | | | |
|---|---|---|---|---|
| Transacción No: | N°. Documento: | Egreso-**00000** | Fecha: | Estado: |
| Descripción: | | | | |
| Beneficiario: | | Monto: | | |

CONTABILIDAD

| CODIGO | **DETALLE** | **DEBE** | **HABER** |
|---|---|---|---|
| **6.3.5.02.01.010** | Intereses debe préstamo sistema de agua, alcantarillado parroquia la victoria | xxxx | |
| **2.2.3.01.01.010** | Crédito debe préstamo sistema de agua, alcantarillado parroquia la victoria | xxxx | |
| **2.1.3.56.02.010** | Cxp intereses préstamo repotenciación sistemas integrales de agua potable y alcantarillado | | xxxx |
| **2.1.3.96.10** | Cxp crédito debe repotenciación sistema de agua potable y alcantarillado | | xxxx |
| **2.1.3.56.02.010** | Cxp intereses préstamo repotenciación sistemas integrales de agua potable y alcantarillado | xxxx | |
| **2.1.3.96.10** | Cxp crédito debe repotenciación sistema de agua potable y alcantarillado | xxxx | |
| **1.1.1.03.01** | Bce cuenta corriente No 5922001 | | xxxx |
| | **Suman:** | **xxxx** | **xxxx** |

PRESUPUESTO

| CODIGO | **DETALLE** | **DEVENGADO** | **EJECUTADO** |
|---|---|---|---|
| **3.3.15.6.02.01.06** | Intereses crédito debe sistema de agua, alcantarillado parroquia la victoria | xxxx | |
| **3.3.19.6.02.01.07** | Amortización préstamo repotenciación sistema integral de agua potable y alcantarillado | xxxx | |
| **3.3.15.6.02.01.06** | Intereses crédito debe sistema de agua, alcantarillado parroquia la victoria | | xxxx |
| **3.3.19.6.02.01.07** | Amortización préstamo repotenciación sistema integral de agua potable y alcantarillado | | xxxx |
| | **Suman:** | **xxxx** | **xxxx** |

| | | |
|---|---|---|
| ELABORADO POR: | **CONTROL PREVIO:** | **AUTORIZADO POR:** |
| CONTABILIZADOPOR: | **PAGADO POR:** | **RECIBI CONFORME:**<br>**BENEFICIARIO:**<br>**BENEFICIARIO C.I/RUC:** |

**Fuente:** Gobierno Autónomo Descentralizado Municipal Macará
**Elaborado Por:** La Autora

**PRESUPUESTO (POA)**

¨Se considera dentro del plan operativo anual la función, misión y visión institucionales y éstas guardan consistencia con el plan nacional de desarrollo y con los lineamientos del organismo técnico de planificación.

En la formulación del plan operativo anual, se ha considerado el análisis pormenorizado de la situación y del entorno, en función de los resultados obtenidos en períodos anteriores, para satisfacer las necesidades de los usuarios en un marco de calidad¨.[21]

¨El presupuesto es una de las herramientas fundamentales para la ejecución de la política económica por parte del estado. Es un instrumento mediante el cual ejerce su función de financiador y/o proveedor directo de bienes y servicios públicos, para satisfacer las necesidades de la población, de conformidad con el rol asignado en la economía y la sociedad del país¨.[22].

**Presupuesto Público**

¨El presupuesto público es una de las herramientas de carácter financiero,

[21] CONTRALORIA GENERAL DEL ESTADO. 2011. Guía Metodológica para Auditoria de Gestión. 26p.
[22] CORDOBA PADILLA. Marcial. 2009. Finanzas Públicas. Segunda edición. Bogotá-Colombia. 136p.

económico y social, que permite a la autoridad estatal planear, programar y proyectar los ingresos y gastos públicos en un periodo fiscal, a fin de que lo programado o proyectado presupuestal sea lo más cercano a la ejecución¨[23].

¨La formulación y la ejecución del Presupuesto General del Estado se sujetarán al Plan Nacional de Desarrollo. Los presupuestos de los gobiernos autónomos descentralizados y los de otras entidades públicas se ajustarán a los planes regionales, provinciales, cantonales y parroquiales, respectivamente, en el marco del Plan Nacional de Desarrollo, sin menoscabo de sus competencias y su autonomía.

Los gobiernos autónomos descentralizados se someterán a reglas fiscales y de endeudamiento interno, análogas a las del Presupuesto General del Estado, de acuerdo con la ley¨[24].

¨Presupuesto para el fortalecimiento institucional. - Los recursos para el fortalecimiento institucional de los gobiernos autónomos descentralizados provendrán del presupuesto general del Estado asignados al Consejo Nacional de Competencias; y, del presupuesto de los gobiernos

[23] ROMERO ROMERO. Enrique. 2017. Presupuesto Público y Contabilidad Gubernamental. Sexta edición; Bogotá-Colombia. 19p.
[24] CONSTITUCIÓN DE LA REPÚBLICA DEL ECUADOR. 2008. Artículo 293.

autónomos descentralizados, quienes obligatoriamente destinarán los recursos suficientes para este efecto¨[25].

El presupuesto público sirve como herramienta de planificación financiera y de ejecución de políticas públicas. Prever ingresos y gastos futuros para anticiparse a las necesidades del ente.

**Principios presupuestales**

¨Estos principios tienen como finalidad lograr eficientemente los diferentes objetivos económicos y sociales del Estado: como son la distribución equitativa de los ingresos y la riqueza, el crecimiento y la estabilidad económica y la correcta asignación de los recursos económicos disponibles.

- **Anualidad. -** el año fiscal comienza el primero de enero y termina el 31 de diciembre de cada año; después de este período no se pueden comprometer apropiaciones con cargo al año fiscal que se cierra a esa fecha; Establece que el presupuesto general de la nación deberá guardar concordancia con los contenidos del Plan Nacional de Desarrollo, el Plan Financiero, el Plan Operativo Anual de Inversiones. El estado es el orientador, organizador y director para una economía planificada y ajustada a las necesidades actuales de la comunidad.

[25] MINISTERIO DE FINANZAS DEL ECUADOR. 2012. Código Orgánico Organización Territorial Autonomía Descentralización. Artículo 153.

- **Universalidad. -** el presupuesto contendrá la totalidad de los gastos públicos que se espere realizar durante la vigencia fiscal respectiva. Por lo tanto, ninguna autoridad podrá efectuar gastos públicos con cargo al tesoro o transferir crédito alguno que no esté presupuestado.

- **Unidad de caja. –** con el recaudo de todas las rentas y recursos de capital, se atenderá el pago oportuno de las apropiaciones autorizadas en el presupuesto.

  Pretenden que se proyecten y analicen oportunamente los flujos de efectivo, para una oportuna atención a los compromisos y obligaciones.

- **Programación integral. -** todo programa presupuestal deberá contemplar simultáneamente los gastos de inversión servicio de la deuda y de funcionamiento que las exigencias técnicas y administrativas demanden como necesarios para su ejecución y operación, de conformidad con los procedimientos y normas legales vigentes.

  Cualquier presupuesto público del orden nacional o territorial debe diseñar los objetivos propuestos para alcanzar las metas y lograr eficientemente en el plan de desarrollo propuesto.

- **Especialización. -** las apropiaciones deben referirse a cada órgano de la administración, a su objetivo y funciones, y se ejecutarán estrictamente conforme al fin para el cual fueron programadas.

  Todos los ingresos y los gastos deben clasificarse en capítulos, programas, subprogramas, numerales y artículos en códigos presupuestales, acordes con el origen y destino de los recursos, garantizando la ejecución presupuestal y evitando la desviación de los recursos públicos.

- **Inembargabilidad. -** las rentas y los recursos incorporados en el presupuesto general de la nación, así como los bienes y los derechos de los órganos que lo conforman en el sector centralizado.

  Este principio busca defender el patrimonio estatal que, con frecuencia y por la vulnerabilidad que presenta, se ve afectado por acciones instauradas en contra del erario público, sin encontrar una defensa oportuna, certera y digna.

- **Homeostasis presupuestal. -** este principio ayuda al cumplimiento de los objetivos económicos del estado en materia de inflación y de Producto Interno Bruto, PIB, manejo de las divisas y políticas de globalización del Estado.

- **Coherencia macroeconómica. -** este principio armoniza el propósito de las políticas económicas y sociales, vinculando el sector privado como protagonista de los ingresos para el Estado¨[26].

¨Los presupuestos de las entidades del Sector Público deben regirse siempre a los siguientes principios:

- **Universalidad:** Los presupuestos de cada institución deben reflejar sus ingresos y gastos. Antes de incluir estos requerimientos financieros en el Presupuesto General del Estado, la institución que solicita el presupuesto no podrá hacer una compensación; es decir, no utilizará los requerimientos financieros detallados en un ingreso para otro gasto que no sea el original. Por ejemplo, si la entidad dice que requiere una "x" cantidad de dinero para infraestructura hospitalaria, no lo destinará a pago de sueldos del personal médico.

- **Unidad:** Es el conjunto de ingresos y gastos que se detallan en un solo presupuesto, bajo un diseño igualitario. Por ninguna causa se pueden abrir presupuestos especiales ni extraordinarios.

- **Programación:** Todas las asignaciones financieras que se detallan en los presupuestos, deben ir a la par con las necesidades de recursos

[26] ROMERO ROMERO. Enrique. 2017. Presupuesto Público y Contabilidad Gubernamental. Sexta edición. Bogotá-Colombia. 52,53p.

financieros que permitan conseguir los objetivos y metas propuestas en las necesidades presupuestarias anual y plurianual.

- **Equilibrio y Estabilidad:** El presupuesto debe mantener equilibrio con las metas planificadas para el año, bajo un contexto de estabilidad presupuestaria en el mediano plazo, entre el déficit /superávit (pérdida/ganancia).

- **Plurianualidad:** El presupuesto anual se elabora en el marco de un escenario plurianual (para 4 años) y debe ser coherente con las metas fiscales de equilibrio y sostenibilidad fiscal de mediano plazo. Por ejemplo, si para el 2011 se asigna un presupuesto “X”, para el 2012 se considerarán otras necesidades y otro presupuesto.

- **Eficiencia:** La asignación y utilización de los recursos del presupuesto deben ser canalizados con responsabilidad para la obtención de bienes u otorgar servicios públicos al menor costo posible, pero considerando la calidad del bien o servicio.

- **Eficacia:** El presupuesto contribuye para que se logre alcanzar las metas propuestas y concretar los resultados definidos en los programas contenidos.

- **Transparencia:** El presupuesto se expondrá con claridad, de forma que pueda ser entendido a todo nivel, tanto de la organización del Estado, como de la sociedad. Se harán, además, permanentemente, informes públicos sobre los resultados de su ejecución.

- **Flexibilidad:** El presupuesto no será de ninguna manera rígido, se considerará la posibilidad de realizar modificaciones, cuando esto sirva para encaminar de mejor forma la utilización de los recursos, a fin de conseguir los objetivos y metas programadas.

- **Especificación:** Todo presupuesto indicará con claridad las fuentes de los ingresos y la finalidad específica a la que se destinará esos recursos financieros. No se podrá gastar más de lo asignado o asignar los recursos para propósitos distintos a los que fueron originalmente establecidos¨[27].

**Clasificación presupuestaria**

¨Las clasificaciones presupuestarias son instrumentos que permiten organizar y presentar la información que nace de las operaciones correlativas al proceso presupuestario con el objeto de facilitar la toma de decisiones durante el mismo.

[27] MINISTERIO DE ECONOMIA Y FINANZAS. Principios.

**Clasificación Sectorial. -** Corresponde a la estructura no visible del sector público no financiero con fines informáticos, cuya organización se establece por grandes agrupaciones de las entidades y organismos que conforman la administración del Estado, entidades de educación superior, recursos preasignados y de financiamiento de Derivados deficitarios – CFDD.

**Clasificación institucional y de entidades operativas desconcentradas.** - Esta Clasificación distingue los niveles centrales y desconcentrados en las instituciones y organismos que conforman el ámbito del Presupuesto General del Estado, de las empresas públicas y del régimen autónomo descentralizado.

**Clasificación por sectores de gasto.** - Se conformará de una manera implícita sobre la base de la definición de los sectores determinados por la índole de la misión que corresponde a cada institución pública según la base legal de su creación, la que se expresa por la naturaleza de los bienes y servicios que entrega a la sociedad.

**Clasificación programática. -** Expresa la asignación de recursos según las categorías programáticas: programa, actividad y proyecto, vinculados a la consecución de los objetivos y metas de producción y resultados identificadas en el proceso planificación-programación.

**Clasificación geográfica. -** Permite establecer la localización geográfica del egreso que ejecutan los entes públicos. La identificación geográfica se hará en función del lugar en que se espera se perciban los beneficios de la producción de bienes y servicios o por la ubicación de la unidad ejecutora responsable de dicha producción.

**Clasificación por fuente de financiamiento. -** Identifica los gastos públicos según las fuentes de financiamiento de origen de los ingresos. Esta clasificación contendrá un componente genérico y un subcomponente particularizado. La verificación de la consistencia entre la fuente de financiamiento de los ingresos y de los egresos se hará al nivel del componente genérico; los subcomponentes servirán para identificar el destino para los casos de preasignaciones en los gastos y preasignaciones atadas a ingresos específicos.

**Clasificación por concepto de ingresos y por objeto del gasto. -** Es la clasificación principal para la identificación de los ingresos y egresos contenidos en el presupuesto. El clasificador de ingresos organiza los recursos según su origen y su naturaleza corriente, de capital y de financiamiento; el clasificador por objeto del gasto identifica los recursos según su destino específico y su naturaleza corriente, de capital y de aplicación del financiamiento.

**Clasificación económica de los ingresos y egresos. -** Esta clasificación pretende identificar los ingresos y los egresos según su naturaleza económica corriente, de capital y financiamiento, con el fin de facilitar la medición del resultado de las acciones fiscales en la economía.

**Clasificación funcional. -** Erogaciones de las entidades por funciones o finalidades, las cuales están estructuradas en tres niveles: función, subfunción y categoría.

**Clasificación por orientación del gasto. -** Vincula las actividades de los programas contenidos en los presupuestos institucionales con los objetivos y metas estratégicos de la planificación global o determinadas políticas públicas para verificar en qué medida están siendo incorporadas en el presupuesto, así como facilitar su seguimiento en la ejecución presupuestaria¨[28].

**Fases del ciclo presupuestario**

¨**Programación. -** La programación se orienta al cumplimiento de los objetivos prioritarios ya a la consecución de los resultados previstos en los planes de desarrollo del país, los planes operativos institucionales, el plan financiero y otros instrumentos de la política económica.

[28] MINISTERIO DE FINANZAS. 2014. Subsecretaría de Presupuesto / Dirección Nacional de Consistencia Presupuestaria. 16,17,18P

Niveles de programación

a) Global
b) Sectorial
c) Institucional

**Formulación. -** se formula sobre la base de líneas generales de acción y en las estrategias que se deriven de la política económica y social, de los planes de medio y largo plazo y del programa anual de inversiones públicas dictados por el Gobierno Nacional y se fundamentara en objetivo, tiempo de ejecución, unidades de medida, responsables, costos y resultados que se provean alcanzar.

**Aprobación. -** una vez aprobadas internamente las proformas presupuestarias por la autoridad respectiva, conforme a las normas institucionales que dice el Ministerio de Finanzas, se remitirán dichas proformas a este Ministerio en la forma y el plazo que señale.

Las políticas gubernamentales y presupuestarias establecidas, las variables monetarias, crediticias, cambiarias, financieras y la disponibilidad global de los recursos. También definirá el financiamiento que se requiera.

**Ejecución. -** las asignaciones de gastos que contiene El presupuesto, así como de los demás organismos y entidades, aprobados de conformidad

con la ley, son el límite máximo para asumir compromisos y contraer obligaciones durante la ejecución de las actividades y los proyectos de inversión.

**Control y evaluación presupuestaria**

a) Examen y análisis permanente de las operaciones y registros de los activos, pasivos, ingresos, costos y gastos en general.
b) La medición de las realizaciones físicas y de los recursos financieros asignados en los programas autorizados.
c) Análisis de las variaciones entre lo programado y lo ejecutado.
d) El análisis de la situación económica y financiera.
e) La adopción de medidas correctivas.

Las evaluaciones de los presupuestos públicos comprenden la medición anual de los resultados de la gestión presupuestaria en la economía y la sociedad en las transacciones que operan las entidades u organismos, durante el proceso presupuestario, en los ámbitos global, sectorial, regional e institucional.

**Liquidación de los presupuestos públicos. –** la liquidación se aprobará de conformidad a los siguientes aspectos:

a) Información relacionada con los ingresos efectivos a nivel de partida presupuestaria, el estado de transacciones de caja, con los datos de ingresos y los gastos efectivos y el financiamiento.

b) Formaran parte de la liquidación los siguientes documentos:

- ✓ Estados financieros.
- ✓ Detalle de ejecución de ingresos por partida presupuestaria.
- ✓ Resumen de ejecución de gastos, por institución, grupo y objeto.
- ✓ Detalle de ejecución de gastos a nivel departida
- ✓ Otros documentos presupuestarios y financieros que respalden debidamente la liquidación presupuestaria¨[29].

Se entiende por ciclo un inicio y un final de diversas actividades. Es así que el ciclo presupuestario tiene varias etapas, que son: Programación, Formulación, Aprobación, Ejecución, Evaluación y Seguimiento, Clausura y Liquidación.

**Programación. -** Es la primera fase del ciclo presupuestario, en donde se especifican los objetivos y metas señalados en la planificación del Estado e institucional. Aquí las entidades definen los programas, proyectos y actividades a incorporar en el presupuesto.

[29] CEVALLOS. María; SEMPERTEGUI. Elsa; ORTEGA VIVANCO. Mayra. 2010. Finanzas Públicas y Privadas. Loja-Ecuador. 83,84,85,86p.

**Formulación. -** En esta etapa, el Ministerio de Finanzas consolida las Proformas Presupuestarias institucionales y genera la Proforma del Presupuesto General del Estado, bajó los estándares establecidos en catálogos y clasificadores.

**Aprobación. -** Una vez que la Asamblea Nacional aprueba la Proforma Presupuestaria, ésta se convierte en el Presupuesto Inicial Aprobado, y entrará en vigencia a partir del 1 de enero del siguiente año, sin prejuicio de su publicación en el Registro Oficial.

**Ejecución. -** Durante esta etapa del ciclo presupuestario, todas las entidades del Sector Público ponen en práctica lo establecido en su presupuesto, es decir, utilizan los recursos aprobados y cumplen con todas las acciones destinadas a la utilización de los recursos humanos, materiales y financieros que les fueron asignados con el propósito de obtener bienes y servicios en la cantidad, calidad y tempo previstos.

**Evaluación y seguimiento. -** La evaluación y seguimiento es una medición de resultados físicos y financieros obtenidos y los efectos que éstos han producido; así como el análisis de variaciones financieras.

**Clausura y liquidación. -** La Ejecución Presupuestaria se cierra automáticamente el 31 de diciembre de cada año y a esta acción se la conoce como clausura, es decir, que luego de esa fecha ninguna

institución puede hacer compromisos, ni crear obligaciones, ni puede realizar acciones u operaciones de ninguna naturaleza que afecten al presupuesto de ese año.

Las obligaciones de cobro y pago que quedaron pendientes al 31 de diciembre serán reconocidas en el nuevo período fiscal. Realizada la clausura, se hace un informe económico de los resultados de la Ejecución Presupuestaria, este ejercicio se conoce como liquidación presupuestaria.

La Subsecretaría de Presupuestos del Ministerio de Finanzas es quien elabora los informes anuales de liquidación presupuestaria que serán aprobados mediante Acuerdo Ministerial, hasta el 31 de marzo del año siguiente, en el mismo se establece el resultado económico del ejercicio fiscal (déficit o superávit)

**Formato: Presupuesto GAD Municipal Macará**

| GOBIERNO AUTÓNOMO DESCENTRALIZADO MUNICIPAL DEL CANTÓN MACARÁ PRESUPUESTO 2017 | | | | |
|---|---|---|---|---|
| PARTIDA | **CONCEPTO** | **PARCIAL** | **SUBTOTAL** | **TOTAL** |
| | | | | |
| | | | | |
| | | | | |
| | | | | |
| | | | | |
| | | | | |
| | | | | |
| | | | | |
| | | | | |
| TOTAL | | | | |

**Fuente:** Gobierno Autónomo Descentralizado Municipal Macará
**Elaborado Por:** La Autora

## EJECUCIÓN PRESUPUESTARIA

¨En cumplimiento del principio de anualidad el presupuesto, se empieza a ejecutar a partir del primero de enero y termina el 31 de diciembre de cada año. La ejecución presupuestaria es el desarrollo de todas las actividades contempladas en el presupuesto que se deben de cumplir durante el año fiscal, y así lograr los objetivos planeados para alcanzar las metas propuestas¨[30].

¨La ejecución presupuestal se desarrolla en tres momentos: el compromiso, la obligación y el pago. En el compromiso, la unidad institucional gubernamental establece los márgenes máximos de ingresos y gastos; es una fase en la que se inician los procesos de la política pública, que implican toma de decisiones, acciones administrativas y en general la movilización del aparato administrativo estatal donde quiera que se hayan los recursos públicos; adicionalmente el compromiso marca la pauta de la expectativa del gasto. En la obligación, los bienes o servicios han sido recibidos por el estado y en consecuencia se obliga a girar los recursos. Con el pago, se cierra la operación de ejecución¨[31].

¨Comprende el conjunto de acciones destinadas a la utilización de los recursos humanos, materiales y financieros asignados en el presupuesto

[30] ROMERO ROMERO. Enrique. 2017. Presupuesto Público y Contabilidad Gubernamental. Sexta edición. Bogotá-Colombia. 59p.
[31] CORDOBA PADILLA. Marcial. 2009. Finanzas Públicas. Segunda edición; Bogotá-Colombia. 149p.

con el propósito de obtener los bienes y servicios en la cantidad, calidad y oportunidad previstos en el mismo. La ejecución presupuestaria se realizará sobre la base de las políticas establecidas por el Ministerio de Finanzas¨[32].

La ejecución presupuestaria es el conjunto de acciones destinadas a la utilización óptima del talento humano, y los recursos materiales y financieros asignados en el presupuesto con el propósito de obtener los bienes, servicios y obras en la cantidad, calidad y oportunidad previstos en el mismo.

**INDICADORES DE GESTION UNIVERSALMENTE UTILIZADOS**

¨Los indicadores de gestión universalmente conocidos y utilizados para medir la eficiencia, la eficacia, las metas, los objetivos y en general el cumplimiento de la misión institucional¨[33].

¨Los indicadores de endeudamiento tienen por objeto medir en qué grado y de qué forma participan los acreedores dentro del financiamiento de la empresa. De la misma manera trata de establecer el riesgo que corren tales acreedores, el riesgo de los dueños y la conveniencia o

[32] MINISTERIO DE FINANZAS. 2014. Subsecretaría de Presupuesto / Dirección Nacional de Consistencia Presupuestaria. 21P.
[33] GESTIÓN GUBERNAMENTAL. 2015. Capítulo 1. 84P.

inconveniencia de un determinado nivel de endeudamiento para la empresa.

Desde el punto de vista de los administradores de la empresa, el manejo del endeudamiento es todo un arte y su optimización depende, entre otras variables, de la situación financiera de la empresa en particular, de los márgenes de rentabilidad de la empresa y el nivel de las tasas de interés vigente en el momento. Esto se lo conoce con el nombre de apalancamiento financiero¨[34].

Los indicadores financieros son herramientas que se diseñan utilizando la información financiera de la entidad y son necesarias para medir la estabilidad, la capacidad de endeudamiento, la capacidad de generar liquidez, los rendimientos y las utilidades de la entidad, a través de interpretación de cifras.

- **INDICADORES FINANCIEROS BÁSICOS**

Los indicadores son los cocientes que permiten analizar rendimientos, constituyen la forma más común del análisis financiero.

- ✓ **Indicadores que miden la Liquidez**

$$\text{Capital de Trabajo} = \text{Activo Corriente} - \text{Pasivo Corriente}$$

[34] ORTIZ ANAYA Héctor. 2015. Análisis Financiero Aplicado. Décima edición. Bogotá – Colombia; 152. 153P.

$$\text{Independencia Financiera} = \frac{\text{Pasivo Corriente}}{\text{Pasivo Total}}$$

$$\text{Solvencia} = \frac{\text{Activo Corriente}}{\text{Pasivo Corriente}}$$

$$\text{Equilibrio Financiero} = \frac{\text{Capital}}{\text{Activo no Corriente}}$$

- ✓ **Indicadores que miden el Endeudamiento**

$$\text{Solidez (Endeudamiento)} = \frac{\text{Pasivo Total}}{\text{Activo Total}}$$

$$\text{Indice de Pasivo a Patrimonio} = \frac{\text{Pasivo Total}}{\text{Patrimonio}}$$

- ✓ **Indicadores que miden del Rendimiento**

$$\text{Rendimiento del Endeudamiento} = \frac{\text{Rendimiento Capital Ajeno}}{\text{Intereses Pagados}}$$

- ✓ **Indicadores para medir la Gestión Financiera**

$$\text{Efectividad} = \frac{\text{Recursos Realmente Invertidos}}{\text{Recursos Planeados}}$$

$$\text{Autonomía Financiera} = \frac{\text{Ingresos Propios}}{\text{Ingresos Totales}}$$

## e. MATERIALES Y MÉTODOS

### MATERIALES

- **Material Bibliográfico**
- ✓ Leyes, artículos
- ✓ Libros
- ✓ Página web
- ✓ Informes

- **Material de Oficina**
- ✓ Resmas de papel bond
- ✓ Esferográficos
- ✓ Carpetas
- ✓ Calculadora
- ✓ Anillado

- **Accesorios Informáticos**
- ✓ Computadora
- ✓ Impresora
- ✓ USB

## MÉTODOS

Para el desarrollo del presente trabajo investigativo se utilizó los siguientes métodos.

### Método Científico

Este método se utilizó en la recopilación de referentes teóricos concernientes al endeudamiento público, mediante el uso de las Leyes, Reglamentos, Decretos, para sustentar el trabajo de investigación y alcanzar el logro de los objetivos propuestos.

### Método Inductivo

Sirvió para recopilar la información de los procedimientos aplicados en la investigación, donde se establecieron las diferencias absolutas encontradas, detallando las conclusiones y recomendaciones necesarias para una mejor gestión del GAD Municipal.

### Método Deductivo

Permitió ejecutar el análisis de endeudamiento del GAD Municipal Macará, a partir de la determinación de conceptos teóricos hasta la aplicación de varios procedimientos lógicos y sistemáticos que

contribuyeron a obtener resultados relevantes para conocer la situación financiera del Municipio.

**Método Analítico**

Permite la comparación de lo planificado y ejecutado, determinar el grado de endeudamiento mediante un análisis, aplicación e interpretación de indicadores financieros.

**Método Sintético**

Permitió sintetizar los resultados determinados mediante el análisis de endeudamiento y la aplicación de indicadores financieros.

**Métodos Estadísticos**

Se utilizó este método para la representación gráfica de los resultados que se obtuvieron de las comparaciones de los datos más relevantes, con la finalidad de facilitar su comprensión e interpretación.

## f. RESULTADOS

### CONTEXTO INSTITUCIONAL DEL GOBIERNO AUTÓNOMO DESCENTRALIZADO MUNICIPAL DE MACARÁ

Reseña histórica

El cantón de Macará se encuentra ubicado al extremo sur occidental de la República del Ecuador.

Macará está situada en los Andes bajos recibiendo una mayor influencia tanto del Pacifico, como de la Amazonia lo cual le otorga una gran originalidad a la región Lojana.

El Municipio de Macará, fue creado mediante Decreto Legislativo de 22 de septiembre de 1902, sancionado por el poder Ejecutivo y publicado en el Registro Oficial 309 de 25 del mismo mes y año, mediante Ordenanza Municipal del 13 de junio del 2011, cambio su denominación a Gobierno Autónomo Descentralizado Municipal del Cantón Macará de acuerdo al Código Orgánico de Organización Territorial, Autonomía y Descentralización COOTAD publicado en el Suplemento del Registro Oficial Nro. 303 del martes 19 de octubre del 2010.

El Gobierno Autónomo Descentralizado Municipal del Cantón Macará cumple con diversas funciones las cuales son esenciales para satisfacer las necesidades colectivas y contribuir al fomento y protección delos intereses locales.

**Misión**

Proporcionar a la comunidad cantonal servicios públicos de calidad, con eficacia, eficiencia y buen trato con gestión interinstitucional y un manejo adecuado de todos sus recursos. Liderar el desarrollo cantonal con participación activa de sus actores para la planificación, priorización el control social en la ejecución y evaluación de planes y proyectos prioritarios para la comunidad garantizando el desarrollo sustentable y sostenible del Cantón Macará.

**Visión**

El Gobierno local para los próximos cinco años, se constituirá en un ejemplo del desarrollo local y contará con una organización interna altamente eficiente, que garantice productos y servicios compatibles con la conservación y preservación de recursos naturales y la demanda de la sociedad, además será capaz de asumir nuevas competencias vinculados con el desarrollo sustentable, con identidad cultural, de genero descentralizado y optimizando los recursos, para así asegurar la calidad de vida de la población y la protección de su patrimonio natural y cultural.

**Objetivos**

- Procurar el bienestar de la colectividad y contribuir al fomento y protección de los intereses locales.

- Planificar e impulsar el desarrollo físico del Cantón y de sus áreas urbanas y rurales.

- Acrecentar el espíritu de integración de todos los actores sociales y económicos, el civismo y la confraternidad de la población para lograr el creciente progreso del Cantón.

- Planificar, impulsar y desarrollar planes y programas de mejoramiento ambiental para lograr un ecosistema sostenible y condiciones de vida adecuadas para generaciones futuras.

**BASE LEGAL**

La Organización y funciones de la Municipalidad, se encuentran regidas por:

- Constitución de la República del Ecuador

- Código Orgánico de Planificación y Finanzas Pública

- Código Orgánico de Organización Territorial, Autonomía y Descentralización

- Ley Orgánica de Régimen Monetario y Banco del Estado y su Reglamento.

- Ley Reformatoria a la Ley de Régimen Monetario y Banco del Estado.

- Ley de Seguridad Social

- Código Tributario

- Decreto ejecutivo No. 3410, publicado en registro oficial No. 5 de 22de enero de 2003, con el que se emite el “Texto unificado de la principal legislación secundaria del Ministerio a cargo de las finanzas públicas”.

- Reglamento especial para la contratación de servicios especializados y adicionales para concretar operaciones de financiamiento, reestructuración, canje, colocación y/o recompra de deuda pública interna y externa, publicado en Registro Oficial No. 107de 20 de septiembre de 2005.

- Acuerdo Ministerial No. 447, publicado en el suplemento del Registro Oficial No. 259de 24 de enero de 2008, con el que se emite la

“Actualización de los principios del sistema de administración financiera, las normas técnicas de presupuesto, el clasificador presupuestario de ingresos y gastos, los principios y normas técnicas de contabilidad gubernamental, el catálogo general de cuentas y las normas técnicas de tesorería para su aplicación obligatoria en todas las entidades, organismos, fondos y proyectos que integran el sector público no financiero” documento reformado varias veces, siendo la última reforma efectuada con Acuerdo 204 de 7 de septiembre de 2010 para sustituir el Clasificador Presupuestario de Ingresos y Gastos y el Catálogo General de Cuentas del Sector Público.

- Normas de control interno, emitidas por el Contralor General del Estado, con Acuerdo No. 039-CG, promulgado en Registro Oficial No. 87de 14de diciembre de 2009

- Acuerdo Ministerial 93 de 7 de mayo de 2010, con el que se expide el “Manual de procedimientos de endeudamiento público de la Subsecretaria de Crédito Público”

- Acuerdo Ministerial 283 de 22 de octubre de 2010, con el que se expide las “Normas y modificaciones a los clasificadores que viabilicen la aplicación y el funcionamiento del SINFIP (Sistema Nacional de Finanzas Públicas) y sus componentes”

- Acuerdo Ministerial 119 de 19 de mayo de 2010, con el que se aprueba la nueva estructura organizacional del Ministerio a cargo de las finanzas públicas.

**ESTRUCTURA ORGÁNICA FUNCIONAL DEL GOBIERNO AUTÓNOMO DESCENTRALIZADO MUNICIPAL MACARÁ**

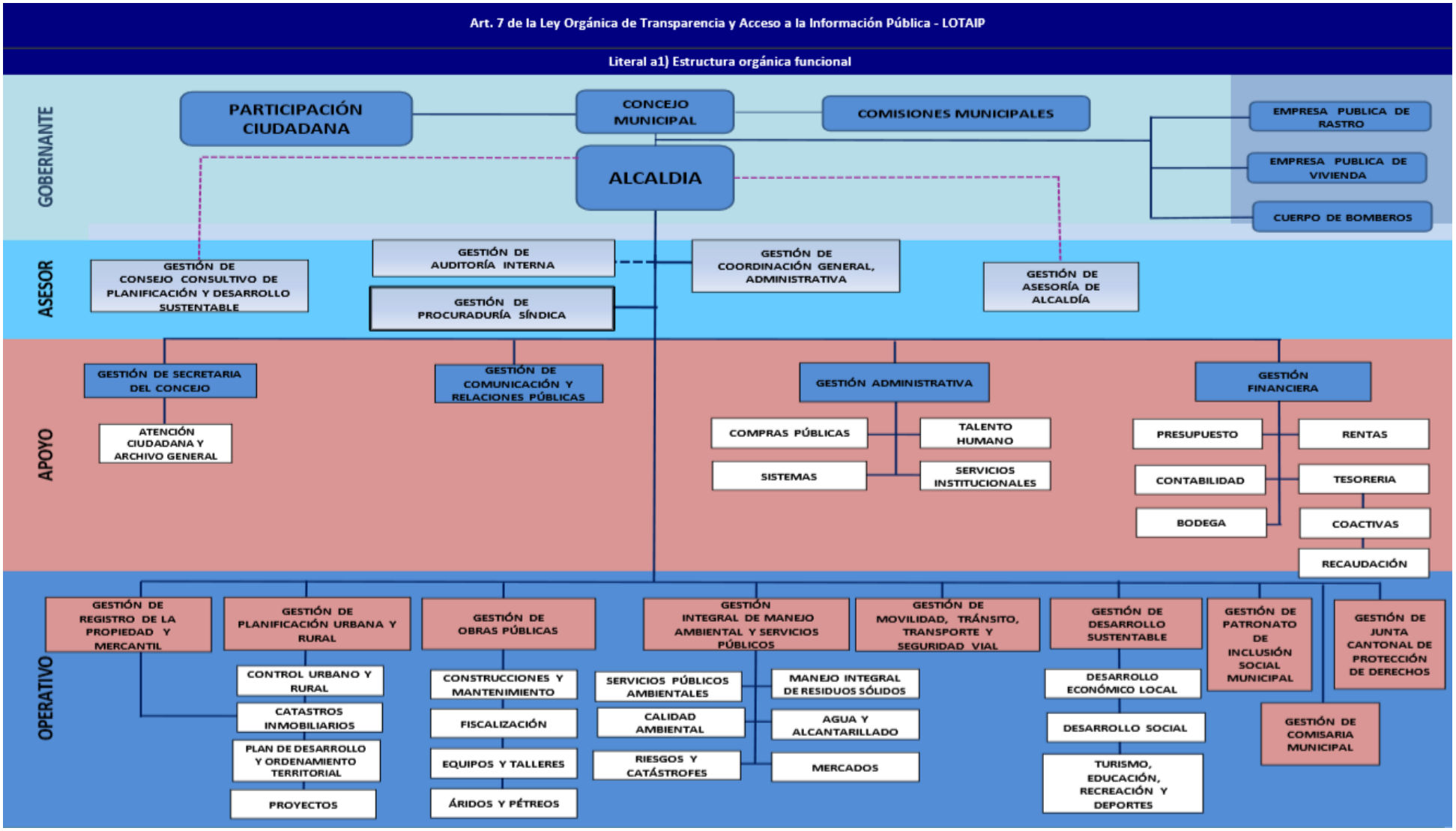


**Fuente:** Gobierno Autónomo Descentralizado Municipal Macará

**FUENTES DE FINANCIAMIENTO DEL GOBIERNO AUTÓNOMO DESCENTRALIZADO MUNICIPAL MACARÁ**

Impuestos

- Sobre la propiedad
- Al consumo de bienes y servicios
- Impuestos diversos

Tasas y Contribuciones

- Ocupación de lugares públicos
- Especies fiscales
- Venta de bases
- Prestación de servicios
- Rodaje de vehículos motorizados
- Inscripciones, registros y matriculas
- Permisos, licencias y patentes
- Aprobación de planos e inscripción de construcciones
- Conexión y reconexión del servicio de alcantarillado y canalización
- Conexión y reconexión del servicio de agua potable
- Patentes de conservación minera
- Tasas de servicios por el registro de datos públicos
- Otras tasas
- Superficiarios mineros

Contribuciones

- Obras de regeneración urbana

Ingresos no tributarios

- Ventas de bienes y servicios
- Rentas de inversiones y multas

Otros ingresos

- Otros no operacionales

Transferencias y donaciones corrientes

- Transferencias corrientes del sector público
- Del Gobierno Central
- Aportes y participaciones corrientes del régimen seccional autónomo

Otros ingresos

- Otros no operacionales

Ingresos de capital

- Venta de activos no financieros
- Transferencias y donaciones de capital e inversión

# Determinación de la Estructura Financiera

| GOBIERNO AUTÓNOMO DESCENTRALIZADO MUNICIPAL MACARÁ<br>ESTRUCTURA FINANCIERA PERIODO 2017 | |
|---|---|
| ACTIVO | PASIVO |
| | PATRIMONIO |

| | GOBIERNO AUTÓNOMO DESCENTRALIZADO MUNICIPAL MACARÁ | | |
|---|---|---|---|
| | ESTADO DE SITUACIÓN FINANCIERA | | |
| | **Desde:** 01/01/2017 | **Hasta:** 31/12/2017 | |
| **CÓDIGO** | **DENOMINACIÓN** | **AÑO ANTERIOR** | **AÑO VIGENTE** |
| **1** | **ACTIVOS** | **0.00** | **7,720,457.37** |
| **1.1** | **OPERACIONALES** | **0.00** | **1,604,631.55** |
| **1.1.1** | **DISPONIBILIDADES** | **0.00** | **1,563,282.21** |
| 1.1.1.03 | BANCO CENTRAL DEL ECUADOR MONEDA EN CURSO | 0.00 | 1,526,870.00 |
| 1.1.1.09 | BANCO DE FOMENTO Y DESARROLLO DE MONEDA | 0.00 | 27,514.88 |
| 1.1.1.33 | NOTAS DE CREDITO POR EFECTIVIZAR | 0.00 | 8,897.33 |
| 1.1.1.35 | OTROS DOCUMENTOS POR EFECTIVIZAR | 0.00 | 0.00 |
| **1.1.2** | **ANTICIPOS DE FONDOS** | **0.00** | **41,349.34** |
| 1.1.2.01 | ANTICIPOS A SERVIDORES PÚBLICOS | 0.00 | 20,684.57 |
| 1.1.2.05 | ANTICIPOS A PROVEEDORES DE BIENES Y/O SERVICIOS | 0.00 | 20.00 |
| 1.1.2.13 | FONDOS DE REPOSICION | 0.00 | 0.00 |
| 1.1.2.15 | FONDOS A RENDIR CUENTAS | 0.00 | 0.00 |
| 1.1.2.50 | RECUPERACION DE FONDOS | 0.00 | 20,644.77 |
| **1.2** | **INVERSIONES FINANCIERAS** | **0.00** | **4,141,888.76** |
| **1.2.2** | **INVERSIONES PERMANENTES** | **0.00** | **363,057.19** |
| 1.2.2.05 | INVERSIONES EN TITULOS | 0.00 | 363,057.19 |
| **1.2.4** | **DEUDORES FINANCIEROS** | **0.00** | **3,746,046.06** |
| 1.2.4.98 | CUENTAS POR COBRAR AÑOS ANTERIORES | 0.00 | 3,746,046.06 |
| **1.2.5** | **INVERSIONES DIFERIDAS** | **0.00** | **32,785.51** |
| 1.2.5.35 | PREPAGOS DE SEGUROS, COSTOS FINANCIEROS | 0.00 | 32,785.51 |
| **1.3** | **INVERSIONES EN EXISTENCIA** | **0.00** | **48,567.48** |
| **1.3.1** | **EXISTENCIAS PARA CONSUMO CORRIENTE E INV.** | **0.00** | **37,337.44** |
| 1.3.1.01 | EXISTENCIA DE BIENES DE USO Y CONSUMO | 0.00 | 37,337.44 |
| **1.3.5** | **INVERSIONES EN COMERCIALIZACIÓN Y DISTRIBUCIÓN** | **0.00** | **11,230.04** |
| 1.3.5.05 | EXISTENCIA DE PRODUCTOS TERMINADOS | 0.00 | 11,230.04 |
| **1.4** | **INVERSIONES EN BIENES DE LARGA DURACIÓN** | **0.00** | **1,767,375.75** |
| **1.4.1** | **BIENES DE ADMINISTRACIÓN** | **0.00** | **1,767,375.75** |
| 1.4.1.01 | BIENES MUEBLES | 0.00 | 3,027,978.36 |
| 1.4.1.03 | BIENES INMUEBLES | 0.00 | 1,596,237.91 |
| 1.4.1.05 | SEMOVIENTES | 0.00 | 2,600.00 |
| 1.4.1.99 | (-) DEPRESIACIÓN ACOMULADA | 0.00 | -2,859,440.52 |
| **1.5** | **INVERSIONES EN PROYECTOS Y PROGRAMAS** | **0.00** | **157,993.83** |
| **1.5.1** | **INVERSIONES EN OBRAS EN PROCESO** | **0.00** | **157,993.83** |
| 1.5.1.38 | BIENES DE USO Y CONSUMO PARA INVERSIÓN | 0.00 | 157,993.83 |
| 1.5.1.51 | OBRAS DE INFRAESTRUCTURA | 0.00 | 444,681.36 |
| 1.5.1.92 | ACOMULACIÓN DE COSTOS EN INVERSIONES | 0.00 | 1,214,219.60 |
| 1.5.1.98 | (-) APLICACIÓN A GASTOS DE GESTIÓN | 0.00 | -1,658,900.96 |
| **2** | **PASIVOS** | **0.00** | **1,742,181.97** |
| **2.1** | **DEUDA FLOTANTE** | 0.00 | **192,731.29** |
| **2.1.2** | **DEPOSITOS Y FONDOS DE TERCEROS** | **0.00** | **192,731.29** |

| | GOBIERNO AUTÓNOMO DESCENTRALIZADO MUNICIPAL MACARÁ | | |
|---|---|---|---|
| | ESTADO DE SITUACIÓN FINANCIERA | | |
| | **Desde:** 01/01/2017 | **Hasta:** 31/12/2017 | |
| **CÓDIGO** | **DENOMINACIÓN** | **AÑO ANTERIOR** | **AÑO VIGENTE** |
| 2.1.2.01 | DEPOSITOS DE INTERMEDIACIÓN | 0.00 | 134,611.06 |
| 2.1.2.03 | FONDOS DE TERCEROS | 0.00 | 52,670.07 |
| 2.1.2.81 | DEPOSITOS Y FONDOS PARA EL SRI | 0.00 | 5,450.16 |
| **2.2** | **DEUDA PUBLICA** | 0.00 | **1,549,450.68** |
| **2.2.3** | **EMPRESTITOS** | **0.00** | **1,331,687.00** |
| 2.2.3.01 | CREDITOS INTERNOS | 0.00 | 1,331,687.00 |
| 2.2.4 | FINANCIEROS | 0.00 | 217,763.68 |
| 2.2.4.98 | CUENTAS POR PAGAR AÑOS ANTERIORES | 0.00 | 217,763.68 |
| **6** | **PATRIMONIO** | **0.00** | **5,978,275.40** |
| **6.1** | **PATRIMONIO ACOMULADO** | 0.00 | **5,978,275.40** |
| 6.1.1 | PATRIMONIO PUBLICO | 0.00 | 3,862,391.55 |
| 6.1.1.09 | PATRIMONIO GOBIERNOS SECCIONALES | 0.00 | 3,862,391.55 |
| 6.1.1.87 | (-) DONACIONES ENTREGADAS EN EXISTENCIAS | 0.00 | 0.00 |
| **6.1.8** | **RESULTADOS DE EJERCICIOS** | **0.00** | **2,244,873.43** |
| 6.1.8.01 | RESULTADOS DE EJERCICIOS ANTERIORES | 0.00 | 1,700,408.62 |
| 6.1.8.03 | RESULTADO DEL EJERCICIO VIGENTE | 0.00 | 544,464.81 |
| **6.1.9** | **DISMINUCIÓN PATRIMONIAL** | **0.00** | **-128,989.58** |
| 6.1.9.91 | (-) DISMINUCIÓN DE DISPONIBILIDADES | 0.00 | -128,989.58 |
| **9.1** | **CUENTAS DE ORDEN DEUDORAS** | **0.00** | **3,761,358.83** |
| **9.1.1** | **CUENTAS DE ORDEN DEUDORAS** | **0.00** | **3,761,358.83** |
| 9.1.1.07 | ESPECIES VALORADAS EMITIDAS | 0.00 | 2,482.10 |
| 9.1.1.09 | GARANTIAS EN VALORES, BIENES Y DOCUMENTOS | 0.00 | 3,316,254.28 |
| 9.1.1.17 | BIENES NO DEPRECIABLES | 0.00 | 33,839.72 |
| 9.1.1.19 | OTROS ACTIVOS CONTINGENTES | 0.00 | 354,120.66 |
| 9.1.1.23 | TITULOS DE CREDITO EMITIDOS | 0.00 | 53,766.07 |
| **9.2** | **CUENTAS DE ORDEN ACREEDORAS** | **0.00** | **3,761,358.83** |
| **9.2.1** | **CUENTAS DE ORDEN ACREEDORAS** | **0.00** | **3,761,358.83** |
| 9.2.1.07 | EMISIÓN DE ESPECIES VALORADAS | 0.00 | 2,482.10 |
| 9.2.1.09 | RESPONSABILIDAD POR GARANTES EN VALORES | 0.00 | 3,316,254.28 |
| 9.2.1.13 | RESPONSABILIDAD POR BIENES RECIBIDOS EN | 0.00 | 896.00 |
| 9.2.1.17 | RESPONSABILIDAD POR BIENES NO DEPRECIABLES | 0.00 | 33,839.72 |
| 9.2.1.19 | RESPONSABILIDAD POR OTROS ACTIVOS CONTIN. | 0.00 | 354,120.66 |
| 9.2.1.23 | EMISIÓN DE TITULOS DE CREDITO | 0.00 | 53,766.07 |
| | **TOTAL ACTIVO** | **0.00** | **7,720,457.37** |
| | **TOTAL PASIVO Y PATRIMONIO** | **0.00** | **7,720,457.37** |

**MAXIMA AUTORIDAD** **DIRECTOR(A) FINANCIERO(A) JEFE(A) FINANCIERO(A)** **JEFE (A) DE CONTABILIDAD**

| | GOBIERNO AUTÓNOMO DESCENTRALIZADO MUNICIPAL MACARÁ | | |
|---|---|---|---|
| | ESTADO DE RESULTADOS | | |
| | **Desde:** 01/01/2017 | **Hasta:**31/12/2017 | |
| **CÓDIGO** | **DENOMINACIÓN** | **AÑO VIGENTE** | **AÑO ANTERIOR** |
| | **RESULTADO DE EXPLOTACIÓN** | | |
| 6.2.4.03 | VENTAS NO INDUSTRIALES | 184,054.03 | 0.00 |
| | **RESULTADO DE OPERACIÓN** | | |
| 6.2.1 | IMPUESTOS | 274,155.79 | 0.00 |
| 6.2.1.01 | IMPUESTO SOBRE LA RENTA, UTILIDADES Y GANANCIAS | 18,326.15 | 0.00 |
| 6.2.1.02 | IMPUESTO SOBRE LA PROPIEDAD | 225,818.86 | 0.00 |
| 6.2.1.07 | IMPUESTOS DIVERSOS | 30,010.78 | 0.00 |
| 6.2.3 | TASAS Y CONTRIBUCIONES | 710,857.28 | 0.00 |
| 6.2.3.01 | TASAS GENERALES | 235,264.33 | 0.00 |
| 6.2.3.03 | TASAS POR DERECHOS | 1,125.00 | 0.00 |
| 6.2.3.04 | CONTRIBUCIONES | 474,467.95 | 0.00 |
| 6.3.1 | INVERSIONES PÚBLICAS | 3,763,340.41 | 0.00 |
| 6.3.1.51 | INVERSIONES DE DESARROLLO SOCIAL | 1,840,945.94 | 0.00 |
| 6.3.1.53 | INVERSIONES EN BIENES NACIONALES DE USO PÚBLICO | 1,634,988.43 | 0.00 |
| 6.3.1.54 | INVERSIONES EN EXISTENCIAS NACIONALES DE USO PÚBLICO | 287,406.04 | 0.00 |
| 6.3.3 | REMUNERACIONES | 934,569.73 | 0.00 |
| 6.3.3.01 | REMUNERACIONES BASICAS | 578,331.47 | 0.00 |
| 6.3.3.02 | REMUNERACIONES COMPLEMENTARIAS | 67,905.25 | 0.00 |
| 6.3.3.05 | REMUNERACIONES TEMPORALES | 35,814.64 | 0.00 |
| 6.3.3.06 | APORTES PATRONALES A LA SEGURIDAD SOCIAL | 108,624.73 | 0.00 |
| 6.3.3.07 | INDEMNIZACIONES | 143,893.64 | 0.00 |
| 6.3.4 | BIENES Y SERVICIOS DE CONSUMO | 91,865.65 | 0.00 |
| 6.3.4.01 | SERVICIOS BASICOS | 18,469.56 | 0.00 |
| 6.3.4.02 | SERVICIOS GENERALES | 39,109.15 | 0.00 |
| 6.3.4.03 | TRASLADOS, INSTALACIONES, VIATICOS Y SUBSISTENCIAS | 10,007.59 | 0.00 |
| 6.3.4.04 | INSTALACIÓN, MANTANIMIENTO Y REPARACIONES | 1,829.90 | 0.00 |
| 6.3.4.08 | BIENES DE USO Y CONSUMO CORRIENTE | 22,064.28 | 0.00 |
| 6.3.4.45 | BIENES MUEBLES NO DEPRECIABLES | 385.17 | 0.00 |
| 6.3.5.04 | SEGUROS COMISIONES FINANCIERAS Y OTROS | 6,216.66 | 0.00 |
| | **TRANSFERENCIAS NETAS** | | |
| 6.2.6 | TRANSFERENCIAS RECIBIDAS | 3,922,668.85 | 0.00 |
| 6.2.6.06 | APORTES Y PARTICIPACIONES CORRIENTES DEL REGIMEN | 1,086,412.65 | 0.00 |
| 6.2.6.21 | TRANSFERENCIAS Y DONACIONES DE CAPITAL E INVERSION D | 151,065.11 | 0.00 |
| 6.2.6.26 | APORTES Y PARTICIPACIONES DE CAPITAL E INVERSION DEL REGIMEN | 2,385,419.01 | 0.00 |
| 6.2.6.30 | REINTEGRO DEL IVA | 299,772.08 | 0.00 |
| 6.3.6 | TRANSFERENCIAS ENTREGADAS | 420,334.37 | 0.00 |
| 6.3.6.01 | TRANSFERENCIAS CORRIENTES AL SECTOR PÚBLICO | 37,243.10 | 0.00 |
| 6.3.6.04 | PARTICIPACIONES CORRIENTES AL SECTOR PÚBLICO | 8,090.16 | 0.00 |
| 6.3.6.10 | A CUENTAS O FONDOS ESPECIALES | 375,001.10 | 0.00 |
| | **RESULTADO FINANCIERO** | | |

| | | | |
|---|---|---|---|
| | **GOBIERNO AUTÓNOMO DESCENTRALIZADO MUNICIPAL MACARÁ** | | |
| | **ESTADO DE RESULTADOS** | | |
| | **Desde: 01/01/2017** | **Hasta:31/12/2017** | |
| **CÓDIGO** | **DENOMINACIÓN** | **AÑO VIGENTE** | **AÑO ANTERIOR** |
| 6.2.5.02 | RENTA DE ARRENDAMIENTOS DE BIENES | 125,580.61 | 0.00 |
| 6.2.5.03 | INTERESES POR MORA | 56,624.88 | 0.00 |
| 6.2.5.04 | MULTAS | 544,555.38 | 0.00 |
| 6.3.5.02 | INTERESES DEUDA PÚBLICA INTERNA | 51,620.32 | 0.00 |
| 6.3.5.07 | INTERESES, DESCUENTOS, COISIONES Y OTROS CARGOS EN | 15,916.75 | 0.00 |
| | **OTROS INGRESOS Y GASTOS** | | |
| 6.2.4.23 | VENTAS DE INMUEBLES DE ADMINISTRACIÓN | 23,118.19 | 0.00 |
| 6.3.8.51 | DEPRECIACIÓN BIENES DE ADMINISTRACIÓN | 168,482.20 | 0.00 |
| 6.2.5.24 | OTROS INGRESOS NO CLASIFICADOS | 222,251.71 | 0.00 |
| 6.3.9 | ACTUALIZACIONES Y AJUSTES | 67,055.82 | 0.00 |
| 6.3.9.53 | AJUSTES DE EJERCICIOS ANTERIORES | 67,055.82 | 0.00 |
| | **RESULTADO DEL EJERCICIO** | **544,464.81** | 0.00 |

**MAXIMA AUTORIDAD** **DIRECTOR(A) FINANCIERO(A) JEFE(A) FINANCIERO(A)** **JEFE(A) DE CONTABILIDAD**

| | GOBIERNO AUTÓNOMO DESCENTRALIZADO MUNICIPAL MACARÁ | | | |
|---|---|---|---|---|
| | ESTADO DE EJECUCIÓN PRESUPUESTARIA | | | |
| | Desde: 01/01/2017 | | Hasta: 31/12/2017 | |
| **CUENTAS** | **DENOMINACIÓN** | **PRESUPUESTO** | **EJECUCIÓN** | **DESVIACIÓN** |
| 1.1 | Impuestos | 477,459.69 | 274,155.79 | 203,303.90 |
| 1.3 | Tasas y Contribuciones | 896,557.65 | 710,857.28 | 185,700.37 |
| 1.4 | Venta de Bienes y Servicios | 275,113.18 | 184,054.03 | 91,059.15 |
| 1.7 | Rentas de Inversiones y Multas | 848,850.55 | 727,383.35 | 121,467.20 |
| 1.8 | Transferencias y Donaciones Corrientes | 1,086,412.65 | 1,086,412.65 | 0.00 |
| 1.9 | Otro Ingresos | 222,483.14 | 222,251.71 | 231.43 |
| 5.1 | Gastos en Personal | 1,524,951.40 | 934,569.73 | 590,381.67 |
| 5.3 | Bienes y Servicios de Consumo | 169,982.20 | 102,930.62 | 67,051.58 |
| 5.6 | Gastos Financieros | 97,085.35 | 67,537.07 | 29,548.28 |
| 5.7 | Otros Gastos Corrientes | 33,460.43 | 6,216.66 | 27,243.77 |
| 5.8 | Transferencia y Donaciones Corrientes | 65,500.00 | 45,333.26 | 20,166.74 |
| | **SUPERAVIT/DEFICIT CORRIENTE** | **1,915,897.48** | **2,048,527.47** | **-132,629.99** |
| 2.4 | Venta de Activos de Larga Duración | 25,000.00 | 23,118.19 | 1,881.81 |
| 2.7 | Recuperación de Inversiones | 0.00 | 0.00 | 0.00 |
| 2.8 | Transferencias y Donaciones de Capital | 3,159,574.43 | 2,836,256.20 | 323,318.23 |
| 6.1 | Gastos en Personal para Producción | 0.00 | 0.00 | 0.00 |
| 6.3 | Bienes y Servicios para Producción | 0.00 | 0.00 | 0.00 |
| 6.7 | Otros Gastos de Producción | 0.00 | 0.00 | 0.00 |
| 7.1 | Gastos en Personal para Inversión | 1,983,966.04 | 1,569,472.34 | 414,493.70 |
| 7.3 | Bienes y Servicios para Inversión | 1,874,702.95 | 600,402.78 | 1,274,300.17 |
| 7.5 | Obras Públicas | 5,424,970.23 | 1,634,988.43 | 3,789,981.80 |
| 7.7 | Otros Gastos de Inversión | 59,010.00 | 51,984.49 | 7,025.51 |
| 7.8 | Transferencias y Donaciones de Inversión | 432,700.24 | 375,001.11 | 57,699.13 |
| 8.4 | Activos de Larga Duración | 617,435.65 | 417,480.88 | 199,954.77 |
| 8.7 | Inversiones Financieras | 0.00 | 0.00 | 0.00 |
| 8.8 | Transferencias y Donaciones de Capital | 0.00 | 0.00 | 0.00 |
| | **SUPERAVIT/DEFICIT INVERSIÓN** | **-7,208,210.68** | **-1,789,955.64** | **-5,418,255.04** |
| 3.6 | Financiamiento Público | 1,781,744.66 | 1,062,014.40 | 719,730.26 |
| 3.7 | Saldos Disponibles | 1,962,225.90 | 1,962,225.90 | 0.00 |
| 3.8 | Cuentas Pendientes por Cobrar | 1,782,722.27 | 1,202,627.49 | 580,094.78 |
| 9.6 | Amortización Deuda Pública | 176,047.60 | 105,095.32 | 70,952.28 |
| 9.7 | Pasivo Circulante | 58,332.03 | 10,000.00 | 48,332.03 |
| | **SUPERAVIT/DEFICIT FINANCIAMIENTO** | **5,292,313.20** | **4,111,772.47** | **1,180,540.73** |
| | **SUPERAVIT/DEFICIT PRESUPUESTARIO** | **0** | **4,370,344.30** | **-4,370,344.30** |
| TOTAL INGRESOS | | 12,518,144.12 | 10,291,356.99 | 2,226,787.13 |
| TOTAL GASTOS | | 12,518,144.12 | 5,921,012.69 | 6,597,131.43 |
| SUPERAVIT/DEFICIT PRESUPUESTARIO | | 0.00 | 4,370,344.30 | -4,370,344.30 |

**MAXIMA AUTORIDAD** **DIRECTOR(A) FINANCIERO(A)** **JEFE(A) DE CONTABILIDAD**
**JEFE(A) FINANCIERO(A)**

## Cuadro Nro. 01

| | GOBIERNO AUTÒNOMO DESCENTRALIZADO MUNICIPAL MACRÀ<br>ESTRUCTURA FINANCIERA<br>PERIODO 2017 | | | | |
|---|---|---|---|---|---|
| **GRUPO** | **DESCRIPCIÓN** | **RUBRO** | | **TOTAL** | |
| | | **VALOR** | **PORCENTAJE** | **VALOR** | **PORCENTAJE** |
| **ACTIVO** | OPERACIONALES | 1,604,631.55 | 21% | 7,720,457.37 | 100% |
| | INVERSIONES FINANCIERAS | 4141888.76 | 54% | | |
| | INVERSIONES EN EXISTENCIA | 48567.48 | 1% | | |
| | INVERSIONES EN BIENES DE LARGA DURACIÓN | 1,767,375.75 | 23% | | |
| | INVERSIONES EN PROYECTOS Y PROGRAMAS | 157,993.83 | 2% | | |
| **PASIVO** | DEUDA FLOTANTE | 192,731.29 | 11% | 1,742,181.97 | 23% |
| | DEUDA PÚBLICA | 1,549,450.68 | 89% | | |
| **PATRIMONIO** | PATRIMONIO PUBLICO | 3,862,391.55 | 65% | 5,978,275.40 | 77% |
| | RESULTADOS DE EJERCICIOS | 2,244,873.43 | 35% | | |
| | DISMINUCIÓN PATRIMONIAL | 128,989.58 | | | |

**Fuente:** Gobierno Autónomo Descentralizado Municipal Macará
**Elaborado Por:** La Autora

## Gráfica Nro. 01

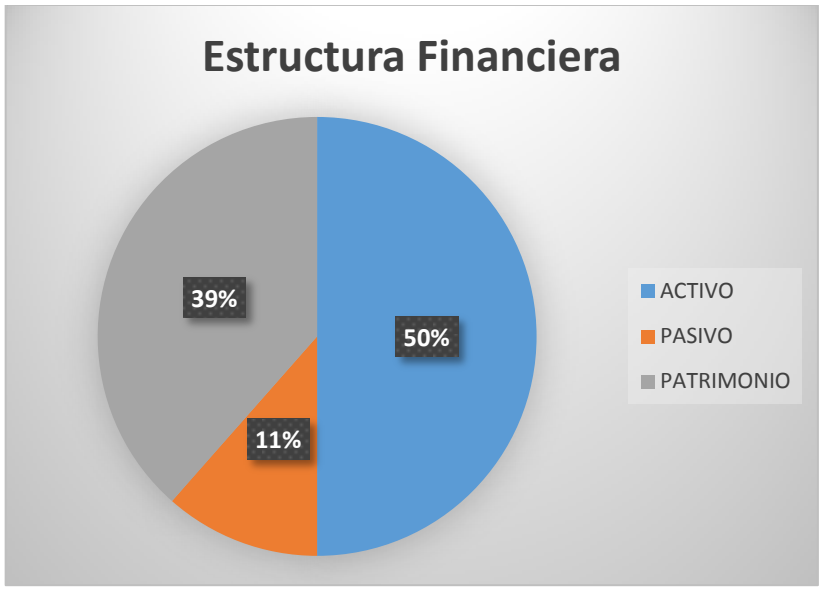


**Fuente:** Gobierno Autónomo Descentralizado Municipal Macará
**Elaborado Por:** La Autora

**INTERPRETACIÓN**

La Estructura Financiera del Gobierno Autónomo Descentralizado Municipal Macará en el año 2016 presenta un total de sus activos un monto de $ 7,720,457.37 equivalente al 100% demostrando que el GAD posee una liquidez suficiente para hacer frente a todas sus obligaciones; siendo la Cuenta Inversiones Financieras la más representativa de este grupo con un monto de $ 4,141,888.76 con un porcentaje del 54% resultado representativo para la entidad.

La Cuenta Operacionales es la que permite establecer previamente el resultado de la gestión anual de la institución ya que tiene un valor de $ 1,604,631.55 con una participación equivalente al 21% del total del activo lo que le permite cumplir con sus actividades operacionales.

De igual forma la Cuenta Inversiones de Bienes de Larga Duración con un monto de $ 1,767,375.75 y un porcentaje del 23% los cuales son utilizados para la operatividad del GAD siendo estas las herramientas principales para el buen funcionamiento del mismo.

En los Pasivos se encuentra la Cuenta Deuda Publica que posee un valor de $ 1,549,450.68 correspondiente al 89% denotándose que en su mayoría los títulos de valor son emitidos por los diferentes GAD y la contratación de créditos en el país.

Así mismo la Cuenta Deuda Flotante cuyo valor es de $ 192,731.29 dándonos un porcentaje del 11% son obligaciones generadas y no canceladas durante el periodo fiscal ya que esto ocasiona un endeudamiento acumulado por lo que no le permite desarrollar sus actividades en el mismo.

El Patrimonio posee un valor representativo de $ 5,978,275.40 equivalente al 77% la cual está conformada por el Patrimonio Público de los Gobiernos Seccionales siendo de gran importancia para mantener la Estructura del Patrimonio.

**Cuadro Nro. 02**

| | | | | | |
|---|---|---|---|---|---|
| | **GOBIERNO AUTÓNOMO DESCENTRALIZADO MUNICIPAL DE MACARÁ** | | | | |
| | **ANÁLISIS DEUDA PÚBLICA** | | | | |
| | **ESTADO DE SITUACIÓN FINANCIERA** | | | | |
| | **AL 31 DE DICIEMBRE DEL 2017** | | | | |
| **CÓDIGO** | **CUENTAS** | **VALOR TOTAL** | **% RUBRO** | **% SUBGRUPO** | **% GRUPO** |
| **2.2** | **DEUDA PÚBLICA** | **1,549,450.68** | | | |
| **2.2.3** | **EMPRESTITOS** | **1,331,687.00** | | **85.95%** | **85.95%** |
| 2.2.3.01 | CREDITOS INTERNOS | 1,331,687.00 | 85.95% | | |
| **2.2.4** | **FINANCIEROS** | **217,763.68** | | **14.05%** | **14.05%** |
| 2.2.4.98 | CUENTAS POR PAGAR AÑOS ANTERIORES | 217,763.68 | 14.05% | | |
| | **TOTAL DEUDA PÚBLICA** | **1,549,450.68** | | | **100.00%** |

**Fuente:** Gobierno Autónomo Descentralizado Municipal Macará
**Elaborado Por:** La Autora

**Gráfica Nro. 02**

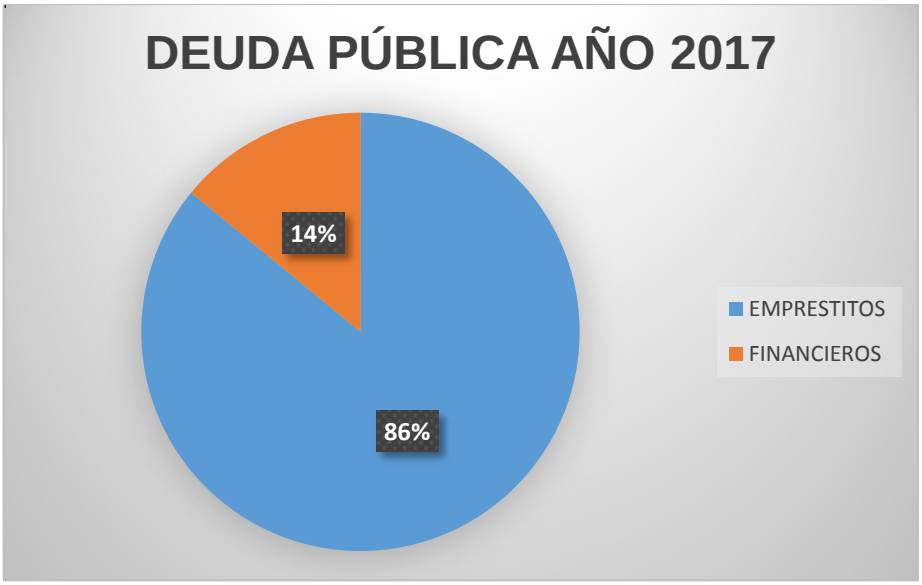


**Fuente:** Gobierno Autónomo Descentralizado Municipal Macará
**Elaborado Por:** La Autora

## INTERPRETACIÓN

Mediante la Estructura Financiera da la Deuda Pública del Gobierno Autónomo Descentralizado del Cantón Macará se puede evidenciar que la cuenta de Empréstitos representa un porcentaje del 85.95% destinados para los proyectos y programas y el 14.05%, para solventar gastos financieros, las mismas que representan el endeudamiento de la entidad.

### Destino del Financiamiento

- Adquisición de recolectores
- Adquisición de retroexcavadora

- Desvincular personal de jubilación
- Ejecuta unidades básicas sanitarias
- Ejecuta sistema de agua potable y alcantarillado en la Parroquia la Victoria
- Actualización de catastro

**CREDITO BEDE No 55301 ADQUISICIÓN DE 2 RECOLECTORES DE BASURA**

**VALOR DEL CREDITO** 280,000.00 **DESISTIDO** **TOTAL** 280,000.00
**FECHA DE REGISTRO 1ERA. CUOTA** 207,898.49 16/3/2017 T/413
**FECHA DE REGISTRO 2DA. CUOTA** 51,974.63

| No | FECHA | TRANS. | SEGÚN TABLA DE AMORTIZACIÓN BEDE | | | | | MAYOR GAD MACARÁ | | DIFERENCIA INTERESES | DIFERENCIAS CAPITAL |
|---|---|---|---|---|---|---|---|---|---|---|---|
| | | | DESEMBOLSOS | CARTERA VIGENTE | INTERESES | CUOTA CAPITAL | DIVIDENDO | INTERESES | CUOTA CAPITAL | | |
| | | | 207,898.49 | 207,898.49 | | | | | | | |
| | 15/3/2017 | 404 | 207,898.49 | | | | | | | | |
| 1 | | | | 207,898.49 | | | | | | 0.00 | 0.00 |
| 2 | 28/4/2017 | 710 | | 206,060.80 | 1,427.57 | 1,837.69 | 3,265.26 | 1,427.57 | 1,837.69 | 0.00 | 0.00 |
| 3 | 31/5/2017 | 961 | | 204,210.48 | 1,414.95 | 1,850.32 | 3,265.27 | 1,414.95 | 1,850.32 | 0.00 | 0.00 |
| 4 | 30/6/2017 | 1157 | | 202,347.47 | 1,402.25 | 1,863.01 | 3,265.26 | 1,402.25 | 1,863.01 | 0.00 | 0.00 |
| 5 | 31/7/2017 | 1369 | | 200,471.65 | 1,389.45 | 1,875.82 | 3,265.27 | 1,389.45 | 1,875.82 | 0.00 | 0.00 |
| 6 | 31/8/2017 | 1619 | | 198,582.96 | 1,376.57 | 1,888.69 | 3,265.26 | 1,376.57 | 1,888.69 | 0.00 | 0.00 |
| 7 | 31/8/2017 | 1608 | 51,974.63 | 250,557.59 | | | | | | 0.00 | 0.00 |
| 8 | 29/9/2017 | 1821 | | 248,655.93 | 1,363.60 | 1,901.66 | 3,265.26 | 1,363.60 | 1,901.66 | 0.00 | 0.00 |
| 9 | 31/10/2017 | 2071 | | 246,235.23 | 1,778.82 | 2,420.70 | 4,199.52 | 1,778.82 | 2,420.70 | 0.00 | 0.00 |
| 10 | 30/11/2017 | 2283 | | 243,797.91 | 1,690.82 | 2,437.32 | 4,128.14 | 1,690.82 | 2,437.32 | 0.00 | 0.00 |
| 11 | 29/12/2017 | 2542 | | 241,343.85 | 1,674.08 | 2,454.06 | 4,128.14 | 1,674.08 | 2,454.06 | 0.00 | 0.00 |
| 12 | 31/1/2018 | 184 | | 238,872.94 | 1,657.23 | 2,470.91 | 4,128.14 | 1,657.23 | 2,470.91 | 0.00 | 0.00 |
| 13 | 28/2/2018 | 388 | | 236,385.06 | 1,640.26 | 2,487.88 | 4,128.14 | 1,640.26 | 2,487.88 | 0.00 | 0.00 |
| 14 | 29/3/2018 | 615 | | 233,880.10 | 1,623.18 | 2,504.96 | 4,128.14 | 1,623.18 | 2,504.96 | 0.00 | 0.00 |
| 15 | 27/4/2018 | 829 | | 231,357.94 | 1,605.98 | 2,522.16 | 4,128.14 | 1,605.98 | 2,522.16 | 0.00 | 0.00 |
| 16 | 31/5/2018 | 1069 | | 228,818.46 | 1,588.66 | 2,539.48 | 4,128.14 | 1,588.66 | 2,539.48 | 0.00 | 0.00 |
| 17 | 29/6/2018 | 1307 | | 226,261.54 | 1,571.22 | 2,556.92 | 4,128.14 | 1,571.22 | 2,556.92 | 0.00 | 0.00 |
| 18 | 31/7/2018 | 1555 | | 223,687.06 | 1,553.66 | 2,574.48 | 4,128.14 | 1,553.66 | 2,574.48 | 0.00 | 0.00 |
| 19 | 31/8/2018 | 1799 | | 221,094.90 | 1,535.98 | 2,592.16 | 4,128.14 | 1,535.98 | 2,592.16 | 0.00 | 0.00 |

| | | | | | | | | | | | |
|---|---|---|---|---|---|---|---|---|---|---|---|
| 20 | 28/9/2018 | 2057 | | 218,484.94 | 1,518.18 | 2,609.96 | 4,128.14 | 1,518.18 | 2,609.96 | 0.00 | 0.00 |
| 21 | 31/10/2018 | 2318 | | 215,857.06 | 1,500.26 | 2,627.88 | 4,128.14 | 1,500.26 | 2,627.88 | -18.04 | 18.04 |
| 22 | 31/10/2018 | 2323 | | 213,211.14 | 1,482.22 | 2,645.92 | 4,128.14 | 1,482.22 | 2,645.92 | 0.00 | 0.00 |
| 23 | 30/11/2018 | 2559 | | 210,547.05 | 1,464.05 | 2,664.09 | 4,128.14 | 1,464.05 | 2,664.09 | 0.00 | 0.00 |
| 24 | 31/1/2019 | 163 | | 207,864.67 | 1,445.76 | 2,682.38 | 4,128.14 | 1,445.76 | 2,682.38 | 0.00 | 0.00 |
| 25 | 31/1/2019 | 166 | | 205,163.87 | 1,427.34 | 2,700.80 | 4,128.14 | 1,427.34 | 2,700.80 | 0.00 | 0.00 |
| 26 | 28/2/2019 | 365 | | 202,444.52 | 1,408.79 | 2,719.35 | 4,128.14 | 1,408.79 | 2,719.35 | 0.00 | 0.00 |
| 27 | 30/4/2019 | 765 | | 199,706.50 | 1,390.12 | 2,738.02 | 4,128.14 | 1,390.12 | 2,738.02 | -18.80 | 18.80 |
| 28 | 30/4/2019 | 772 | | 196,949.68 | 1,371.32 | 2,756.82 | 4,128.14 | 1,371.32 | 2,756.82 | 0.00 | 0.00 |
| 29 | | | | 194,173.93 | 1,352.39 | 2,775.75 | 4,128.14 | | | -1,352.39 | -2,775.75 |
| 30 | | | | 191,379.12 | 1,333.33 | 2,794.81 | 4,128.14 | | | -1,333.33 | -2,794.81 |
| 31 | | | | 188,565.12 | 1,314.14 | 2,814.00 | 4,128.14 | | | -1,314.14 | -2,814.00 |
| 32 | | | | 185,731.79 | 1,294.81 | 2,833.33 | 4,128.14 | | | -1,294.81 | -2,833.33 |
| 33 | | | | 182,879.01 | 1,275.36 | 2,852.78 | 4,128.14 | | | -1,275.36 | -2,852.78 |
| 34 | | | | 181,067.34 | 313.29 | 1,811.67 | 2,124.96 | | | -313.29 | -1,811.67 |
| 35 | | | | 179,244.93 | 302.55 | 1,822.41 | 2,124.96 | | | -302.55 | -1,822.41 |
| 36 | | | | 177,411.73 | 291.76 | 1,833.20 | 2,124.96 | | | -291.76 | -1,833.20 |
| 37 | | | | 175,567.67 | 280.90 | 1,844.06 | 2,124.96 | | | -280.90 | -1,844.06 |
| 38 | | | | 173,712.68 | 269.97 | 1,854.99 | 2,124.96 | | | -269.97 | -1,854.99 |
| 39 | | | | 171,846.70 | 258.98 | 1,865.98 | 2,124.96 | | | -258.98 | -1,865.98 |
| 40 | | | | 169,969.66 | 247.92 | 1,877.04 | 2,124.96 | | | -247.92 | -1,877.04 |
| 41 | | | | 168,081.50 | 236.80 | 1,888.16 | 2,124.96 | | | -236.80 | -1,888.16 |
| 42 | | | | 166,182.15 | 225.61 | 1,899.35 | 2,124.96 | | | -225.61 | -1,899.35 |
| 43 | | | | 164,271.55 | 214.36 | 1,910.60 | 2,124.96 | | | -214.36 | -1,910.60 |
| 44 | | | | 162,349.62 | 203.04 | 1,921.93 | 2,124.97 | | | -203.04 | -1,921.93 |
| 45 | | | | 160,416.31 | 191.65 | 1,933.31 | 2,124.96 | | | -191.65 | -1,933.31 |
| 46 | | | | 158,471.54 | 180.20 | 1,944.77 | 2,124.97 | | | -180.20 | -1,944.77 |
| 47 | | | | 156,515.25 | 168.67 | 1,956.29 | 2,124.96 | | | -168.67 | -1,956.29 |
| 48 | | | | 154,547.37 | 157.08 | 1,967.88 | 2,124.96 | | | -157.08 | -1,967.88 |

| | | | | | | | | | | | |
|---|---|---|---|---|---|---|---|---|---|---|---|
| 49 | | | | 152,567.82 | 145.42 | 1,979.55 | 2,124.97 | | | -145.42 | -1,979.55 |
| 50 | | | | 150,576.55 | 133.69 | 1,991.27 | 2,124.96 | | | -133.69 | -1,991.27 |
| 51 | | | | 148,573.49 | 121.90 | 2,003.06 | 2,124.96 | | | -121.90 | -2,003.06 |
| 52 | | | | 146,558.55 | 110.03 | 2,014.94 | 2,124.97 | | | -110.03 | -2,014.94 |
| 53 | | | | 144,531.68 | 98.09 | 2,026.87 | 2,124.96 | | | -98.09 | -2,026.87 |
| 54 | | | | 142,492.79 | 86.08 | 2,038.89 | 2,124.97 | | | -86.08 | -2,038.89 |
| 55 | | | | 140,441.83 | 74.00 | 2,050.96 | 2,124.96 | | | -74.00 | -2,050.96 |
| 56 | | | | 138,378.71 | 61.85 | 2,063.12 | 2,124.97 | | | -61.85 | -2,063.12 |
| 57 | | | | 136,303.37 | 49.62 | 2,075.34 | 2,124.96 | | | -49.62 | -2,075.34 |
| 58 | | | | 134,215.74 | 37.33 | 2,087.63 | 2,124.96 | | | -37.33 | -2,087.63 |
| 59 | | | | 132,115.73 | 24.96 | 2,100.01 | 2,124.97 | | | -24.96 | -2,100.01 |
| 60 | | | | 130,003.28 | 12.52 | 2,112.45 | 2,124.97 | | | -12.52 | -2,112.45 |

**CREDITO BEDE No 25894 REPOSICIÓN DE UNA RETROEXCAVADORA DEL EQUIPO CAMINERO DEL GAD**

**VALOR DEL CREDITO** 110,000.00 **DESISTIDO** 3,800.00 **TOTAL** 106,200.00
**FECHA DE REGISTRO 1ERA. CUOTA** 84,960.00 12/11/2013 T/2062
**FECHA DE REGISTRO 2DA. CUOTA** 21,240.00 28/2/2014 T/233

| No | FECHA | TRANS. | SEGÚN TABLA DE AMORTIZACIÓN BEDE | | | | | MAYOR GAD MACARÁ | | DIFERENCIA INTERESES | DIFERENCIAS CAPITAL |
|---|---|---|---|---|---|---|---|---|---|---|---|
| | | | DESEMBOLSOS | CARTERA VIGENTE | INTERESES | CUOTA CAPITAL | DIVIDENDO | INTERESES | CUOTA CAPITAL | | |
| | | | 84,960.00 | 84,960.00 | | | | | | | |
| | | | 84,960.00 | | | | | | | | |
| 1 | 27/12/2013 | 2431 | | 83,688.89 | 305.86 | 1,271.11 | 1,576.97 | 305.86 | 1,271.11 | 0.00 | 0.00 |
| 2 | 8/1/2014 | 15 | | 82,499.79 | 693.39 | 1,189.10 | 1,882.49 | 693.39 | 1,189.10 | 0.00 | 0.00 |
| 3 | 28/2/2014 | 227 | | 81,303.64 | 488.81 | 1,196.15 | 1,648.96 | 488.81 | 1,196.15 | 0.00 | 0.00 |
| 4 | 28/2/2014 | 233-346 | 21,240.00 | 101,017.68 | 599.18 | 1,525.96 | 2,125.14 | 599.18 | 1,525.96 | 0.00 | 0.00 |
| 5 | 30/4/2014 | 465 | | 99,419.25 | 598.53 | 1,526.43 | 2,124.96 | 598.53 | 1,526.43 | 0.00 | 0.00 |
| 6 | 30/5/2014 | 610 | | 97,955.78 | 589.49 | 1,535.47 | 2,124.96 | 589.49 | 1,535.47 | 0.00 | 0.00 |
| 7 | 30/6/2014 | 1866 | | 96,411.21 | 580.39 | 1,544.57 | 2,124.96 | 580.39 | 1,544.57 | 0.00 | 0.00 |
| 8 | 31/7/2014 | 1889 | | 94,857.49 | 571.24 | 1,553.72 | 2,124.96 | 571.24 | 1,553.72 | 0.00 | 0.00 |
| 9 | 29/8/2014 | 1337 | | 93,294.56 | 562.03 | 1,562.93 | 2,124.96 | 562.03 | 1,562.93 | 0.00 | 0.00 |
| 10 | 26/9/2014 | 1964 | | 91,722.37 | 552.77 | 1,572.19 | 2,124.96 | 552.77 | 1,572.19 | 0.00 | 0.00 |
| 11 | 23/10/2014 | 1755 | | 90,140.87 | 543.46 | 1,581.50 | 2,124.96 | 543.46 | 1,581.50 | 0.00 | 0.00 |
| 12 | 28/11/2014 | 1979 | | 88,549.99 | 534.08 | 1,590.88 | 2,124.96 | 534.08 | 1,590.88 | 0.00 | 0.00 |
| 13 | 30/12/204 | 2278 | | 86,949.69 | 524.66 | 1,600.30 | 2,124.96 | 524.66 | 1,600.30 | 0.00 | 0.00 |
| 14 | 30/1/2015 | 272 | | 85,339.91 | 515.18 | 1,609.78 | 2,124.96 | 515.18 | 1,609.78 | 0.00 | 0.00 |
| 15 | 27/2/2015 | 283 | | 83,720.59 | 505.64 | 1,619.32 | 2,124.96 | 505.64 | 1,619.32 | 0.00 | 0.00 |
| 16 | 31/3/2015 | 539 | | 82,091.67 | 496.04 | 1,628.92 | 2,124.96 | 496.04 | 1,628.92 | 0.00 | 0.00 |
| 17 | 30/4/2015 | 791 | | 80,453.10 | 486.39 | 1,638.57 | 2,124.96 | 486.39 | 1,638.57 | 0.00 | 0.00 |
| 18 | 29/5/2015 | 1071 | | 78,804.82 | 476.68 | 1,648.28 | 2,124.96 | 476.68 | 1,648.28 | 0.00 | 0.00 |
| 19 | 30/6/2015 | 1371 | | 77,146.78 | 466.92 | 1,658.04 | 2,124.96 | 466.92 | 1,658.04 | 0.00 | 0.00 |
| 20 | 31/7/2015 | 1488 | | 75,478.91 | 457.09 | 1,667.87 | 2,124.96 | 457.09 | 1,667.87 | 0.00 | 0.00 |

| | | | | | | | | | | | |
|---|---|---|---|---|---|---|---|---|---|---|---|
| 21 | 31/8/2015 | 1743 | | 73,801.16 | 447.21 | 1,677.75 | 2,124.96 | 447.21 | 1,677.75 | 0.00 | 0.00 |
| 22 | 30/9/2015 | 1978 | | 72,113.47 | 437.27 | 1,687.69 | 2,124.96 | 437.27 | 1,687.69 | 0.00 | 0.00 |
| 23 | 30/10/2015 | 2376 | | 70,415.78 | 427.27 | 1,697.69 | 2,124.96 | 427.27 | 1,697.69 | 0.00 | 0.00 |
| 24 | 30/11/2015 | 2433 | | 68,708.03 | 417.21 | 1,707.75 | 2,124.96 | 417.21 | 1,707.75 | 0.00 | 0.00 |
| 25 | 30/12/2015 | 2657 | | 66,990.17 | 407.10 | 1,717.86 | 2,124.96 | 407.10 | 1,717.86 | 0.00 | 0.00 |
| 26 | 29/1/2016 | 80 | | 65,262.13 | 396.92 | 1,728.04 | 2,124.96 | 396.92 | 1,728.04 | 0.00 | 0.00 |
| 27 | 29/2/2016 | 254 | | 63,523.85 | 386.68 | 1,738.28 | 2,124.96 | 386.68 | 1,738.28 | 0.00 | 0.00 |
| 28 | 31/3/2016 | 478 | | 61,775.27 | 376.38 | 1,748.58 | 2,124.96 | 376.38 | 1,748.58 | 0.00 | 0.00 |
| 29 | 29/4/2016 | 658 | | 60,016.33 | 366.02 | 1,758.94 | 2,124.96 | 366.02 | 1,758.94 | 0.00 | 0.00 |
| 30 | 31/5/2016 | 834 | | 58,246.97 | 355.60 | 1,769.36 | 2,124.96 | 355.60 | 1,769.36 | 0.00 | 0.00 |
| 31 | 30/6/2016 | 1059 | | 56,467.12 | 345.11 | 1,779.85 | 2,124.96 | 345.11 | 1,779.85 | 0.00 | 0.00 |
| 32 | 29/7/2016 | 1281 | | 54,676.73 | 334.57 | 1,790.39 | 2,124.96 | 334.57 | 1,790.39 | 0.00 | 0.00 |
| 33 | 31/8/2016 | 1495 | | 52,875.73 | 323.96 | 1,801.00 | 2,124.96 | 323.96 | 1,801.00 | 0.00 | 0.00 |
| 34 | 30/9/2016 | 1694 | | 51,064.06 | 313.29 | 1,811.67 | 2,124.96 | 313.29 | 1,811.67 | 0.00 | 0.00 |
| 35 | 31/10/2016 | 1905 | | 49,241.65 | 302.55 | 1,822.41 | 2,124.96 | 302.55 | 1,822.41 | 0.00 | 0.00 |
| 36 | 30/11/2016 | 2117 | | 47,408.45 | 291.76 | 1,833.20 | 2,124.96 | 291.76 | 1,833.20 | 0.00 | 0.00 |
| 37 | 30/12/2016 | 2383 | | 45,564.39 | 280.90 | 1,844.06 | 2,124.96 | 280.90 | 1,844.06 | 0.00 | 0.00 |
| 38 | 31/1/2017 | 118 | | 43,709.40 | 269.97 | 1,854.99 | 2,124.96 | 269.97 | 1,854.99 | 0.00 | 0.00 |
| 39 | 24/2/2017 | 316 | | 41,843.42 | 258.98 | 1,865.98 | 2,124.96 | 258.98 | 1,865.98 | 0.00 | 0.00 |
| 40 | 31/3/2017 | 529 | | 39,966.38 | 247.92 | 1,877.04 | 2,124.96 | 247.92 | 1,877.04 | 0.00 | 0.00 |
| 41 | 28/4/2017 | 711 | | 38,078.22 | 236.80 | 1,888.16 | 2,124.96 | 236.80 | 1,888.16 | 0.00 | 0.00 |
| 42 | 31/5/2017 | 962 | | 36,178.87 | 225.61 | 1,899.35 | 2,124.96 | 225.61 | 1,899.35 | 0.00 | 0.00 |
| 43 | 30/6/2017 | 1160 | | 34,268.27 | 214.36 | 1,910.60 | 2,124.96 | 214.36 | 1,910.60 | 0.00 | 0.00 |
| 44 | 31/7/2017 | 1365 | | 32,346.34 | 203.04 | 1,921.93 | 2,124.97 | 234.57 | 1,790.39 | 0.00 | 0.00 |
| 45 | 31/8/2017 | 1607 | | 30,413.03 | 191.65 | 1,933.31 | 2,124.96 | 191.65 | 1,933.31 | 0.00 | 0.00 |
| 46 | 29/9/2017 | 1820 | | 28,468.26 | 180.20 | 1,944.77 | 2,124.97 | 180.20 | 1,944.77 | 0.00 | 0.00 |
| 47 | 31/102017 | 2068 | | 26,511.97 | 168.67 | 1,956.29 | 2,124.96 | 168.67 | 1,956.29 | 0.00 | 0.00 |
| 48 | 30/11/2017 | 2296 | | 24,544.09 | 157.08 | 1,967.88 | 2,124.96 | 157.08 | 1,967.88 | 0.00 | 0.00 |
| 49 | 29/12/2017 | 2555 | | 22,564.54 | 145.42 | 1,979.55 | 2,124.97 | 145.42 | 1,979.55 | 0.00 | 0.00 |

| | | | | | | | | | | | |
|---|---|---|---|---|---|---|---|---|---|---|---|
| 50 | 31/1/2018 | 185 | | 20,573.27 | 133.69 | 1,991.27 | 2,124.96 | 133.69 | 1,991.27 | 0.00 | 0.00 |
| 51 | 28/2/2018 | 387 | | 18,570.21 | 121.90 | 2,003.06 | 2,124.96 | 121.90 | 2,003.06 | 0.00 | 0.00 |
| 52 | 29/3/2018 | 622 | | 16,555.27 | 110.03 | 2,014.94 | 2,124.97 | 110.03 | 2,014.94 | 0.00 | 0.00 |
| 53 | 27/4/2018 | 834 | | 14,528.40 | 98.09 | 2,026.87 | 2,124.96 | 98.09 | 2,026.87 | 0.00 | 0.00 |
| 54 | 31/5/2018 | 1073 | | 12,489.51 | 86.08 | 2,038.89 | 2,124.97 | 86.08 | 2,038.89 | 0.00 | 0.00 |
| 55 | 29/6/2018 | 1308 | | 10,438.55 | 74.00 | 2,050.96 | 2,124.96 | 74.00 | 2,050.96 | 0.00 | 0.00 |
| 56 | 31/7/2018 | 1556 | | 8,735.43 | 61.85 | 2,063.12 | 2,124.97 | 61.85 | 2,063.12 | 0.00 | 0.00 |
| 57 | 31/8/2018 | 1824 | | 6,300.09 | 49.52 | 2,075.34 | 2,124.86 | 49.52 | 2,075.34 | 0.00 | 0.00 |
| 58 | 31/9/2018 | 2062 | | 4,200.08 | 24.85 | 2,100.01 | 2,124.86 | 24.85 | 2,100.01 | 0.00 | 0.00 |
| 59 | 31/10/2018 | 2319 | | 2,100.18 | 24.96 | 2,099.90 | 2,124.86 | 24.96 | 2,099.90 | 0.00 | 0.00 |
| 60 | 30/11/2018 | 2851 | | 0.00 | 12.52 | 2,100.18 | 2,112.70 | 12.52 | 2,100.18 | 0.00 | 0.00 |

**CREDITO BEDE No 55250 FORTALECIMIENTO INSTITUCIONAL (JUBILACIÓN PATRONAL)**

**VALOR DEL CREDITO** 241,194.36 **DESISTIDO** 532.00 **TOTAL** 240,662.36
**FECHA DE REGISTRO 1ERA. CUOTA** 176,529.89 30/11/2015 T/2661
**FECHA DE REGISTRO 2DA. CUOTA** 44,132.47 31/3/2016 T/474
**FECHA DE REGISTRO 3RA. CUOTA** 45,000.00 27/4/2016 T/576

| No | FECHA | TRANS. | SEGÚN TABLA DE AMORTIZACIÓN BEDE | | | | | MAYOR GAD MACARÁ | | DIFERENCIA INTERESES | DIFERENCIAS CAPITAL |
|---|---|---|---|---|---|---|---|---|---|---|---|
| | | | DESEMBOLSOS | CARTERA VIGENTE | INTERESES | CUOTA CAPITAL | DIVIDENDO | INTERESES | CUOTA CAPITAL | | |
| | | | 176,529.89 | 176,529.89 | | | | | | | |
| | | | | 176,529.89 | | | | | | | |
| 1 | 30/12/2015 | 2660 | | 174,954.73 | 1,175.39 | 1,575.16 | 2,750.55 | 1,175.39 | 1,575.16 | 0.00 | 0.00 |
| 2 | 29/1/2016 | 84/100 | | 173,369.09 | 1,164.91 | 1,585.64 | 2,750.55 | 1,164.91 | 1,585.64 | 0.00 | 0.00 |
| 3 | 29/2/2016 | 256 | | 171,772.89 | 1,154.35 | 1,596.20 | 2,750.55 | 1,154.35 | 1,596.20 | 0.00 | 0.00 |
| 4 | 31/3/2016 | 479 | 44,132.47 | 214,298.53 | 1,143.72 | 1,606.83 | 2,750.55 | 1,143.72 | 1,606.83 | 0.00 | 0.00 |
| 5 | 27-29/4/2016 | 576/686 | 20,000.00 | 232,265.93 | 1,495.43 | 2,032.60 | 3,582.03 | 1,495.43 | 2,032.60 | 0.00 | 0.00 |
| 6 | 31/5/2016 | 835 | | 230,022.07 | 1,550.94 | 2,243.86 | 3,794.80 | 1,550.94 | 2,243.86 | 0.00 | 0.00 |
| 7 | 30/6/2016 | 1060 | | 227,763.27 | 1,531.56 | 2,258.80 | 3,790.36 | 1,531.56 | 2,258.80 | 0.00 | 0.00 |
| 8 | 29/7/2016 | 1279 | | 225,489.43 | 1,516.52 | 2,273.84 | 3,790.36 | 1,516.52 | 2,273.84 | 0.00 | 0.00 |
| 9 | 31/8/2016 | 1496 | | 223,200.45 | 1,501.38 | 2,288.98 | 3,790.36 | 1,501.38 | 2,288.98 | 0.00 | 0.00 |
| 10 | 30/9/2016 | 1698 | | 220,896.23 | 1,486.14 | 2,304.22 | 3,790.36 | 1,486.14 | 2,304.22 | 0.00 | 0.00 |
| 11 | 31/10/2016 | 1906 | | 218,576.67 | 1,470.80 | 2,319.56 | 3,790.36 | 1,470.80 | 2,319.56 | 0.00 | 0.00 |
| 12 | 30/11/2016 | 1218 | | 216,241.67 | 1,455.36 | 2,335.00 | 3,790.36 | 1,455.36 | 2,335.00 | 0.00 | 0.00 |
| 13 | 30/12/2016 | 2385 | | 213,891.12 | 1,439.81 | 2,350.55 | 3,790.36 | 1,439.81 | 2,350.55 | 0.00 | 0.00 |
| 14 | 31/1/2017 | 121 | | 211,524.92 | 1,424.16 | 2,366.20 | 3,790.36 | 1,424.16 | 2,366.20 | 0.00 | 0.00 |
| 15 | 24/2/2017 | 314 | | 209,142.96 | 1,408.40 | 2,381.96 | 3,790.36 | 1,408.40 | 2,381.96 | 0.00 | 0.00 |
| 16 | 31/3/2017 | 530 | | 206,745.14 | 1,392.54 | 2,397.82 | 3,790.36 | 1,392.54 | 2,397.82 | 0.00 | 0.00 |
| 17 | 28/4/2017 | 713 | | 204,331.36 | 1,376.58 | 2,413.78 | 3,790.36 | 1,376.58 | 2,413.78 | 0.00 | 0.00 |
| 18 | 31/5/2017 | 963 | | 201,901.51 | 1,360.51 | 2,429.85 | 3,790.36 | 1,360.51 | 2,429.85 | 0.00 | 0.00 |
| 19 | 30/6/2017 | 1158 | | 199,455.48 | 1,344.33 | 2,446.03 | 3,790.36 | 1,344.33 | 2,446.03 | 0.00 | 0.00 |

| | | | | | | | | | | | |
|---|---|---|---|---|---|---|---|---|---|---|---|
| 20 | 31/7/2017 | 1367 | | 196,993.16 | 1,328.04 | 2,462.32 | 3,790.36 | 1,328.04 | 2,462.32 | 0.00 | 0.00 |
| 21 | 31/8/2017 | 1606 | | 194,514.45 | 1,311.65 | 2,478.71 | 3,790.36 | 1,311.65 | 2,478.71 | 0.00 | 0.00 |
| 22 | 29/9/2017 | 1824 | | 192,019.23 | 1,295.14 | 2,495.22 | 3,790.36 | 1,295.14 | 2,495.22 | 0.00 | 0.00 |
| 23 | 31/10/2017 | 2070 | | 189,507.40 | 1,278.53 | 2,511.83 | 3,790.36 | 1,278.53 | 2,511.83 | 0.00 | 0.00 |
| 24 | 30/11/2017 | 2284 | | 186,978.84 | 1,261.80 | 2,528.56 | 3,790.36 | 1,261.80 | 2,528.56 | 0.00 | 0.00 |
| 25 | 29/12/2017 | 2543 | | 184,433.45 | 1,244.97 | 2,545.39 | 3,790.36 | 1,244.97 | 2,545.39 | 0.00 | 0.00 |
| 26 | 31/1/2018 | 186 | | 181,871.11 | 1,228.02 | 2,562.34 | 3,790.36 | 1,228.02 | 2,562.34 | 0.00 | 0.00 |
| 27 | 28/2/2018 | 385 | | 179,291.71 | 1,210.96 | 2,579.40 | 3,790.36 | 1,210.96 | 2,579.40 | 0.00 | 0.00 |
| 28 | 29/3/2018 | 617 | | 176,695.13 | 1,193.78 | 2,596.58 | 3,790.36 | 1,193.78 | 2,596.58 | 0.00 | 0.00 |
| 29 | 27/4/2018 | 833 | | 174,081.27 | 1,176.50 | 2,613.86 | 3,790.36 | 1,176.50 | 2,613.86 | 0.00 | 0.00 |
| 30 | 31/5/2018 | 1072 | | 171,450.00 | 1,159.09 | 2,631.27 | 3,790.36 | 1,159.09 | 2,631.27 | 0.00 | 0.00 |
| 31 | 29/6/2018 | 1309 | | 168,801.21 | 1,141.75 | 2,648.79 | 3,790.36 | 1,141.75 | 2,648.79 | 0.00 | 0.00 |
| 32 | 31/7/2018 | 1557 | | 166,134.78 | 1,123.93 | 2,666.43 | 3,790.36 | 1,123.93 | 2,666.43 | 0.00 | 0.00 |
| 33 | 31/8/2018 | 1801 | | 163,450.60 | 1,106.18 | 2,684.18 | 3,790.36 | 1,106.18 | 2,684.18 | 0.00 | 0.00 |
| 34 | 28/9/2018 | 2058 | | 160,748.55 | 1,088.31 | 2,702.05 | 3,790.36 | 1,088.31 | 2,702.05 | 0.00 | 0.00 |
| 35 | 31/10/2018 | 2320 | | 158,028.51 | 1,070.32 | 2,720.04 | 3,790.36 | 1,070.32 | 2,720.04 | 0.00 | 0.00 |
| 36 | 30/11/2018 | 2556 | | 155,290.36 | 1,052.21 | 2,738.15 | 3,790.36 | 1,052.21 | 2,738.15 | 0.00 | 0.00 |
| 37 | 28/12/2018 | 2787 | | 152,533.97 | 1,033.97 | 2,756.39 | 3,790.36 | 1,033.97 | 2,756.39 | 0.00 | 0.00 |
| 38 | 31/1/2019 | 164 | | 149,759.23 | 1,015.62 | 2,774.74 | 3,790.36 | 1,015.62 | 2,774.74 | 0.00 | 0.00 |
| 39 | 28/2/2019 | 360 | | 146,966.02 | 997.15 | 2,793.21 | 3,790.36 | 997.15 | 2,793.21 | 0.00 | 0.00 |
| 40 | 29/3/2019 | 563 | | 144,154.21 | 978.55 | 2,811.81 | 3,790.36 | 978.55 | 2,811.81 | 0.00 | 0.00 |
| 41 | 30/4/2019 | 766 | | 141,323.68 | 959.83 | 2,830.53 | 3,790.36 | 959.83 | 2,830.53 | 0.00 | 0.00 |
| 42 | | | | 138,474.30 | 940.98 | 2,849.38 | 3,790.36 | | | 0.00 | 0.00 |
| 43 | | | | 135,605.95 | 922.01 | 2,868.35 | 3,790.36 | | | 0.00 | 0.00 |
| 44 | | | | 132,718.50 | 902.91 | 2,887.45 | 3,790.36 | | | 0.00 | 0.00 |
| 45 | | | | 129,811.82 | 883.68 | 2,906.68 | 3,790.36 | | | 0.00 | 0.00 |
| 46 | | | | 126,885.79 | 864.33 | 2,926.03 | 3,790.36 | | | 0.00 | 0.00 |
| 47 | | | | 123,940.28 | 844.85 | 2,945.51 | 3,790.36 | | | 0.00 | 0.00 |
| 48 | | | | 120,975.16 | 825.24 | 2,965.12 | 3,790.36 | | | 0.00 | 0.00 |

| | | | | | | | | | | | |
|---|---|---|---|---|---|---|---|---|---|---|---|
| 49 | | | | 117,990.29 | 805.49 | 2,984.87 | 3,790.36 | | | 0.00 | 0.00 |
| 50 | | | | 114,985.55 | 785.62 | 3,004.74 | 3,790.36 | | | 0.00 | 0.00 |
| 51 | | | | 111,960.80 | 765.61 | 3,024.75 | 3,790.36 | | | 0.00 | 0.00 |
| 52 | | | | 108,915.91 | 745.47 | 3,044.89 | 3,790.36 | | | 0.00 | 0.00 |
| 53 | | | | 105,850.75 | 725.20 | 3,065.16 | 3,790.36 | | | 0.00 | 0.00 |
| 54 | | | | 102,765.18 | 704.79 | 3,085.57 | 3,790.36 | | | 0.00 | 0.00 |
| 55 | | | | 99,659.06 | 684.24 | 3,106.12 | 3,790.36 | | | 0.00 | 0.00 |
| 56 | | | | 96,532.26 | 663.56 | 3,126.80 | 3,790.36 | | | 0.00 | 0.00 |
| 57 | | | | 93,384.64 | 642.74 | 3,147.62 | 3,790.36 | | | 0.00 | 0.00 |
| 58 | | | | 90,216.07 | 621.79 | 3,168.57 | 3,790.36 | | | 0.00 | 0.00 |
| 59 | | | | 87,026.40 | 600.69 | 3,189.67 | 3,790.36 | | | 0.00 | 0.00 |
| 60 | | | | 83,815.48 | 579.45 | 3,210.92 | 3,790.37 | | | 0.00 | 0.00 |
| 61 | | | | 80,583.19 | 558.07 | 3,232.29 | 3,790.36 | | | 0.00 | 0.00 |
| 62 | | | | 77,329.37 | 536.55 | 3,253.82 | 3,790.37 | | | 0.00 | 0.00 |
| 63 | | | | 74,053.89 | 514.88 | 3,275.48 | 3,790.36 | | | 0.00 | 0.00 |
| 64 | | | | 70,756.61 | 493.08 | 3,297.28 | 3,790.36 | | | 0.00 | 0.00 |
| 65 | | | | 67,437.36 | 471.12 | 3,319.25 | 3,790.37 | | | 0.00 | 0.00 |
| 66 | | | | 64,096.01 | 449.02 | 3,341.35 | 3,790.37 | | | 0.00 | 0.00 |
| 67 | | | | 60,732.42 | 426.77 | 3,363.59 | 3,790.36 | | | 0.00 | 0.00 |
| 68 | | | | 57,346.44 | 404.38 | 3,385.98 | 3,790.36 | | | 0.00 | 0.00 |
| 69 | | | | 53,937.90 | 381.83 | 3,408.54 | 3,790.37 | | | 0.00 | 0.00 |
| 70 | | | | 50,506.68 | 359.14 | 3,431.22 | 3,790.36 | | | 0.00 | 0.00 |
| 71 | | | | 47,052.60 | 336.29 | 3,454.08 | 3,790.37 | | | 0.00 | 0.00 |
| 72 | | | | 43,575.52 | 313.29 | 3,477.08 | 3,790.37 | | | 0.00 | 0.00 |
| 73 | | | | 40,075.30 | 290.14 | 3,500.22 | 3,790.36 | | | 0.00 | 0.00 |
| 74 | | | | 36,551.77 | 266.83 | 3,523.53 | 3,790.36 | | | 0.00 | 0.00 |
| 75 | | | | 33,004.78 | 243.37 | 3,546.99 | 3,790.36 | | | 0.00 | 0.00 |
| 76 | | | | 29,434.17 | 219.76 | 3,570.61 | 3,790.37 | | | 0.00 | 0.00 |
| 77 | | | | 25,839.79 | 195.98 | 3,594.38 | 3,790.36 | | | 0.00 | 0.00 |

| | | | | | | | | | | | |
|---|---|---|---|---|---|---|---|---|---|---|---|
| 78 | | | | 22,221.47 | 172.05 | 3,618.32 | 3,790.37 | | | 0.00 | 0.00 |
| 79 | | | | 18,597.07 | 147.96 | 3,642.40 | 3,790.36 | | | 0.00 | 0.00 |
| 80 | | | | 14,912.41 | 123.71 | 3,666.66 | 3,790.37 | | | 0.00 | 0.00 |
| 81 | | | | 11,221.33 | 99.29 | 3,691.08 | 3,790.37 | | | 0.00 | 0.00 |
| 82 | | | | 7,505.69 | 74.72 | 3,715.64 | 3,790.36 | | | 0.00 | 0.00 |
| 83 | | | | 3,765.30 | 49.98 | 3,740.39 | 3,790.37 | | | 0.00 | 0.00 |
| 84 | | | | 0.00 | 25.07 | 3,765.30 | 3,790.37 | | | 0.00 | 0.00 |

**CREDITO BEDE No 55282 ¨CONSTRUCCIÓN DE 118 UNIDADES BASICAS SANITARIAS PARA DIFERENTES BARRIOS DEL CANTÓN MACARÁ¨**

**VALOR DEL CREDITO** 235,850.83 **DESISTIDO** **TOTAL** 235,850.83
**FECHA DE REGISTRO 1ERA. CUOTA** 93,600.20 29/7/2016
**FECHA DE REGISTRO 2DA. CUOTA** 87,956.00 29/7/2016

| No | FECHA | TRANS. | SEGÚN TABLA DE AMORTIZACIÓN BEDE | | | | | MAYOR GAD MACARÁ | | DIFERENCIA INTERESES | DIFERENCIAS CAPITAL |
|---|---|---|---|---|---|---|---|---|---|---|---|
| | | | DESEMBOLSOS | CARTERA VIGENTE | INTERESES | CUOTA CAPITAL | DIVIDENDO | INTERESES | CUOTA CAPITAL | | |
| | | | 93,600.20 | 93,600.20 | | | | | | | |
| | | | 93,600.20 | 93,600.20 | | | | | | | |
| 1 | 31/8/2016 | 1500 | | 92,765.01 | 623.22 | 835.19 | 1,458.41 | 623.22 | 835.19 | 0.00 | 0.00 |
| 2 | 30/9/2016 | 1696 | | 91,924.26 | 617.66 | 840.75 | 1,458.41 | 617.66 | 840.75 | 0.00 | 0.00 |
| 3 | 31/10/2016 | 1907 | | 91,077.91 | 612.06 | 846.35 | 1,458.41 | 612.06 | 846.35 | 0.00 | 0.00 |
| 4 | 30/11/2016 | 2119 | | 90,225.93 | 606.43 | 851.98 | 1,458.41 | 606.43 | 851.98 | 0.00 | 0.00 |
| 5 | 30/12/2016 | 2384 | | 89,368.27 | 600.75 | 857.66 | 1,458.41 | 600.75 | 857.66 | 0.00 | 0.00 |
| | 31/1/2017 | 119 | | 88,504.90 | 595.04 | 863.37 | 1,458.41 | 595.04 | 863.37 | 0.00 | 0.00 |
| 7 | 24/2/2017 | 315 | | 87,635.79 | 589.30 | 869.11 | 1,458.41 | 589.30 | 869.11 | 0.00 | 0.00 |
| 7 | 24/2/2017 | 328 | 106,148.23 | 193,784.02 | 19.45 | | | | | | |
| | 31/3/2017 | 532 | | 191,825.85 | 1,266.72 | 1,958.17 | 3,224.89 | 1,266.72 | 1,958.17 | 0.00 | 0.00 |
| 9 | 28/4/2017 | 714 | | 189,878.60 | 1,277.24 | 1,947.25 | 3,224.89 | 1,277.24 | 1,947.25 | 0.00 | 0.00 |
| 10 | 31/5/2017 | 964 | | 187,918.39 | 1,264.28 | 1,960.21 | 3,224.89 | 1,264.28 | 1,960.21 | 0.00 | 0.00 |
| 11 | 30/6/2017 | 1163 | | 185,945.12 | 1,251.22 | 1,973.27 | 3,224.89 | 1,251.22 | 1,973.27 | 0.00 | 0.00 |
| 12 | 31/7/2017 | 1368 | | 183,958.71 | 1,238.08 | 1,986.41 | 3,224.89 | 1,238.08 | 1,986.41 | 0.00 | 0.00 |
| 13 | 31/8/2017 | 1605 | | 181,959.08 | 1,224.86 | 1,999.63 | 3,224.89 | 1,224.86 | 1,999.63 | 0.00 | 0.00 |
| 14 | 29/9/2017 | 1823 | | 179,946.13 | 1,211.54 | 2,012.95 | 3,224.89 | 1,211.54 | 2,012.95 | 0.00 | 0.00 |
| 15 | 30/10/2017 | 2072 | | 177,919.78 | 1,198.14 | 2,026.35 | 3,224.89 | 1,198.14 | 2,026.35 | 0.00 | 0.00 |
| 16 | 31/11/2017 | 2295 | | 175,879.94 | 1,184.65 | 2,039.84 | 3,224.89 | 1,184.65 | 2,039.84 | 0.00 | 0.00 |
| 17 | 31/11/2017 | 2215 | 6,882.60 | 182,762.54 | 39.04 | | | | | | |
| 18 | 29/12/2017 | 2553 | | 180,627.23 | 1,215.37 | 2,135.31 | 3,350.68 | 1,215.37 | 2,135.31 | 0.00 | 0.00 |
| 19 | 31/1/2018 | 187 | | 178,479.26 | 1,202.68 | 2,147.97 | 3,350.65 | 1,202.68 | 2,147.97 | 0.00 | 0.00 |

| | | | | | | | | | | | |
|---|---|---|---|---|---|---|---|---|---|---|---|
| 20 | 28/2/2018 | 384 | | 176,316.98 | 1,188.37 | 2,162.28 | 3,350.65 | 1,188.37 | 2,162.28 | 0.00 | 0.00 |
| 21 | 29/3/2018 | 620 | | 174,140.31 | 1,173.98 | 2,176.67 | 3,350.65 | 1,173.98 | 2,176.67 | 0.00 | 0.00 |
| 22 | 27/4/2018 | 830 | | 171,949.14 | 1,159.48 | 2,191.17 | 3,350.65 | 1,159.48 | 2,191.17 | 0.00 | 0.00 |
| 23 | 31/5/2018 | 1070 | | 169,743.38 | 1,144.89 | 2,205.76 | 3,350.65 | 1,144.89 | 2,205.76 | 0.00 | 0.00 |
| 24 | 29/6/2018 | 1310 | | 167,522.94 | 1,130.21 | 2,220.44 | 3,350.65 | 1,130.21 | 2,220.44 | 0.00 | 0.00 |
| 25 | 31/7/2018 | 1558 | | 165,287.71 | 1,115.42 | 2,235.23 | 3,350.65 | 1,115.42 | 2,235.23 | 0.00 | 0.00 |
| 26 | 31/8/2018 | 1802 | | 163,037.60 | 1,100.54 | 2,250.11 | 3,350.65 | 1,100.54 | 2,250.11 | 0.00 | 0.00 |
| 27 | 28/9/2018 | 2059 | | 160,772.51 | 1,085.56 | 2,265.09 | 3,350.65 | 1,085.56 | 2,265.09 | 0.00 | 0.00 |
| 28 | 31/10/2018 | 2321 | | 158,492.34 | 1,070.48 | 2,280.17 | 3,350.65 | 1,070.48 | 2,280.17 | 0.00 | 0.00 |
| 29 | 30/11/2018 | 2557 | | 156,196.98 | 1,055.29 | 2,295.36 | 3,350.65 | 1,055.29 | 2,295.36 | 0.00 | 0.00 |
| 30 | 28/12/2018 | 2788 | | 153,886.34 | 1,040.01 | 2,310.64 | 3,350.65 | 1,040.01 | 2,310.64 | 0.00 | 0.00 |
| 31 | 31/1/2019 | 165 | | 151,560.32 | 1,024.63 | 2,326.02 | 3,350.65 | 1,024.63 | 2,326.02 | 0.00 | 0.00 |
| 32 | 28/2/2019 | 361 | | 149,218.81 | 1,009.14 | 2,341.51 | 3,350.65 | 1,009.14 | 2,341.51 | 0.00 | 0.00 |
| 33 | 29/3/2019 | 564 | | 146,861.71 | 993.55 | 2,357.10 | 3,350.65 | 993.55 | 2,357.10 | 0.00 | 0.00 |
| 34 | 30/4/2019 | 767 | | 144,488.91 | 977.85 | 2,372.80 | 3,350.65 | 977.85 | 2,372.80 | 0.00 | 0.00 |
| 35 | | | | 142,100.32 | 962.06 | 2,388.59 | 3,350.65 | | | -977.85 | -2,372.80 |
| 36 | | | | 139,695.82 | 946.15 | 2,404.50 | 3,350.65 | | | -962.06 | -2,388.59 |
| 37 | | | | 137,275.31 | 930.14 | 2,420.51 | 3,350.65 | | | -946.15 | -2,404.50 |
| 38 | | | | 134,838.68 | 914.02 | 2,436.63 | 3,350.65 | | | -930.14 | -2,420.51 |
| 39 | | | | 132,385.83 | 897.80 | 2,452.85 | 3,350.65 | | | -914.02 | -2,436.63 |
| 40 | | | | 129,916.65 | 881.47 | 2,469.18 | 3,350.65 | | | -897.80 | -2,452.85 |
| 41 | | | | 127,431.03 | 865.03 | 2,485.62 | 3,350.65 | | | -881.47 | -2,469.18 |
| 42 | | | | 124,928.86 | 848.48 | 2,502.17 | 3,350.65 | | | -865.03 | -2,485.62 |
| 43 | | | | 123,832.51 | 362.06 | 1,096.35 | 1,458.41 | | | -848.48 | -2,502.17 |
| 44 | | | | 122,728.87 | 354.76 | 1,103.64 | 1,458.40 | | | -362.06 | -1,096.35 |
| 45 | | | | 121,617.87 | 347.41 | 1,111.00 | 1,458.41 | | | -354.76 | -1,103.64 |
| 46 | | | | 120,499.47 | 340.01 | 1,118.40 | 1,458.41 | | | -347.41 | -1,111.00 |
| 47 | | | | 119,373.64 | 332.57 | 1,125.83 | 1,458.40 | | | -340.01 | -1,118.40 |
| 48 | | | | 118,240.30 | 325.07 | 1,133.34 | 1,458.41 | | | -332.57 | -1,125.83 |

| | | | | | | | | | | | |
|---|---|---|---|---|---|---|---|---|---|---|---|
| 49 | | | | 117,099.42 | 317.52 | 1,140.88 | 1,458.40 | | | -325.07 | -1,133.34 |
| 50 | | | | 115,950.94 | 309.93 | 1,148.48 | 1,458.41 | | | -317.52 | -1,140.88 |
| 51 | | | | 114,794.82 | 302.28 | 1,156.12 | 1,458.40 | | | -309.93 | -1,148.48 |
| 52 | | | | 113,630.99 | 294.58 | 1,163.83 | 1,458.41 | | | -302.28 | -1,156.12 |
| 53 | | | | 112,459.42 | 286.83 | 1,171.57 | 1,485.40 | | | -294.58 | -1,163.83 |
| 54 | | | | 111,280.04 | 279.03 | 1,179.38 | 1,458.41 | | | -286.83 | -1,171.57 |
| 55 | | | | 110,092.82 | 271.18 | 1,187.22 | 1,458.40 | | | -279.03 | -1,179.38 |
| 56 | | | | 108,897.69 | 263.27 | 1,195.13 | 1,458.40 | | | -271.18 | -1,187.22 |
| 57 | | | | 107,694.61 | 255.32 | 1,203.08 | 1,458.40 | | | -263.27 | -1,195.13 |
| 58 | | | | 106,483.51 | 247.31 | 1,211.10 | 1,458.41 | | | -255.32 | -1,203.08 |
| 59 | | | | 105,264.34 | 239.24 | 1,219.17 | 1,458.41 | | | -247.31 | -1,211.10 |
| 60 | | | | 104,037.06 | 231.12 | 1,227.28 | 1,458.40 | | | -239.24 | -1,219.17 |
| 61 | | | | 102,801.61 | 222.95 | 1,235.45 | 1,458.40 | | | -231.12 | -1,227.28 |
| 62 | | | | 101,557.93 | 214.73 | 1,243.68 | 1,458.41 | | | | |
| 63 | | | | 100,305.98 | 206.45 | 1,251.95 | 1,458.40 | | | | |
| 64 | | | | 99,045.68 | 198.11 | 1,260.30 | 1,458.41 | | | | |
| 65 | | | | 97,776.99 | 189.72 | 1,268.69 | 1,458.41 | | | | |
| 66 | | | | 96,499.86 | 181.27 | 1,277.13 | 1,458.40 | | | | |
| 67 | | | | 95,214.22 | 172.77 | 1,285.64 | 1,458.41 | | | | |
| 68 | | | | 93,920.03 | 164.21 | 1,294.19 | 1,458.40 | | | | |
| 69 | | | | 92,617.21 | 155.59 | 1,302.82 | 1,458.41 | | | | |
| 70 | | | | 91,305.72 | 146.92 | 1,311.49 | 1,458.41 | | | | |
| 71 | | | | 89,985.50 | 138.18 | 1,320.22 | 1,458.40 | | | | |
| 72 | | | | 88,656.48 | 129.39 | 1,329.02 | 1,458.41 | | | | |
| 73 | | | | 87,318.62 | 120.54 | 1,337.86 | 1,458.40 | | | | |
| 74 | | | | 85,971.86 | 111.64 | 1,346.76 | 1,458.40 | | | | |
| 75 | | | | 84,616.12 | 102.67 | 1,355.74 | 1,458.41 | | | | |
| 76 | | | | 83,251.36 | 93.64 | 1,364.76 | 1,458.40 | | | | |
| 77 | | | | 81,877.51 | 84.56 | 1,373.85 | 1,458.41 | | | | |

| | | | | | | | | | | | |
|---|---|---|---|---|---|---|---|---|---|---|---|
| 78 | | | | 80,494.51 | 75.41 | 1,383.00 | 1,458.41 | | | | |
| 79 | | | | 79,102.31 | 66.20 | 1,392.20 | 1,458.40 | | | | |
| 80 | | | | 77,700.83 | 56.93 | 1,401.48 | 1,458.41 | | | | |
| 81 | | | | 76,290.03 | 47.60 | 1,410.80 | 1,458.40 | | | | |
| 82 | | | | 74,869.82 | 38.20 | 1,420.21 | 1,458.41 | | | | |
| 83 | | | | 73,440.17 | 28.75 | 1,426.65 | 1,458.40 | | | | |
| 84 | | | | 72,000.99 | 19.23 | 1,439.18 | 1,458.41 | | | | |
| 85 | | | | 70,552.23 | 9.65 | 1,448.76 | 1,458.41 | | | -222.95 | -1,235.45 |

**CREDITO BEDE No 55345 CONSTRUCCIÓN DE LOS SISTEMAS DE AGUA POTABLE, ALCANTARILLADO SANITARIO Y ALCANTARILLADO PLUVIAL DE LA PARROQUIA LA VICTORIA, CANTÓN MACARÁ, PROVINCIA DE LOJA**

| | | | | | |
|---|---|---|---|---|---|
| **VALOR DEL CREDITO** | 648,533.00 | | **DESISTIDO** | **TOTAL** | 648,533.00 |
| **FECHA DE REGISTRO 1ERA. CUOTA** | 231,512.74 | 30/11/2017 | | | |
| **FECHA DE REGISTRO 2DA. CUOTA** | 232,015.08 | 29/12/2017 | | | |
| **FECHA DE REGISTRO 3RA. CUOTA** | 1,606.58 | 31/1/2018 | T/205 | | |
| **FECHA DE REGISTRO 4TA. CUOTA** | 29,792.36 | 31/1/2018 | T/211 | | |
| **FECHA DE REGISTRO 5TA. CUOTA** | 3,086.49 | 28/2/2018 | T/391 | | |
| **FECHA DE REGISTRO 6TA. CUOTA** | 21,504.63 | 28/2/2018 | T/392 | | |
| **FECHA DE REGISTRO 7MA.CUOTA** | 24,219.75 | 27/4/2018 | T/848 | | |
| **FECHA DE REGISTRO 8VA. CUOTA** | 59,893.24 | 29/6/2018 | T/1321 | | |
| **FECHA DE REGISTRO 9NA. CUOTA** | 49,806.57 | 21/8/2018 | T/1690 | | |
| **FECHA DE REGISTRO 10MA. CUOTA** | 72,803.60 | 28/9/2018 | T/2055 | | |
| **FECHA DE REGISTRO 11VA. CUOTA** | 58,438.66 | 30/11/2018 | T/2547 | | |

| No | FECHA | TRANS. | SEGÚN TABLA DE AMORTIZACIÓN BEDE | | | | | MAYOR GAD MACARÁ | | DIFERENCIA INTERESES | DIFERENCIAS CAPITAL |
|---|---|---|---|---|---|---|---|---|---|---|---|
| | | | DESEMBOLSOS | CARTERA VIGENTE | INTERESES | CUOTA CAPITAL | DIVIDENDO | INTERESES | CUOTA CAPITAL | | |
| | | | 583,679.70 | 583,679.70 | | | | | | | |
| | 31/10/2017 | 2078 | | 231,512.74 | | | | | | | |
| 1 | 30/11/2017 | 2299 | 231,512.74 | 229,466.31 | 1,589.72 | 2,046.43 | 3,636.15 | 1,589.72 | 2,046.43 | 0.00 | 0.00 |
| 2 | 29/12/2017 | 2572 | 31,015.08 | 258,420.90 | 1,575.66 | 2,060.49 | 3,636.15 | 1,575.67 | 2,060.48 | 0.00 | 0.00 |
| 3 | 31/1/2018 | 205 | 1,606.58 | 257,671.00 | 1,788.69 | 2,356.48 | 4,145.17 | 1,788.69 | 2,356.48 | 0.00 | 0.00 |
| 4 | 31/1/2018 | 211 | 29,792.36 | 287,463.36 | | | | | | 0.00 | 0.00 |
| 5 | 28/2/2018 | 391 | 3,086.49 | 290,549.85 | | | | | | 0.00 | 0.00 |
| 6 | | | | 287,872.46 | 1,961.38 | 2,677.39 | 4,638.77 | 1,961.38 | 2,677.39 | 0.00 | 0.00 |
| 7 | 28/2/2018 | 392 | 21,504.63 | 306,462.37 | 2,129.34 | 2,914.72 | 5,044.06 | 2,129.34 | 2,914.72 | 0.00 | 0.00 |
| 8 | 27/4/2018 | 848 | 24,219.75 | 327,747.39 | 2,104.38 | 2,934.73 | 5,039.11 | 2,104.38 | 2,934.73 | 0.00 | 0.00 |
| 9 | 28/2/2018 | 743 | | 324,556.72 | 2,267.16 | 3,190.67 | 5,457.83 | 2,267.16 | 3,190.67 | 0.00 | 0.00 |
| 10 | 29/6/2018 | 1311 | | 321,341.66 | 2,228.61 | 3,212.55 | 5,441.16 | 2,228.61 | 3,212.55 | 0.00 | 0.00 |
| 11 | 31/7/2018 | 1560 | 59,893.24 | 377,383.69 | 2,604.10 | 3,851.21 | 6,455.31 | 2,604.10 | 3,851.21 | 0.00 | 0.00 |
| 12 | 31/8/2018 | 1804 | 49,806.57 | 423,326.56 | 2,591.37 | 3,863.70 | 6,455.07 | 2,591.37 | 3,863.70 | 0.00 | 0.00 |
| 13 | 28/9/2018 | 2061 | | 418,917.58 | 2,952.44 | 4,408.98 | 7,361.42 | 2,952.44 | 4,408.98 | 0.00 | 0.00 |
| 14 | 31/10/2018 | 2324 | 72,803.60 | 486,477.11 | 3,343.16 | 5,244.07 | 8,587.23 | 3,343.16 | 5,244.07 | 0.00 | 0.00 |

| | | | | | | | | | | | |
|---|---|---|---|---|---|---|---|---|---|---|---|
| 15 | 30/11/2018 | 2560 | | 481,230.95 | 3,340.48 | 5,246.16 | 8,586.64 | 3,340.48 | 5,246.16 | 0.00 | 0.00 |
| 16 | 28/12/2018 | 2790 | 58,438.66 | 533,679.09 | 3,638.85 | 5,990.52 | 9,629.37 | 3,638.85 | 5,990.52 | 0.00 | 0.00 |
| 17 | 31/1/2019 | 168 | | 527,715.53 | 3,664.60 | 5963..56 | 9,628.16 | 3,664.60 | 5963..56 | 0.00 | 0.00 |
| 18 | 28/2/2019 | 364 | | 521,711.02 | 3,623.65 | 6,004.51 | 9,628.16 | 3,623.65 | 6,004.51 | 0.00 | 0.00 |
| 19 | 29/3/2019 | 572 | | 515,665.28 | 3,582.42 | 6,045.74 | 9,628.16 | 3,582.42 | 6,045.74 | 0.00 | 0.00 |
| 20 | 30/4/2019 | 771 | | 509,578.02 | 3,540.90 | 6,087.26 | 9,628.16 | 3,540.90 | 6,087.26 | 0.00 | 0.00 |
| 21 | 31/5/2019 | 1079 | | 503,448.96 | 3,499.10 | 6,129.06 | 9,628.16 | 3,499.10 | 6,129.06 | 0.00 | 0.00 |
| 22 | | | | 497,277.82 | 3,457.02 | 6,171.14 | 9,628.16 | | | -3,457.02 | -6,171.14 |
| 23 | | | | 491,064.30 | 3,414.64 | 6,213.52 | 9,628.16 | | | -3,414.64 | -6,213.52 |
| 24 | | | | 484,808.11 | 3,371.97 | 6,256.19 | 9,628.16 | | | -3,371.97 | -6,256.19 |
| 25 | | | | 478,508.97 | 3,329.02 | 6,299.14 | 9,628.16 | | | -3,329.02 | -6,299.14 |

**CREDITO BEDE No 55262 ACTUALIZACIÓN DEL CATASTRO URBANO DELCANTÓN MACARÁ**

**VALOR DEL CREDITO** 129,917.22 **DESISTIDO** **TOTAL** 129,917.22
**FECHA DE REGISTRO 1ERA. CUOTA** 28,912.09 31/5/2016 T/905
**FECHA DE REGISTRO 2DA. CUOTA** 40,577.45

| No | FECHA | TRANS. | SEGÚN TABLA DE AMORTIZACIÓN BEDE | | | | | MAYOR GAD MACARÁ | | DIFERENCIA INTERESES | DIFERENCIAS CAPITAL |
|---|---|---|---|---|---|---|---|---|---|---|---|
| | | | DESEMBOLSOS | CARTERA VIGENTE | INTERESES | CUOTA CAPITAL | DIVIDENDO | INTERESES | CUOTA CAPITAL | | |
| | | | 69,489.54 | 69,489.64 | | | | | | | |
| | 31/5/2016 | | 28,912.09 | 28,912.09 | | | | | | | |
| 1 | 30/6/2016 | 1081 | | 28,514.59 | 183.35 | 397.50 | 580.85 | 183.35 | 397.50 | 0.00 | 0.00 |
| 2 | 29/7/2016 | 1280 | | 28,114.57 | 180.83 | 400.02 | 580.85 | 180.83 | 400.02 | 0.00 | 0.00 |
| 3 | 31/8/2016 | 1497 | | 27,712.01 | 178.29 | 402.56 | 580.85 | 178.29 | 402.56 | 0.00 | 0.00 |
| 4 | 30/9/2016 | 1697 | | 27,306.90 | 175.74 | 405.11 | 580.85 | 175.74 | 405.11 | 0.00 | 0.00 |
| 5 | 31/10/2016 | 1909 | | 26,899.22 | 173.17 | 407.68 | 580.85 | 173.17 | 407.68 | 0.00 | 0.00 |
| 6 | 30/11/2016 | 2120 | | 26,488.96 | 170.59 | 410.26 | 580.85 | 170.59 | 410.26 | 0.00 | 0.00 |
| 7 | 30/12/2016 | 2386 | | 26,076.09 | 167.98 | 412.87 | 580.85 | 167.98 | 412.87 | 0.00 | 0.00 |
| 8 | 31/1/2017 | 120 | | 25,660.61 | 165.37 | 415.48 | 580.85 | 165.37 | 415.48 | 0.00 | 0.00 |
| 9 | 24/2/2017 | 313 | | 25,242.49 | 162.73 | 418.12 | 580.85 | 162.73 | 418.12 | 0.00 | 0.00 |
| 10 | 31/3/2017 | 531 | | 24,821.72 | 160.08 | 420.77 | 580.85 | 160.08 | 420.77 | 0.00 | 0.00 |
| 11 | 28/4/2017 | 715 | | 24,398.28 | 157.41 | 423.44 | 580.85 | 157.41 | 423.44 | 0.00 | 0.00 |
| 12 | 31/5/2017 | 965 | | 23,972.16 | 154.73 | 426.12 | 580.85 | 154.73 | 426.12 | 0.00 | 0.00 |
| 13 | 30/6/2017 | 1159 | | 23,543.33 | 152.02 | 428.83 | 580.85 | 152.02 | 428.83 | 0.00 | 0.00 |
| 14 | 31/7/2017 | 1366 | | 23,111.78 | 149.30 | 431.55 | 580.85 | 149.30 | 431.55 | 0.00 | 0.00 |
| 15 | 31/8/2017 | 1609 | | 22,677.50 | 146.57 | 434.28 | 580.85 | 146.57 | 434.28 | 0.00 | 0.00 |
| 16 | 31/8/2017 | 1618 | 40,577.45 | 63,254.95 | 23.97 | | | | | 0.00 | 0.00 |
| 17 | 29/9/2017 | 1828 | | 61,993.01 | 358.25 | 1,261.94 | 1,620.19 | 358.25 | 1,261.94 | 0.00 | 0.00 |
| 18 | 31/10/2017 | 2069 | | 60,767.08 | 393.14 | 1,225.93 | 1,619.07 | 393.14 | 1,225.93 | 0.00 | 0.00 |

| | | | | | | | | | | | |
|---|---|---|---|---|---|---|---|---|---|---|---|
| 19 | 30/11/2017 | 2298 | | 59,533.37 | 385.36 | 1,233.71 | 1,619.07 | 385.36 | 1,233.71 | 0.00 | 0.00 |
| 20 | 29/12/2017 | 2573 | | 58,291.85 | 377.54 | 1,241.52 | 1,619.06 | 377.54 | 1,241.52 | 0.00 | 0.00 |
| 21 | 31/1/2018 | 188 | | 57,042.45 | 369.67 | 1,249.40 | 1,619.07 | 369.67 | 1,249.40 | 0.00 | 0.00 |
| 22 | 28/2/2018 | 386 | | 55,785.12 | 361.74 | 1,257.33 | 1,619.07 | 361.74 | 1,257.33 | 0.00 | 0.00 |
| 23 | 29/3/2018 | 618 | | 54,519.83 | 353.77 | 1,265.29 | 1,619.06 | 353.77 | 1,265.29 | 0.00 | 0.00 |
| 24 | 27/4/2018 | 832 | | 53,246.52 | 345.75 | 1,273.31 | 1,619.06 | 345.75 | 1,273.31 | 0.00 | 0.00 |
| 25 | 31/5/2018 | 1071 | | 51,965.12 | 337.67 | 1,281.40 | 1,619.07 | 337.67 | 1,281.40 | 0.00 | 0.00 |
| 26 | 29/6/2018 | 1312 | | 50,675.61 | 329.55 | 1,289.51 | 1,619.06 | 329.55 | 1,289.51 | 0.00 | 0.00 |
| 27 | 31/7/2018 | 1559 | | 49,377.91 | 321.37 | 1,297.70 | 1,619.07 | 321.37 | 1,297.70 | 0.00 | 0.00 |
| 28 | 31/8/2018 | 1803 | | 48,071.98 | 313.14 | 1,305.93 | 1,619.07 | 313.14 | 1,305.93 | 0.00 | 0.00 |
| 29 | 28/9/2018 | 2060 | | 46,757.77 | 304.86 | 1,314.21 | 1,619.07 | 304.86 | 1,314.21 | 0.00 | 0.00 |
| 30 | 31/10/2018 | 2322 | | 45,435.23 | 296.52 | 1,322.54 | 1,619.06 | 296.52 | 1,322.54 | 0.00 | 0.00 |
| 31 | 30/11/2018 | 2558 | | 44,104.30 | 288.14 | 1,330.93 | 1,619.07 | 288.14 | 1,330.93 | 0.00 | 0.00 |
| 32 | 28/12/2018 | 2789 | | 42,764.92 | 279.69 | 1,339.38 | 1,619.07 | 279.69 | 1,339.38 | 0.00 | 0.00 |
| 33 | 31/1/2019 | 167 | | 41,417.06 | 271.20 | 1,347.86 | 1,619.06 | 271.20 | 1,347.86 | 0.00 | 0.00 |
| 34 | 28/2/2019 | 362 | | 40,060.65 | 262.65 | 1,356.41 | 1,619.06 | 262.65 | 1,356.41 | 0.00 | 0.00 |
| 35 | 29/3/2019 | 565 | | 38,695.64 | 254.05 | 1,365.01 | 1,619.06 | 254.05 | 1,365.01 | 0.00 | 0.00 |
| 36 | 30/4/2019 | 768 | | 37,321.96 | 245.39 | 1,373.68 | 1,619.07 | 245.39 | 1,373.68 | 0.00 | 0.00 |
| 37 | | | | 35,939.58 | 236.68 | 1,382.38 | 1,619.06 | | | -245.39 | -1373.68 |
| 38 | | | | 34,548.44 | 227.92 | 1,391.14 | 1,619.06 | | | -236.68 | -1382.38 |
| 39 | | | | 33,148.46 | 219.09 | 1,399.98 | 1,619.07 | | | -227.92 | -1391.14 |
| 40 | | | | 31,739.62 | 210.22 | 1,408.84 | 1,619.06 | | | -219.09 | -1399.98 |
| 41 | | | | 30,321.83 | 201.28 | 1,417.79 | 1,619.07 | | | -210.22 | -1408.84 |
| 42 | | | | 28,895.06 | 192.29 | 1,426.77 | 1,619.06 | | | -201.28 | -1417.79 |
| 43 | | | | 27,459.24 | 183.24 | 1,435.82 | 1,619.06 | | | -192.29 | -1426.77 |
| 44 | | | | 26,014.32 | 174.14 | 1,444.92 | 1,619.06 | | | -183.24 | -1435.82 |
| 45 | | | | 25,489.34 | 55.88 | 524.98 | 580.86 | | | -174.14 | -1444.92 |
| 46 | | | | 24,961.03 | 52.55 | 528.31 | 580.86 | | | -55.88 | -524.98 |
| 47 | | | | 24,429.38 | 49.20 | 531.65 | 580.85 | | | -52.55 | -528.31 |

| | | | | | | | | | | | |
|---|---|---|---|---|---|---|---|---|---|---|---|
| 48 | | | | 23,894.35 | 45.83 | 535.03 | 580.86 | | | -49.20 | -531.65 |
| 49 | | | | 23,355.92 | 42.43 | 538.43 | 580.86 | | | -45.83 | -535.03 |
| 50 | | | | 22,814.09 | 39.02 | 541.83 | 580.85 | | | -42.43 | -538.43 |
| 51 | | | | 22,268.81 | 35.58 | 545.28 | 580.86 | | | -39.02 | -541.83 |
| 52 | | | | 21,720.09 | 32.13 | 548.72 | 580.85 | | | -35.58 | -545.28 |
| 53 | | | | 21,167.88 | 28.65 | 552.21 | 580.86 | | | -32.13 | -548.72 |
| 54 | | | | 20,612.16 | 25.14 | 555.72 | 580.86 | | | -28.65 | -552.21 |
| 55 | | | | 20,052.93 | 21.62 | 559.23 | 580.85 | | | -25.14 | 555.72 |
| 56 | | | | 19,490.14 | 18.07 | 562.79 | 580.86 | | | -21.62 | 559.23 |
| 57 | | | | 18,923.79 | 14.50 | 566.35 | 580.85 | | | -18.07 | -562.79 |
| 58 | | | | 18,353.85 | 10.91 | 569.94 | 580.85 | | | -14.50 | -566.35 |
| 59 | | | | 17,780.30 | 7.30 | 573.55 | 580.85 | | | -10.91 | 569.94 |
| 60 | | | | 17,203.10 | 3.66 | 577.20 | 580.86 | | | -7.30 | -573.55 |

## Cuadro Nro. 03

| CÁLCULO DE LA DEUDA PÚBLICA DEL GOBIERNO AUTÓNOMO DESCENTRALIZADO MUNICIPAL MACARÁ | | |
|---|---|---|
| | | |
| **FECHA** | **CONCEPTO** | **VALOR** |
| **31/3/2016** | CUOTA | 44,132.47 |
| **27/4/2016** | CUOTA | 45,000.00 |
| **31/5/2016** | CUOTA | 28,912.09 |
| **31/5/2016** | CUOTA | 40,577.45 |
| **29/7/2016** | CUOTA | 93,600.20 |
| **29/7/2016** | CUOTA | 87,956.00 |
| **30/12/2016** | Pago años anteriores | 213.891.12 |
| **30/12/2016** | Pago años anteriores | 26,076.09 |
| **30/12/2016** | Pago años anteriores | 89,368.27 |
| **16/3/2017** | CUOTA | 207,898.49 |
| **16/3/2017** | CUOTA | 51,974.63 |
| **30/11/2017** | CUOTA | 231,512.74 |
| **29/12/2017** | CUOTA | 232,015.08 |
| **30/12/2017** | Pagos de enero a diciembre del año 2017 | 25,499.55 |
| **29/12/2017** | Pagos de enero a diciembre del año 2017 | 45,484.32 |
| **29/12/2017** | Pagos de enero a diciembre del año 2017 | 11,124.19 |
| **29/12/2017** | Pagos de enero a diciembre del año 2017 | 35,288.31 |
| **29/12/2017** | Pagos de marzo a diciembre del año 2017 | 31,867.38 |
| **29/12/2017** | Pago de noviembre a diciembre del año 2017 | 7,272.30 |
| **TOTAL** | | **1,549,450.68** |

**Fuente:** Gobierno Autónomo Descentralizado Municipal Macará
**Elaborado Por:** La Autora

## Cuadro Nro. 04

| | GOBIERNO AUTÒNOMO DESCENTRALIZADO MUNICIPAL MACRÀ<br>PARTICIPACIÓN PORCENTUAL DEL PRESUPUESTO<br>PERIODO 2017 | | | | |
|---|---|---|---|---|---|
| **GRUPO** | **DESCRIPCIÓN** | **RUBRO** | | **TOTAL** | |
| | | **VALOR** | **PORCENTAJE** | **VALOR** | **PORCENTAJE** |
| **PRESUPUESTO** | INGRESOS | 12,518,144.12 | 100% | 12,518,144.12 | 100.00 |
| **DEUDA PÚBLICA** | EMPRESTITOS | 1,331,687.00 | 85.95% | 1,549,450.68 | 12.38% |
| | FINANCIEROS | 217,763.68 | 14.05% | | |

**Fuente:** Gobierno Autónomo Descentralizado Municipal Macará
**Elaborado Por:** La Autora

## Gráfico Nro.03

**Fuente:** Gobierno Autónomo Descentralizado Municipal Macará
**Elaborado Por:** La Autora

**INTERPRETACIÓN**

El grado de participación de la Deuda Pública en relación con el presupuesto asignado al Gobierno Autónomo Descentralizado Municipal del Cantón Macará es de 12.38%, este porcentaje refleja el monto que requiere este rubro para dar cumplimiento a sus obligaciones contraídas con el BEDE por concepto de financiamiento.

Mientras que 87.62% del total del presupuesto es ejecutado en su totalidad para cumplir con las actividades planificadas en el Plan Operativo Anual y demás obligaciones y prestaciones sociales.

## PLANIFICACION Y EJECUCION PREUPUESTARIA DEL GOBIERNO AUTÓNOMO DESCENTRALIZADO MUNICIPAL MACARÁ

| No | DESCRIPCIÓN | POA | EJECUTADO | VARIACION | RUBRO |
|---|---|---|---|---|---|
| 1 | REGENERACIÓN DEL PARQUE ELOY ALFARO. ETAPA 1. BARRIO SAN SEBASTIAN (AV. DEL EJERCITO, ENTRE CALLES ALAMOR Y LUCIANO ANDRADE) | 118,000.00 | 118,000.00 | 0.00 | 100% |
| 2 | ADOQUINAMIENTO CALLES BARRIO 5 DE JUNIO, AREA DEPORTIVA JUNTO A PILADORA | 90,000.00 | 85,000.00 | 5,000.00 | 94.44% |
| 3 | CONSTRUCCION PARQUE LINEAL MACARÁ | 1,000,000.00 | 10,000.00 | 990,000.00 | 1% |
| 4 | REGENERACION PARQUE INFANTIL SANTA MARIANITA | 100,000.00 | 100,000.00 | 0.00 | 100% |
| 5 | REGENERACIÓN URBANA DE LA CALLE JUVENAL JARAMILLO Y DEL PARQUE VELASCO IBARRA. BARRIO VELASCO IBARRA.ABS 0 +00,00 A 0+ 337,71 | 300,000.00 | 300,000.00 | 0.00 | 100% |
| 6 | REGENERACIÓN DEL PARQUE 22 DE SEPTIEMBRE EN LAS CALLES DANIEL MORA, MACARA Y 10 DE AGOSTO DEL BARRIO 22 DE SEPTIEMBRE . | 200,000.00 | 200,000.00 | 0.00 | 100% |
| 7 | REGENERACIÓN DEL PARQUE CENTRAL OTAMENDI EN LAS CALLES 10 DE AGOSTO, BOLÍVAR Y EMILIANO CORREA. BARRIO CENTRAL | 130,000.00 | 130,000.00 | 0.00 | 100% |
| 8 | ADOQUINAMIENTO CALLE MAXIMILIANO VILLALTA COORD.616475-9515409;616566-9515515;616572-9515523;616637-9515548,ENTRE CALLE MACARÁ Y LUIS F. ROMÁN.BARRIO BELLO HORIZONTE | 90,000.00 | 90,000.00 | 0.00 | 100% |
| 9 | CONSTRUCCIÓN DE ESCALINATA CALLE RUMIÑAHUI, ENTRE JUAN B. VELA J JUAN LEÓN MERA. BARRIO LUZ DE AMÉRICA. ETAPA 1 | 70,000.00 | 70,000.00 | 0.00 | 100% |
| 10 | CONSTRUCCIÓN ESCALINATA CALLE MÁXIMO ARTURO ROMÁN Y CALLE SIN NOMBRE. BARRIO LA ALBORADA. ETAPA 1 | 30,000.00 | 30,000.00 | 0.00 | 100% |
| 11 | CONSTRUCCIÓN DE ADOQUINADO DE LA CALLE ZAPOTILLO DESDE CALLE ABDÓN CALDERÓN HASTA CALLE SUCRE.BARRIO CENTENARIO. ABCISAS 617689-9515665; 617767-9515720 | 30,000.00 | 30,000.00 | 0.00 | 100% |
| 12 | CONSTRUCCION DE UN PARQUE CON EJERCICIOS AL AIRE LIBRE EN CALLE SIN NOMBRE Y CALLE LOJA.BARRIO CENTENARIO | 35,000.00 | 30,000.00 | 5,000.00 | 85.71% |
| 13 | CONSTRUCCION DE ADOQUINADO CALLE JOSÉ RUIZ Y QUEVEDO, DESDE LA VIA QUE CONDUCE A SABIANGO HASTA CALLE IGNACIO GRANDA. BARRIO MARÍA AUXILIADORA.abs. 618060-9516351;618074-9516526 | 50,000.00 | 45,000.00 | 5,000.00 | 90% |

| | | | | | |
|---|---|---|---|---|---|
| **14** | CONSTRUCCION ESCALINATA A PARTIR CALLE IGNACIO GRANDA A CALLE JOSÉ RUIZ Y QUEVEDO. (CONTINUACIÓN DE EXISTENTE) BARRIO MARÍA AUXILIADORA Abs. 617958-9516286;618016-9516286 | 70,000.00 | 60,000.00 | 10,000.00 | 85.71% |
| **15** | CONSTRUCIÓN DE ADOQUINAMIENTO CALLE SIN NOMBRE A PARTIR DE LA CASA COMUNAL. BARRIO MARÍA AUXILIADORA ABS. 617911-9516314;617910-9516244 | 50,000.00 | 50,000.00 | 0.00 | 100% |
| **16** | ADOQUINAMIENTO CALLE IGNACIO GRANDA DESDE COORDENADA 618005-9516363; HASTA COORDENADA 617951-9516320. BARRIIO MARÍA AUXILIDORA | 30,000.00 | 30,000.00 | 0.00 | 100% |
| **17** | CONSTRUCCIÓN DE ESCALINATA SOBRE CALLE MAYAYCU HASTA VÍA QUE CONDUCE A SABIANGO. BARRIO MARÍA AUXILIADORA.ETAPA 1 Abs. 618034-9516522;618060-9516555 | 40,000.00 | 40,000.00 | 0.00 | 100% |
| **18** | COMPRA VEHICULO AGUA POTABLE | 40,000.00 | 40,000.00 | 0.00 | 100% |
| **19** | CONSULTORÍA DE ESTUDIOS Y DISEÑOS DEFINITIVOS SISTEMA DE AGUA POTABLE Y SANEAMIENTO AMBIENTAL BARRIOS LA MANDALÁ,TAJAPANGA,CHUQUI,MATADEROS,PARROQUIA ELOY ALFARO.CANTÓN MACARÁ | 30,000.00 | 30,000.00 | 0.00 | 100% |
| **20** | CONSTRUCCIÓN DEL PLAN MAESTRO DE ALCANTARILLADO PLUVIAL Y SANITARIO Y DEPURACIÓN DE AGUAS SERVIDAS PARA LA CIUDAD DE MACARÁ | 1,000,000.00 | 100,000.00 | 900,000.00 | 10% |
| **21** | CONSTRUCCION PLAN MAESTRO DE AGUA POTABLE DE MACARÁ II ETAPA | 1,000,000.00 | 1,000,000.00 | 0.00 | 100% |
| **22** | ADOQUINADO Y ESCALINATA CALLE SIN NOMBRE ENTRE CALLE LOJA Y AMAZONAS. BARRIO CENTENARIO Abs. 617654-9515383;617722-9515487 | 70,000.00 | 60,000.00 | 10,000.00 | 85.71% |
| **23** | ADQUISICIÓN DE MATERIALES PARA AMPLIACIÓN Y CAMBIO DE REDES DE AGUA POTABLE DE LOS BARRIOS URBANOS | 30,000.00 | 0.00 | 30,000.00 | 0% |
| **24** | ADQUISICIÓN DE INSUMOS QUIMICOS PARA LA PLANTA DE AGUA POTABLE DE LA CIUDAD | 50,000.00 | 50,000.00 | 0.00 | 100% |
| **25** | ADQUISICIÓN DE STOCK DE MATERIALES ,EQUIPOS Y HERRAMIENTAS PARA MANTENIMIENTO Y REPARACIONES EN SISTEMA DE AGUA POTABLE | 20,000.00 | 0.00 | 20,000.00 | 0% |
| **26** | ADQUISICIÓN DE MATERIALES PARA AMPLIACIONES Y CAMBIO DE REDES DE ALCANTARILLADO DE LA CIUDAD | 60,000.00 | 0.00 | 60,000.00 | 0% |
| **27** | CONSTRUCCIÓN SISTEMA DE ALMACENAMIENTO DE COMBUSTIBLE | 25,000.00 | 0.00 | 25,000.00 | 0% |
| **28** | CONSTRUCCIÓN MERCADO DE COMEDORES .BARRIO LUZ DE AMÉRICA | 900,000.00 | 900,000.00 | 0.00 | 100% |
| **29** | MANTENIMIENTO VIAL URBANO | 60,000.00 | 30,000.00 | 30,000.00 | 50% |
| **30** | ADQUISICIÓN DE MATERIALES Y HERRAMIENTAS PARA REPARACIONES Y MANTENIMIENTO EN EL SISTEMA DE ALCANTARILLADO | 10,000.00 | 0.00 | 10,000.00 | 0% |

| | | | | | |
|---|---|---|---|---|---|
| **31** | CONSTRUCCIÓN CERRAMIENTO CANCHA DE USO MÚLTIPLE BARRIO TANGULA | 20,000.00 | 20,000.00 | 0.00 | 100% |
| **32** | PROGRAMA RECOLECCIÓN DE RESIDUOS SOLIDOS Y BARRIDO DE CALLES Y MANTENIMIENTO PARQUES Y JARDINES DE LA CIUDAD DE MACARA | 30,000.00 | 30,000.00 | 0.00 | 100% |
| **33** | ASIGNACION PARA EMERGENCIAS | 30,000.00 | 0.00 | 30,000.00 | 0% |
| **34** | IMPLEMENTACION DE INFRAESTRUCTURA TURISTICA MACARA. ETAPA 2 | 25,000.00 | 0.00 | 25,000.00 | 0% |
| **35** | IMPLEMENTACION SISTEMA ECU 911 | 20,000.00 | 20,000.00 | 0.00 | 100% |
| **36** | RECONSTRUCCIÓN DE VIVIENDAS CONVENIO FONSAL | 27,972.27 | 0.00 | 27,972.27 | 0% |
| **37** | ALUMBRADO PÚBLICO DEL CANTÓN | 10,000.00 | 10,000.00 | 0.00 | 100% |
| **38** | SEMAFORIZACION PRINCIPALES CALLES CIUDAD DE MACARÁ | 300,000.00 | 10,000.00 | 290,000.00 | 3.33% |
| **39** | ADQUISICION DE MOBILIARIO PARA OFICINAS MUNICIPALES | 20,000.00 | 0.00 | 20,000.00 | 0% |
| **40** | DEPARTAMENTO DE ACCION SOCIAL: CONVENIOS | 50,000.00 | 50,000.00 | 0.00 | 100% |
| **41** | DEPARTAMENTO DE ACCION SOCIAL: COMPRA DE MOBILIARIO | 3,000.00 | 3,000.00 | 0.00 | 100% |
| **42** | DEPARTAMENTO DE ACCION SOCIAL: REPUESTOS Y MANTENIMIENTO DE VEHÍCULOS | 2,500.00 | 2,500.00 | 0.00 | 100% |
| **43** | JUNTA CANTONAL DE PROTECCIÓN DE DERECHOS | 37,600.00 | 27,600.00 | 10,000.00 | 73.40% |
| **44** | CONSEJO CANTONAL DE PROTECCION DE DERECHOS | 23,000.00 | 31,180.00 | -8,180.00 | 135.57% |
| **45** | FONDO PARA EXPROPIACIONES | 15,249.00 | 0.00 | 15,249.00 | 0% |
| **46** | ESTUDIOS IMPACTO AMBIENTAL (LICENCIAS AMBIENTALES) : | 10,000.00 | 10,000.00 | 0.00 | 100% |
| **47** | CONSULTORIA, ASESORIA E INVESTIGACION ESPECIALIZADA | 5,000.00 | 0.00 | 5,000.00 | 0% |
| **48** | CONSTRUCCION DEL SISTEMA DE TRATAMIENTO DE AGUAS RESIDUALES DEL CAMAL MUNICIPAL (BIODIGESTOR) | 200,000.00 | 0.00 | 200,000.00 | 0% |
| **49** | MANTENIMIENTO Y CIERRE RELLENO SANITARIO | 130,000.00 | 114,454.24 | 15,545.76 | 88.04% |
| **50** | CONSTRUCCION SISTEMA INTEGRAL AGUA POTABLEY SANEAMIENTO AMBIENTAL BARRIO YURAS | 150,000.00 | 150,000.00 | 0.00 | 100% |
| **51** | CONSTRUCCION SISTEMA INTEGRAL AGUA POTABLEY SANEAMIENTO AMBIENTAL BARRIO NAGARA | 150,000.00 | 150,000.00 | 0.00 | 100% |
| **52** | CONSTRUCCION SISTEMA INTEGRAL AGUA POTABLEY SANEAMIENTO AMBIENTAL BARRIO CONDOLANGA | 150,000.00 | 150,000.00 | 0.00 | 100% |
| **53** | CONSTRUCCION SISTEMA INTEGRAL AGUA POTABLEY SANEAMIENTO AMBIENTAL BARRIO ANGASHCOLA | 150,000.00 | 150,000.00 | 0.00 | 100% |
| **54** | CONSTRUCCION SISTEMA INTEGRAL AGUA POTABLEY SANEAMIENTO AMBIENTAL BARRIO PINDAL DE JUJAL | 150,000.00 | 150,000.00 | 0.00 | 100% |
| **55** | CONSTRUCCION SISTEMA INTEGRAL AGUA POTABLEY SANEAMIENTO AMBIENTAL BARRIO VERGEL | 150,000.00 | 0.00 | 150,000.00 | 0% |

| | | | | | |
|---|---|---|---|---|---|
| **56** | CONSTRUCCION SISTEMA INTEGRAL AGUA POTABLEY SANEAMIENTO AMBIENTAL BARRIO ANGOSTURAS | 150,000.00 | 150,000.00 | 0.00 | 100% |
| **57** | CONSTRUCCION SISTEMA INTEGRAL AGUA POTABLEY SANEAMIENTO AMBIENTAL BARRIO SAUSAL | 150,000.00 | 150,000.00 | 0.00 | 100% |
| **58** | CONSTRUCCION SISTEMA INTEGRAL AGUA POTABLEY SANEAMIENTO AMBIENTAL BARRIO CANGONAMA GRANDE | 150,000.00 | 0.00 | 150,000.00 | 0% |
| **59** | CONSTRUCCION SISTEMA INTEGRAL AGUA POTABLEY SANEAMIENTO AMBIENTAL BARRIO EL COCO | 150,000.00 | 150,000.00 | 0.00 | 100% |
| **60** | CONSTRUCCION SISTEMA INTEGRAL AGUA POTABLEY SANEAMIENTO AMBIENTAL BARRIO LA CRUZ | 150,000.00 | 150,000.00 | 0.00 | 100% |
| **61** | CONSTRUCCION SISTEMA INTEGRAL AGUA POTABLEY SANEAMIENTO AMBIENTAL BARRIO GUASIMO | 150,000.00 | 150,000.00 | 0.00 | 100% |
| **62** | CONSTRUCCION SISTEMA INTEGRAL AGUA POTABLEY SANEAMIENTO AMBIENTAL BARRIO GUAÑAR | 150,000.00 | 0.00 | 150,000.00 | 0% |
| **63** | REPOTENCIACION DEL SISTEMA DE AGUA POTABLE Y CONSTRUCCION DEL SISTEMA DE ALCANTARILLADO PLUVIAL Y SANITARIO Y PLANTA DE TRATAMIENTO DE AGUAS SERVIDAS. CABECERA PARROQUIAL LA VICTORIA | 750,000.00 | 600,000.00 | 150,000.00 | 80% |
| **64** | CONSTRUCCION DEL PARQUE CENTRAL VELASCO IBARRA EN LAS CALLES GUAYAQUIL Y MACARA DE LA CABECERA PARROQUIAL LA VICTORIA ETAPA 2 | 120,000.00 | 120,000.00 | 0.00 | 100% |
| **65** | CONSULTORIA DE ESTUDIOS Y DISEÑOS DEFINITIVOS SISTEMA INTEGRAL DE AGUA POTABLE Y SANEAMIENTO AMBIENTAL BARRIOS PUNCHANGA,NUMBIARANGA,PORTACHUELO.PARROQUIA LARAMA. | 28,000.00 | 28,000.00 | 0.00 | 100% |
| **66** | CONSULTORIA DE ESTUDIOS Y DISEÑOS DEFINITIVOS SISTEMA INTEGRAL DE AGUA POTABLE Y SANEAMIENTO AMBIENTAL CABECERA PARROQUIAL SABIANGO | 50,000.00 | 50,000.00 | 0.00 | 100% |

**INTERPRETACIÓN**

Al revisar y comparar lo planificado con lo ejecutado correspondiente al año 2017 del Gobierno Autónomo Descentralizado Municipal Macará, se observó que el proyecto ¨Regeneración del parque Eloy Alfaro. etapa 1. barrio san Sebastián (av. del ejército, entre calles Alamor y Luciano Andrade) se ejecutó al 100%; mientras que el proyecto Construcción parque lineal macará tiene una variación de $990,000.00 a lo ejecutado por lo que su ejecución solo fue del 1% de lo planificado en el Plan Anual Operativo.

Por otro lado, tenemos el proyecto Construcción plan maestro de agua potable de macará II etapa que se ejecutó al 100% con un valor de $ 1,000,000.00; mientras que Adquisición de stock de materiales, equipos y herramientas para mantenimiento y reparaciones en sistema de agua potable, tiene una variación de $ 20,000.00 por lo que su ejecución es del o% de manera que este gasto no fue presupuestado.

El proyecto Repotenciación del sistema de agua potable y construcción del sistema de alcantarillado pluvial y sanitario y planta de tratamiento de aguas servidas. cabecera parroquial la Victoria tiene una ejecución del 80% ya que tiene una variación de $150,000.00 de lo planificado en el Plan Operativo Anual, mientras que el proyecto Consejo cantonal de protección de derechos tiene una ejecución del 135.57% ya que supero la

base del presupuesto con un valor de $ 8,180.00; mientras que el proyecto Consultoría de estudios y diseños definitivos sistema integral de agua potable y saneamiento ambiental cabecera parroquial Sabiango tiene una ejecución del 100% con un valor de $ 50,000.00.

## APLICACIÓN DE INDICADORES FINANCIEROS

✓ **Indicadores que miden la Liquidez**

- **Índice de Capital de Trabajo**

$$\text{Capital de Trabajo} = \text{Activo Corriente} - \text{Pasivo Corriente}$$

$$\text{Capital de Trabajo} = 5{,}795{,}087.79 - 1{,}742{,}181.97$$

$$\text{Capital de Trabajo} = 4{,}052{,}905.82 * 100$$

$$\text{Capital de Trabajo} = 40.53\%$$

## INTERPRETACIÓN

El Gobierno Autónomo Descentralizado de Macará tiene una liquidez del 40.53% en el 2017 debido a sus activos corrientes; es decir la entidad cuenta con suficiente liquidez para hacer frente a sus obligaciones a corto plazo y de esta manera satisfacer las exigencias de terceras personas.

- **Índice de Independencia Financiera**

$$\text{Independencia Financiera} = \frac{\text{Pasivo Corriente}}{\text{Pasivo Total}}$$

$$\text{Independencia Financiera} = \frac{1{,}742{,}181.97}{1{,}742{,}181.97}$$

$$\text{Independencia Financiera} = 1 * 100$$

$$\text{Independencia Financiera} = 100\%$$

**INTERPRETACIÓN**

Se evidencia que el Gobierno Autónomo tiene una estabilidad financiera suficiente del 100% que constituye, a la vez, un índice de solvencia y un índice de rendimiento, ya que los recursos ajenos han de soportar el correspondiente gasto financiero por el concepto de interés.

- **Índice de Solvencia**

$$\text{Solvencia}=\frac{\text{Activo Corriente}}{\text{Pasivo Corriente}}$$

$$\text{Solvencia}=\frac{5{,}795{,}087.79}{1{,}742{,}181.97}$$

$$\text{Solvencia}=3.326338976*100$$

$$\text{Solvencia}=332.63\%$$

**INTERPRETACIÓN**

El Gobierno Autónomo Descentralizado del Cantón Macará demuestra que su ingreso representa 332.63% evidenciando que su autonomía es

buena debido a la recaudación de los tributos por parte de la ciudadanía del cantón, y por ende la gestión municipal es representativa cumpliendo así los objetivos institucionales.

- **Índice de Equilibrio Financiero**

$$\text{Equilibrio Financiero} = \frac{\text{Capital}}{\text{Activo no Corriente}}$$

$$\text{Equilibrio Financiero} = \frac{7{,}720{,}457.37}{1{,}925{,}369.58}$$

$$\text{Equilibrio Financiero} = 4.009857354 * 100$$

$$\text{Equilibrio Financiero} = 400.99\%$$

**INTERPRETACIÓN**

Mediante este indicador podemos observar que el Gobierno Autónomo Descentralizado del Cantón Macará posee un valor cuyo porcentaje 400.99% ya que el misma posee un equilibrio financiero adecuado para poder solventar las necesidades y así los directivos puedan tomar decisiones correctas**,** lo que evidencia que las acciones tomadas por el consejo municipal están acordes con las actividades planificadas y expresadas en su plan de desarrollo institucional.

✓ **Indicadores que miden el Endeudamiento**

- **Índice de Solidez**

$$\text{Indice de Solidez (Endeudamiento)} = \frac{\text{Pasivo Total}}{\text{Activo total}}$$

$$\text{Indice de Solidez (Endeudamiento)} = \frac{1{,}742{,}181.97}{7{,}720{,}457.37}$$

$$\text{Indice de Solidez (Endeudamiento)} = 0.2256578706 * 100$$

$$\text{Indice de Solidez (Endeudamiento)} = 22.57\%$$

**INTERPRETACIÓN**

Este índice mide el nivel de endeudamiento que presenta el Gobierno Autónomo Descentralizado del Cantón Macará cuyo valor es de $ 0.2256578706 equivalente al 22.57% siendo sus principales cuentas de endeudamiento la Deuda Flotante y la Deuda Pública, con otras instituciones para solventar obligaciones, resultado que es bajo si consideramos que las entidades públicas dependen del estado y como consecuencia de ello su endeudamiento es exclusivamente con organismos multilaterales (BEDE)

- **Índice de Pasivo a Patrimonio**

$$\text{Indice de Pasivo a Patrimonio} = \frac{\text{Pasivo Total}}{\text{Patrimonio}}$$

$$\text{Indice de Pasivo a Patrimonio} = \frac{1{,}742{,}181.97}{5{,}978{,}275.40}$$

$$\text{Indice de Pasivo a Patrimonio} = 0.2914188212 * 100$$

$$\text{Indice de Pasivo a Patrimonio} = 29.14\%$$

**INTERPRETACIÓN**

El Gobierno Autónomo Descentralizado del Cantón Macará cuyo valor $ 0.2914188212 representa el 29.14% debido a que la institución pública mantiene deudas con el estado que son inherentes a la actividad a de más de obligaciones patronales retenciones, contribuciones, impuestos y multas, cuentas por pagar varias la mismas que son necesarias para el GAD.

- ✓ **Indicadores que miden del Rendimiento**

$$\text{Rendimiento del Endeudamiento} = \frac{\text{Rendimiento Capital Ajeno}}{\text{Intereses Pagados}}$$

$$\text{Rendimiento del Endeudamiento} = \frac{1{,}549{,}450.68}{51{,}620.32}$$

$$\text{Rendimiento del Endeudamiento} = 30.01629358 * 100$$

$$\text{Rendimiento del Endeudamiento} = 3001.63\%$$

**INTERPRETACIÓN**

Mediante este indicador podemos observar que el Gobierno Autónomo Descentralizado del Cantón Macará tiene un rendimiento de endeudamiento del 3001.63% debido a que el financiamiento es adecuadamente destinado a las obligaciones contraídas para actividades propias de la entidad cuyo único beneficiario es la comunidad que recibe servicios y mejoras.

- ✓ **Indicadores que miden la Capacidad de Pago**

$$\text{Cobertura de Interes} = \frac{\text{Utilidad en Operacion}}{\text{Total de Intereses}}$$

$$\text{Cobertura de Interes} = \frac{985{,}013.25}{794{,}297.94}$$

$$\text{Cobertura de Interes} = 1.240105508 * 100$$

$$\text{Cobertura de Interes} = 124.01\%$$

**INTERPRETACIÓN**

Mediante este indicador podemos observar que el Gobierno Autónomo Descentralizado del Cantón Macará tiene una capacidad de pago del 124.01% debido que su auto gestión es muy buena y de esta manera puede solventar sus obligaciones con terceros, existiendo una

corresponsabilidad: municipio, población, en aras de mejorar la calidad de vida de sus habitantes.

- ✓ **Indicadores para medir la Gestión Financiera**

$$\text{Efectividad} = \frac{\text{Recursos Realmente Invertidos}}{\text{Recursos Planeados}}$$

$$\text{Efectividad} = \frac{1{,}086{,}412.65}{1{,}086{,}412.65}$$

$$\text{Efectividad} = 1 * 100$$

$$\text{Efectividad} = 100\%$$

**INTERPRETACÓN**

El Gobierno Autónomo Descentralizado del Cantón Macará tiene en logro en cuanto a sus ingresos realizadas es del 100% el mismo que es representativo ya que es ejecutado en su totalidad el presupuesto asignado por el Gobierno Central.

- ✓ **Autonomía Financiera**

$$\text{Autonomía Financiera} = \frac{\text{Ingresos Propios}}{\text{Ingresos Totales}}$$

$$\text{Autonomía Financiera} = \frac{985{,}013.25}{6{,}063{,}866.90}$$

$$\text{Autonomía Financiera} = 0.1624397874 * 100$$

$$\text{Autonomía Financiera} = 16.24\%$$

**INTERPRETACIÓN**

Este indicador demuestra la capacidad que tiene el Gobierno Autónomo Descentralizado del Cantón Macará para generar fondos propios representa el 16.24% la entidad posee una autonomía baja, ya que su autogestión no es suficiente, debido a que sus ingresos en su mayoría provienen del Gobierno Central.

## Cuadro Nro. 03

| GOBIERNO AUTÓNOMO DESCENTRALIZADO MUNICIPAL MACARÁ | | | |
|---|---|---|---|
| CUADRO DE RESUMEN DE INDICADORES DE LA CONTRALORIA GENERAL DEL ESTADO | | | |
| **INDICADORES** | **SUBGRUPO** | **FÓRMULA** | **RESULTADOS** |
| | | | **2017** |
| **Indicadores de Liquidez** | Capital de Trabajo | $\text{Activo Corriente} - \text{Pasivo Corriente}$ | 40.53% |
| | Independencia Financiera | $\frac{\text{Pasivo Corriente}}{\text{Pasivo Total}}$ | 100% |
| | Solvencia | $\frac{\text{Activo Corriente}}{\text{Pasivo Corriente}}$ | 332.63% |
| | Equilibrio Financiero | $\frac{\text{Capital}}{\text{Activo no Corriente}}$ | 400.99% |
| **Indicadores de Endeudamiento** | Solidez | $\frac{\text{Pasivo Total}}{\text{Activo total}}$ | 22.57% |
| | Pasivo a Patrimonio | $\frac{\text{Pasivo Total}}{\text{Patrimonio}}$ | 29.14% |
| **Indicador de Rendimiento** | Rendimiento del Endeudamiento | $\frac{\text{Rendimiento Capital Ajeno}}{\text{Intereses Pagados}}$ | 3001.63% |
| **Indicador de Capacidad de Pago** | Cobertura de Interés | $\frac{\text{Utilidad en Operacion}}{\text{Total de Intereses}}$ | 124.01% |
| **Indicador de Gestión Financiera** | Efectividad | $\frac{\text{Recursos Realmente Invertidos}}{\text{Recursos Planeados}}$ | 100% |
| **Indicador de Autonomía Financiera** | Autonomía Financiera | $\frac{\text{Ingresos Propios}}{\text{Ingresos Totales}}$ | 16.24% |

**Fuente:** Contraloría General del Estado
**Elaborado Por:** La Autora

# PROPUESTA DE ESTRATEGIA FINANCIERA

**GOBIERNO AUTÓNOMO DESCENTRALIZADO MUNICIPAL MACARÁ**

Loja – Ecuador

2019

| ESTRATEGIAS QUE TIENDAN A DISMINUIR LAS OBLIGACIONE POR ENDE A OPTIMIZAR RECURSOS DENTRO DEL GOBIERNO AUTÓNOMO DESCENTRALIZADO MUNICIPAL MACARÁ |
|---|
| **Objetivo:** Plantear estrategias que permita una mejor gestión dentro de la administración financiera, con el fin de evitar el sobre endeudamiento y una mejor distribución del presupuesto. |
| **Estrategias:** |
| ➢ Alianzas Públicas Privadas, comprende un esquema jurídico financiero, acorde entre una institución pública y una entidad privada para la provisión de bienes, obras o servicios propios del Gobierno Central y los Gobiernos Autónomos Descentralizados.<br>Los proyectos públicos aprobados se beneficiaran de los incentivos propuestos en la Ley Orgánica de incentivos para las Alianzas Público Privadas, de conformidad con los acuerdos establecidos por las partes. |
| ➢ Gestionar el uso eficiente del presupuesto institucional a través de la definición de metas y objetivos medibles y realizables mismo que tiene que estar expresados en la planeación estratégica institucional. |
| ➢ Incrementar la orientación, priorización y articulación de la inversión pública para incidir en las políticas socio económicas, buscando el desarrollo exógeno, incluyente, equitativo y sostenible. |
| ➢ Incrementar la eficiencia en la gestión institucional definiendo el gobierno por resultados, de tal manera que sus actividades se desarrollen en términos de eficiencia y eficacia. |

## g. DISCUSIÓN

Una vez realizado el Análisis de endeudamiento al Gobierno Autónomo Descentralizado Municipal Macará se determinó la realidad en que se desenvuelve y se llegó a determinar lo siguiente.

Mediante el diagnostico institucional se puede apreciar los problemas administrativos que posee el GAD, motivo que llevo a realizar la investigación y a dar alternativas de solución, mediante el análisis de endeudamiento, se pudo evidenciar la falta de planificación para el presupuesto asignado por parte del Estado, es decir la inadecuada gestión por parte de las autoridades administrativas que hacen que estos recursos no se canalicen de forma apropiada, lo cual provocan un desaprovechamiento de los mismos.

Al aplicar indicadores financieros se determina la capacidad que tiene la institución tanto de liquidez como de solvencia para hacer frente a sus obligaciones, determinando que el Gobierno Autónomo descentralizado depende en su mayoría de las asignaciones del Gobierno Central, donde se hace énfasis que la institución realice autogestión para que de esta manera genere sus propios ingresos y reduzca el nivel de endeudamiento.

Una vez finalizado el trabajo de tesis se puede argumentar que se ha cumplido con los objetivos propuestos al inicio del trabajo investigativo.

## h. CONCLUSIONES

Al término de la presente investigación se llegó a determinar las siguientes conclusiones:

1. Se identificó las obligaciones que mantiene el Gobierno Autónomo Descentralizado Municipal Macará, para conocer el desempeño del GAD en materia financiera e identificar los aspectos negativos del endeudamiento.

2. Se ejecutó el análisis de la deuda pública que evidencio el nivel de endeudamiento, determinando la estructura de los pasivos y la aplicación de indicadores financieros.

3. se cumplió con los objetivos planteados en el trabajo de investigación, logrando así la ejecución del análisis de endeudamiento del Gobierno Autónomo Descentralizado Municipal Macará, correspondiente al periodo 2017

## i. RECOMENDACIONES

Por lo antes mencionado se exponen las siguientes recomendaciones:

1. Se recomiendo al Gobierno Autónomo Descentralizado Municipal del Cantón Macara iniciar procesos de autogestión que le permita generar ingresos propios y de esta manera cubrir sus necesidades.

2. Se recomienda se considere las Alianzas Público Privada para que de esta manera puedan financiar sus obras y por ende su endeudamiento sea menor.

3. Eliminar la práctica de los gastos extrapresupuestarios e incluir su monto en el presupuesto anual, exigiendo una gestión administrativa eficiente y directa que permita el mejor funcionamiento del GAD y de esta manera una mejor calidad de vida para la población.

## j. BIBLIOGRAFÍA

### Libros


1. CEVALLOS. María; SEMPERTEGUI. Elsa; ORTEGA VIVANCO. Mayra. 2010. Finanzas Públicas y Privadas. Loja-Ecuador.
2. CORDOBA PADILLA. Marcial. 2009. Finanzas Públicas. Segunda edición; Bogotá-Colombia.
3. EDIZONDO LOPEZ Arturo. 2015. Proceso Contable. Cuarta edición. México.
4. ORTIZ ANAYA Héctor. 2015. Análisis Financiero Aplicado. Décima edición. Bogotá – Colombia.
5. ROMERO ROMERO. Enrique. 2017. Presupuesto Público y Contabilidad Gubernamental. Sexta edición. Bogotá-Colombia.
6. SUING NAGUA. José.2011. Gobiernos Autónomos Descentralizados. Primera edición. Quito-Ecuador.


### Leyes


1. CODIGO ORGANICO DE PLANIFICACION Y FINANZAS PUBLICAS. 2010.
2. CONSTITUCIÓN DE LA REPÚBLICA DEL ECUADOR. 2008.
3. CONTRALORIA GENERAL DEL ESTADO. 2011. Guía metodológica de Auditoria de Gestión.

4. ORGANIZACIÓN TERRITORIAL Y DESCENTRALIZACIÓN. 2010. Artículos.
5. MINISTERIO DE FINANZAS DEL ECUADOR. 2012.Código Orgánico Organización Territorial Autonomía Descentralización
6. MINISTERIO DE FINANZAS. 2014. Subsecretaría de Presupuesto / Dirección Nacional de Consistencia Presupuestaria

**OTROS**

1. CATALOGO GENERAL DE CUENTAS CONTABLES DEL SECTOR PUBLICO NO FINANCIERO. 2019.
2. GESTIÓN GUBERNAMENTAL. 2015. Capítulo 1.
3. MINISTERIO DE ECONOMIA Y FINANZAS. Principios

## k. ANEXOS

**REGISTRO ÚNICO DE CONTRIBUYENTES**
**SOCIEDADES**

SRi ...le hace bien al país!

**NÚMERO RUC:** 1160000830001
**RAZÓN SOCIAL:** GOBIERNO AUTONOMO DESCENTRALIZADO MUNICIPAL DEL CANTON MACARA

**NOMBRE COMERCIAL:**
**REPRESENTANTE LEGAL:** ORDOÑEZ HERRERA ANGIE LISBETH
**CONTADOR:** LIVIAPOMA VICENTE EVELIN YALILA
**CLASE CONTRIBUYENTE:** ESPECIAL
**OBLIGADO LLEVAR CONTABILIDAD:** SI
**CALIFICACIÓN ARTESANAL:** S/N
**NÚMERO:** S/N

**FEC. NACIMIENTO:**
**FEC. INSCRIPCIÓN:** 07/04/1989
**FEC. SUSPENSIÓN DEFINITIVA:**
**FEC. INICIO ACTIVIDADES:** 23/12/1902
**FEC. ACTUALIZACIÓN:** 18/07/2018
**FEC. REINICIO ACTIVIDADES:**

**ACTIVIDAD ECONÓMICA PRINCIPAL**

ACTIVIDADES REALIZADAS POR MUNICIPIOS.

**DOMICILIO TRIBUTARIO**

Provincia: LOJA Canton: MACARA Parroquia: MACARA Barrio: CENTRAL Calle: BOLIVAR Numero: SN Interseccion: SUCRE Edificio: ADMINISTRATIVO MUNICIPAL Referencia ubicacion: A UNA CUADRA DE LA IGLESIA MATRIZ Telefono Trabajo: 072694071 Telefono Trabajo: 072694219 Fax: 072694219 Email: mercypalycastillo@hotmail.com

**OBLIGACIONES TRIBUTARIAS**

* ANEXO RELACION DEPENDENCIA
* ANEXO TRANSACCIONAL SIMPLIFICADO
* DECLARACIÓN DE RETENCIONES EN LA FUENTE
* DECLARACIÓN MENSUAL DE IVA

*Son derechos de los contribuyentes: Derechos de trato y confidencialidad, Derechos de asistencia o colaboración, Derechos económicos, Derechos de información, Derechos procedimentales; para mayor información consulte en www.sri.gob.ec.*
*Las personas naturales cuyo capital, ingresos anuales o costos y gastos anuales sean superiores a los límites establecidos en el Reglamento para la aplicación de la ley de régimen tributario interno están obligados a llevar contabilidad, convirtiéndose en agentes de retención, no podrán acogerse al Régimen Simplificado (RISE) y sus declaraciones de IVA deberán ser presentadas de manera mensual.*
*Recuerde que sus declaraciones de IVA podrán presentarse de manera semestral siempre y cuando no se encuentre obligado a llevar contabilidad, transfiera bienes o preste servicios únicamente con tarifa 0% de IVA y/o sus ventas con tarifa diferente de 0% sean objeto de retención del 100% de IVA.*

**# DE ESTABLECIMIENTOS REGISTRADOS**

| | | | |
|---|---|---|---|
| # DE ESTABLECIMIENTOS REGISTRADOS | 24 | ABIERTOS | 13 |
| JURISDICCIÓN | \ ZONA 7\ LOJA | CERRADOS | 11 |

G.A.D. Municipal de Macara
Es copia de su original
LO CERTIFICO
MACARA, A 04/09/2019
SECRETARIA

Código: RIMRUC2018001892949
Fecha: 28/08/2018 16:49:12 PM

Pag. 1 de 7

# REGISTRO ÚNICO DE CONTRIBUYENTES
## SOCIEDADES

SRI ...le hace bien al país!

**NÚMERO RUC:** 1160000830001

**RAZÓN SOCIAL:** GOBIERNO AUTONOMO DESCENTRALIZADO MUNICIPAL DEL CANTON MACARA

**ESTABLECIMIENTOS REGISTRADOS**

**No. ESTABLECIMIENTO:** 001 | **Estado:** ABIERTO - MATRIZ | **FEC. INICIO ACT.:** 23/12/1902
**NOMBRE COMERCIAL:** | **FEC. CIERRE:** | **FEC. REINICIO:**
**ACTIVIDAD ECONÓMICA:**
ACTIVIDADES REALIZADAS POR MUNICIPIOS.
ALQUILER DE LOCALES COMERCIALES.
ACTIVIDADES DE ASISTENCIA SOCIAL A GRUPOS DE ATENCION PRIORITARIA, PROMOCION Y PROTECCION A LA NIÑEZ, ADOLECENTES, MUJERES, PERSONAS DE LA TERCERA EDAD, ETC.
**DIRECCIÓN ESTABLECIMIENTO:**
Provincia: LOJA Canton: MACARA Parroquia: MACARA Barrio: CENTRAL Calle: BOLIVAR Numero: SN Interseccion: SUCRE Referencia: A UNA CUADRA DE LA IGLESIA MATRIZ Edificio: ADMINISTRATIVO MUNICIPAL Telefono Trabajo: 072694071 Telefono Trabajo: 072694219 Fax: 072694219 Email: mercypelycastillo@hotmail.com

**No. ESTABLECIMIENTO:** 002 | **Estado:** ABIERTO - LOCAL COMERCIAL | **FEC. INICIO ACT.:** 16/10/1981
**NOMBRE COMERCIAL:** DEPARTAMENTO DE OBRAS PUBLICAS | **FEC. CIERRE:** | **FEC. REINICIO:**
**ACTIVIDAD ECONÓMICA:**
ALQUILER DE MAQUINARIA PESADA.
**DIRECCIÓN ESTABLECIMIENTO:**
Provincia: LOJA Canton: MACARA Parroquia: MACARA Calle: BOLIVAR Numero: SN Interseccion: SUCRE Referencia: A UNA CUADRA DE IGLESIA MATRIZ Edificio: MUNICIPIO DE MACARA Piso: 1 Telefono Trabajo: 072694071 Telefono Trabajo: 072694219 Fax: 072694219

**No. ESTABLECIMIENTO:** 003 | **Estado:** ABIERTO - LOCAL COMERCIAL | **FEC. INICIO ACT.:** 10/08/1970
**NOMBRE COMERCIAL:** MERCADO MODELO MUNICIPAL | **FEC. CIERRE:** | **FEC. REINICIO:**
**ACTIVIDAD ECONÓMICA:**
ALQUILER DE LOCALES COMERCIALES.
**DIRECCIÓN ESTABLECIMIENTO:**
Provincia: LOJA Canton: MACARA Parroquia: MACARA Barrio: LUZ DE AMERICA Calle: MANUEL ENRIQUE RENGEL Numero: SN Interseccion: 10 DE AGOSTO Referencia: JUNTO AL PARQUE Telefono Trabajo: 072694071 Telefono Trabajo: 072694219 Fax: 072694219

**No. ESTABLECIMIENTO:** 004 | **Estado:** ABIERTO - LOCAL COMERCIAL | **FEC. INICIO ACT.:** 15/05/1969
**NOMBRE COMERCIAL:** MERCADO MUNICIPAL PARROQUIA ELOY ALFARO | **FEC. CIERRE:** | **FEC. REINICIO:**
**ACTIVIDAD ECONÓMICA:**
ALQUILER DE LOCALES COMERCIALES.
**DIRECCIÓN ESTABLECIMIENTO:**
Provincia: LOJA Canton: MACARA Parroquia: GENERAL ELOY ALFARO (SAN SEBASTIAN) Barrio: CENTENARIO Calle: JAIME ROLDOS Numero: SN Interseccion: LUCIANO ANDRADE Referencia: A UNA CUADRA DE LA ESCUELA JOHN F. KENNEDY Telefono Trabajo: 072694071 Telefono Trabajo: 072694219 Fax: 072694219

Código: RIMRUC2018001892949
Fecha: 28/08/2018 16:49:12 PM

## REGISTRO ÚNICO DE CONTRIBUYENTES
## SOCIEDADES

SRi ...le hace bien al país

**NÚMERO RUC:** 1160000890001
**RAZÓN SOCIAL:** GOBIERNO AUTONOMO DESCENTRALIZADO MUNICIPAL DEL CANTON MACARA

**No. ESTABLECIMIENTO:** 005 | **Estado:** ABIERTO - LOCAL COMERCIAL | **FEC. INICIO ACT.:** 08/10/1979
**NOMBRE COMERCIAL:** MERCADO MUNICIPAL PARROQUIA SABIANGO | **FEC. CIERRE:** | **FEC. REINICIO:**
**ACTIVIDAD ECONÓMICA:**
ALQUILER DE LOCALES COMERCIALES.
**DIRECCIÓN ESTABLECIMIENTO:**
Provincia: LOJA Canton: MACARA Parroquia: SABIANGO (LA CAPILLA) Barrio: CENTRAL Numero: SN Referencia: A UNA CUADRA DE LA IGLESIA MATRIZ Telefono Trabajo: 072694071 Telefono Trabajo: 072694219 Fax: 072694219

**No. ESTABLECIMIENTO:** 006 | **Estado:** ABIERTO - LOCAL COMERCIAL | **FEC. INICIO ACT.:** 31/08/2002
**NOMBRE COMERCIAL:** PROGRAMA DE MATERNIDAD GRATUITA Y ATENCION A LA INFANCIA | **FEC. CIERRE:** | **FEC. REINICIO:**
**ACTIVIDAD ECONÓMICA:**
SERVICIOS DE MATERNIDAD GRATUITA.
**DIRECCIÓN ESTABLECIMIENTO:**
Provincia: LOJA Canton: MACARA Parroquia: MACARA Calle: BOLIVAR Numero: SN Interseccion: SUCRE Referencia: A UNA CUADRA DE IGLESIA MATRIZ Edificio: MUNICIPIO DE MACARA Piso: 1 Telefono Trabajo: 072694071 Telefono Trabajo: 072694219 Fax: 072694219

**No. ESTABLECIMIENTO:** 007 | **Estado:** ABIERTO - LOCAL COMERCIAL | **FEC. INICIO ACT.:** 01/10/1997
**NOMBRE COMERCIAL:** CENTRO COMERCIAL ECO. MODESTO CORREA SANANDRES | **FEC. CIERRE:** | **FEC. REINICIO:**
**ACTIVIDAD ECONÓMICA:**
ALQUILER DE LOCALES COMERCIALES.
**DIRECCIÓN ESTABLECIMIENTO:**
Provincia: LOJA Canton: MACARA Parroquia: MACARA Barrio: LUZ DE AMERICA Calle: ABDON CALDERON Numero: SN Interseccion: MANUEL ENRIQUE RENGEL Referencia: A MEDIA CUADRA DEL MERCADO CENTRAL Telefono Trabajo: 072694071 Telefono Trabajo: 072694219 Fax: 072694219

**No. ESTABLECIMIENTO:** 008 | **Estado:** ABIERTO - LOCAL COMERCIAL | **FEC. INICIO ACT.:** 01/01/2004
**NOMBRE COMERCIAL:** | **FEC. CIERRE:** | **FEC. REINICIO:**
**ACTIVIDAD ECONÓMICA:**
VENTA AL POR MENOR DE ACCESORIOS PARA INSATALACION DE AGUA POTABLE Y ALCANTARILLADO.
**DIRECCIÓN ESTABLECIMIENTO:**
Provincia: LOJA Canton: MACARA Parroquia: MACARA Calle: BOLIVAR Numero: SN Interseccion: SUCRE Referencia: A UNA CUADRA DE LA IGLESIA MATRIZ Telefono Trabajo: 072694071 Telefono Trabajo: 072694219 Fax: 072694219

G.A.D. Municipal de Macara
Es copia de su original
LO CERTIFICO
04/09/2018

Código: RIMRUC2018001892949
Fecha: 28/08/2018 16:49:12 PM

# REGISTRO ÚNICO DE CONTRIBUYENTES
## SOCIEDADES

SRi ...le hace bien al país!

**NÚMERO RUC:** 1160003830001

**RAZÓN SOCIAL:** GOBIERNO AUTONOMO DESCENTRALIZADO MUNICIPAL DEL CANTON MACARA

**No. ESTABLECIMIENTO:** 009 | **Estado:** ABIERTO - LOCAL COMERCIAL | **FEC. INICIO ACT.:** 15/04/2005

**NOMBRE COMERCIAL:** BAR BALNEARIO LA LAJILLA | **FEC. CIERRE:** | **FEC. REINICIO:**

**ACTIVIDAD ECONÓMICA:**

VENTA DE COMIDAS Y BEBIDAS EN BAR.

**DIRECCIÓN ESTABLECIMIENTO:**

Provincia: LOJA Canton: MACARA Parroquia: MACARA Barrio: LA LAJILLA Numero: SN Referencia: A TREINTA METROS DEL RIO MACARA Telefono Trabajo: 072694071

**No. ESTABLECIMIENTO:** 010 | **Estado:** ABIERTO - LOCAL COMERCIAL | **FEC. INICIO ACT.:** 15/04/2005

**NOMBRE COMERCIAL:** BAR CAFETERIA PARQUE INFANTIL AMAZONAS | **FEC. CIERRE:** | **FEC. REINICIO:**

**ACTIVIDAD ECONÓMICA:**

VENTA DE COMIDAS Y BEBIDAS EN BAR.

**DIRECCIÓN ESTABLECIMIENTO:**

Provincia: LOJA Canton: MACARA Parroquia: MACARA Barrio: AMAZONAS Numero: SN Referencia: JUNTO AL AEREOPUERTO ELOY ALFARO Telefono Domicilio: 072694071

**No. ESTABLECIMIENTO:** 011 | **Estado:** ABIERTO - LOCAL COMERCIAL | **FEC. INICIO ACT.:** 01/01/2006

**NOMBRE COMERCIAL:** RESIDUOS SOLIDOS | **FEC. CIERRE:** | **FEC. REINICIO:**

**ACTIVIDAD ECONÓMICA:**

VENTA AL POR MENOR DE RECIPIENTES PLASTICOS PARA BASURA.

**DIRECCIÓN ESTABLECIMIENTO:**

Provincia: LOJA Canton: MACARA Parroquia: MACARA Calle: BOLIVAR Numero: SN Interseccion: SUCRE Referencia: FRENTE AL PARQUE Telefono Trabajo: 072694071

**No. ESTABLECIMIENTO:** 012 | **Estado:** ABIERTO - LOCAL COMERCIAL | **FEC. INICIO ACT.:** 06/06/2008

**NOMBRE COMERCIAL:** | **FEC. CIERRE:** | **FEC. REINICIO:**

**ACTIVIDAD ECONÓMICA:**

PROGRAMAS DE SUMINISTROS DE AGUA POTABLE, SERVICIOS DE RECOLECCION Y ELIMINACION DE DESPERDICIOS.

**DIRECCIÓN ESTABLECIMIENTO:**

Provincia: LOJA Canton: MACARA Parroquia: MACARA Barrio: CUCUMAQUI Calle: PROYECCIÓN A LA CALLE PAQUISHA Numero: SN Interseccion: SN Referencia: JUNTO A LOS ANTIGUOS TANQUES DE AGUA POTABLE Edificio: PLANTA POTABILIZADORA DE AGUA Piso: 0 Telefono Trabajo: 072694071

Código: RIMRUC2018001892949

Fecha: 28/08/2018 16:49:12 PM

# REGISTRO ÚNICO DE CONTRIBUYENTES
## SOCIEDADES

SRi ...le hace bien al país

**NÚMERO RUC:** 1160000630001

**RAZÓN SOCIAL:** GOBIERNO AUTONOMO DESCENTRALIZADO MUNICIPAL DEL CANTON MACARA

**No. ESTABLECIMIENTO:** 014 | **Estado:** ABIERTO - OFICINA | **FEC. INICIO ACT.:** 04/03/2011
**NOMBRE COMERCIAL:** | **FEC. CIERRE:** | **FEC. REINICIO:**
**ACTIVIDAD ECONÓMICA:**
ACTIVIDADES REALIZADAS POR REGISTRO DE LA PROPIEDAD Y MERCANTIL.
**DIRECCIÓN ESTABLECIMIENTO:**
Provincia: LOJA Canton: MACARA Parroquia: MACARA (MANUEL ENRIQUE RANGEL SUQUILANDA) Barrio: LUZ DE AMERICA Calle: MANUEL ENRIQUE RENGEL Numero: SN Interseccion: ABDON CALDERON Referencia: A MEDIA CUADRA DEL MERCADO CENTRAL Edificio: CENTRO COMERCIAL MODESTO CARRE Piso: 3 Telefono Trabajo: 072694071 Telefono Trabajo: 072694219

**No. ESTABLECIMIENTO:** 013 | **Estado:** CERRADO - LOCAL COMERCIAL | **FEC. INICIO ACT.:** 21/02/2011
**NOMBRE COMERCIAL:** FARMACIA MUNICIPAL FARMA | **FEC. CIERRE:** 30/06/2015 | **FEC. REINICIO:**
**ACTIVIDAD ECONÓMICA:**
VENTA DE PRODUCTOS FARMACEUTICOS.
**DIRECCIÓN ESTABLECIMIENTO:**
Provincia: LOJA Canton: MACARA Parroquia: MACARA Barrio: LUZ DE AMERICA Calle: MANUEL ENRIQUE RENGEL Numero: SN Interseccion: JUAN LEON MERA Referencia: FRENTE AL PARQUE Telefono Trabajo: 072694071

**No. ESTABLECIMIENTO:** 015 | **Estado:** CERRADO - OFICINA | **FEC. INICIO ACT.:** 03/01/2011
**NOMBRE COMERCIAL:** CIBV REINA DEL CISNE | **FEC. CIERRE:** 18/04/2012 | **FEC. REINICIO:**
**ACTIVIDAD ECONÓMICA:**
ACTIVIDADES REALIZADAS DE EDUCACION INICIAL Y ESTIMULACION TEMPRANA.
**DIRECCIÓN ESTABLECIMIENTO:**
Provincia: LOJA Canton: MACARA Parroquia: MACARA (MANUEL ENRIQUE RANGEL SUQUILANDA) Barrio: LA MACHANGUILLA Numero: SN Referencia: FRENTE A LA CANCHA DEPORTIVA MACHANGUILLA Telefono Trabajo: 072694071

**No. ESTABLECIMIENTO:** 016 | **Estado:** CERRADO - OFICINA | **FEC. INICIO ACT.:** 03/01/2011
**NOMBRE COMERCIAL:** CIBV ARTIDORO HIDALGO | **FEC. CIERRE:** 18/04/2012 | **FEC. REINICIO:**
**ACTIVIDAD ECONÓMICA:**
ACTIVIDADES REALIZADAS DE EDUCACION INICIAL Y ESTIMULACION TEMPRANA.
**DIRECCIÓN ESTABLECIMIENTO:**
Provincia: LOJA Canton: MACARA Parroquia: MACARA (MANUEL ENRIQUE RANGEL SUQUILANDA) Barrio: LUZ DE AMERICA Numero: SN Referencia: A UNA CUADRA DE LA EMPRESA ELECTRICA MACARA Telefono Trabajo: 072694071

G.A.D. Municipal de Macara
Es copia de su original
LO CERTIFICO
MACARA 04/09/2018
Secretaria

Código: RIMRUC2018001892949
Fecha: 28/08/2018 16:49:12 PM

## REGISTRO ÚNICO DE CONTRIBUYENTES
## SOCIEDADES

SRi ...le hace bien al país

**NÚMERO RUC:** 1160000830001

**RAZÓN SOCIAL:** GOBIERNO AUTONOMO DESCENTRALIZADO MUNICIPAL DEL CANTON MACARA

**No. ESTABLECIMIENTO:** 017 | **Estado:** CERRADO - OFICINA | **FEC. INICIO ACT.:** 03/01/2011
**NOMBRE COMERCIAL:** CIBV ACCION POPULAR | **FEC. CIERRE:** 18/04/2012 | **FEC. REINICIO:**
**ACTIVIDAD ECONÓMICA:**
ACTIVIDADES REALIZADAS DE EDUCACION INICIAL Y ESTIMULACION TEMPRANA.
**DIRECCIÓN ESTABLECIMIENTO:**
Provincia: LOJA Canton: MACARA Parroquia: MACARA (MANUEL ENRIQUE RANGEL SUQUILANDA) Barrio: BELLO HORIZONTE Numero: SN Referencia: FRENTE A LAS VILLAS S-21 MACARA Telefono Trabajo: 072694071

**No. ESTABLECIMIENTO:** 018 | **Estado:** CERRADO - OFICINA | **FEC. INICIO ACT.:** 03/01/2011
**NOMBRE COMERCIAL:** CIBV MUNDO DE JUGUETE | **FEC. CIERRE:** 18/04/2012 | **FEC. REINICIO:**
**ACTIVIDAD ECONÓMICA:**
ACTIVIDADES REALIZADAS DE EDUCACION INICIAL Y ESTIMULACION TEMPRANA.
**DIRECCIÓN ESTABLECIMIENTO:**
Provincia: LOJA Canton: MACARA Parroquia: MACARA (MANUEL ENRIQUE RANGEL SUQUILANDA) Barrio: LA ALBORADA Numero: SN Referencia: A UNA CUADRA DE LA CANCHA DEPORTIVA LA ALBORADA Telefono Trabajo: 072694071

**No. ESTABLECIMIENTO:** 019 | **Estado:** CERRADO - OFICINA | **FEC. INICIO ACT.:** 03/01/2011
**NOMBRE COMERCIAL:** CIBV EL VERGEL | **FEC. CIERRE:** 18/04/2012 | **FEC. REINICIO:**
**ACTIVIDAD ECONÓMICA:**
ACTIVIDADES REALIZADAS DE EDUCACION INICIAL Y ESTIMULACION TEMPRANA.
**DIRECCIÓN ESTABLECIMIENTO:**
Provincia: LOJA Canton: MACARA Parroquia: MACARA (MANUEL ENRIQUE RANGEL SUQUILANDA) Barrio: EL VERGEL Numero: SN Referencia: FRENTE A LA CANCHA DEPORTIVA EL VERGEL Telefono Trabajo: 072694071

**No. ESTABLECIMIENTO:** 020 | **Estado:** CERRADO - OFICINA | **FEC. INICIO ACT.:** 03/01/2011
**NOMBRE COMERCIAL:** CIBV MARIA MAGDALENA | **FEC. CIERRE:** 18/04/2012 | **FEC. REINICIO:**
**ACTIVIDAD ECONÓMICA:**
ACTIVIDADES REALIZADAS DE EDUCACION INICIAL Y ESTIMULACION TEMPRANA.
**DIRECCIÓN ESTABLECIMIENTO:**
Provincia: LOJA Canton: MACARA Parroquia: MACARA (MANUEL ENRIQUE RANGEL SUQUILANDA) Barrio: JUAN MONTALVO Calle: PASAJE GUARDERIA Numero: SN Referencia: A UNA CUADRA DEL PARQUE JUAN MONTALVO Telefono Trabajo: 072694071

Código: RIMRUC2018001892949
Fecha: 28/08/2018 16:49:12 PM

# REGISTRO ÚNICO DE CONTRIBUYENTES
## SOCIEDADES

SRi ...le hace bien al país

**NÚMERO RUC:** 1160000830001

**RAZÓN SOCIAL:** GOBIERNO AUTONOMO DESCENTRALIZADO MUNICIPAL DEL CANTON MACARA

**No. ESTABLECIMIENTO:** 021 | **Estado:** CERRADO - OFICINA | **FEC. INICIO ACT.:** 03/01/2011
**NOMBRE COMERCIAL:** CIBV CARRUSEL DE NIÑOS | **FEC. CIERRE:** 18/04/2012 | **FEC. REINICIO:**
**ACTIVIDAD ECONÓMICA:**
ACTIVIDADES REALIZADAS DE EDUCACION INICIAL Y ESTIMULACION TEMPRANA.
**DIRECCIÓN ESTABLECIMIENTO:**
Provincia: LOJA Canton: MACARA Parroquia: MACARA (MANUEL ENRIQUE RANGEL SUQUILANDA) Barrio: SANTA MARIANITA Calle: PADRE JUAN VELASCO IBARRA Numero: SN Referencia: A UNA CUADRA DEL RESTAURANT ALCIRITA Telefono Trabajo: 072694071

**No. ESTABLECIMIENTO:** 022 | **Estado:** CERRADO - OFICINA | **FEC. INICIO ACT.:** 03/01/2011
**NOMBRE COMERCIAL:** CIBV CENTINELA DEL SUR | **FEC. CIERRE:** 18/04/2012 | **FEC. REINICIO:**
**ACTIVIDAD ECONÓMICA:**
ACTIVIDADES REALIZADAS DE EDUCACION INICIAL Y ESTIMULACION TEMPRANA.
**DIRECCIÓN ESTABLECIMIENTO:**
Provincia: LOJA Canton: MACARA Parroquia: MACARA (MANUEL ENRIQUE RANGEL SUQUILANDA) Barrio: DANIEL ARMIJOS Numero: SN Referencia: A UNA CUADRA DEL ESTADIO LIGA DEPORTIVA MACARA Telefono Trabajo: 072694071

**No. ESTABLECIMIENTO:** 023 | **Estado:** CERRADO - OFICINA | **FEC. INICIO ACT.:** 03/01/2011
**NOMBRE COMERCIAL:** CIBV GOTITAS DE MIEL | **FEC. CIERRE:** 18/04/2012 | **FEC. REINICIO:**
**ACTIVIDAD ECONÓMICA:**
ACTIVIDADES REALIZADAS DE EDUCACION INICIAL Y ESTIMULACION TEMPRANA.
**DIRECCIÓN ESTABLECIMIENTO:**
Provincia: LOJA Canton: MACARA Parroquia: GENERAL ELOY ALFARO (SAN SEBASTIAN) Barrio: CENTENARIO ALTO Calle: CELICA Numero: SN Referencia: A CINCO CUADRAS DE LA ESCUELA JOHN F. KENNEDY Telefono Trabajo: 072694071

**No. ESTABLECIMIENTO:** 024 | **Estado:** CERRADO - LOCAL COMERCIAL | **FEC. INICIO ACT.:** 06/06/2012
**NOMBRE COMERCIAL:** DISPENSARIO MEDICO MUNICPAL | **FEC. CIERRE:** 03/09/2015 | **FEC. REINICIO:**
**ACTIVIDAD ECONÓMICA:**
ACTIVIDADES REALIZADAS POR DISPENSARIO MEDICO
**DIRECCIÓN ESTABLECIMIENTO:**
Provincia: LOJA Canton: MACARA Parroquia: MACARA Barrio: LUZ DE AMERICA Calle: MANUEL ENRIQUE RENGEL Numero: SN Interseccion: JUAN LEON MERA Referencia: FRENTE AL PARQUE Edificio: MERCADO MUNICIPAL Telefono Trabajo: 072694071 Email: acavallos@municipiomacara.gob.ec Telefono Trabajo: 072886567

G.A.D. Municipal de Macara
Es copia de su original
EL CERTIFICO
MACARA 04/09/2018

Código: RIMRUC2018001892949
Fecha: 28/08/2018 16:49:12 PM

GAD MUN MACARA

SIG-AME

## ESTADO DE SITUACION FINANCIERA



Desde : 01/01/2017 Hasta : 31/12/2017

| | DENOMINACION | Año Anterior | Año Vigente |
|---|---|---|---|
| 1 | ACTIVOS | 1.397.975.12 | 7.708.157.27 |
| 1.1 | OPERACIONALES | 2.133.849.36 | 1.609.631.15 |
| 1.1.1 | DISPONIBILIDADES | 2.018.914.99 | 1.563.262.21 |
| 1.1.1.03 | BANCO CENTRAL DEL ECUADOR MONEDA DE CURS | 1.993.786.19 | 1.526.670.88 |
| 1.1.1.03.01 | bce cuenta corriente t nº 5902001 | 1.922.012.91 | 1.453.909.78 |
| 1.1.1.03.04 | bce cta cte 5905275 banco de desarrollo | 47.798.56 | 31.016.23 |
| 1.1.1.03.07 | bce convenio alos cta cte 5922112 | 13.894.63 | 22.744.87 |
| 1.1.1.09 | BANCOS DE FOMENTO Y DESARROLLO MONEDA DE | 14.164.64 | 27.514.84 |
| 1.1.1.09.02 | bnf cta. cte. rotativa de ingresos nº 38 | 14.164.64 | 27.514.84 |
| 1.1.1.33 | NOTAS DE CREDITO POR EFECTIVIZAR | 10.934.40 | 8.997.33 |
| 1.1.1.33.05 | notas de credito apartes 1600 | 184.69 | 184.69 |
| 1.1.1.33.32 | notas de crédito por cobrar (titulos) | 10.749.71 | 8.732.64 |
| 1.1.1.35 | OTROS DOCUMENTOS POR EFECTIVIZAR | 26.86 | 0.00 |
| 1.1.1.35.02 | otros documentos por efectivizar - recaudo | 26.86 | 0.00 |
| 1.1.2 | ANTICIPOS DE FONDOS | 114.114.92 | 46.369.39 |
| 1.1.2.01 | ANTICIPOS A SERVIDORES PÚBLICOS | 3.117.84 | 20.621.57 |
| 1.1.2.01.03 | ANTICIPO DE REMUNERACIONES TIPO "C" | 3.117.84 | 20.621.57 |
| 1.1.2.05 | ANTICIPOS A PROVEEDORES DE BIENES Y/O SE | 20.00 | 20.00 |
| 1.1.2.05.17 | espinoza munoz willan alonso | 20.00 | 20.00 |
| 1.1.2.13 | FONDOS DE REPOSICION | 255.39 | 0.00 |
| 1.1.2.13.01 | CAJA CHICA INSTITUCIONAL | 177.47 | 0.00 |
| 1.1.2.13.03 | FONDO ROTATIVO INSTITUCIONAL | 137.92 | 0.00 |
| 1.1.2.15 | FONDOS A RENDIR CUENTAS | 104.204.99 | 0.00 |
| 1.1.2.15.01 | ANTICIPO DE VIATICOS Y PASAJES Y OTROS DE | 240.00 | 0.00 |
| 1.1.2.15.03 | OTROS FONDOS PARA FINES ESPECIFICOS | 103.964.99 | 0.00 |
| 1.1.2.50 | RECUPERACION DE FONDOS | 4.476.70 | 20.669.77 |
| 1.1.2.50.01 | recuperacion de fondos maria enriquez bu | 4.476.70 | 20.669.77 |
| 1.2 | INVERSIONES FINANCIERAS | 2.526.185.53 | 4.145.444.76 |
| 1.2.2 | INVERSIONES PERMANENTES | 363.057.19 | 363.057.19 |

GAD MUN MACARA

SIG-AME

## ESTADO DE SITUACION FINANCIERA



Desde : 01/01/2017 Hasta : 31/12/2017

| | DENOMINACION | Año Anterior | Año Vigente |
|---|---|---|---|
| 1-2-2-05 | INVERSIONES EN TTULOS | 363.057.19 | 363.057.19 |
| 1-2-2-05.01 | ACCIONES | 363.057.19 | 363.057.19 |
| 1-2-4 | DEUDORES FINANCIEROS | 2.164.769.55 | 3.796.096.06 |
| 1-2-4-98 | CUENTAS POR COBRAR AÑOS ANTERIORES | 2.164.769.55 | 3.796.096.06 |
| 1-2-4-98.01 | CUENTAS POR COBRAR AÑOS ANTERIORES | 2.164.769.55 | 3.796.096.06 |
| 1-2-5 | INVERSIONES DIFERIDAS | 379.39 | 32.765.51 |
| 1-2-5-35 | PREPAGOS DE SEGUROS, COSTOS FINANCIEROS | 379.39 | 32.765.51 |
| 1-2-5-35.01 | PREPAGOS DE SEGUROS | 379.39 | 32.765.51 |
| 1-3 | INVERSIONES EN EXISTENCIAS | 50.929.55 | 98.567.98 |
| 1-3-1 | EXISTENCIAS PARA CONSUMO CORRIENTE E INV | 39.996.31 | 37.337.99 |
| 1-3-1-01 | EXISTENCIAS DE BIENES DE USO Y CONSUMO C | 39.996.31 | 37.337.99 |
| 1-3-1-01.02 | EXISTENCIAS DE VESTUARIO, LENCERIA Y PRE | 936.14 | 936.14 |
| 1-3-1-01.03 | EXISTENCIAS DE COMBUSTIBLES Y LUBRICANTE | 2.53 | 2.53 |
| 1-3-1-01.04 | EXISTENCIAS DE MATERIALES DE OFICINA | 17.373.33 | 14.285.29 |
| 1-3-1-01.05 | EXISTENCIAS DE MATERIALES DE ASEO | 12.267.88 | 13.279.33 |
| 1-3-1-01.06 | EXISTENCIAS DE HERRAMIENTAS | 45.36 | 45.36 |
| 1-3-1-01.07 | EXISTENCIAS DE MATERIALES DE IMPRESION, | 992.40 | 992.40 |
| 1-3-1-01.08 | EXISTENCIAS DE INSTRUMENTAL MEDICO | 140.88 | 138.00 |
| 1-3-1-01.11 | EXISTENCIAS DE MATERIALES CONSTRUCCION, | 940.29 | 940.29 |
| 1-3-1-01.12 | EXISTENCIAS DE MATERIALES DIDACTICOS | 178.35 | 178.35 |
| 1-3-1-01.13 | EXISTENCIAS DE REPUESTOS Y ACCESORIOS | 2.028.99 | 2.028.99 |
| 1-3-1-01.99 | EXISTENCIAS DE OTROS DE USO Y CONSUMO CO | 5.529.39 | 5.529.39 |
| 1-3-5 | INVERSIONES EN COMERCIALIZACIÓN Y DISTRI | 11.433.44 | 11.238.84 |
| 1-3-5-05 | EXISTENCIAS DE PRODUCTOS TERMINADOS PARA | 11.433.44 | 11.238.84 |
| 1-3-5-05.09 | existencias de medicinas y productos far | 11.433.44 | 11.238.84 |
| 1-4 | INVERSIONES EN BIENES DE LARGA DURACIÓN | 1.989.886.09 | 1.967.375.75 |
| 1-4-1 | BIENES DE ADMINISTRACION | 1.989.886.09 | 1.967.375.75 |
| 1-4-1-01 | BIENES MUEBLES | 2.579.636.10 | 3.027.978.31 |
| 1-4-1-01.02 | mobiliario | 82.480.27 | 99.857.57 |

GAD MUN MACARA

SIG-AME

## ESTADO DE SITUACION FINANCIERA



Desde : 01/01/2017 Hasta : 31/12/2017

| | DENOMINACION | Año Anterior | Año Vigente |
|---|---|---|---|
| 1.4.1.01.04 | maquinaria y equipo | 1.144.180.48 | 1.236.255.65 |
| 1.4.1.01.05 | vehículos | 1.088.777.68 | 1.099.416.10 |
| 1.4.1.01.06 | herramientas | 19.758.67 | 20.153.31 |
| 1.4.1.01.07 | equipos, sistemas y paquetes informatica | 205.920.49 | 226.469.72 |
| 1.4.1.01.08 | bienes artísticos y culturales | 10.268.55 | 15.259.35 |
| 1.4.1.01.09 | libros y colecciones | 100.00 | 100.00 |
| 1.4.1.01.11 | partes y repuestos | 5.286.00 | 5.291.00 |
| 1.4.1.03 | BIENES INMUEBLES | 1.576.237.93 | 1.576.237.93 |
| 1.4.1.03.01 | terrenos | 313.240.05 | 313.240.05 |
| 1.4.1.03.02 | edificios, locales y residencias | 1.149.731.99 | 1.149.731.99 |
| 1.4.1.03.99 | otros bienes inmuebles | 92.265.92 | 92.265.92 |
| 1.4.1.05 | SEMOVIENTES | 0.00 | 2.600.00 |
| 1.4.1.05.12 | semovientes | 0.00 | 2.600.00 |
| 1.4.1.99 | (-) DEPRECIACIN ACUMULADA | -2.498.958.32 | -2.819.990.52 |
| 1.4.1.99.02 | depreciacion acumulada de edificios y lo | -636.323.63 | -619.654.89 |
| 1.4.1.99.03 | depreciación acumulada de mobiliarios | -35.626.67 | -42.271.65 |
| 1.4.1.99.04 | depreciacion acumulada de maquinaria y e | -815.856.23 | -887.992.10 |
| 1.4.1.99.05 | depreciación acumulado de vehículos | -952.159.55 | -995.993.06 |
| 1.4.1.99.06 | depreciación acumulada de herramientas | -12.368.59 | -13.301.04 |
| 1.4.1.99.07 | depreciación acumulada de equipos siston | -147.912.27 | -161.577.37 |
| 1.4.1.99.08 | depreciación acumulada de bienes artisti | -6.696.83 | -8.923.45 |
| 1.4.1.99.09 | depreciación acumulada de libros y colec | -40.35 | -1.015.35 |
| 1.4.1.99.11 | depreciación acumulada de partes y repue | -4.757.40 | -4.757.40 |
| 1.4.1.99.12 | depreciación acumulada de semovientes | 0.00 | -325.25 |
| 1.4.1.99.99 | depreciación acumulada de otros bienes i | -82.125.82 | -82.125.82 |
| 1.5 | INVERSIONES EN PROYECTOS Y PROGRAMAS | 150.523.99 | 157.993.63 |
| 1.5.1 | INVERSIONES EN OBRAS EN PROCESO | 150.523.99 | 157.993.63 |
| 1.5.1.36 | BIENES DE USO Y CONSUMO PARA INVERSIN | 150.523.99 | 157.993.63 |
| 1.5.1.36.02 | VESTUARIO, LENCERA Y PRENDAS DE PROTECCI | 7.133.55 | 14.703.19 |

GAD MUN MACARA

SIG-AME

## ESTADO DE SITUACION FINANCIERA



Desde : 01/01/2017 Hasta : 31/12/2017

| | DENOMINACION | Año Anterior | Año Vigente |
|---|---|---|---|
| 1-5-1-38-03 | COMBUSTIBLES Y LUBRICANTES | 48,177.99 | 45,438.84 |
| 1-5-1-38-04 | MATERIALES DE OFICINA | 817.55 | 817.55 |
| 1-5-1-38-05 | MATERIALES DE ASEO | 646.58 | 969.96 |
| 1-5-1-38-06 | HERRAMIENTAS | 976.52 | 429.47 |
| 1-5-1-38-07 | MATERIALES DE IMPRESION,FOTOGRAFIA,REP | 86.48 | 0.00 |
| 1-5-1-38-11 | MATERIALES DE CONSTRUCCION,ELECTRICOS, | 39,786.09 | 97,552.44 |
| 1-5-1-38-12 | MATERIALES DIDACTICOS | 1,372.88 | 1,386.38 |
| 1-5-1-38-13 | REPUESTOS Y ACCESORIOS | 93,849.06 | 99,984.38 |
| 1-7-1-01 | OBRAS DE INFRAESTRUCTURA | 0.00 | 949,685.36 |
| 1-5-1-51-01 | INFRAESTRUCTURA DE AGUA POTABLE | 0.00 | 159,589.34 |
| 1-5-1-51-09 | INFRAESTRUCTURA DE URBANIZACIN Y ENGELLE | 0.00 | 897,692.02 |
| 1-5-1-92 | ACUMULACIN DE COSTOS EN INVERSIONES EN O | 485,205.98 | 1,234,239.48 |
| 1-5-1-92-02 | acumulacion de costos en inversiones en | 485,205.98 | 1,234,239.48 |
| 1-5-1-98 | (-) APLICACIN A GASTOS DE GESTIN | -485,205.98 | -1,658,930.96 |
| 1-5-1-98-02 | (-) aplicacion a gastos de gestión en eb | -485,205.98 | -1,658,930.96 |
| 2 | PASIVOS | 620,960.52 | 1,792,181.97 |
| 2.1 | DEUDA FLOTANTE | 133,966.50 | 192,731.29 |
| 2-1-2 | DEPOSITOS Y FONDOS DE TERCEROS | 133,966.50 | 192,731.29 |
| 2-1-2-03 | DEPOSITOS DE INTERMEDIACION | 68,646.87 | 129,633.06 |
| 2-1-2-03-03 | RECAUDACION DE FONDOS AJENOS | 98.68 | 57.97 |
| 2-1-2-03-09 | RETENCIONES POR PAGAR SECTOR PRIVADO | 68,638.19 | 129,553.09 |
| 2-1-2-09 | FONDOS DE TERCEROS | 91,648.19 | 52,670.07 |
| 2-1-2-09-05 | RETENCIÓN DE REMUNERACIONES | 89,639.26 | 50,719.37 |
| 2-1-2-09-02 | SERVICIO DE RENTAS INTERNAS | 2,008.74 | 950.98 |
| 2-1-2-81 | DEPOSITOS Y FONDOS PARA EL SRI | 18,653.39 | 3,450.16 |
| 2-1-2-81-01 | retenciones en fuente por pagar sri | 2,936.38 | 1,526.78 |
| 2-1-2-81-02 | retenciones de iva por pagar sri | 14,707.09 | 1,923.38 |
| 2.2 | DEUDA PUBLICA | 486,992.02 | 1,599,450.68 |
| 2.2.1 | EMPRESTITOS | 374,899.87 | 1,331,687.00 |

GAD MUN MACARA

SIG-AME

## ESTADO DE SITUACION FINANCIERA



Desde : 01/01/2017 Hasta : 31/12/2017

| | DENOMINACION | Año Anterior | Año Vigente |
|---|---|---|---|
| 2-2-3-01 | CREDITOS INTERNOS | 379.899.87 | 1.331.687.80 |
| 2-2-3-01-01 | CREDITOS DEL SECTOR PUBLICO FINANCIERO | 379.899.87 | 1.331.687.80 |
| 2-2-4 | FINANCIEROS | 111.592.15 | 217.763.66 |
| 2-2-4-98 | CUENTAS POR PAGAR AÑOS ANTERIORES | 111.592.15 | 217.763.66 |
| 2-2-4-98-01 | cuentas por pagar años anteriores | 111.592.15 | 217.763.66 |
| 4 | PATRIMONIO | 1.727.496.60 | 1.972.275.93 |
| 4-1 | PATRIMONIO ACUMULADO | 1.727.496.60 | 1.972.275.93 |
| 4-1-1 | PATRIMONIO PUBLICO | 1.886.165.79 | 3.862.391.55 |
| 4-1-1-09 | PATRIMONIO GOBIERNOS SECCIONALES | 1.938.375.47 | 3.862.391.55 |
| 4-1-1-09-01 | i. municipio de macara | 1.938.375.47 | 3.862.391.55 |
| 4-1-1-47 | (-) DONACIONES ENTREGADAS EN EXISTENCIAS | -45.609.68 | 0.00 |
| 4-1-1-47-01 | (-) donaciones entregadas en existencias | -45.609.68 | 0.00 |
| 4-1-8 | RESULTADOS DE EJERCICIOS | 858.209.31 | 2.299.673.93 |
| 4-1-8-01 | RESULTADO DE EJERCICIOS ANTERIORES | 858.209.31 | 1.700.108.62 |
| 4-1-8-01-01 | resultado de ejercicios anteriores | 858.209.31 | 1.700.108.62 |
| 4-1-8-03 | resultado del ejercicio vigente | 0.00 | 599.565.31 |
| 4-1-9 | DISMINUCION PATRIMONIAL | -9.275.50 | -528.987.56 |
| 4-1-9-98 | (-) DISMINUCIN DE DISPONIBILIDADES | 9.275.50 | 528.987.56 |
| 4-1-9-98-01 | disminución de disponibilidades | -9.275.50 | -528.987.56 |
| 9-1 | CUENTAS DE ORDEN DEUDORAS | 2.692.886.07 | 3.763.358.63 |
| 9-1-1 | CUENTAS DE ORDEN DEUDORAS | 2.692.886.07 | 3.763.358.63 |
| 9-1-1-07 | ESPECIES VALORADAS EMITIDAS | 2.724.35 | 2.662.10 |
| 9-1-1-07-01 | tiketa de mercado emitidas | 2.724.35 | 2.662.10 |
| 9-1-1-09 | GARANTIAS EN VALORES, DINERO Y DOCUMENTO | 2.288.831.09 | 3.316.259.23 |
| 9-1-1-09-01 | Cia. Constructora y Consultora Bingcante | 0.00 | 20.669.22 |
| 9-1-1-09-02 | guerzadaedgar patricio | 24.024.93 | 153.147.04 |
| 9-1-1-09-03 | Jaramillo Jaramillo Nancy Jackeline | 0.00 | 10.935.08 |
| 9-1-1-09-04 | novena | 0.00 | 142.533.02 |
| 9-1-1-09-05 | jaramillo aguiaren jose vicente | 24.334.76 | 29.334.76 |

GAD MUN MACARA

SIG-AME

## ESTADO DE SITUACION FINANCIERA



Desde : 01/01/2017 Hasta : 31/12/2017

| | DENOMINACION | Año Anterior | Año Vigente |
|---|---|---|---|
| 9.1.1.09.06 | Consorcio Sarmiento Costa La Victoria | 0.00 | 316.330.05 |
| 9.1.1.09.08 | sotomayor valdivilla galo alfonso | 1.829.628.79 | 1.829.628.79 |
| 9.1.1.9.11 | zaritana lazariaga diego fernando | 1.999.92 | 1.999.92 |
| 9.1.1.9.12 | vargas jimenez alio adalberto | 7.998.37 | 7.998.37 |
| 9.1.1.9.13 | ronan matamoras lenin paul | 6.279.45 | 5.098.45 |
| 9.1.1.9.15 | jerezillo hurtado jose luis | 7.737.25 | 7.737.25 |
| 9.1.1.9.16 | ludeña valdivieso kretschmann afrae | 9.136.87 | 9.136.87 |
| 9.1.1.09.18 | consorcio gangro macara | 27.000.00 | 27.000.00 |
| 9.1.1.09.25 | laporcio ramirez juan pablo | 7.802.18 | 7.802.18 |
| 9.1.1.9.30 | valdivilla ramero yuri paul | 28.975.38 | 21.126.46 |
| 9.1.1.9.31 | vifas cia ltda | 22.219.93 | 38.153.69 |
| 9.1.1.9.33 | salinas salinas ricardo augusto | 122.618.30 | 122.618.30 |
| 9.1.1.9.34 | constructora lealiza & quezada civilac cl | 3.002.28 | 47.300.89 |
| 9.1.1.9.35 | orellana ordoñez jaxson efrain | 14.914.14 | 7.852.02 |
| 9.1.1.9.37 | mendoza ruiz cosme david | 29.250.00 | 357.950.00 |
| 9.1.1.9.38 | herrera davila jimmy paul | 9.950.00 | 9.950.00 |
| 9.1.1.9.39 | quezada lopez cristhian bolivar | 39.486.63 | 125.111.40 |
| 9.1.1.9.40 | orellana ordoñez veronica yajaira | 1.316.21 | 39.979.30 |
| 9.1.1.9.40 | leon arellano patricia salomon | 15.152.50 | 0.00 |
| 9.1.1.9.43 | Gonzaga Vallejo Sonia Lorena | 0.00 | 20.095.00 |
| 9.1.1.9.44 | Gonzaga Ganzaga Rafael Enrique | 0.00 | 32.982.50 |
| 9.1.1.9.45 | Tandazo Espinoza Fabian Patricio | 0.00 | 115.475.00 |
| 9.1.1.9.46 | Hurtado Marocho Holger Humberto | 0.00 | 1.525.00 |
| 9.1.1.13 | BIENES RECIBIDOS EN COMODATO | 896.00 | 896.00 |
| 9.1.1.13.01 | máquina enfundadora h.c.p.1 | 896.00 | 896.00 |
| 9.1.1.17 | BIENES NO DEPRECIABLES | 32.232.26 | 33.837.72 |
| 9.1.1.17.1 | mobiliarios | 3.566.95 | 4.478.89 |
| 9.1.1.17.2 | maquinarias y equipos | 18.393.01 | 18.598.37 |
| 9.1.1.17.3 | herramientas | 3.817.30 | 3.817.30 |

# GAD MUN MACARA

SIG-AME

## ESTADO DE SITUACION FINANCIERA



Desde : 01/01/2017 Hasta : 31/12/2017

| | DENOMINACION | Año Anterior | Año Vigente |
|---|---|---|---|
| 9.1.1.17.04 | equipos,sistemas y paquetes informatico | 9.689.20 | 9.956.21 |
| 9.1.1.17.05 | bienes artisticos y culturales | 8.992.90 | 8.992.90 |
| 9.1.1.17.06 | libros y colecciones | 1.480.90 | 1.480.90 |
| 9.1.1.19 | OTROS ACTIVOS CONTINGENTES | 408.763.66 | 354.120.66 |
| 9.1.1.19.01 | cuentas por cobrar iva hasta el 2011 | 22.880.99 | 22.880.99 |
| 9.1.1.19.02 | cuentas por cobrar iva año 2012 | 385.882.99 | 331.239.72 |
| 9.1.1.23 | TITULOS DE CREDITO EMITIDOS | 39.319.99 | 53.766.07 |
| 9.1.1.23.01 | cuerpo de bomberos predios urbanos | 6.781.55 | 12.287.06 |
| 9.1.1.23.02 | cuerpo de bomberos predios rusticos | 5.290.53 | 10.259.77 |
| 9.1.1.23.03 | contribución mantenimiento cuencas hidri | 27.767.91 | 31.309.24 |
| 9.2 | CUENTAS DE ORDEN ACREEDORAS | 2.692.886.07 | 3.761.358.82 |
| 9.2.1 | CUENTAS DE ORDEN ACREEDORAS | 2.692.886.07 | 3.761.358.82 |
| 9.2.1.07 | EMISION DE ESPECIES VALORADAS | 2.729.35 | 2.462.10 |
| 9.2.1.07.01 | emision de tiente de mercado | 2.729.35 | 2.462.10 |
| 9.2.1.09 | RESPONSABILIDAD POR GARANTAS EN VALORES, | 2.288.821.59 | 3.316.259.28 |
| 9.2.1.09.01 | responsabilidad por garantias en valores | 2.288.821.59 | 3.316.259.28 |
| 9.2.1.13 | RESPONSABILIDAD POR BIENES RECIBIDOS EN | 896.00 | 896.00 |
| 9.2.1.13.01 | responsabilidad por bienes recibidos en | 896.00 | 896.00 |
| 9.2.1.17 | RESPONSABILIDAD POR BIENES NO DEPRECIABL | 32.232.26 | 33.839.72 |
| 9/2.1.17.01 | responsabilidad por bienes no depreciabl | 32.232.26 | 33.839.72 |
| 9.2.1.19 | RESPONSABILIDAD POR OTROS ACTIVOS CONTIN | 408.763.66 | 354.120.66 |
| 9.2.1.19.01 | recuperacion de iva hasta el año 2011 | 22.880.99 | 22.880.99 |
| 9.2.1.19.02 | recuperacion de iva año 2012 | 385.882.99 | 331.239.72 |
| 9.2.1.23 | EMISION DE TITULOS DE CREDITO | 39.319.99 | 53.766.07 |
| 9.2.1.23.01 | cuerpo de bomberos predios urbanos y rust | 11.572.08 | 22.556.83 |
| 9.2.1.23.02 | contribución mantenimiento cuencas hidri | 27.767.91 | 31.309.24 |

GAD MUN MACARA

SIG-AME

## ESTADO DE SITUACION FINANCIERA



Desde : 01/01/2017 Hasta : 31/12/2017

| DENOMINACION | Año Anterior | Año Vigente |
|---|---|---|
| TOTAL ACTIVO = | 6,347,975.12 | 7,720,457.37 |
| TOTAL PASIVO Y PATRIMONIO = | 6,347,975.12 | 7,720,457.37 |

MAXIMA AUTORIDAD

DIRECTOR(A) FINANCIERO(A)
JEFE(A) FINANCIERO(A)

JEFE(A) DE CONTABILIDAD

GAD MUN MACARA

SIG-AME

## ESTADO DE RESULTADOS

Desde : 01/01/2017 Hasta : 31/12/2017



| | DENOMINACION | Año Vigente | Año Anterior |
|---|---|---|---|
| RESULTADO DE EXPLOTACION | | | |
| 6.2.4.03 | VENTAS NO INDUSTRIALES | 184,054.03 | 0.00 |
| 6.2.4.03.01 | AGUA POTABLE | 149,430.80 | 0.00 |
| 6.2.4.03.02 | ALCANTARILLADO | 34,623.23 | 0.00 |
| RESULTADO DE OPERACION | | | |
| 6.2.1 | IMPUESTOS | 274,155.79 | 0.00 |
| 6.2.1.01 | IMPUESTO SOBRE LA RENTA, UTILIDADES Y GANANCIAS DE | 16,326.15 | 0.00 |
| 6.2.1.01.02 | A LA UTILIDAD POR LA VENTA DE PREDIOS URBANOS | 16,326.15 | 0.00 |
| 6.2.1.02 | IMPUESTO SOBRE LA PROPIEDAD | 225,618.81 | 0.00 |
| 6.2.1.02.01 | A LOS PREDIOS URBANOS | 117,255.02 | 0.00 |
| 6.2.1.02.02 | A LOS PREDIOS RUSTICOS | 53,030.31 | 0.00 |
| 6.2.1.02.06 | DE ALCABALAS | 30,703.76 | 0.00 |
| 6.2.1.02.07 | A LOS ACTIVOS TOTALES | 24,629.72 | 0.00 |
| 6.2.1.07 | IMPUESTOS DIVERSOS | 30,010.76 | 0.00 |
| 6.2.1.07.04 | PATENTES COMERCIALES, INDUSTRIALES Y DE SERVICIO | 30,010.76 | 0.00 |
| 6.2.3 | TASAS Y CONTRIBUCIONES | 710,857.28 | 0.00 |
| 6.2.3.01 | TASAS GENERALES | 235,264.33 | 0.00 |
| 6.2.3.01.03 | OCUPACION DE LUGARES PUBLICOS | 25,372.25 | 0.00 |
| 6.2.3.01.06 | ESPECIES FISCALES | 24,533.00 | 0.00 |
| 6.2.3.01.07 | VENTA DE BASES | 10,095.13 | 0.00 |
| 6.2.3.01.08 | PRESTACION DE SERVICIOS | 27,871.72 | 0.00 |
| 6.2.3.01.09 | RODAJE DE VEHCULOS MOTORIZADOS | 5,758.08 | 0.00 |
| 6.2.3.01.11 | INSCRIPCIONES, REGISTROS Y MATRCULAS | 26,114.00 | 0.00 |
| 6.2.3.01.16 | RECOLECCION DE BASURA | 24,867.70 | 0.00 |
| 6.2.3.01.18 | APROBACION DE PLANOS E INSPECCION DE CONSTRUCCIONES | 18,027.57 | 0.00 |
| 6.2.3.01.20 | CONEXION Y RECONEXION DEL SERVICIO DE ALCANTARILLADO Y | 120.00 | 0.00 |
| 6.2.3.01.21 | CONEXION Y RECONEXION DEL SERVICIO DE AGUA POTABLE | 175.00 | 0.00 |
| 6.2.3.01.28 | PATENTE DE CONSERVACIÓN MINERA | 2,518.26 | 0.00 |
| 6.2.3.01.32 | TASAS DE SERVICIO POR EL REGISTRO DE DATOS PUBLICOS | 45,478.91 | 0.00 |
| 6.2.3.01.99 | OTRAS TASAS GENERALES | 138.79 | 0.00 |
| 6.2.3.03 | TASAS POR DERECHOS | 1,125.00 | 0.00 |
| 6.2.3.03.07 | SUPERFICIARIOS MINEROS | 1,125.00 | 0.00 |
| 6.2.3.04 | CONTRIBUCIONES | 474,467.95 | 0.00 |
| 6.2.3.04.13 | OBRAS DE REGENERACION URBANA | 474,467.95 | 0.00 |
| 6.3.1 | INVERSIONES PÚBLICAS | 3,713,398.91 | 0.00 |
| 6.3.1.51 | INVERSIONES DE DESARROLLO SOCIAL | 1,840,945.94 | 0.00 |
| 6.3.1.51.01 | inversiones de desarrollo social | 1,840,945.94 | 0.00 |
| 6.3.1.53 | INVERSIONES EN BIENES NACIONALES DE USO PBLICO | 1,634,988.43 | 0.00 |
| 6.3.1.53.01 | inversiones en bienes nacionales de uso público | 1,634,988.43 | 0.00 |
| 6.3.1.54 | INVESMSIONES EN EXISTENCIAS NACIONALES DE USO PÚBLICO | 237,464.54 | 0.00 |
| 6.3.1.54.01 | inversiones en existencias nacionales de uso público | 158,426.62 | 0.00 |
| 6.3.1.54.02 | inversiones en existencias nacionales ( egresos bodega) | 88,979.52 | 0.00 |
| 6.3.3 | REMUNERACIONES | 934,564.73 | 0.00 |
| 6.3.3.01 | REMUNERACIONES BASICAS | 576,331.47 | 0.00 |
| 6.3.3.01.05 | REMUNERACIONES UNIFICADAS | 523,877.47 | 0.00 |

GAD MUN MACARA

SIG-AME

## ESTADO DE RESULTADOS

Desde : 01/01/2017 Hasta : 31/12/2017



| | DENOMINACION | Año Vigente | Año Anterior |
|---|---|---|---|
| 6.3.3.01.06 | SALARIOS UNIFICADOS | 54.432.00 | 0.00 |
| 6.3.3.02 | REMUNERACIONES COMPLEMENTARIAS | 47.905.25 | 0.00 |
| 6.3.3.02.03 | DECIMOTERCER SUELDO | 99.577.90 | 0.00 |
| 6.3.3.02.04 | DECIMOCUARTO SUELDO | 16.327.35 | 0.00 |
| 6.3.3.05 | REMUNERACIONES TEMPORALES | 35.814.64 | 0.00 |
| 6.3.3.05.07 | HONORARIOS | 2.630.00 | 0.00 |
| 6.3.3.05.10 | SERVICIOS PERSONALES POR CONTRATO | 15.293.34 | 0.00 |
| 6.3.3.05.12 | SUBROGACIÓN | 15.033.81 | 0.00 |
| 6.3.3.05.13 | ENCARGOS | 2.711.97 | 0.00 |
| 6.3.3.06 | APORTES PATRONALES A LA SEGURIDAD SOCIAL | 108.424.73 | 0.00 |
| 6.3.3.06.01 | APORTE PATRONAL | 65.875.13 | 0.00 |
| 6.3.3.06.02 | FONDO DE RESERVA | 43.149.60 | 0.00 |
| 6.3.3.07 | INDEMNIZACIONES | 143.653.64 | 0.00 |
| 6.3.3.07.01 | por jubilación | 32.940.00 | 0.00 |
| 6.3.3.07.07 | compensación por vacaciones no gozadas por cesación de | 6.133.81 | 0.00 |
| 6.3.3.07.16 | indemnizaciones laborales | 104.581.83 | 0.00 |
| 6.3.4 | BIENES Y SERVICIOS DE CONSUMO | 71.865.65 | 0.00 |
| 6.3.4.01 | SERVICIOS BASICOS | 18.649.56 | 0.00 |
| 6.3.4.01.04 | ENERGIA ELECTRICA | 5.367.95 | 0.00 |
| 6.3.4.01.05 | TELECOMUNICACIONES | 11.637.48 | 0.00 |
| 6.3.4.01.06 | SERVICIO DE CORREO | 1.644.13 | 0.00 |
| 6.3.4.02 | SERVICIOS GENERALES | 39.109.16 | 0.00 |
| 6.3.4.02.02 | FLETES Y MANIOBRAS | 48.75 | 0.00 |
| 6.3.4.02.04 | EDICION, IMPRESION, REPRODUCCION Y PUBLICACIONES | 26.940.00 | 0.00 |
| 6.3.4.02.07 | DIFUSION, INFORMACION Y PUBLICIDAD | 12.100.40 | 0.00 |
| 6.3.4.03 | TRASLADOS, INSTALACIONES, VIATICOS Y SUBSISTENCIAS | 18.007.59 | 0.00 |
| 6.3.4.03.01 | PASAJES AL INTERIOR | 3.463.14 | 0.00 |
| 6.3.4.03.02 | PASAJES AL EXTERIOR | 233.28 | 0.00 |
| 6.3.4.03.03 | VIATICOS Y SUBSISTENCIAS EN EL INTERIOR | 5.833.41 | 0.00 |
| 6.3.4.03.04 | VIATICOS Y SUBSISTENCIAS EN EL EXTERIOR | 479.54 | 0.00 |
| 6.3.4.04 | INSTALACION, MANTENIMIENTO Y REPARACIONES | 1.829.90 | 0.00 |
| 6.3.4.04.04 | GASTOS EN MAQUINARIAS Y EQUIPOS | 686.00 | 0.00 |
| 6.3.4.04.05 | GASTOS EN VEHICULOS | 1.143.90 | 0.00 |
| 6.3.4.06 | BIENES DE USO Y CONSUMO CORRIENTE | 22.064.28 | 0.00 |
| 6.3.4.06.02 | VESTUARIO LENCERIAS Y PRENDAS DE PROTECCION | 7.106.05 | 0.00 |
| 6.3.4.06.03 | COMBUSTIBLES Y LUBRICANTES | 4.921.40 | 0.00 |
| 6.3.4.06.04 | MATERIALES DE OFICINA | 2.882.53 | 0.00 |
| 6.3.4.06.05 | MATERIALES DE ASEO | 180.38 | 0.00 |
| 6.3.4.06.06 | HERRAMIENTAS | 492.65 | 0.00 |
| 6.3.4.06.11 | MATERIALES DE CONSTRUCCION, ELECTRICOS, PLOMERIA Y | 779.09 | 0.00 |
| 6.3.4.06.12 | MATERIALES DIDACTICOS | 3.332.10 | 0.00 |
| 6.3.4.06.13 | REPUESTOS Y ACCESORIOS | 3.219.68 | 0.00 |
| 6.3.4.45 | BIENES MUEBLES NO DEPRECIABLES | 365.17 | 0.00 |
| 6.3.4.45.04 | MAQUINARIAS Y EQUIPO | 76.16 | 0.00 |
| 6.3.4.45.07 | EQUIPOS, SISTEMAS Y PAQUETES INFORMATICOS | 309.01 | 0.00 |

GAD MUN MACARA

SIG-AME

## ESTADO DE RESULTADOS

Desde : 01/01/2017 Hasta : 31/12/2017 Página 3 de 4

| | DENOMINACION | Año Vigente | Año Anterior |
|---|---|---|---|
| 4.3.5.04 | SEGUROS, COMISIONES FINANCIERAS Y OTROS | 4,216.44 | 0.00 |
| 4.3.5.04.01 | seguros | 4,637.50 | 0.00 |
| 4.3.5.04.03 | comisiones bancarias | 1,579.16 | 0.00 |
| TRANSFERENCIAS NETAS | | | |
| 4.2.4 | TRANSFERENCIAS RECIBIDAS | 3,922,668.85 | 0.00 |
| 4.2.4.06 | APORTES Y PARTICIPACIONES CORRIENTES DEL REGIMEN | 1,846,432.45 | 0.00 |
| 4.2.4.06.16 | DEL FONDO DE DESCENTRALIZACION A MUNICIPIOS | 1,881,899.59 | 0.00 |
| 4.2.4.06.42 | DEL PRESUPUESTO GENERAL DEL ESTADO A LOS GOBIERNOS | 84,568.11 | 0.00 |
| 4.2.4.23 | TRANSFERENCIAS Y DONACIONES DE CAPITAL E INVERSIN DEL | 151,065.11 | 0.00 |
| 4.2.4.23.08 | DE CUENTAS O FONDOS ESPECIALES | 151,065.11 | 0.00 |
| 4.2.4.26 | APORTES Y PARTICIPACIONES DE CAPITAL E INVERSIN DEL RGIMEN | 2,385,497.01 | 0.00 |
| 4.2.4.26.16 | DEL FONDO DE DESCENTRALIZACION A MUNICIPIOS | 2,337,427.37 | 0.00 |
| 4.2.4.26.59 | DEL PRESUPUESTO GENERAL DEL ESTADO A LOS GADS PARA EL | 47,781.64 | 0.00 |
| 4.2.4.30 | REINTEGRO DEL IVA | 299,772.08 | 0.00 |
| 4.2.4.30.02 | del pago a gads municipales reintegro del iva pagado | 299,772.08 | 0.00 |
| 4.3.4 | TRANSFERENCIAS ENTREGADAS | 420,334.37 | 0.00 |
| 4.3.4.01 | TRANSFERENCIAS CORRIENTES AL SECTOR PBLICO | 37,243.10 | 0.00 |
| 4.3.4.01.02 | A ENTIDADES DESCENTRALIZADAS Y AUTONOMAS | 37,243.10 | 0.00 |
| 4.3.4.04 | PARTICIPACIONES CORRIENTES AL SECTOR PBLICO | 8,090.16 | 0.00 |
| 4.3.4.04.06 | pago al isce por el 0.5% de las planillas de pago al isss | 8,090.16 | 0.00 |
| 4.3.4.10 | A CUENTAS O FONDOS ESPECIALES | 375,001.11 | 0.00 |
| 4.3.4.10.02 | A ENTIDADES DESCENTRALIZADAS Y AUTÓNOMAS | 35,420.36 | 0.00 |
| 4.3.4.10.03 | A EMPRESAS PÚBLICAS | 100,807.63 | 0.00 |
| 4.3.4.10.06 | A CUENTAS O FONDOS ESPECIALES | 238,370.92 | 0.00 |
| RESULTADO FINANCIERO | | | |
| 4.2.5.02 | RENTAS DE ARRENDAMIENTOS DE BIENES | 125,560.61 | 0.00 |
| 4.2.5.02.02 | RENTAS DE EDIFICIOS, LOCALES Y RESIDENCIAS | 107,467.61 | 0.00 |
| 4.2.5.02.04 | RENTAS DE MAQUINARIAS Y EQUIPOS | 14,113.00 | 0.00 |
| 4.2.5.03 | INTERESES POR MORA | 56,629.68 | 0.00 |
| 4.2.5.03.01 | TRIBUTARIAS | 51,629.68 | 0.00 |
| 4.2.5.04 | MULTAS | 544,555.38 | 0.00 |
| 4.2.5.04.02 | INFRACCIONES A ORDENANZAS MUNICIPALES | 478,427.76 | 0.00 |
| 4.2.5.04.04 | INCUMPLIMIENTO DE CONTRATOS | 54,575.62 | 0.00 |
| 4.2.5.04.99 | OTRAS MULTAS | 11,552.00 | 0.00 |
| 4.3.5.02 | INTERESES DEUDA PBLICA INTERNA | 51,620.32 | 0.00 |
| 4.3.5.02.01 | INTERESES AL SECTOR PUBLICO FINANCIERO | 51,620.32 | 0.00 |
| 4.3.5.07 | INTERESES, DESCUENTOS, COMISIONES Y OTROS CARGOS EN | 15,934.75 | 0.00 |
| 4.3.5.07.04 | DESCUENTOS, COMISIONES Y OTROS CARGOS EN TTULOS Y | 15,934.75 | 0.00 |
| OTROS INGRESOS Y GASTOS | | | |
| 4.2.4.23 | VENTAS DE INMUEBLES DE ADMINISTRACIN | 23,116.19 | 0.00 |
| 4.2.4.23.01 | VENTAS DE TERRENOS | 23,116.19 | 0.00 |
| 4.3.8.51 | DEPRECIACIN BIENES DE ADMINISTRACIN | 168,482.20 | 0.00 |
| 4.3.8.51.01 | depreciación bienes de adminisración | 168,482.20 | 0.00 |

GAD MUN MACARA

SIG-AME

## ESTADO DE RESULTADOS

Desde : 01/01/2017 Hasta : 31/12/2017 Página 4 de 4

| | DENOMINACION | Año Vigente | Año Anterior |
|---|---|---|---|
| 6.2.5.89 | OTROS INGRESOS NO CLASIFICADOS | 222,251.71 | 0.00 |
| 6.2.5.89.99 | OTROS NO ESPECIFICADOS | 222,251.71 | 0.00 |
| 6.3.9 | ACTUALIZACIONES Y AJUSTES | 67,055.82 | 0.00 |
| 6.3.9.33 | AJUSTES DE EJERCICIOS ANTERIORES | 67,055.82 | 0.00 |
| 6.3.9.33.01 | ajuste de ejercicios anteriores corriente | 13,223.69 | 0.00 |
| 6.3.9.33.02 | ajuste de ejercicios anteriores inversión | 53,832.14 | 0.00 |

RESULTADO DEL EJERCICIO : 544,464.83

MAXIMA AUTORIDAD

DIRECTOR(A) FINANCIERO(A)
JEFE(A) FINANGIERO(A)

JEFE(A) DE CONTABILIDAD

# GAD MUN MACARA

## ESTADO DE EJECUCION PRESUPUESTARIA

**Desde:** 01/01/2017 **Hasta :** 31/12/2017 

| CUENTAS | DENOMINACION | Presupuesto | Ejecución | Desviación |
|---|---|---|---|---|
| 1.1 | Impuestos | 477,459.69 | 274,155.79 | 203,303.91 |
| 1.3 | Tasas y Contribuciones | 896,557.63 | 710,857.26 | 185,700.37 |
| 1.4 | Ventas de Bienes y Servicios | 275,113.18 | 184,054.03 | 91,059.15 |
| 1.7 | Rentas de Inversiones y Multas | 848,850.53 | 727,383.35 | 121,467.20 |
| 1.8 | Transferencias y Donaciones Corrientes | 1,086,412.65 | 1,086,412.65 | 0.00 |
| 1.9 | Otros Ingresos | 222,483.14 | 222,251.71 | 231.43 |
| 5.1 | Gastos en Personal | 1,524,951.93 | 934,564.73 | 590,387.47 |
| 5.3 | Bienes y Servicios de Consumo | 149,982.28 | 102,930.62 | 47,051.66 |
| 5.6 | Gastos Financieros | 93,085.35 | 47,537.07 | 25,548.28 |
| 5.7 | Otros Gastos Corrientes | 33,468.93 | 6,226.64 | 27,242.77 |
| 5.8 | Transferencias y Donaciones Corrientes | 65,588.00 | 95,333.26 | 20,244.74 |
| | **SUPERAVIT/DEFICIT CORRIENTE** | 1,015,897.48 | 2,048,527.47 | -132,629.99 |
| 2.4 | Venta de Activos de Larga Duración | 25,000.00 | 23,116.19 | 1,883.81 |
| 2.7 | Recuperación de Inversiones | 0.00 | 0.00 | 0.00 |
| 2.8 | Transferencias y Donaciones de Capital | 3,159,574.93 | 2,836,256.20 | 323,318.23 |
| 5.1 | Gastos en Personal para Producción | 0.00 | 0.00 | 0.00 |
| 5.3 | Bienes y Servicios para Producción | 0.00 | 0.00 | 0.00 |
| 5.7 | Otros Gastos de Producción | 0.00 | 0.00 | 0.00 |
| 7.1 | Gastos en Personal para Inversión | 1,983,944.04 | 1,567,472.34 | 414,493.70 |
| 7.3 | Bienes y Servicios para Inversión | 1,874,702.93 | 600,402.76 | 1,274,300.17 |
| 7.5 | Otras Publicas | 5,424,970.23 | 1,634,988.43 | 3,789,981.80 |
| 7.7 | Otros Gastos de Inversión | 59,810.00 | 51,784.49 | 7,025.51 |
| 7.8 | Transferencias y Donaciones de Inversión | 432,700.24 | 375,001.11 | 57,699.13 |
| 8.4 | Activos de Larga Duración | 617,435.65 | 417,480.88 | 199,954.77 |
| 8.7 | Inversiones Financieras | 0.00 | 0.00 | 0.00 |
| 8.8 | Transferencias y Donaciones de Capital | 0.00 | 0.00 | 0.00 |
| | **SUPERAVIT/DEFICIT INVERSION** | -7,208,210.68 | -1,789,955.64 | -5,418,255.04 |
| 9.1 | Financiamiento Público | 1,781,749.66 | 1,062,019.40 | 719,730.26 |
| 9.7 | Saldos Disponibles | 1,962,225.90 | 1,962,225.90 | 0.00 |
| 9.8 | Cuentas Pendientes por Cobrar | 1,782,722.27 | 1,202,427.49 | 580,094.78 |
| 9.9 | Amortización Deuda Pública | 176,847.60 | 105,695.32 | 70,152.28 |
| 9.7 | Pasivo Circulante | 58,332.03 | 10,000.00 | 48,332.03 |
| | **SUPERAVIT/DEFICIT FINANCIAMIENTO** | 5,202,313.20 | 4,111,772.47 | 1,180,540.73 |
| | **SUPERAVIT/DEFICIT PRESUPUESTARIO** | 0.00 | 4,370,344.30 | -4,370,344.30 |

/07/2018 8:44:22

| RUC No : | Dirección : | Teléfono : | Ciudad |
|---|---|---|---|
| 1760008830001 | BOLIVAR Y SECRE | 072694071 | MACARA (MANUEL ENRIQUE |

# GAD MUN MACARA

## ESTADO DE EJECUCION PRESUPUESTARIA

**Desde:** 01/01/2017 **Hasta :** 31/12/2017 **Página 2 de 2**

| | | | |
|---|---|---|---|
| TOTAL INGRESOS | 12,518,149.12 | 10,291,356.99 | 2,226,787.13 |
| TOTAL GASTOS | 12,518,149.12 | 5,921,032.69 | 6,597,116.43 |
| SUPERAVIT/DEFICIT PRESUPUESTARIO | 0.00 | 4,370,324.30 | -4,370,324.30 |

MAXIMA AUTORIDAD

DIRECTOR(A) FINANCIERO(A)
JEFE(A) FINANCIERO(A)

JEFE(A) DE CONTABILIDAD

# DIRECCION DE PLANIFICACION URBANA Y RURAL
## PLAN OPERATIVO ANUAL 2017

| PLAN NACIONAL DE DESARROLLO: OBJETIVOS/METAS | ESTRATEGIA TERRITORIAL: TEMATICAS | SISTEMAS DE DESARROLLO | SUBSISTEMAS | b.1) IDENTIFICACIÓN: Número | b.1) IDENTIFICACIÓN: Nombre del proyecto | b.2) Línea Base | b.3) OBJETIVOS: Objetivo General | b.3) OBJETIVOS: Indicador de medición | b.4) UBICACIÓN de LA INVERSION: Área Urbana | b.4) UBICACIÓN de LA INVERSION: Área Rural | b.4) UBICACIÓN de LA INVERSION: Barrio / Comunidad | b.5) IMPACTOS DEL PROYECTO (Población beneficiaria) | b.6) ESTADO DEL PROYECTO A= arrastre N= nuevo | b.7) COSTO: Estudios (USD) | b.7) COSTO: Ejecución (USD) | MONTO TOTAL: PROYECTO |
|---|---|---|---|---|---|---|---|---|---|---|---|---|---|---|---|---|
| **BARRIOS URBANOS DE MACARA** | | | | | | | | | | | | | | | | |
| 5 | 5 | CULTURA | INFRAESTRUCTURA | 1 | REGENERACIÓN DEL PARQUE ELOY ALFARO ,ETAPA 1. BARRIO SAN SEBASTIAN (AV. DEL EJERCITO, ENTRE CALLES ALAMOR Y LUCIANO ANDRADE) | 12587 | | | $ 115,000.00 | | | | A | $ - | $ 115,000 | $ 115,000 |
| 3 | 3.4 | TRANSPORTE COMUNICACIÓN Y VIALIDAD | INFRAESTRUCTURA | 2 | ADOQUINAMIENTO CALLES BARRIO 5 DE JUNIO AREA DEPORTIVA JUNTO A PILADORA | | | | $ 90,000.00 | | | | N | | $ 90,000 | $ 90,000 |
| 5 | 5 | CULTURA | INFRAESTRUCTURA | 3 | CONSTRUCCION PARQUE LINEAL MACARÁ | | | | $ 1,000,000.00 | | | | N | | $ 1,000,000 | $ 1,000,000 |
| 5 | 5 | CULTURA | INFRAESTRUCTURA | 4 | REGENERACION PARQUE INFANTIL SANTA MARIANITA | | | | $ 100,000.00 | | | | N | | $ 100,000 | $ 100,000 |
| 3 | 3.4 | TRANSPORTE COMUNICACIÓN Y VIALIDAD | INFRAESTRUCTURA | 5 | REGENERACIÓN URBANA DE LA CALLE JUVENAL JARAMILLO Y DEL PARQUE VELASCO IBARRA . BARRIO VELASCO IBARRA.ABS 0 +00.00 A 0+ 337.71 | 12587 | | | $ 300,000.00 | | | | A | $ - | $ 300,000 | $ 300,000 |
| 5 | 5 | CULTURA | INFRAESTRUCTURA | 6 | REGENERACIÓN DEL PARQUE 22 DE SEPTIEMBRE EN LAS CALLES DANIEL MORA, MACARA Y 10 DE AGOSTO DEL BARRIO 22 DE SEPTIEMBRE | 12587 | | | $ 200,000.00 | | | | A | | $ 200,000 | $ 200,000 |
| 5 | 5 | CULTURA | INFRAESTRUCTURA | 7 | REGENERACIÓN DEL PARQUE CENTRAL OTAMENDI ENLAS CALLES 10 DE AGOSTO , BOLÍVAR Y EMILIANO CORREA. BARRIO CENTRAL | 12587 | | | $ 130,000.00 | | | | N | | $ 130,000 | $ 130,000 |
| 3 | 3.4 | TRANSPORTE COMUNICACIÓN Y VIALIDAD | INFRAESTRUCTURA | 8 | ADOQUINAMIENTO CALLE MAXIMILIANO VILLALTA COORD.616475-9515409.616566-9515515.616572-9515523.616637-9515548.ENTRE CALLE MACARÁ Y LUIS F. ROMÁN BARRIO BELLO HORIZONTE | 12587 | | | $ 90,000.00 | | | | A | | $ 90,000 | $ 90,000 |
| 3 | 3.4 | TRANSPORTE COMUNICACIÓN Y VIALIDAD | INFRAESTRUCTURA | 9 | CONSTRUCCIÓN DE ESCALINATA CALLE RUMIÑAHUI. ENTRE JUAN B. VELA J JUAN LEÓN MERA. BARRIO LUZ DE AMÉRICA. ETAPA 1 | 12587 | | | $ 70,000.00 | | | | N | | $ 70,000 | $ 70,000 |
| 3 | 3.4 | TRANSPORTE COMUNICACIÓN Y VIALIDAD | INFRAESTRUCTURA | 10 | CONSTRUCCION ESCALINATA CALLE MÁXIMO ARTURO ROMÁN Y CALLE SIN NOMBRE. BARRIO LA ALBORADA, ETAPA 1 | 12587 | | | $ 30,000.00 | | | | N | | $ 30,000 | $ 30,000 |
| 3 | 3.4 | TRANSPORTE COMUNICACIÓN Y VIALIDAD | INFRAESTRUCTURA | 11 | CONSTRUCCIÓN DE ADOQUINADO DE LA CALLE ZAPOTILLO DESDE CALLE ABDÓN CALDERÓN HASTA CALLE SUCRE.BARRIO CENTENARIO. ABCISAS 617689-9515665, 617767-9515720 | 12587 | | | $ 30,000.00 | | | | N | | $ 30,000 | $ 30,000 |
| 3 | 3.4 | CULTURA | INFRAESTRUCTURA | 12 | CONSTRUCCION DE UN PARQUE CON EJERCICIOS AL AIRE LIBRE EN CALLE SIN NOMBRE Y CALLE LOJA BARRIO CENTENARIO | 12587 | | | $ 35,000.00 | | | | N | | $ 35,000 | $ 35,000 |
| 3 | 3.4 | TRANSPORTE COMUNICACIÓN Y VIALIDAD | INFRAESTRUCTURA | 13 | CONSTRUCCION DE ADOQUINADO CALLE JOSÉ RUIZ Y QUEVEDO. DESDE LA VIA QUE CONDUCE A SABIANGO HASTA CALLE IGNACIO GRANDA BARRIO MARÍA AUXILIADORA.abs. 618060-9516351,618074-9516526 | 12587 | | | $ 50,000.00 | | | | N | | $ 50,000 | $ 50,000 |
| 3 | 3.4 | TRANSPORTE COMUNICACIÓN Y VIALIDAD | INFRAESTRUCTURA | 14 | CONSTRUCCION ESCALINATA A PARTIR CALLE IGNACIO GRANDA A CALLE JOSÉ RUIZ Y QUEVEDO.(CONTINUACIÓN DE EXISTENTE )BARRIO MARÍA AUXILIADORA Abs. 617958-9516256.618016-9516256 | 12587 | | | $ 70,000.00 | | | | N | $ - | $ 70,000 | $ 70,000 |
| 3 | 3.4 | TRANSPORTE COMUNICACIÓN Y VIALIDAD | INFRAESTRUCTURA | 15 | CONSTRUCIÓN DE ADOQUINAMIENTO CALLE SIN NOMBRE A PARTIR DE LA CASA COMUNAL .BARRIO MARÍA AUXILIADORAAbs. 617911-9516314.617910-9516244 | 12587 | | | $ 50,000.00 | | | | N | | $ 50,000 | $ 50,000 |
| 3 | 3.4 | TRANSPORTE COMUNICACIÓN Y VIALIDAD | INFRAESTRUCTURA | 16 | ADOQUINAMIENTO CALLE IGNACIO GRANDA DESDE COORDENADA 618005-9516303; HASTA COORDENADA 617951-9516320. BARRIO MARÍA AUXILIDORA | 12587 | | | $ 30,000.00 | | | | N | | $ 30,000 | $ 30,000 |
| 3 | 3.4 | TRANSPORTE COMUNICACIÓN Y VIALIDAD | INFRAESTRUCTURA | 17 | CONSTRUCCIÓN DE ESCALINATA SOBRE CALLE MAYAYCU HASTA VÍA QUE CONDUCE A SABIANGO. BARRIO MARÍA AUXILIADORA,ETAPA 1 Abs. 618034-9516522.618060-9516555 | 12587 | | | $ 40,000.00 | | | | N | $ - | $ 40,000 | $ 40,000 |
| 5 | 5 | DESARROLLO URBANO | INFRAESTRUCTURA | 18 | COMPRA VEHICULO AGUA POTABLE | 12587 | | | | 40,000.00 | | | N | $ - | $ 40,000 | $ 40,000 |
| 8 | 8.1 | DESARROLLO URBANO | INFRAESTRUCTURA | 19 | CONSULTORÍA DE ESTUDIOS Y DISEÑOS DEFINITIVOS SISTEMA DE AGUA POTABLE Y SANEAMIENTO AMBIENTAL BARRIOS LA MANDALÁ,TAJAPANGA,CHUQUI,MATA DEROS.PARROQUIA ELOY ALFARO CANTÓN MACARÁ | 12587 | | | | 30,000.00 | | | N | | $ 30,000 | $ 30,000 |
| 3 | 3.4 | DESARROLLO URBANO | INFRAESTRUCTURA | | CONSTRUCCIÓN DEL PLAN MAESTRO DE ALCANTARILLADO PLUVIAL Y SANITARIO Y DEPURACIÓN DE AGUAS SERVIDAS PARA LA CIUDAD DE MACARÁ | 12587 | | | $ 1,000,000.00 | | | | N | $ - | $ 1,000,000 | $ 1,000,000 |
| 3 | 3.4 | DESARROLLO URBANO | INFRAESTRUCTURA | 22 | CONSTRUCCION PLAN MAESTRO DE AGUA POTABLE DE MACARÁ II ETAPA | 12587 | | | $ 1,000,000.00 | | | | A | | 1,000,000.00 | 1,000,000.00 |

| Número | b.8) FUENTES DE FINANCIAMIENTO: Recursos Municipales (USD) | GOBIERNO CENTRAL | Crédito (USD) | Aporte de los Beneficiarios (USD) | Cooperación (USD) | Otros (USD) | TOTAL INVERSION | b.9) UNIDAD EJECUTORA: Dirección / responsable | Unidad responsable | Técnico responsable | b.10) DURACIÓN: Inicio (dd/mm/aaaa) | Término (dd/mm/aaaa) | b.11) MODALIDAD EJECUCION: A.D., C, GC, GHG, CC | b.12) ASPECTOS GENERALES: Observaciones | PROGRAMACIÓN DE LA EJECUCIÓN 2017: I CUATRIMESTRE | II CUATRIMESTRE | III CUATRIMESTRE | TOTAL PRESUPUESTO |
|---|---|---|---|---|---|---|---|---|---|---|---|---|---|---|---|---|---|---|
| 1 | 115,000.00 | 0.00 | | | | | 115,000.00 | PLANIFICACION ,DIRECCION DE OO.PP. DIRECCION FINANCIERA | OBRAS PUBLICAS | ARQ. ABEL GUZMAN , ING.DIANA VALDIVIEZO | 01/09/17 | 31/12/17 | ADCPC | | | | 115.000.00 | 115.000.00 |
| 2 | 90,000.00 | | | | | | 90,000.00 | PLANIFICACION ,DIRECCION DE OO.PP. DIRECCION | OBRAS PUBLICAS | ARQ. ABEL GUZMAN , ING.DIANA VALDIVIEZ | 01/05/17 | 30/09/17 | ADCPC | | | | 90.000.00 | 90.000.00 |
| 3 | | | 1,000,000.00 | | | | 1,000,000.00 | PLANIFICACION ,DIRECCION DE OO.PP. | OBRAS PUBLICAS | ARQ. ABEL GUZMAN , ING.DIANA | 01/05/17 | 30/09/17 | ADCPC | | | | 1.000.000.00 | 1.000.000.00 |
| 4 | 100,000.00 | | | | | | 100,000.00 | PLANIFICACION ,DIRECCION DE | OBRAS PUBLICAS | ARQ. ABEL GUZMAN , | 01/05/17 | 30/09/17 | ADCPC | | | | 100.000.00 | 100.000.00 |
| 5 | | | 300,000.00 | | | | 300,000.00 | PLANIFICACION ,DIRECCION DE OO.PP. DIRECCION FINANCIERA | OBRAS PUBLICAS | ARQ. ABEL GUZMAN , ING.DIANA VALDIVIEZO | 01/09/17 | 31/12/17 | ADCPC | | | | 300.000.00 | 300.000.00 |
| 6 | 200,000.00 | | | | | | 200,000.00 | PLANIFICACION ,DIRECCION DE OO.PP. DIRECCION FINANCIERA | OBRAS PUBLICAS | ARQ. ABEL GUZMAN , ING.DIANA VALDIVIEZO | 01/05/17 | 31/08/17 | ADCPC | | | 200.000.00 | | 200.000.00 |
| 7 | 130,000.00 | | | | | | 130,000.00 | PLANIFICACION ,DIRECCION DE OO.PP. DIRECCION FINANCIERA | OBRAS PUBLICAS | ARQ. ABEL GUZMAN , ING.DIANA VALDIVIEZO | 01/04/17 | 31/12/17 | ADCPC | | | 130.000.00 | | 130.000.00 |
| 8 | 90,000.00 | | | | | | 90,000.00 | PLANIFICACION ,DIRECCION DE OO.PP. DIRECCION FINANCIERA | OBRAS PUBLICAS | ARQ. ABEL GUZMAN , ING.DIANA VALDIVIEZO | 01/01/17 | 30/04/17 | ADCPC | | | 90.000.00 | | 90.000.00 |
| 9 | 70,000.00 | | | | | | 70,000.00 | PLANIFICACION ,DIRECCION DE OO.PP. DIRECCION FINANCIERA | OBRAS PUBLICAS | ARQ. ABEL GUZMAN , ING.DIANA VALDIVIEZO | 01/01/17 | 30/04/17 | ADCPC | | 70.000.00 | | | 70.000.00 |
| 10 | 30,000.00 | | | | | | 30,000.00 | PLANIFICACION ,DIRECCION DE OO.PP. DIRECCION FINANCIERA | OBRAS PUBLICAS | ARQ. ABEL GUZMAN , ING.DIANA VALDIVIEZO | 01/01/17 | 30/04/17 | ADCPC | | 30.000.00 | | | 30.000.00 |
| 11 | 30,000.00 | | | | | | 30,000.00 | PLANIFICACION ,DIRECCION DE OO.PP. DIRECCION FINANCIERA | OBRAS PUBLICAS | ARQ. ABEL GUZMAN , ING.DIANA VALDIVIEZO | 01/01/17 | 31/05/17 | ADCPC | | 30.000.00 | | | 30.000.00 |
| 12 | 35,000.00 | | | | | | 35,000.00 | PLANIFICACION ,DIRECCION DE OO.PP. DIRECCION | OBRAS PUBLICAS | ARQ. ABEL GUZMAN , ING.DIANA VALDIVIEZ | 01/01/17 | 31/05/17 | ADCPC | | 35.000.00 | | | 35.000.00 |
| 13 | 50,000.00 | | | | | | 50,000.00 | PLANIFICACION ,DIRECCION DE OO.PP. DIRECCION FINANCIERA | OBRAS PUBLICAS | ARQ. ABEL GUZMAN , ING.DIANA VALDIVIEZO | 01/01/17 | 31/05/17 | ADCPC | | 50.000.00 | | | 50.000.00 |
| 14 | 70,000.00 | 0.00 | | | | | 70,000.00 | PLANIFICACION ,DIRECCION DE OO.PP. DIRECCION FINANCIERA | OBRAS PUBLICAS | ARQ. ABEL GUZMAN , ING.DIANA VALDIVIEZO | 01/01/17 | 31/05/17 | ADCPC | | 70.000.00 | | | 70.000.00 |
| 15 | 50,000.00 | | | | | | 50,000.00 | PLANIFICACION ,DIRECCION DE OO.PP. DIRECCION FINANCIERA | OBRAS PUBLICAS | ARQ. ABEL GUZMAN , ING.DIANA VALDIVIEZO | 01/01/17 | 30/04/17 | ADCPC | | 50.000.00 | | | 50.000.00 |
| 16 | 30,000.00 | | | | | | 30,000.00 | PLANIFICACION ,DIRECCION DE OO.PP. DIRECCION FINANCIERA | OBRAS PUBLICAS | ARQ. ABEL GUZMAN , ING.DIANA VALDIVIEZO | 01/03/17 | 31/12/17 | ADCPC | | | 30.000.00 | | 30.000.00 |
| 17 | 40,000.00 | 0.00 | | | | | 40,000.00 | PLANIFICACION ,DIRECCION DE OO.PP. DIRECCION FINANCIERA | OBRAS PUBLICAS | ARQ. ABEL GUZMAN , ING.DIANA VALDIVIEZO | 01/01/17 | 30/04/17 | ADCPC | | 40.000.00 | | | 40.000.00 |
| 18 | 40,000.00 | 0.00 | | | | | 40,000.00 | PLANIFICACION ,DIRECCION DE OO.PP. DIRECCION | OBRAS PUBLICAS | ARQ. ABEL GUZMAN , ING.DIANA VALDIVIEZ | 01/03/17 | 31/12/17 | ADCPC | | 40.000.00 | | | 40.000.00 |
| 19 | 30,000.00 | | | | | | 30,000.00 | PLANIFICACION ,DIRECCION DE OO.PP. DIRECCION FINANCIERA,GIMASP | OBRAS PUBLICAS | ARQ. ABEL GUZMAN , ING.DIANA VALDIVIEZO | 01/01/17 | 30/04/17 | ADCPC | | 30.000.00 | | | 30.000.00 |
| | | | 1,000,000.00 | | | | 1,000,000.00 | PLANIFICACION ,DIRECCION DE OO.PP. DIRECCION FINANCIERA | AGUA POTABLE Y ALCANTARILLADO | ARQ. ABEL GUZMAN , ING.DIANA VALDIVIEZO | 01/09/17 | 31/12/17 | ADCPC | | | | 1.000.000.00 | 1.000.000.00 |
| 22 | | | 1,000,000.00 | | | | 1,000,000.00 | DIRECCION DE PLANIFICACION , OO.PP. | UNIDAD DE AA.PP Y ALCANTARILLADO | ARQ. ABEL GUZMAN, ING. | 01/09/17 | 31/12/17 | ADCPC | | | | 1.000.000.00 | 1.000.000.00 |

| | | | | | | | | | | | | | | | | | | | | | | | | | |
|---|---|---|---|---|---|---|---|---|---|---|---|---|---|---|---|---|---|---|---|---|---|---|---|---|---|
| 3 | 3.4 | DESARROLLO URBANO | INFRAESTRUCTURA | 24 | ADOQUINADO Y ESCALINATA CALLE SIN NOMBRE ENTRE CALLE LOJA Y AMAZONAS, BARRIO CENTENARIO Abs. 617654-9518383;617722-9515487 | 12587 | 70,000.00 | | N | | 70,000.00 | 70,000.00 | 70,000.00 | | | 70,000.00 | DIRECCION DE PLANIFICACION, OO.PP GIMASP | UNIDAD DE AA.PP Y ALCANTARILLADO | ARQ. ABEL GUZMÁN, ING. DIRECTOR GIMASP | 01/04/17 | 31/19/2017 | ADCPC | | 70,000.00 | | 70,000.00 |
| 3 | 3.1 | SANEAMIENTO AMBIENTAL | AGUA POTABLE | 27 | ADQUISICIÓN DE MATERIALES PARA AMPLIACIÓN Y CAMBIO DE REDES DE AGUA POTABLE DE LOS BARRIOS URBANOS | 12587 | $ 30,000.00 | | N | $ - | $ 30,000 | $ 20,000 | 30,000.00 | 0.00 | | 20,000.00 | DIRECCION DE PLANIFICACION, GIMASP | UNIDAD DE AA.PP Y ALCANTARILLADO | ARQ. ABEL GUZMÁN, ING. DIRECTOR | 01/01/17 | 30/04/17 | ADCPC | 20,000.00 | | | 20,000.00 |
| 3 | 3.1 | SANEAMIENTO AMBIENTAL | AGUA POTABLE | 28 | ADQUISICIÓN DE INSUMOS QUIMICOS PARA LA PLANTA DE AGUA POTABLE DE LA CIUDAD | 12587 | $ 50,000.00 | | N | $ - | $ 50,000 | $ 50,000 | 50,000.00 | 0.00 | | 50,000.00 | DIRECCION DE PLANIFICACION, GIMASP | UNIDAD DE AA.PP Y ALCANTARILLADO | ARQ. ABEL GUZMÁN, ING. DIRECTOR | 01/01/17 | 30/04/17 | ADCPC | 50,000.00 | | | 50,000.00 |
| 3 | 3.1 | SANEAMIENTO AMBIENTAL | AGUA POTABLE | 29 | ADQUISICIÓN DE STOCK DE MATERIALES, EQUIPOS Y HERRAMIENTAS PARA MANTENIMIENTO Y REPARACIONES EN SISTEMA DE AGUA POTABLE | 12587 | $ 20,000.00 | | N | $ - | $ 20,000 | $ 20,000 | 20,000.00 | 0.00 | | 20,000.00 | DIRECCION DE PLANIFICACION, OO.PP GIMASP | UNIDAD DE AA.PP Y ALCANTARILLADO | ARQ. ABEL GUZMÁN, ING. DIRECTOR GIMASP, ING. | 01/01/17 | 30/04/17 | ADCPC | 20,000.00 | | | 20,000.00 |
| 3 | 3.1 | SANEAMIENTO AMBIENTAL | AGUA POTABLE | 30 | ADQUISICIÓN DE MATERIALES PARA AMPLIACIONES Y CAMBIO DE REDES DE ALCANTARILLADO DE LA CIUDAD | 12587 | $ 60,000.00 | | N | | $ 60,000 | $ 60,000 | 60,000.00 | | | 60,000.00 | DIRECCION DE PLANIFICACION, OO.PP GIMASP | UNIDAD DE AA.PP Y ALCANTARILLADO | ARQ. ABEL GUZMÁN, ING. MARCELINO | 01/01/17 | 30/04/17 | ADCPC | 30,000.00 | 30,000.00 | | 60,000.00 |
| 3 | 3.4 | TRANSPORTE COMUNICACIÓN Y | INFRAESTRUCTURA | 31 | CONSTRUCCIÓN SISTEMA DE ALMACENAMIENTO DE COMBUSTIBLE | 12587 | $ 25,000.00 | | N | | $ 25,000 | $ 25,000 | 25,000.00 | | | 25,000.00 | DIRECCION DE PLANIFICACION, OO.PP GIMASP | OBRAS PUBLICAS | ING. DIANA VALDIVIEZO, ING. DAMIAN | 01/01/17 | 30/04/17 | ADCPC | 25,000.00 | | | 25,000.00 |
| 3 | 3.4 | DESARROLLO URBANO | INFRAESTRUCTURA | 32 | CONSTRUCCIÓN MERCADO DE COMEDORES BARRIO LUZ DE AMÉRICA | 12587 | $ 800,000.00 | | N | | $ 800,000 | $ 800,000 | | | 800,000.00 | 800,000.00 | DIRECCION DE PLANIFICACION, OO.PP. | OBRAS PUBLICAS | ING. DIANA VALDIVIEZO, ARQ. | 01/01/17 | 31/12/17 | ADCPC | | | 800,000.00 | 800,000.00 |
| 3 | 3.4 | TRANSPORTE COMUNICACIÓN | INFRAESTRUCTURA | 33 | MANTENIMIENTO VIAL URBANO | 12587 | $ 60,000.00 | | N | | $ 60,000 | $ 60,000 | 60,000.00 | | | 60,000.00 | DIRECCION DE PLANIFICACION, OO.PP. | OBRAS PUBLICAS | ING. DIANA VALDIVIEZO, ARQ. | 01/01/17 | 31/12/17 | ADCPC | 20,000.00 | 20,000.00 | 20,000.00 | 60,000.00 |
| 3 | 3.1 | SANEAMIENTO AMBIENTAL | AGUA POTABLE, ALCANTARILLADO | 34 | ADQUISICIÓN DE MATERIALES Y HERRAMIENTAS PARA REPARACIONES Y MANTENIMIENTO EN EL SISTEMA DE ALCANTARILLADO | 12587 | $ 10,000.00 | | N | | $ 10,000 | $ 10,000 | 10,000.00 | | | 10,000.00 | DIRECCION DE PLANIFICACION, OO.PP GIMASP | UNIDAD DE AA.PP Y ALCANTARILLADO | ARQ. ABEL GUZMÁN, ING. GIMASP | 01/01/17 | 30/04/17 | ADCPC | 10,000.00 | | | 10,000.00 |
| 3 | 3.4 | DESARROLLO URBANO | INFRAESTRUCTURA | 39 | CONSTRUCCIÓN CERRAMIENTO CANCHA DE USO MÚLTIPLE BARRIO TANGULA | 12587 | | 20,000.00 | N | | $ 20,000 | $ 20,000 | 20,000.00 | | | 20,000.00 | DIRECCION DE PLANIFICACION, OO.PP GIMASP | OBRAS PUBLICAS | ING. DIANA VALDIVIEZO, ARQ. ABEL | 01/01/17 | 31/12/17 | ADCPC | | 20,000.00 | | 20,000.00 |
| 9 | 9.2 | SANEAMIENTO AMBIENTAL | SERVICIOS | 42 | ADQUISICION DE VESTUARIO E IMPLEMENTOS DE SEGURIDAD LABORAL PERSONAL GAD-MACARA | 12587 | $ 10,000.00 | | N | | $ 10,000 | $ 10,000 | 10,000.00 | | | 10,000.00 | DIRECCION DE PLANIFICACION, OO.PP GIMASP | UNIDAD DE AA.PP Y ALCANTARILLADO | ARQ. ABEL GUZMÁN, ING. MARCELINO | 01/01/16 | 30/04/16 | ADCPC | 10,000.00 | | | 10,000.00 |
| 3 | 3.1 | SANEAMIENTO AMBIENTAL | SERVICIOS | 43 | PROGRAMA RECOLECCIÓN DE RESIDUOS SOLIDOS Y BARRIDO DE CALLES Y MANTENIMIENTO PARQUES Y JARDINES DE LA CIUDAD DE MACARA | 12587 | $ 30,000.00 | | N | | $ 30,000 | $ 30,000 | 30,000.00 | | | 30,000.00 | DIRECCION DE PLANIFICACION, OO.PP. GIMASP | GYMASP | ARQ. ABEL GUZMÁN, ING. MARCELINO | 01/01/17 | 31/12/17 | ADCPC | 10,000.00 | 10,000.00 | 10,000.00 | 30,000.00 |
| 8 | 8.1 | PROTECCIÓN DEL MEDIO AMBIENTE Y | PLANIFICACIÓN Y CONTROL DEL MEDIO | 44 | ASIGNACION PARA EMERGENCIAS | 12587 | $ 30,000.00 | | N | | $ 30,000 | $ 30,000 | 30,000.00 | | | 30,000.00 | DIRECCION DE PLANIFICACION, OO.PP | GESTION RIESGOS | ING. NELO RODRIGUEZ | 01/01/17 | 31/12/17 | AD | 30,000.00 | | | 30,000.00 |
| 5 | 5.1 | DESARROLLO URBANO | TURISMO | 45 | IMPLEMENTACION DE INFRAESTRUCTURA TURISTICA MACARA, ETAPA 2 | 12587 | $ 25,000.00 | | A | | $ 25,000 | $ 25,000 | 25,000.00 | | | 25,000.00 | TURISMO DIR. PLANIFICACIÓN, OOPP | OBRAS PUBLICAS | ING. BOLIVAR RODRIGUEZ | 01/05/17 | 30/08/17 | ADCPC | | 25,000.00 | | 25,000.00 |
| 6 | 6 | DESARROLLO URBANO | PLANIFICACIÓN | 46 | IMPLEMENTACION SISTEMA ECU 911 | 12587 | $ 20,000.00 | | N | | $ 20,000 | $ 20,000 | 20,000.00 | | | 20,000.00 | DIRECCION DE PLANIFICACION OO.PP | OBRAS PUBLICAS | ARQ. ABEL GUZMAN, ING. | 01/05/17 | 31/12/17 | ADCPC | | 20,000.00 | | 20,000.00 |
| 3 | 3 | DESARROLLO URBANO | PLANIFICACIÓN | 47 | RECONSTRUCCIÓN DE VIVIENDAS CONVENIO FONSAL | 12587 | $ 27,972.27 | | N | | $ 27,972 | $ 27,972 | | 27,972.27 | | 27,972.27 | DEP. PATRIMONIO CULTURAL | PLANIFICACION | ARQ. ABEL GUZMÁN | 01/01/17 | 31/12/17 | AD | | 27,972.27 | | 27,972.27 |
| 3 | 3.4 | TRANSPORTE COMUNICACIÓN Y | INFRAESTRUCTURA | 48 | ALUMBRADO PÚBLICO DEL CANTÓN | 12587 | $ 10,000.00 | | N | | $ 10,000 | $ 10,000 | 10,000.00 | | | 10,000.00 | DIRECCION DE PLANIFICACION OO.PP | OBRAS PUBLICAS | ARQ. ABEL GUZMAN, ING. | 01/01/17 | 31/12/17 | AD | 3,000.00 | 3,000.00 | 4,000.00 | 10,000.00 |
| 3 | 3.4 | TRANSPORTE COMUNICACIÓN Y | INFRAESTRUCTURA | 49 | SEMAFORIZACION PRINCIPALES CALLES CIUDAD DE MACARÁ | 12587 | $ 300,000.00 | | N | | $ 300,000 | $ 300,000 | | | 300,000.00 | 300,000.00 | DIRECCION DE PLANIFICACIÓN, UNIDAD DE | OBRAS PUBLICAS, TRANSITO | ARQ. ABEL GUZMAN, ING. | 01/05/17 | 30/09/17 | ADCPC | | 300,000.00 | | 300,000.00 |
| 3 | 3 | DESARROLLO URBANO | PLANIFICACIÓN | 50 | ADQUISICION DE MOBILIARIO PARA OFICINAS MUNICIPALES | 12587 | $ 20,000.00 | | N | | $ 20,000 | $ 20,000 | 20,000.00 | | | 20,000.00 | DIRECCION FIANCIERA | DIRECCION FIANCIERA | DRA. MARCIA MARTINEZ | 01/01/17 | 30/04/17 | ADCPC | 20,000.00 | | | 20,000.00 |
| 3 | 3 | DESARROLLO HUMANO | ATENCION ADOLESCENTES JOVENES, INCLUCION SOCIAL, ATENCION ADULTOS | 52 | DEPARTAMENTO DE ACCION SOCIAL CONVENIOS | 12587 | $ 50,000.00 | | N | | $ 50,000 | $ 50,000 | $ 50,000.00 | | | 50,000.00 | DIRECCION FINANCIERA, DAS | DEPARTAMENTO DE ACCION SOCIAL MUNICIPAL | ING ROBERTO VIÑAN, DRA. GEORGINA HERREA | 01/01/17 | 31/12/17 | ADCPC | 15,000.00 | 15,000.00 | 20,000.00 | 50,000.00 |
| 3 | 3 | DESARROLLO HUMANO | ATENCION ADOLESCENTES JOVENES, INCLUCION SOCIAL, ATENCION ADULTOS MAYORES | 53 | DEPARTAMENTO DE ACCION SOCIAL: COMPRA DE MOBILIARIO | 12587 | $ 3,000.00 | | N | | $ 3,000 | $ 3,000 | 3,000.00 | | | 3,000.00 | DIRECCION FINANCIERA, DAS | DEPARTAMENTO DE ACCION SOCIAL MUNICIPAL | ING ROBERTO VIÑAN, DRA. GEORGINA HERREA | 01/01/17 | 31/12/17 | ADCPC | 3,000.00 | | | 3,000.00 |
| 3 | 3 | DESARROLLO HUMANO | ATENCION ADOLESCENTES JOVENES, INCLUCION SOCIAL, ATENCION ADULTOS MAYORES | 54 | DEPARTAMENTO DE ACCION SOCIAL REPUESTOS Y MANTENIMIENTO DE VEHÍCULOS | 12587 | $ 2,500.00 | | N | | $ 2,500 | $ 2,500 | 2,500.00 | | | 2,500.00 | DIRECCION FINANCIERA, DAS | DEPARTAMENTO DE ACCION SOCIAL MUNICIPAL | ING ROBERTO VIÑAN, DRA. GEORGINA HERREA | 01/01/17 | 31/12/17 | ADCPC | 2,500.00 | | | 2,500.00 |
| 6 | 6 | JUSTICIA Y SEGURIDAD | JUSTICIA | 55 | JUNTA CANTONAL DE PROTECCIÓN DE DERECHOS | 12587 | $ 37,000.00 | | N | | $ 37,000 | $ 37,000 | 37,000.00 | | | 37,000.00 | DIRECCION DE PLANIFICACION, DIRECCION | JUNTA CANTONAL | DRA. MARLENE ALVERCA | 01/01/17 | 31/12/17 | ADCPC | 12,000.00 | 12,000.00 | 13,000.00 | 37,000.00 |
| 6 | 6 | JUSTICIA Y SEGURIDAD | JUSTICIA | 56 | CONSEJO CANTONAL DE PROTECCION DE DERECHOS | 12587 | $ 23,000.00 | | N | | $ 23,000 | $ 23,000 | 23,000.00 | | | 23,000.00 | DIRECCION DE PLANIFICACION, DIRECCION | CONSEJO CANTONAL | DRA. MARLENE ALVERCA | 01/01/17 | 31/12/17 | ADCPC | 8,000.00 | 8,000.00 | 7,000.00 | 23,000.00 |
| 3 | 3 | DESARROLLO URBANO | PLANIFICACION Y CONTROL DEL MEDIO | 57 | FONDO PARA EXPROPIACIONES | 12587 | $ 15,240.00 | | N | | $ 15,240 | $ 15,240 | 15,240.00 | | | 15,240.00 | DIRECCION DE PLANIFICACION, DIRECCION | OBRAS PUBLICAS | DRA. MARLENE ALVERCA | 01/01/17 | 31/12/17 | AD | | 15,240.00 | | 15,240.00 |
| 7 | 7 | PROTECCION DEL MEDIO AMBIENTE Y DESASTRES | PLANIFICACION Y CONTROL DEL MEDIO AMBIENTE | 58 | ESTUDIOS IMPACTO AMBIENTAL (LICENCIAS AMBIENTALES) | 12587 | $ 10,000.00 | | N | | $ 10,000 | $ 10,000 | 10,000.00 | | | 10,000.00 | DIRECCION FINANCIERA, PLANIFICACION OO.PP | PLANIFICACION, AGUA POTABLE | DRA. MARLENE ALVERCA, ARQ. ABEL | 01/01/17 | 31/12/17 | ADCPC | | 10,000.00 | | 10,000.00 |
| 7 | 7 | PROTECCION DEL MEDIO AMBIENTE Y DESASTRES | PLANIFICACION Y CONTROL DEL MEDIO AMBIENTE | 59 | CONSULTORIA, ASESORIA E INVESTIGACION ESPECIALIZADA | 12587 | $ 5,000.00 | | N | | $ 5,000 | $ 5,000 | 5,000.00 | | | 5,000.00 | DIRECCION FINANCIERA, PLANIFICACION OO.PP | PLANIFICACION, AGUA POTABLE | DRA. MARLENE ALVERCA, ARQ. ABEL | 01/01/17 | 31/12/17 | ADCPC | | 5,000.00 | | 5,000.00 |
| 3 | 3.2 | SANEAMIENTO AMBIENTAL | ALCANTARILLADO SANITARIO | 60 | CONSTRUCCION DEL SISTEMA DE TRATAMIENTO DE AGUAS RESIDUALES DEL CAMAL MUNICIPAL (BIODIGESTOR) | 12587 | $ 200,000.00 | | A | | $ 200,000 | $ 200,000 | | | 200,000.00 | 200,000.00 | DIRECCION DE PLANIFICACION, GIMASP | EMPRESA PUBLICA DE RASTRO | DRA. MARLENE ALVERCA, ARQ. ABEL GUZMÁN | 01/01/17 | 31/12/17 | ADCPC | | 200,000.00 | | 200,000.00 |
| 3 | 3.6 | SANEAMIENTO AMBIENTAL | DESECHOS SOLIDOS | 62 | MANTENIMIENTO Y CIERRE RELLENO SANITARIO | 12587 | | 130,000.00 | A | | $ 130,000 | $ 130,000 | 130,000.00 | | | 130,000.00 | GIMASP | RELLENO SANITARIO | ING. DIRECTOR GIMASP | 01/01/17 | 30/04/17 | ADCPC | 130,000.00 | | | 130,000.00 |
| | | | | | BARRIOS RURALES PARROQUIAS MACARÁ Y ELOY ALFARO | | | | | | | | | | | | | | | | | | | | | |
| 3 | 3.5 Y 3.2 | SANEAMIENTO AMBIENTAL | AGUA POTABLE Y LETRINIZACION | 63 | CONSTRUCCION SISTEMA INTEGRAL AGUA POTABLEY SANEAMIENTO AMBIENTAL BARRIO YURAS | | | 150,000.00 | A | | $150,000 | $150,000.00 | | | 150,000.00 | 150,000.00 | DIRECIÓN DE PLANIFICACIÓN, GIMASP, OBRAS PUBLICAS | DIRECCIÓN FINACIERA, DIRECCIÓN DE OBRAS PUBLICAS, DIRECCIÓN DE PLANIFICACIÓN | ARQ. ABEL GUZMÁN, ING. MARCIA MARTINEZ, ING. DIANA VALDIVIEZO, MAG. GIMASP | 01/01/17 | 31/12/17 | ADCPC | 150,000.00 | | | 150,000.00 |
| 3 | 3.5 Y 3.2 | SANEAMIENTO AMBIENTAL | AGUA POTABLE Y LETRINIZACION | | CONSTRUCCION SISTEMA INTEGRAL AGUA POTABLEY SANEAMIENTO AMBIENTAL BARRIO NAGARA | | | | | | | $150,000.00 | | | 150,000.00 | 150,000.00 | | | | 01/01/17 | 31/12/17 | ADCPC | 150,000.00 | | | 150,000.00 |
| 3 | 3.5 Y 3.2 | SANEAMIENTO AMBIENTAL | AGUA POTABLE Y LETRINIZACION | | CONSTRUCCION SISTEMA INTEGRAL AGUA POTABLEY SANEAMIENTO AMBIENTAL BARRIO CONDOLANGA | | | | | | | $150,000.00 | | | 150,000.00 | 150,000.00 | | | | 01/01/17 | 31/12/17 | ADCPC | 150,000.00 | | | 150,000.00 |

| | | | | | | | | | | | | | | | | | | | | | | | | | | | | |
|---|---|---|---|---|---|---|---|---|---|---|---|---|---|---|---|---|---|---|---|---|---|---|---|---|---|---|---|---|
| 3 | 3.5 Y 3.2 | SANEAMIENTO AMBIENTAL | AGUA POTABLE Y LETRINIZACION | | CONSTRUCCION SISTEMA INTEGRAL AGUA POTABLEY SANEAMIENTO AMBIENTAL BARRIO ANGASHCOLA | | | | | | $150,000.00 | | | 150,000.00 | | | | 150,000.00 | | | | 01/01/17 | 31/12/17 | ADCPC | 150.000.00 | | | 150.000.00 |
| 3 | 3.5 Y 3.2 | SANEAMIENTO AMBIENTAL | AGUA POTABLE Y LETRINIZACION | | CONSTRUCCION SISTEMA INTEGRAL AGUA POTABLEY SANEAMIENTO AMBIENTAL BARRIO PINDAL DE JUJAL | | | | | | $150,000.00 | | | 150,000.00 | | | | 150,000.00 | | | | 01/01/17 | 31/12/17 | ADCPC | 150.000.00 | | | 150.000.00 |
| 3 | 3.5 Y 3.2 | SANEAMIENTO AMBIENTAL | AGUA POTABLE Y LETRINIZACION | | CONSTRUCCION SISTEMA INTEGRAL AGUA POTABLEY SANEAMIENTO AMBIENTAL BARRIO VERGEL | | | | | | $150,000.00 | | | 150,000.00 | | | | 150,000.00 | | | | 01/01/17 | 31/12/17 | ADCPC | 150.000.00 | | | 150.000.00 |
| 3 | 3.5 Y 3.2 | SANEAMIENTO AMBIENTAL | AGUA POTABLE Y LETRINIZACION | | CONSTRUCCION SISTEMA INTEGRAL AGUA POTABLEY SANEAMIENTO AMBIENTAL BARRIO ANGOSTURAS | | | | | | $150,000.00 | | | 150,000.00 | | | | 150,000.00 | | | | 01/01/17 | 31/12/17 | ADCPC | 150.000.00 | | | 150.000.00 |
| 3 | 3.5 Y 3.2 | SANEAMIENTO AMBIENTAL | AGUA POTABLE Y LETRINIZACION | | CONSTRUCCION SISTEMA INTEGRAL AGUA POTABLEY SANEAMIENTO AMBIENTAL BARRIO SAUSAL | | | | | | $150,000.00 | | | 150,000.00 | | | | 150,000.00 | | | | 01/01/17 | 31/12/17 | ADCPC | 150.000.00 | | | 150.000.00 |
| 3 | 3.5 Y 3.2 | SANEAMIENTO AMBIENTAL | AGUA POTABLE Y LETRINIZACION | | CONSTRUCCION SISTEMA INTEGRAL AGUA POTABLEY SANEAMIENTO AMBIENTAL BARRIO CANGONAMA GRANDE | | | | | | $150,000.00 | | | 150,000.00 | | | | 150,000.00 | | | | 01/01/17 | 31/12/17 | ADCPC | 150.000.00 | | | 150.000.00 |
| 3 | 3.5 Y 3.2 | SANEAMIENTO AMBIENTAL | AGUA POTABLE Y LETRINIZACION | | CONSTRUCCION SISTEMA INTEGRAL AGUA POTABLEY SANEAMIENTO AMBIENTAL BARRIO EL COCO | | | | | | $150,000.00 | | | 150,000.00 | | | | 150,000.00 | | | | 01/01/17 | 31/12/17 | ADCPC | 150.000.00 | | | 150.000.00 |
| 3 | 3.5 Y 3.2 | SANEAMIENTO AMBIENTAL | AGUA POTABLE Y LETRINIZACION | | CONSTRUCCION SISTEMA INTEGRAL AGUA POTABLEY SANEAMIENTO AMBIENTAL BARRIO LA CRUZ | | | | | | $150,000.00 | | | 150,000.00 | | | | 150,000.00 | | | | 01/01/17 | 31/12/17 | ADCPC | 150.000.00 | | | 150.000.00 |
| 3 | 3.5 Y 3.2 | SANEAMIENTO AMBIENTAL | AGUA POTABLE Y LETRINIZACION | | CONSTRUCCION SISTEMA INTEGRAL AGUA POTABLEY SANEAMIENTO AMBIENTAL BARRIO GUASIMO | | | | | | $150,000.00 | | | 150,000.00 | | | | 150,000.00 | | | | 01/01/17 | 31/12/17 | ADCPC | 150.000.00 | | | 150.000.00 |
| 3 | 3.5 Y 3.2 | SANEAMIENTO AMBIENTAL | AGUA POTABLE Y LETRINIZACION | | CONSTRUCCION SISTEMA INTEGRAL AGUA POTABLEY SANEAMIENTO AMBIENTAL BARRIO GUAÑAR | | | | | | $150,000.00 | | | 150,000.00 | | | | 150,000.00 | | | | 01/01/17 | 31/12/17 | ADCPC | 150.000.00 | | | 150.000.00 |
| 5 | 5 | CULTURA | INFRAESTRUCTURA | 64 | CONSTRUCCION DE LA CANCHA DE USO MÚLTIPLE BARRIO EL VERGEL | 3143 | 15,000.00 | | A | $15,000.00 | $15,000.00 | $15,000.00 | | | | | | 15,000.00 | PLANIFICACION , DIRECCION DE OO.PP. | DIRECCION FINACIERA, PLANIFICACION, OBRAS | ARQ. ABEL GUZMÁN, ING. BOLIVAR | 01/05/16 | 31/08/16 | ADCPC | | 15.000.00 | | 15.000.00 |
| LA VICTORIA | | | | | | | | | | | | | | | | | | | | | | | | | | | | |
| 3 | 3.4 | AGUA POTABLE | INFRAESTRUCTURA | 65 | REPOTENCIACION DEL SISTEMA DE AGUA POTABLE Y CONSTRUCCION DEL SISTEMA DE ALCANTARILLADO PLUVIAL Y SANITARIO Y PLANTA DE TRATAMIENTO DE AGUAS SERVIDAS CABECERA PARROQUIAL LA VICTORIA | 1507 | 750,000.00 | | N | $ 750,000.00 | $ 750,000.00 | | | 750,000.00 | | | | 750,000.00 | PLANIFICACION , DIRECCION DE OO.PP | DIRECCION FINACIERA, PLANIFICACION, OBRAS PUBLICAS | ARQ. ABEL GUZMÁN, ING. DIANA VALDIVIEZO, ING. ADRIANA SARANGO | 01/09/17 | 31/12/17 | ADCPC | | | 750.000.00 | 750.000.00 |
| 5 | 5 | CULTURA | INFRAESTRUCTURA | 66 | CONSTRUCCION DEL PARQUE CENTRAL VELASCO IBARRA EN LAS CALLES GUAYAQUIL Y MACARA DE LA CABECERA PARROQUIAL LA VICTORIA ETAPA 2 | 1507 | 120,000.00 | | N | $ 120,000.00 | $ 120,000.00 | 120,000.00 | | | | | | 120,000.00 | PLANIFICACION , DIRECCION DE OO.PP | DIRECCION FINACIERA, PLANIFICACION, OBRAS PUBLICAS | ARQ. ABEL GUZMÁN, ING. DIANA VALDIVIEZO, ING. ADRIANA | 01/05/17 | 03/12/17 | ADCPC | | 120.000.00 | | 120.000.00 |
| 3 | 3.4 | DESARROLLO URBANO | INFRAESTRUCTURA | 67 | CONSULTORIA DE ESTUDIOS Y DISEÑOS DEFINITIVOS SISTEMA INTEGRAL DE AGUA POTABLE Y SANEAMIENTO AMBIENTAL BARRIO LA BOCANA PARROQUIA ELOY ALFARO | 1507 | 10,000.00 | | N | $ 10,000.00 | $ 10,000.00 | 10,000.00 | | | | | | 10,000.00 | DIRECCION DE PLANIFICACION , GIMASP | UNIDAD DE AA.PP Y ALCANTARILLADO | ARQ. ABEL GUZMÁN, ING. MARCELINO VELASQUEZ, ING. ADRIANA | 01/05/16 | 31/08/16 | ADCPC | | 10.000.00 | | 10.000.00 |
| LARAMA | | | | | | | | | | | | | | | | | | | | | | | | | | | | |
| 5 | 5 | CULTURA | INFRAESTRUCTURA | 68 | REPOTENCIACION DEL SISTEMA DE AGUA POTABLE Y CONSTRUCCION DEL SISTEMA DE ALCANTARILLADO PLUVIAL Y SANITARIO Y PLANTA DE TRATAMIENTO DE AGUAS SERVIDAS : CABECERA PARROQUIAL LARAMA, BARRIOS EL VERDE Y CANGONAMA CHICO | 1088 | 750,000.00 | | N | $750,000 | $750,000.00 | | | 750,000.00 | | | | 750,000.00 | DIRECCION DE PLANIFICACION , OBRAS PUBLICAS | OBRAS PUBLICAS | ARQ. ABEL GUZMAN, ING BOLIVAR RODRIGUEZ | 01/05/16 | 31/08/16 | ADCPC | | 750.000.00 | | 750.000.00 |
| 3 | 3.5 Y 3.2 | SANEAMIENTO AMBIENTAL | AGUA POTABLE Y LETRINIZACION | 69 | CONSULTORIA DE ESTUDIOS Y DISEÑOS DEFINITIVOS SISTEMA INTEGRAL DE AGUA POTABLE Y SANEAMIENTO AMBIENTAL BARRIOS PUNCHANGA,NUMBIARANGA,PORTACHUELO PARROQUIA LARAMA | | $28,000.00 | | N | $28,000 | $28,000.00 | $28,000.00 | | | | | | 28,000.00 | DIRECCION DE PLANIFICACION , GIMASP | UNIDAD DE AA.PP Y ALCANTARILLADO | ARQ. ABEL GUZMÁN, ING. MARCELINO VELASQUEZ, ING. ADRIANA SARANGO | 01/05/17 | 31/08/17 | ADCPC | 28.000.00 | | | 28.000.00 |
| SABIANGO | | | | | | | | | | | | | | | | | | | | | | | | | | | | |
| 3 | 3.4 | DESARROLLO URBANO | INFRAESTRUCTURA | 71 | CONSULTORIA DE ESTUDIOS Y DISEÑOS DEFINITIVOS SISTEMA INTEGRAL DE AGUA POTABLE Y SANEAMIENTO AMBIENTAL CABECERA PARROQUIAL SABIANGO | | $ 50.000 | | N | $50,000.00 | $50,000.00 | $50,000.00 | | | | | | 50,000.00 | DIRECCION DE PLANIFICACION , OBRAS PUBLICAS | OBRAS PUBLICAS | ARQ. ABEL GUZMÁN, ING. ADRIANA SARANGO | 01/01/17 | 31/04/2017 | ADCPC | 50.000.00 | | | 50.000.00 |
| RACION INSTITUCIONAL | | | | | | | | | | | | | | | | | | | | | | | | | | | | |
| 12 | 12 | SISTEMA POLITICO INSTITUCIONAL | GESTION Y MEJORAMIENTO MUNICIPAL | 72 | SERVICIOS BASICOS | 10010 | 72,300.00 | GAD MUNICIPAL | N | $72,300.00 | $72,300.00 | $72,300.00 | $ - | $ - | $ - | $ - | $ - | 72,300.00 | DIRECCION FINANCIERA | DIRECCION FINANCIERA | DRA. MARLENE | 01/01/16 | 31/12/16 | AD | 24,100.00 | 24,100.00 | 24,100.00 | 72,300.00 |
| 12 | 12 | | | 73 | EVENTOS PUBLICOS Y OFICIALES | 10010 | 25,000.00 | | N | $25,000.00 | $25,000.00 | $25,000.00 | | | | | | 25,000.00 | DIRECCION FINANCIERA | DIRECCION FINANCIERA | DRA. MARLENE | 01/01/16 | 31/12/16 | AD | | 25,000.00 | | 25,000.00 |
| 12 | 12 | | | 74 | FONDO PARA INDEMNIZACIONES | 10010 | 195,000.00 | | N | $195,000.00 | $195,000.00 | $195,000.00 | | | | | | 195,000.00 | DIRECCION FINANCIERA | DIRECCION FINANCIERA | DRA. MARLENE | 01/01/16 | 31/12/16 | AD | 60,000.00 | 60,000.00 | 75,000.00 | 195,000.00 |
| 12 | 12 | | | 75 | SERVICIOS GENERALES | 10010 | 23,150.00 | | N | $23,150.00 | $23,150.00 | $23,150.00 | $ - | $ - | $ - | $ - | $ - | 23,150.00 | DIRECCION FINANCIERA | DIRECCION FINANCIERA | DRA. MARLENE ALVERCA | 01/01/16 | 31/12/16 | AD | 7,716.66 | 7,716.66 | 7,716.68 | 23,150.00 |
| 12 | 12 | | | 76 | TRASLADOS INSTALACIONES VIATICOS Y SUBSISTENCIAS | 10010 | 30,200.00 | | N | $30,200.00 | $30,200.00 | $30,200.00 | $ - | $ - | $ - | $ - | $ - | 30,200.00 | DIRECCION FINANCIERA | DIRECCION FINANCIERA | DRA. MARLENE | 01/01/16 | 31/12/16 | AD | 10,000.00 | 10,000.00 | 10,200.00 | 30,200.00 |
| 12 | 12 | | | 77 | BIENES DE USO Y CONSUMO CORRIENTE: alimentos,vestuario,materiales oficina,herramientas,impresión,fotografía, reproduccion,accesorios | 10010 | 177,032.28 | | N | $177,032.28 | $177,032.28 | $177,032.28 | $ - | $ - | $ - | $ - | $ - | 177,032.28 | DIRECCION FINANCIERA | DIRECCION FINANCIERA | DRA. MARLENE ALVERCA | 01/01/16 | 31/12/16 | AD | 59,010.76 | 59,010.76 | 59,010.76 | 177,032.28 |
| 12 | 12 | | | 78 | BIENES MUEBLES NO DEPRECIABLES | 10010 | 4,750.00 | | N | $4,750.00 | $4,750.00 | $4,750.00 | $ - | $ - | $ - | $ - | $ - | 4,750.00 | DIRECCION FINANCIERA | DIRECCION FINANCIERA | DRA. MARLENE ALVERCA | 01/01/16 | 31/12/16 | AD | 1,583.33 | 1,583.33 | 1,583.34 | 4,750.00 |
| 12 | 12 | | | 79 | TITULOS Y VALORES EN CIRCULACION | 10010 | 5,500.00 | | N | $5,500.00 | $5,500.00 | $5,500.00 | $ - | $ - | $ - | $ - | $ - | 5,500.00 | DIRECCION FINANCIERA | DIRECCION FINANCIERA | DRA. MARLENE ALVERCA | 01/01/16 | 31/12/16 | AD | 1,833.33 | 1,833.33 | 1,833.33 | 5,500.00 |
| 12 | 12 | | | 80 | SEGUROS COSTOS FINANCIEROS Y OTROS GASTOS | 10010 | 43,400.00 | | N | $43,400.00 | $43,400.00 | $43,400.00 | $ - | $ - | $ - | $ - | $ - | 43,400.00 | DIRECCION FINANCIERA | DIRECCION FINANCIERA | DRA. MARLENE | 01/01/16 | 31/12/16 | AD | 14,466.66 | 14,466.66 | 14,466.68 | 43,400.00 |
| 12 | 12 | | | 81 | BIENES MUEBLES | 10010 | 115,500.00 | | N | $115,500.00 | $115,500.00 | $115,500.00 | $ - | $ - | $ - | $ - | $ - | 115,500.00 | DIRECCION FINANCIERA | DIRECCION FINANCIERA | DRA. MARLENE | 01/01/16 | 31/12/16 | AD | 38,500.00 | 38,500.00 | 38,500.00 | 115,500.00 |
| 12 | 12 | | | 82 | AMORTIZACION DEUDA INTERNA | 10010 | 369,908.73 | | N | $369,908.73 | $369,908.73 | $369,908.73 | $ - | $ - | $ - | $ - | $ - | 369,908.73 | DIRECCION FINANCIERA | DIRECCION FINANCIERA | DRA. MARLENE | 01/01/16 | 31/12/16 | AD | 123,269.57 | 123,269.57 | 123,269.59 | 369,908.73 |
| 12 | 12 | | | 83 | ARRENDAMIENTO DE BIENES | 10010 | 6,000.00 | | N | $6,000.00 | $6,000.00 | $6,000.00 | $ - | $ - | $ - | $ - | $ - | 6,000.00 | DIRECCION FINANCIERA | DIRECCION FINANCIERA | DRA. MARLENE | 01/01/16 | 31/12/16 | AD | 2,000.00 | 2,000.00 | 2,000.00 | 6,000.00 |
| 12 | 12 | | | 84 | BIENES DE USO Y CONSUMO DE INVERSION : LENCERIA UNIFORMES TRABAJADORES | 10010 | 24,300.00 | | N | $24,300.00 | $24,300.00 | $24,300.00 | $ - | $ - | $ - | $ - | $ - | 24,300.00 | DIRECCION FINANCIERA | DIRECCION FINANCIERA | DRA. MARLENE ALVERCA | 01/01/16 | 31/12/16 | AD | | | 24,300.00 | 24,300.00 |
| 12 | 12 | | | 85 | BIENES DE USO Y CONSUMO DE INVERSION : REPUESTOS | 10010 | 115,000.00 | | N | $115,000.00 | $115,000.00 | $115,000.00 | | | | | | 115,000.00 | DIRECCION FINANCIERA | DIRECCION FINANCIERA | DRA. MARLENE ALVERCA | 01/01/16 | 31/12/16 | AD | 50,000.00 | 30,000.00 | 35,000.00 | 115,000.00 |
| 12 | 12 | | | 86 | BIENES DE USO Y CONSUMO DE INVERSION : LLANTAS | 10010 | 60,000.00 | | N | $60,000.00 | $60,000.00 | $60,000.00 | | | | | | 60,000.00 | DIRECCION FINANCIERA | DIRECCION FINANCIERA | DRA. MARLENE ALVERCA | 01/01/16 | 31/12/16 | AD | 30,000.00 | 30,000.00 | | 60,000.00 |

| | | | | | | | | | | | | | | | | | | | | | | | | | | | | | | | | | |
|---|---|---|---|---|---|---|---|---|---|---|---|---|---|---|---|---|---|---|---|---|---|---|---|---|---|---|---|---|---|---|---|---|---|
| 12 | 12 | | | 87 | BIENES DE USO Y CONSUMO DE INVERSION - LUBRICANTES | [illegible] | | | $57,450.00 | | | N | | $57,450.00 | $57,450.00 | $57,450.00 | | | | | | 57,450.00 | DIRECCION FINANCIERA | DIRECCION FINANCIERA | DRA. MARLENE ALVERCA | 01/01/18 | 31/12/18 | AD | | 57,000.00 | | | 57,000.00 |
| 12 | 12 | | | 88 | BIENES DE USO Y CONSUMO DE INVERSION - COMBUSTIBLE DIESEL | [illegible] | | | $57,000.00 | | | N | | $57,000.00 | $57,000.00 | $57,000.00 | | | | | | 57,000.00 | DIRECCION FINANCIERA | DIRECCION FINANCIERA | DRA. MARLENE ALVERCA | 01/01/18 | 31/12/18 | AD | | 57,450.00 | | | 57,450.00 |
| 12 | 12 | | | 89 | BIENES DE USO Y CONSUMO DE INVERSION - COMBUSTIBLE GASOLINA | [illegible] | | | 9,000.00 | | | N | | $9,000.00 | $9,000.00 | $9,000.00 | | | | | | 9,000.00 | DIRECCION FINANCIERA | DIRECCION FINANCIERA | DRA. MARLENE ALVERCA | 01/01/18 | 31/12/18 | AD | | 3,000.00 | 3,000.00 | 3,000.00 | 9,000.00 |
| 12 | 12 | | | 90 | TRANSFERENCIA Y DONACIONES PARA INVERSION | [illegible] | | | 45,000.00 | | | N | | $45,000.00 | $45,000.00 | $45,000.00 | $ - | $ - | $ - | $ - | $ - | 45,000.00 | DIRECCION FINANCIERA | DIRECCION FINANCIERA | DRA. MARLENE ALVERCA | 01/01/18 | 31/12/18 | AD | | | 45,000.00 | | 45,000.00 |
| 12 | 12 | | | 91 | TRANSFERENCIAS Y DONACIONES CORRIENTES | [illegible] | | | 65,500.00 | | | N | | $65,500.00 | $65,500.00 | $65,500.00 | $ - | $ - | $ - | $ - | $ - | 65,500.00 | DIRECCION FINANCIERA | DIRECCION FINANCIERA | DRA. MARLENE | 01/01/18 | 31/12/18 | AD | | 20,333.33 | 20,333.33 | 24,833.33 | 65,500.00 |
| 12 | 12 | SISTEMA POLITICO | GESTION Y MEJORAMIEN | 82 | DIFUSION Y MARKETING ACCION MUNICIPAL | [illegible] | | | 15,000.00 | | | N | | $15,000.00 | $15,000.00 | $15,000.00 | | | | | | 15,000.00 | DIRECCION FINANCIERA | DIRECCION FINANCIERA | DRA. MARLENE | 01/01/18 | 31/12/18 | AD | | 5,000.00 | 5,000.00 | 5,000.00 | 15,000.00 |
| 12 | 12 | SISTEMA POLITICO INSTITUCION AL | GESTION Y MEJORAMIEN TO MUNICIPAL | 83 | CONTRATACION DE CONSULTORIA INFORMATICA DE LOS SISTEMAS DEL GAD-MACARÁ | [illegible] | | | 1,000.00 | | | N | | $1,000.00 | $1,000.00 | $1,000.00 | | | | | | 1,000.00 | DIRECCION FINANCIERA | DIRECCION FINANCIERA | DRA. MARLENE ALVERCA | 01/01/18 | 31/12/18 | AD | | | 1,000.00 | | 1,000.00 |
| 12 | 12 | SISTEMA POLITICO INSTITUCION AL | GESTION Y MEJORAMIEN TO MUNICIPAL | 84 | ADQUISICIÓN SOFTWARE DIGITALIZACIÓN INFORMACIÓN - REGISTRADOR DE LA PROPIEDAD | [illegible] | | | 5,000.00 | | | N | | $5,000.00 | $5,000.00 | $5,000.00 | | | | | | 5,000.00 | DIRECCION FINANCIERA | DIRECCION FINANCIERA | DRA. MARLENE ALVERCA | 01/01/18 | 31/12/18 | AD | | 5,000.00 | | | 5,000.00 |
| | | | | | | | | | $7,099,212.28 | $2,993,000.00 | | | | $10,092,212.28 | [illegible] | [illegible] | [illegible] | [illegible] | 0.00 | 0.00 | 0.00 | [illegible] | | | | | | | | [illegible] | [illegible] | [illegible] | [illegible] |
| | | | | | | | | | | 10,092,212.28 | | | | | | | | | | | | | | | | | | | | | | | |

LIC. MIRIAN ESPERANZA RODRÍGUEZ CALVA MGS, DOCENTE DE LA CARRERA DE CONTABILIDAD Y AUDITORIA DE LA FACULTAD JURÍDICA SOCAL, Y ADMINISTRATIVA DE LA UNIVERSIDAD NACIONAL DE LOJA Y DIRECTORA DE TESIS.

**CERTIFICA:**

Que la tesis titulada "ANÁLISIS DE ENDEUDAMIENTO DEL GOBIERNO AUTÓNOMO DESCENTRALIZADO MUNICIPAL DEL CANTÓN MACARÁ PROVINCIA DE LOJA, PERIODO 2017" elaborada por la egresada Lariza Thalia Montaleza Navarro, previa a optar el Grado y Título de Ingeniera en Contabilidad y Auditoría, Contador Público Auditor ha sido realizada bajo mi dirección y luego de haber revisado su contenido teórico-práctico, autorizo su presentación ante el respectivo tribunal de grado.

Loja, 26 de marzo del 2019

Lic. Mirian Esperanza Rodriguez Calva Mgs.
DIRECTOR DE TESIS

Loja, 20 de noviembre de 2018

Ing.
Edison Fabián Miranda Maza, Mg. Sc.
**GESTOR DE LA FACULTAD JURÍDICA, SOCIAL Y ADMINISTRATIVA DE LA UNIVERSIDAD NACIONAL DE LOJA**

Ciudad. -

De mi consideración:

**Lariza Thalia Montaleza Navarro**, con cedula **N°1727189928**; estudiante de la carrera de Contabilidad y Auditoría, noveno Ciclo paralelo "A", modalidad presencial de la Universidad Nacional de Loja, me dirijo a Usted para expresarle un cordial saludo y desearle los mejores éxitos en sus funciones que desempeña y a la vez solicitarle me asigne un Director(a) para la tesis titulada: **"Análisis de Endeudamiento del Gobierno Autónomo Descentralizado Municipal del Cantón Macará Provincia de Loja, Periodo 2017"**, para obtener el título de Ingeniera en Contabilidad y Auditoría.

Por la favorable atención que se brinde a la presente, le antelo mis agradecimientos.

Atentamente:

**Lariza Thalia Montaleza Navarro**
**C.I.: 1727189928**

Presentada el día de hoy, catorce de diciembre del 2018, a las 10h00.- LO CERTIFICO.

Dra. Lorgia Andrea Guanín Vásquez
**SECRETARIA- ABOGADA DE LA FACULTAD JURÍDICA, SOCIAL Y ADMINISTRATIVA**

Loja, catorce de diciembre del dos mil dieciocho a las 10h00.- Vista la petición que antecede, previo al cumplimiento de los requisitos reglamentarios, pase a conocimiento del Señor Gestor de Carrera, para el trámite correspondiente.- LA DECANA.

Dra. Elvia Maricela Zhapa Amay Mg. Sc.
DECANA DE LA FACULTAD JURÍDICA SOCIAL Y ADMINISTRATIVA

Loja, catorce de diciembre del dos mil dieciocho, a las 10h00.- De conformidad al informe favorable de pertinencia emitido por la ***Sra. Ing. Edilma Fernanda Correa Pardo,Mgs.*** Ex docente de la Carrera de Contabilidad y Auditoría de la Facultad Jurídica, Social y Administrativa, sobre el proyecto de tesis titulado **"ANÁLISIS DE ENDEUDAMIENTO DEL GOBIERNO AUTÓNOMO DESCENTRALIZADO MUNICIPAL DEL CANTÓN MACARÁ PROVINCIA DE LOJA, PERIODO 2017"**, presentado por la postulante: ***Montaleza Navarro Lariza Thalía,*** alumna del Décimo ciclo paralelo "A" periodo académico Octubre 2018 - Marzo 2019, modalidad Trabajo de Titulación de la Carrera de Contabilidad y Auditoría, (Modalidad Presencial), previo a optar el Grado de INGENIERA EN CONTABILIDAD Y AUDITORÍA, CONTADOR PÚBLICO AUDITOR, se aprueba el proyecto de tesis, y se designa como directora de tesis a la ***Lic. Miriam Esperanza Rodríguez Calva, Mgs.*** NOTIFIQUESE

Ing. Edison Fabian Miranda Raza. Mg. Sc.
GESTOR ACADEMICO DE LA CARRERA DE CONTABILIDAD Y AUDITORÍA

Loja, catorce de diciembre del dos mil dieciocho, a las 10h00 Notifique con el acta de designación de Directora de Tesis, que antecede a ***Lic. Miriam Esperanza Rodríguez Calva, Mgs.*** Personalmente y firman.

***Lic. Miriam Esperanza Rodríguez Calva, Mgs.***
Directora de Tesis

Dra. Lorgia Andrea Guanín Vásquez
Secretaria Abogada de la Facultad

Elaborado por: Ab. Freddy P Ochoa Ruilova.
cc./archivo

Loja, 21 de septiembre del 2018

Dra.
Elvia Maricela Zhapa Amay, PhD.
**DECANA DE LA FACULTAD JURÍDICA, SOCIAL Y ADMINISTRATIVA**
En su despacho:

En mi calidad de docente designado para evaluar la pertinencia del proyecto de tesis de la estudiante **LARIZA THALIA MONTALEZA NAVARRO** y una vez realizada las correcciones solicitadas en el informe previo me permito, en cumplimiento de lo dispuesto en el Art. 134, 135, 136 del Reglamento de Régimen Académico de la Universidad Nacional de Loja, declarar que el Proyecto de Tesis titulado: **"ANÁLISIS DE ENDEUDAMIENTO DEL GOBIERNO AUTÓNOMO DESCENTRALIZADO MUNICIPAL DEL CANTÓN MACARÁ PROVINCIA DE LOJA, PERIODO 2017."**

- ✓ Cumple los requisitos para ser realizado, tanto en su estructura como en su coherencia.
- ✓ Y su desarrollo es pertinente tanto a nivel académico como metodológico, por lo que se justifica su ejecución.

Esto es todo cuanto puedo informar, para los fines pertinentes,

Atentamente,

Ing. Edilma Fernanda Correa Pardo, Mgs.
**DOCENTE DE LA CARRERA**

Fecha: 21 - 9 - 2018
Hora: 10:43

Loja, 17 de septiembre del 2018

Dra.
Elvia Maricela Zhapa Amay, PhD.
**DECANA DE LA FACULTAD JURIDICA, SOCIAL Y ADMINISTRATIVA**
En su despacho:

En atención a la providencia emitida por su Autoridad, relacionada con la designación para informar sobre la estructura y coherencia del Proyecto de Tesis titulado: **"ANALISIS DEL ENDEUDAMIENTO DEL GOBIERNO AUTÓNOMO DESCENTRALIZADO DE LA CIUDAD DE MACARÁ PERIODO 2017"**; presentado por la estudiante **LARIZA THALÍA MONTALEZA NAVARRO** previo a optar el Grado y Título de Ingeniera en Contabilidad y Auditoría, Contador Público-Auditor, una vez estudiado y analizado, me permito informar lo siguiente:

1. Revisar márgenes, espaciados, faltas ortográficas, escritura. Mejorar presentación del documento.
2. *Carátula:* Completar el tema en la presentación de la carátula y corregir el año del periodo.
3. *Tema:* Se sugiere aumentar en la denominación del tema y dejarlo como: "ANALISIS DE ENDEUDAMIENTO DEL GOBIERNO AUTÓNOMO DESCENTRALIZADO MUNICIPAL DEL CANTON MACARÁ PROVINCIA DE LOJA, PERIODO 2017."
4. *Problemática:* Revisar y mejorar redacción. Replantear el problema.
5. *Justificación:* Analizar el contenido de la justificación para mejorar redacción.
6. *Objetivos:* Reconsiderar el objetivo general como los específicos y modificar de acuerdo al tema y problema del trabajo de investigación.
7. *Marco Teórico:* Mejorar presentación de pie de páginas.
8. *Metodología:* Ordenar y mejorar redacción de métodos como de técnicas a emplear.
9. *Bibliografía*: Utilizar en su mayoría fuentes bibliográficas que citas de internet y enmarcar las citas en las normas internacionales estandarizadas de formato.

Esto es cuanto puedo informar para los fines pertinentes.

Atentamente,

Ing. Edilma Fernanda Correa Pardo, Mgs.
**DOCENTE DE LA CARRERA**

FACULTAD JURIDICA SOCIAL Y ADMINISTRATIVA
SECRETARIA
Recibido
Fecha: 17 - 9. 2018
Hora: 17h00

# UNIVERSIDAD NACIONAL DE LOJA

## FACULTAD JURÍDICA SOCIAL Y ADMINISTRATIVA

## CARRERA DE CONTABILIDAD Y AUDITORÍA

¨ANÁLISIS DE ENDEUDAMIENTO DEL GOBIERNO AUTÓNOMO DESCENTRALIZADO MUNICIPAL DEL CANTÓN MACARÁ PROVINCIA DE LOJA, PERIODO 2017¨

Proyecto de tesis previo a optar el grado y título de Ingeniera en Contabilidad y Auditoría, CPA.

**Aspirante:**

Lariza Thalia Montaleza Navarro

**LOJA – ECUADOR**
**2019**

**a) TEMA:**

**¨ANÁLISIS DE ENDEUDAMIENTO DEL GOBIERNO AUTÓNOMO DESCENTRALIZADO MUNICIPAL DEL CANTÓN MACARÁ PROVINCIA DE LOJA, PERIODO 2017¨**

## b) PROBLEMÁTICA

La Constitución de la República de Ecuador señala en su Art.1: El Ecuador es un Estado Constitucional de derechos y justicia, social, democrático, soberano, independiente, unitario, intercultural, plurinacional y laico. Se organiza en forma de república y se gobierna de manera descentralizada.

El Ecuador según la Carta Magna en su Art. 242: Y en el COOTAD, Art. 10: Establece los niveles de organización territorial. El Estado Ecuatoriano se organiza territorialmente en regiones, provincias, cantones y parroquias rurales. En el marco de esta organización territorial, por razones de conservación ambiental, étnico, culturales o de población, podrán constituirse regímenes especiales de gobierno: distritos metropolitanos, circunscripciones territoriales de pueblos y nacionalidades indígenas, afroecuatorianas y montubias y el consejo de gobierno de la provincia de Galápagos.

Las disposiciones constitucionales y legales establecen que el territorio ecuatoriano está organizado de la siguiente manera: regiones sin definirse, 24 provincias, 222 cantones y 415 parroquias urbanas y 817 parroquias rurales en sus 283.561 km2 de extensión territorial.

Las regiones estarán conformadas por dos o más provincias que son su nivel inferior inmediato y estas deberán ser contiguas, además las regiones deben tener una superficie superior a veinte mil kilómetros cuadrados, y el número de habitantes de la región debe ser mayor al 5% de la población nacional. Esto es según lo establecido en el COOTAD en su Art. 15.

En lo que respecta a las provincias, cantones, parroquias urbanas y parroquias rurales, a continuación, se detalla su distribución en cada una de las 24 provincias que conforman el territorio nacional. Considerando según lo establecido en el Art. 17: Del COOTAD. Las provincias son circunscripciones territoriales integradas por los cantones que legalmente les correspondan. Esto demuestra que cada nivel de gobierno y circunscripción territorial se conforma por dos o más del nivel inferior.

El número de cantones que conforman cada provincia es relevante debido a que el máximo representante de cada gobierno autónomo descentralizado cantonal forma parte del Consejo Provincial que es. El órgano de legislación y fiscalización del gobierno autónomo descentralizado provincial de igual forma existe la representación de los gobiernos autónomos descentralizados parroquiales rurales según las reglas establecidas en el Art. 45: Del COOTAD.

Según la Carta Magna del Ecuador en su Art. 225: Se menciona que el sector público comprende:

1. Los organismos y dependencias de las funciones Ejecutiva, Legislativa, Judicial, Electoral y de Transparencia y Control Social.
2. Las entidades que integran el régimen autónomo descentralizado.
3. Los organismos y entidades creados por la Constitución o la ley para el ejercicio de la potestad estatal, para la prestación de servicios públicos o para desarrollar actividades económicas asumidas por el Estado.
4. Las personas jurídicas creadas por acto normativo de los gobiernos autónomos descentralizados para la prestación de servicios públicos.

Los gobiernos autónomos descentralizados regionales, provinciales, cantonales y parroquiales forman parte del Estado ecuatoriano y por ende del sector público ya que estos conforman el régimen seccional autónomo descentralizado al cual hace referencia el segundo literal del Art. 225 de la Constitución del Ecuador.

De esta manera el GAD Municipal es una persona jurídica de derecho público, con autonomía política, administrativa y financiera. Estarán integrados por las funciones de participación ciudadana; legislación y fiscalización; y, ejecutiva previstas en este Código (COOTAD), para el ejercicio de las funciones y competencias que le corresponden. La sede

del gobierno autónomo descentralizado municipal será la cabecera cantonal prevista en la ley de creación del cantón.

El 22 de septiembre de 1902, Macará es elevado a la categoría de Cantón, fecha en la cual el General Leónidas Plaza Gutiérrez, Presidente Constitucional de la Republica, puso el ejecútese al proyecto de cantonización.

Se constituyó el primer Consejo Cantonal, cuyo municipio expropio el solar de Don Manuel de Jesús Rangel, situado tras la Iglesia vieja para levantar la primera casa municipal del Cantón.

El consejo procedió a la remodelación urbanística del pueblo en general; creó rentas e impuestos destinados al mantenimiento de servicios comunales; de acuerdo con su legítima autonomía, organizó las finanzas municipales y nombró a sus empleados y servidores; creó también una banda municipal, fundó una escuela de música para aficionados, cuyo mejor Director fue Salvador Bustamante Celi.

Regir un GAD emana un alto grado de responsabilidad ya que tiene a su cargo actividades, programas y proyectos que para ejecutarlos tiene que seguir un proceso de planeación, presupuesto y aprobación por parte del personal encargado.

La Municipalidad del Cantón Macará de acuerdo al Código Orgánico de Organización Territorial, Autonomía y Descentralización (COOTAD) publicado en el suplemento del Registro Oficio Nro. 303 del martes 19 de octubre cambia su denominación a Gobierno Autónomo Descentralizado Municipal del Cantón Macará como consta en la ordenanza aprobada con fecha 13 de junio del 2011.

En la actualidad el Gobierno Autónomo Descentralizado de la Ciudad de Macará se encuentra dirigido por el Ing. Roberto Viñan Rueda; como Alcalde del periodo en curso 2014 – 2019.

**A través de las técnicas empeladas como son: entrevista y la observación se pudo identificar las falencias que mantiene el Gobierno Autónomo Descentralizado Municipal del Cantón Macará, las mismas que se detallan a continuación:**

- **La falta de planificación para designar el presupuesto a los diferentes programas y proyectos del período 2017 ha ocasionado incumplimiento a lo establecido en el Plan Operativo Anual y en el Plan Anual de Contratación.**

- **La mala administración del recurso económico ha dado como resultado negativo el incumpliendo de las obras públicas aprobadas en el período 2017.**

- **El desacato del nivel de endeudamiento del GAD establecido por el Código Orgánico de Planificación y Finanzas Públicas (COPFP), ha dado como resultado un sobreendeudamiento, y a la vez ha incremento el nivel de riesgo del Gobierno Autónomo Descentralizado de la Cuidad de Macará.**

**Una vez identificadas las falencias que presenta esta Institución Pública se ha podido determinar el siguiente problema.**

**¿LA FALTA DE UN ANALISIS DE ENDEUDAMIENTO DEL GOBIERNO AUTÓNOMO DESCENTRALIZADO MUNICIPAL DEL CANTÓN MACARÁ AFECTA EL CUMPLIMIENTO DE LAS ACTIVIDADES PROPUESTAS EN EL PLAN ANUAL DE CONTRATACIÓN Y EN EL PLAN OPERATIVO ANUAL?**

## c) JUSTIFICACIÓN

### ACADÉMICA

La formación académica por parte de la Universidad Nacional de Loja permite realizar el presente trabajo de investigación, como proceso generador de la aplicación de conocimientos científicos – teóricos, en la práctica en base a lo aprendido sobre el análisis de endeudamiento de instituciones públicas, además es un requisito indispensable establecido para la obtención a optar el título de Ingeniera en Contabilidad y Auditoría.

### INSTITUCIONAL

Al realizar el presente trabajo de investigación mediante la aplicación de los indicadores de endeudamiento, se contribuirá al GOBIERNO AUTÓNOMO DESCENTRALIZADO DE LA CIUDAD DE MACARÁ, descubrir los factores que ocasionaron el endeudamiento, el mismo que le permitirá una utilización eficiente de los recursos económicos con los que cuenta el GAD, para llevar a cabo sus funciones.

### SOCIO-ECONÒMICO

El presente trabajo investigativo brinda un valioso aporte al Municipio ya que al medir el nivel de endeudamiento que mantiene se puede

determinar las causas y efectos que provocan al mismo, mejorando su gestión en la planificación, programación, evaluación y ejecución de programas y proyectos que benefician a la sociedad brindándoles una mejor calidad de vida.

## d) OBJETIVOS

### Objetivo General

Analizar el grado de endeudamiento del Gobierno Autónomo Descentralizado Municipal del Cantón Macará periodo 2017, con la finalidad de descubrir las causas y efectos que provocan el mismo.

### Objetivos Específicos

- Determinar la estructura financiera particularmente el rubro de pasivos, a fin de determinar su participación porcentual en el año 2017.

- Medir el grado de participación en el presupuesto asignado al Gobierno Autónomo Descentralizado.

- Aplicar indicadores de apalancamiento financiero, para medir su pertinencia en la composición patrimonial de la entidad.

- Proponer mecanismos o estrategias que tiendan a disminuir las obligaciones y por ende a optimizar los recursos económicos que le son asignados por parte del estado.

## e) MARCO TEÓRICO

### SECTOR PÙBLICO

### El Sector Público Comprende:

1) Los organismos y dependencias de las funciones Ejecutiva, Legislativa, Judicial, Electoral y de Transparencia y Control Social.
2) Las entidades que integran el régimen autónomo descentralizado.
3) Los organismos y entidades creados por la Constitución o la ley para el ejercicio de la potestad estatal, para la prestación de servicios públicos o para desarrollar actividades económicas asumidas por el Estado.
4) ¨Las personas jurídicas creadas por acto normativo de los gobiernos autónomos descentralizados para la prestación de servicios públicos.¨[35]

### Gobiernos Autónomos Descentralizados

¨Los gobiernos autónomos descentralizados gozarán de autonomía política, administrativa y financiera, y se regirán por los principios de

[35] Art.225. Constitución de la República del Ecuador; 2008 http://www.yachay.gob.ec/wp-content/uploads/downloads/2013/07/CONSTITUCION-2008-ANEXO-a_1_1.pdf

solidaridad, subsidiariedad, equidad interterritorial, integración y participación ciudadana. En ningún caso el ejercicio de la autonomía permitirá la secesión del territorio nacional. Constituyen gobiernos autónomos descentralizados las juntas parroquiales rurales, los concejos municipales, los concejos metropolitanos, los consejos provinciales y los consejos regionales.¨[36]

**Gobiernos Autónomos Descentralizados. -** ¨Cada circunscripción territorial tendrá un gobierno autónomo descentralizado para la promoción del desarrollo y la garantía del buen vivir, a través del ejercicio de sus competencias. Estará integrado por ciudadanos electos democráticamente quienes ejercerán su representación política.¨[37]

Constituyen gobiernos autónomos descentralizados:

a) Los de las regiones;
b) Los de las provincias;
c) Los de los cantones o distritos metropolitanos; y,
d) Los de las parroquias rurales.

[36] Art.238. Constitución de la República del Ecuador;2008 http://www.yachay.gob.ec/wp-content/uploads/downloads/2013/07/CONSTITUCION-2008-ANEXO-a_1_1.pdf

[37] Art.28. Código Orgánico de Organización Territorial, Autonomía y Descentralización http://www.pucesi.edu.ec/webs/wp-content/uploads/2018/03/C%C3%B3digo-Org%C3%A1nico-de-organizaci%C3%B3n-territorial-autonom%C3%ADa-y-descentralizaci%C3%B3n-COOTAD.pdf

**Funciones de los Gobiernos Autónomos Descentralizados. -** ¨El ejercicio de cada gobierno autónomo descentralizado se realizará a través de tres funciones integradas:¨[38]

a) De legislación, normatividad y fiscalización;

b) De ejecución y administración; y,

c) De participación ciudadana y control social.

**Naturaleza Jurídica. -** ¨Los gobiernos autónomos descentralizados provinciales son personas jurídicas de derecho público, con autonomía política, administrativa y financiera. Estarán integrados por las funciones de participación ciudadana; legislación y fiscalización; y, ejecutiva, previstas en este Código para el ejercicio de las funciones y competencias que le corresponden. La sede del gobierno autónomo descentralizado provincial será la capital de la provincia prevista en la respectiva ley fundacional.¨[39]

**Naturaleza Jurídica. -** ¨Los gobiernos autónomos descentralizados municipales son personas jurídicas de derecho público, con autonomía política, administrativa y financiera. Estarán integrados por las funciones de participación ciudadana; legislación y fiscalización; y, ejecutiva previstas en este Código, para el ejercicio de las funciones y competencias que le corresponden. La sede del gobierno autónomo

[38] Art.29. Código Orgánico de Organización Territorial, Autonomía y Descentralización
[39] Art.40. Código Orgánico Organización Territorial Autonomía Descentralización

descentralizado municipal será la cabecera cantonal prevista en la ley de creación del cantón.¨[40]

**Los Gobiernos Autónomos Descentralizados se rigen en las siguientes Leyes, Normas y Reglamentos.**

- Constitución de la República del Ecuador.
- Código Orgánico Organización Territorial Autonomía Descentralización.
- Ley Orgánica del Sistema Nacional del Contratación Pública.
- Ministerio de Economía y Finanzas.
- Ley Orgánica de Responsabilidad, Estabilidad y Transparencia Fiscal, (LOREYTF)
- Normativa de Contabilidad Gubernamental.
- Ley Orgánica de Solidaridad y de Corresponsabilidad Ciudadana.

## DEUDA PÚBLICA

¨Son las obligaciones financieras contraídas por el Estado, incluye no sólo los préstamos tomados por el Gobierno Central, sino también los que contraen organismos regionales o municipales, institutos autónomos y empresas del Estado, ya que los mismos quedan formalmente

[40] Art.43. Código Orgánico Organización Territorial Autonomía Descentralización http://www.pucesi.edu.ec/webs/wp-content/uploads/2018/03/C%C3%B3digo-Org%C3%A1nico-de-organizaci%C3%B3n-territorial-autonom%C3%ADa-y-descentralizaci%C3%B3n-COOTAD.pdf

garantizados por el Gobierno Nacional. El endeudamiento que contrata el Estado es únicamente para financiar obras públicas, no puede ser empleado para

gasto permanente, es decir, no se puede adquirir deuda para pagar sueldos.¨[41]

**Deuda Interna**

Es aquella que el Estado negocia con empresas o personas del propio país, que compran lo que se denomina bonos del Estado; a quienes se les paga mensualmente un interés por el plazo previsto hasta el pago final del capital.

El endeudamiento público se sujetará a las siguientes regulaciones:

**1.** ¨Se recurrirá al endeudamiento público solo cuando los ingresos fiscales y los recursos provenientes de cooperación internacional sean insuficientes¨[42].

**2.** Se velará para que el endeudamiento público no afecte a la soberanía, los derechos, el buen vivir y la preservación de la naturaleza.

---

[41] Ministerio de Finanzas; ¨Dirección de Comunicación Social¨ https://www.finanzas.gob.ec/wp-content/uploads/downloads/2015/08/PDF-interactivo-.pdf

[42] Art. 290 Constitución de la República del Ecuador; 2008 https://www.turismo.gob.ec/wp-content/uploads/2016/02/CONSTITUCI%C3%93N-DE-LA-REP%C3%9ABLICA-DEL-ECUADOR.pdf

**3.** Con endeudamiento público se financiarán exclusivamente programas y proyectos de inversión para infraestructura, o que tengan capacidad financiera de pago. Sólo se podrá refinanciar deuda pública externa, siempre que las nuevas condiciones sean más beneficiosas para el Ecuador.

**4.** Los convenios de renegociación no contendrán, de forma tácita o expresa, ninguna forma de anatocismo o usura.

**5.** Se procederá a la impugnación de las deudas que se declaren ilegítimas por organismo competente. En caso de ilegalidad declarada, se ejercerá el derecho de repetición.

**6.** Serán imprescriptibles las acciones por las responsabilidades administrativas o civiles causadas por la adquisición y manejo de deuda pública.

**7.** Se prohíbe la estatización de deudas privadas.

**8.** La concesión de garantías de deuda por parte del Estado se regulará por ley.

**9.** La Función Ejecutiva podrá decidir si asumir o no asumir deudas de los gobiernos autónomos descentralizados.

**Deuda Externa**

¨Es aquella que el país negocia con otros países, organismos multilaterales o financieros de los que el Ecuador es miembro, así como con bancos internacionales.¨[43]

**INVERSIONES EN PROYECTOS Y PROGRAMAS**

**Definición**

Esta norma establece los criterios para la identificación, valoración, acumulación de costos y liquidación de las inversiones en proyectos y programas. Incluye las acumulaciones de costos para producir bienes o servicios destinados a las actividades de la gestión pública o para satisfacer las demandas de la comunidad; están conformados por las inversiones realizadas en obras en proceso y en programas en ejecución.

**Reconocimiento**

Las inversiones en Proyectos y Programas se reconocerán como tales cuando incluyan las acumulaciones de costos para producir bienes o servicios destinados a las actividades de la gestión pública o para

[43] Ministerio de Finanzas; ¨Dirección de Comunicación Social¨ https://www.finanzas.gob.ec/wp-content/uploads/downloads/2015/08/PDF-interactivo-.pdf

satisfacer las demandas de la comunidad, estando conformados por las inversiones realizadas en Obras en Proceso y en Programas en Ejecución.

**Identificación**

Los proyectos y programas tendrán una identificación única de código y denominación, la que permanecerá invariable desde el momento de su generación hasta la terminación o liquidación de los mismos.

**Valoración**

En los proyectos o programas se incluirán todos los costos atribuibles a su ejecución, hasta la puesta en funcionamiento, cumplimiento del objetivo o fecha de liquidación. Los gastos de financiamiento de las inversiones en proyectos o programas formarán parte del costo del bien o producto final, en la medida que sean devengados durante el período de ejecución. Los incurridos con posterioridad al período antes indicado, serán reconocidos como gastos de gestión.

**Contabilización**

Los costos que demande la ejecución de proyectos y programas, serán registrados contablemente debitando la cuenta que corresponda, de entre

las opciones existentes en los subgrupos Inversiones en Obras en Proceso o de Programas en Ejecución y acreditando a la Cuenta por Pagar asociada a la naturaleza del gasto de inversión incurrido.

Las adquisiciones de Propiedad, Planta y Equipo que sean destinados para proyectos o programas específicos, deberán registrarse debitando las cuentas de los subgrupos Inversiones en Obras en Proceso y en Programas en Ejecución y acreditando la cuenta por pagar que corresponda.

La depreciación acumulada incrementará la cuenta complementaria correspondiente.

El destino de los elementos de propiedad, planta y equipo adquiridos en inversiones, determina los procedimientos de registros y sus efectos dentro de la contabilidad, de acuerdo a las siguientes consideraciones:

- Los bienes adquiridos como parte del desarrollo de proyectos o programas y que son entregados en forma inmediata a terceros o entidades u organismos actuantes, se contabilizarán directamente en las cuentas de los subgrupos de inventarios de Inversiones en Obras en Proceso o de Programas en Ejecución.

- Para aquellos bienes que no se integrarán al producto final en forma total, se registrarán con un débito a las cuentas del subgrupo

Administración de Propiedad, Planta y Equipo, acreditando a los subgrupos Inversiones en Obras en Proceso o de Programas en Ejecución. El valor de la depreciación se registrará con débito a las cuentas del subgrupo de Depreciación de Bienes de Inversión, acreditando a los subgrupos de Depreciación Acumulada de Bienes de Administración.

- Una vez concluido el proyecto o programa, aquellos bienes cuyo destino sea a terceros o diferente al de la institución u organismo ejecutante, el valor de los mismos deberá ser considerado como parte de los costos de las Inversiones en Obras en Proceso o de Programas en Ejecución.

**Reconocimiento de Gastos de Gestión**

Los hechos económicos relacionados con los costos en proyectos o programas destinados a la formación de bienes nacionales de uso público o bienes intangibles, se contabilizarán en las cuentas de acumulación de costos de los subgrupos de Inversiones en Obras en Proceso o de Programas en Ejecución, con crédito a las Cuentas por Pagar correspondientes. Simultáneamente se cargará la cuenta respectiva del subgrupo Inversiones Públicas y se reflejará el efecto en las cuentas complementarias de las Inversiones en Proyectos y Programas, de aplicación al gasto de gestión, según corresponda.

**Acumulación de los Costos de Proyectos y Programas**

Los saldos de las cuentas destinadas a registrar los costos imputables a los proyectos o programas, al momento de su liquidación o al término del ejercicio contable, según el caso, deberán trasladarse mediante movimientos de ajuste o de cierre, a la cuenta Acumulación de Costos de Inversión en Obras en Proceso o a la de Acumulación de Inversiones en Programas en Ejecución, respectivamente. El traslado en mención operará como un ajuste si el momento de su liquidación ocurre en cualquier fecha dentro del ejercicio fiscal, o como un cierre al término del ejercicio aún no concluido.

Los saldos de las cuentas de bienes de larga duración y de existencias no se acumularán.

**Liquidación de Proyectos o Programas**

Al finalizar la ejecución de los proyectos o programas, que hayan cumplido con las condiciones técnicas establecidas en los acuerdos o contratos, contablemente se procederá a registrar la liquidación.

- Los bienes de Propiedad, Planta y Equipo adquiridos para la ejecución de proyectos y programas, cuyos costos no formen parte del producto final, a la fecha de su liquidación, se deberán trasladar a las cuentas

de los subgrupos de Propiedad, Planta y Equipo de Administración, por el valor contable. El valor de la depreciación se registrará con débito a las cuentas del subgrupo de Depreciación de Bienes de Inversión acreditando a los subgrupos de Depreciación Acumulada de Bienes de Administración.

- Los proyectos o programas destinados a la formación de bienes tangibles o intangibles deberán ajustarse debitando las cuentas complementarias de Aplicación a Gastos de Gestión y acreditando al patrimonio institucional, las cuentas de Acumulación de Costos de las Inversiones, se trasladarán a las respectivas cuentas del activo.

- Los proyectos o programas que no lleguen al término de su ejecución, como consecuencia de resoluciones de la autoridad competente y no se proyecte reiniciarlos, deberán liquidarse contablemente.
- La liquidación de proyectos realizados o contratados con terceros, ocurrirá con la documentación generada en el momento de la recepción definitiva de la obra.

**Convalidaciones de Anticipos de Años Anteriores, con Espacios Presupuestarios para el Siguiente Ejercicio Fiscal.**

Para los anticipos entregados en años anteriores, deberán tramitarse las convalidaciones necesarias dentro de las asignaciones presupuestarias

del siguiente ejercicio, conforme la Norma Técnica de Presupuesto establecida para el efecto para las entidades que conforman el Presupuesto General del Estado.

**Amortización de Anticipos Contractuales y Liquidación de Cartas de Crédito de Ejercicios Anteriores.**

Los anticipos contractuales entregados en años anteriores, que originalmente se cargaron a la cuenta Anticipos a Contratistas de Infraestructura, o a la cuenta de Anticipos a Proveedores de Bienes y/o Servicios, que se mantienen después del cierre contable formando parte del saldo de la cuenta Anticipos a Contratos por Devengar de Ejercicios Anteriores Construcción de Obras, o Anticipos a Contratos por Devengar de Ejercicios Anteriores Compra de Bienes y/o Servicios, respectivamente, serán amortizados en el ejercicio fiscal en vigencia, previa la asignación presupuestaria con la fuente de financiamiento definida por el ente rector para los diferentes sectores.

Las cartas de crédito abiertas en ejercicios anteriores, que se mantienen contablemente pendientes de liquidación, habiendo sido ya ejecutadas en base a las instrucciones de los adquirientes, serán liquidadas en el ejercicio vigente, previo a la asignación presupuestaria con la fuente de financiamiento definida por el ente rector para los diferentes sectores.

## CIERRE DE CUENTAS

### Definición

Esta norma establece el criterio que deberá observarse para el cierre de cuentas.

Los movimientos contables de cierre de cuentas a que se refiere esta norma, se excluyen para efectos de la generación de reportes; solamente estarán destinados a determinar el resultado del ejercicio y a habilitar los saldos a trasladarse.

En los procesos que impliquen cierres, traslados de saldos contables y otros de entidades resultantes de cualquier sector, de conformidad a disposiciones legales vigentes, se realizarán, de ser necesario ajustes y/o regulaciones a los activos y pasivos operacionales y deuda flotante, sin afectación presupuestaria.

### Cuentas de Ingresos y Gastos de Gestión

Las cuentas de los grupos de Ingresos y Gastos de Gestión, que constituyen los aumentos y disminuciones indirectos del Patrimonio, serán cerradas al 31 de diciembre de cada año utilizando como contra cuenta Resultados del Ejercicio Vigente.

Al inicio del siguiente ejercicio, el resultado obtenido se lo hará constar en la cuenta Resultados de Ejercicios Anteriores, sin necesidad de asiento contable.

Luego del asiento de apertura el saldo de la cuenta Resultados de Ejercicios Anteriores se lo transferirá al Patrimonio Público, mediante asiento de ajuste en las entidades del Sector Público no Financiero, excepto en las empresas.

En las empresas públicas se lo mantendrá hasta que se amorticen las pérdidas o se apliquen las utilidades, de conformidad con lo dispuesto en la Ley Orgánica de Empresas Públicas, los estatutos o las decisiones adoptadas por la administración, según corresponda.

**Carteras de Cuentas por Cobrar, por Pagar, Depósitos y Fondos de Terceros**

- En función del tratamiento presupuestario o no adoptado en la institución y de acuerdo a sus particulares necesidades, las carteras registradas en las cuentas del subgrupo Cuentas por Cobrar que mantengan saldos pendientes al 31 de diciembre de cada año, serán trasladadas, mediante asiento de cierre, a las cuentas por Cobrar Año Anterior o Cuentas por Cobrar de Años Anteriores con o sin afectación presupuestaria; en el siguiente ejercicio, como paso previo a las

recuperaciones o recaudaciones que se obtengan y sólo por las magnitudes en que ocurran, mediante asientos de tipo financiero se trasladarán a las cuentas por Cobrar Año Anterior o Cuentas por Cobrar de Años Anteriores con o sin afectación presupuestaria, respectivamente.

- En función del tratamiento presupuestario o no adoptado en la institución y de acuerdo a sus particulares necesidades, las carteras registradas en las cuentas del subgrupo Cuentas por Pagar, que mantengan saldos pendientes al 31 de diciembre de cada año, serán trasladadas, mediante asiento de cierre, a las Cuentas por Pagar del Año Anterior o Cuentas por Pagar de Años Anteriores con o sin afectación presupuestaria; en el siguiente ejercicio, como paso previo a las cancelaciones o pagos que se efectúen y sólo por las magnitudes en que estos ocurran, mediante asientos tipo financiero se trasladarán a las Cuentas por Pagar del Año Anterior o Cuentas por Pagar de Años Anteriores con o sin afectación presupuestaria, respectivamente.

- Igual criterio se observará respecto a las cuentas del subgrupo Depósitos y Fondos de Terceros que se estime conveniente cerrarlas, cuyos saldos se trasladarán a las cuentas Depósitos y Fondos de Terceros del Año Anterior o Depósitos y Fondos de Terceros de Años Anteriores; las que para su disminución en el siguiente año

previamente serán trasladadas a las cuentas por Pagar Depósitos y Fondos de Terceros de Años Anteriores, con o sin afectación presupuestaria, según corresponda, con excepción de los que se determinen en las directrices para el cierre del ejercicio.

**Cuentas de Inversiones en Proyectos y Programas**

Las cuentas de acumulación de costos que integran el grupo Inversiones en Proyectos y Programas, que no sean permanentes o continuos, que registren saldos al 31 de diciembre de cada año, serán cerradas y sus saldos trasladados a las cuentas, Acumulación de Costos de Inversiones en Obras en Proceso o de Programas en Ejecución, según corresponda; con excepción de las cuentas de Bienes Muebles, Inmuebles, de Expropiaciones, Biológicos y Bienes de Uso y Consumo para Inversión.
Los saldos de la Aplicación a Gastos de Gestión en inversiones de Proyectos y Programas que no sean permanentes o continuos, que registren saldos al 31 de diciembre de cada año, serán cerradas y sus saldos trasladados a la misma cuenta.

En el movimiento de traslado deberá quedar claramente individualizada la acumulación de las inversiones realizadas en cada uno de los proyectos o programas; para el efecto el ente financiero deberá desglosar las cuentas de costos y de acumulación de las inversiones, hasta los niveles inferiores

que le permitan la clara identificación de cada uno de ellos, con excepción de las cuentas de Propiedad, Planta y Equipo que no manejarán auxiliares en la cuenta contable sino en el detalle del bien.

**Donaciones Entregadas y Recibidas**

Los saldos de las cuentas Donaciones Entregadas y Recibidas en Inventarios y Bienes Muebles e Inmuebles se los trasladará al final de cada ejercicio fiscal, mediante asientos de cierre, a la cuenta principal del Patrimonio Público que corresponda, en función de la clase de entidad de que se trate.

**Estado de Ejecución Presupuestaria**

El Estado de Ejecución Presupuestaria será preparado con los datos al nivel de Grupo presupuestario, obtenidos del devengado del Balance de Comprobación. Sus totales deberán ser conciliados con los flujos acumulados deudores y acreedores de las Cuentas por Cobrar y de las Cuentas por Pagar asociadas a la naturaleza del ingreso o del gasto, respectivamente.

La diferencia determinada en la ejecución, resultado de comparar las sumatorias de los ingresos y gastos, se denominará Superávit o Déficit Presupuestario, según el caso.

**Cédulas Presupuestarias**

Las cédulas presupuestarias de ingresos y gastos, que constituyen los anexos del Estado de Ejecución Presupuestaria, serán preparadas al nivel que se hubiere aprobado el Presupuesto, con sumatorias parciales a los diversos niveles de agregación del Clasificador Presupuestario de Ingresos y Gastos, así como también, a los diversos niveles funcionales y programáticos institucionales.

**Notas Aclaratorias**

¨En los estados financieros será requisito indispensable incorporar notas aclaratorias respecto de situaciones cuantitativas o cualitativas que puedan tener efecto futuro en la posición financiera o en los resultados obtenidos.¨[44]

**ESTADOS FINANCIEROS**

¨Los estados financieros son reportes formales, que reflejan razonablemente las cifras de la situación financiera y económica de una

[44] Normativa de Contabilidad Gubernamental https://www.finanzas.gob.ec/wp-content/uploads/downloads/2016/04/Anexo_Acuerdo-Ministerial-067-Normativa-de-Contabilidad-Gubernamental.pdf

empresa, información que sirve a los diferentes usuarios para tomar decisiones cruciales en beneficio de la entidad¨[45]

¨Los estados financieros presentan los recursos o utilidades generados en la operación de la organización, los principales cambios ocurridos en la estructura financiera de la entidad y su reflejo final en el efectivo e inversiones temporales a través de un período determinado.¨[46]

**Importancia**

¨Los estados financieros, cuya preparación y presentación es responsabilidad de los administradores, son el medio principal para suministrar información contable a quienes no tienen acceso a los registros de un ente económico. Mediante una tabulación formal de nombres y cantidades de dinero derivados de tales registros, reflejan, a una fecha de corte, la recopilación, clasificación y resumen final de los datos contables.¨[47]

**Objetivo**

¨Los objetivos de los Estados Financieros se derivan principalmente de las necesidades del usuario general, las cuales dependen

[45] ESPEJO JARAMILLO, Lupe Beatriz. ¨Contabilidad General¨, Loja-Ecuador. 2011. Pág.402
[46] CÓRDOVA PADILLA, Marcial; "Gestión financiera"; 2012; Pág. 88
[47] BAENA TORO, Diego; "Análisis Financiero: Enfoque proyecciones financieras"; 2010; p.26.

significativamente de la naturaleza de las actividades de la entidad y de la relación que dicho usuario tenga con ésta. La información es cualquier tipo de declaración que exprese la posición y desempeño financiero de una entidad, siendo su objetivo esencial ser de utilidad al usuario general en la toma de sus decisiones económicas. Son un medio útil para la toma de decisiones económicas en el análisis de alternativas para optimizar el uso adecuado de los recursos de la entidad.[48]

- El comportamiento económico-financiero de la entidad

- La capacidad de la entidad para mantener y optimizar sus recursos, obtener financiamientos adecuados, retribuir a sus fuentes de financiamiento y determinar la viabilidad como negocio en marcha.

Deben ser útiles para:

- Evaluar la capacidad de la entidad para generar recursos o ingresos por sus actividades operativas.
- Distinguir el origen y las características de los recursos financieros de la entidad, así como el rendimiento de los mismos.
- Formarse un juicio de cómo se ha manejado la entidad y evaluar la gestión de la administración.

[48] Legislación Fiscal Local y Municipal y Redacción de Convenios https://sites.google.com/site/legislocalimpetos/normas-de-informacion-financiera/objetivos-de-los-estados-financieros

## ANÁLISIS DEL ENDEUDAMIENTO

¨El análisis de endeudamiento permite establecer la participación de los recursos externos con relación a los aportes de los socios, en la financiación de los activos de la compañía. Algunos de los indicadores que permiten este análisis son la razón de endeudamiento y cobertura de intereses. Criterios de las NIIF que impactan estos indicadores:¨[49]

1) Medir los instrumentos financieros emitidos por su valor razonable o por su costo amortizado, en vez de su valor nominal o precio de colocación.

2) El reconocimiento de un pasivo financiero como consecuencia de la transferencia de un activo financiero, siempre y cuando no se transfieran sustancialmente los riesgos o los beneficios del instrumento. Si bien se mantiene simultáneamente el activo y el pasivo, este último incrementa el nivel de endeudamiento de la entidad.

3) Reconocer como pasivos los instrumentos financieros emitidos conforme a la esencia económica de los flujos contractuales y no a su esencia legal, esto conlleva a que se clasifique dentro del pasivo

[49] ARIAS BELLO Martha Liliana; ¨ Facultad de Ciencias Económicas y Administrativas¨; 2013 http://www.comunidadcontable.com/BancoConocimiento/C/contrapartida_828/contrapartida_828.asp

instrumentos que se clasificaban actualmente en el patrimonio, como es el caso de las acciones preferentes con fecha de vencimiento, afectando la estructura de capital y en consecuencia el costo promedio de capital.

4) Reconocimiento de los Planes de beneficio por retiro, Planes de aportaciones definidas y Planes de beneficios definidos, algunos de ellos actualmente no reconocidos.

5) Componente de financiación como un menor valor de las cuentas por pagar, cuando se pactan plazos de pago superiores a los plazos normales del negocio. Esto conlleva a que el valor de estas cuentas por pagar se reconozca por un menor valor al facturado o convenido, disminuyendo el valor de la obligación.

6) Reconocimiento de un menor valor de los préstamos por pagar con relación al valor desembolsado, cuando la tasa de interés pactada es menor a las tasas de mercado de referencia.

7) Provisiones como consecuencia de reestructuraciones, desmantelamientos o contratos onerosos, en la medida que se cumplan las condiciones establecidas para su reconocimiento.

## INDICADORES DE ENDEUDAMIENTO

La Ley de Responsabilidad, Estabilización, y Transparencia Fiscal, estableció como límites de endeudamiento subnacional mediante dos indicadores, los mismos que deberán ser aplicados de manera individual para cada uno de los gobiernos subnacionales.

a) **Stock:** _ la relación entre el stock de la deuda con respecto a los ingresos totales no debe ser mayor al 100%

b) **Flujo:** _ la relación servicio de la deuda con respecto a los ingresos totales no debe ser mayor al 40%

Sin embargo, según el Código de Planificación y Finanzas Publicas aprobado por la Asamblea de los nuevos Límites al Endeudamiento para Gobiernos Autónomos Descentralizados son:

- La relación porcentual calculada cada año entre el saldo total de su deuda pública y sus ingresos totales sin incluir endeudamiento no deberá ser superior al 200%; y

- El monto total del servicio anual de la deuda, que incluirá la respectiva amortización e intereses, no deberá superar el veinte y cinco por ciento (25%) de los ingresos totales anuales sin incluir endeudamiento.

## STOCK DE DEUDA

La relación porcentual calculada en cada año entre el saldo total de su deuda pública y sus ingresos totales sin incluir endeudamiento no deberá ser superior al doscientos por ciento.

**Fórmula:**

**Stock de Deuda =** Saldo deuda total **/** Ingresos Totales **-** Fuentes de Financiamiento

**Ministerio de Economía y Finanzas**

Stock de deuda externa de los Gobiernos Subnacionales

- Deuda Flotante

Banco del Estado

Stock de deuda interna de los Gobiernos Subnacionales con este Banco

Superintendencia de Bancos

Stock de deuda interna de los Gobiernos Subnacionales con la banca pública (Banco del Estado, Banco de Fomento, Corporación Financiera Nacional, etc.)

Stock de la deuda interna de los Gobiernos Subnacionales con la Banca Privada Local

**b) Ingresos Totales – Fuentes de Financiamiento (denominador)**

Para el registro de los ingresos totales se toma en cuenta la siguiente información.

- Estados de Ejecución Presupuestaria de los Gobiernos Seccionales enviados al Ministerio de Economía y Finanzas

- Ingresos Proyectados por el MEF (en el caso que no se disponga información de los Gobiernos Autónomos Descentralizados)

**SERVICIO DE DEUDA**

El monto total del servicio anual de la deuda, que incluirá la respectiva

amortización e intereses, no deberá superar el veinte y cinco por ciento (25%) de los ingresos totales anuales sin incluir endeudamiento.

**Fórmula:**

**SD=** Servicio de la deuda **/** Ingresos Totales **–** Fuentes de Financiamiento

**a) Construcción del Servicio de la Deuda (numerador)**

El servicio de la deuda se constituye con la siguiente información.

**Ministerio de Economía y Finanzas**

- Servicio de la deuda externa de los Gobiernos Subnacionales
- Deuda flotante

**Banco del Estado**

- Servicio de la deuda interna de los Gobiernos Subnacionales en este banco.

**Superintendencia de Bancos**

- El servicio de la deuda interna de los Gobiernos Subnacionales con la Banca Pública (Banco del Estado, Banco de Fomento, Corporación Financiera Nacional) y Banca Privada Local.

- El servicio de la deuda interna de los Gobiernos Subnacionales con la Banca Privada Local.

**METODO DE GESTIÓN DE DEUDA PUBLICA**

La gestión de la deuda va más allá de definir los niveles de endeudamiento público, pues está relacionada con la composición de la

deuda, es decir su nivel, perfil de desembolsos y amortizaciones, fuentes de financiamiento, desarrollo del mercado doméstico, análisis del costo y riesgo entre otros.

¨El problema no es endeudarse, el problema radica en el sobreendeudamiento, en la falta de una adecuada planificación y análisis de la deuda. Es indispensable contar con estrategias de gestión de deuda pública. Por esta razón la sugerencia de un modelo aplicable en el Ecuador va encaminada a definir estrategias con las cuales se logre una reducción de los niveles del endeudamiento a través de un adecuado manejo de la deuda pública.¨[50]

¨Tres grandes grupos de indicadores se utilizan para estudiar el comportamiento de la deuda pública. Por una parte, existe una serie de indicadores que miden el riesgo de que las condiciones actuales puedan quebrantar el estatus de la deuda. Un segundo grupo mide, bajo ciertas circunstancias esperadas, si el gobierno tiene la capacidad para enfrentar futuras contingencias. Finalmente, se encuentran los indicadores financieros, que muestran el comportamiento de los pasivos como variables de mercado.¨[51]

[50] https://dspace.ups.edu.ec/bitstream/123456789/1238/12/UPS-CT002172.pdf
[51] Indicadores para Evaluar la Gestión de la Deuda Pública
http://unpan1.un.org/intradoc/groups/public/documents/icap/unpan051054.pdf

¨Cada uno de estos indicadores tiene distintas características que hacen que no se pueda considerar aisladamente alguno de ellos. Primero, el análisis de vulnerabilidad implica la necesidad de construir indicadores que midan y prevengan cualquier situación que pudiera obstaculizar el pago de la deuda, dadas las circunstancias actuales. Estos indicadores usualmente son estáticos pues muestran fotografías de la situación prevaleciente y no permiten esbozar perspectivas de mediano plazo.¨[52]

Asimismo, es de gran importancia observar de manera continua y dinámica la solvencia y la sostenibilidad de la deuda, así como la realización que simule el comportamiento dinámico de la deuda ante escenarios adversos. Para ello se presentan las mediciones de sostenibilidad, que tienen como propósito analizar si es posible que el gobierno mantenga su misma posición fiscal o si requerirá de ajustes para mantener bajo control algún indicador de vulnerabilidad.

## RAZONES FINANCIERAS

La información contenida en los cuatro estados financieros básicos es muy importante para las diversas partes interesadas que necesitan conocer con regularidad medidas relativas del desempeño de la empresa. Aquí, la palabra clave es relativo, porque el análisis de los estados

[52] Indicadores para Evaluar la Gestión de la Deuda Pública
http://unpan1.un.org/intradoc/groups/public/documents/icap/unpan051054.pdf

financieros se basa en el uso de las razones o valores relativos. El análisis de razones financieras incluye métodos de cálculo e interpretación de las razones financieras para analizar y supervisar el desempeño de la empresa.

Las entradas básicas para el análisis de las razones son el estado de pérdidas y ganancias y el balance general de la empresa.

**Razones de Endeudamiento**

La posición de endeudamiento de una empresa indica el monto del dinero de otras personas que se usa para generar utilidades. En general, un analista financiero se interesa más en las deudas a largo plazo porque estas comprometen a la empresa con un flujo de pagos contractuales a largo plazo. Cuanto mayor es la deuda de una empresa, mayor es el riesgo de que no cumpla con los pagos contractuales de sus pasivos. Debido a que los compromisos con los acreedores se deben cumplir antes de distribuir las ganancias entre los accionistas, tanto los accionistas actuales como los futuros deben prestar mucha atención a la capacidad de la empresa de saldar sus deudas. Los prestamistas también se interesan en el endeudamiento de las empresas.

En general, cuanto mayor es la cantidad de deuda que utiliza una empresa en relación con sus activos totales, mayor es su apalancamiento

financiero. El apalancamiento financiero es el aumento del riesgo y el rendimiento mediante el uso de financiamiento de costo fijo, como la deuda y las acciones preferentes. Cuanto mayor es la deuda de costo fijo que utiliza la empresa, mayores serán su riesgo y su rendimiento esperados.

**Índice de Endeudamiento**

¨El índice de endeudamiento mide la proporción de los activos totales que financian los acreedores de la empresa. Cuanto mayor es el índice, mayor es el monto del dinero de otras personas que se usa para generar utilidades. El índice se calcula de la siguiente manera:¨[53]

**Fórmula:**

**Índice de Endeudamiento=** Total de Pasivos **/** Total de Activos

La razón de cargos de interés fijo, denominada en ocasiones razón de cobertura de intereses, mide la capacidad de la empresa para realizar pagos de intereses contractuales. Cuanto más alto es su valor, mayor es la capacidad de la empresa para cumplir con sus obligaciones de

[53] LAWRENCE J. Gitman; CHAD J. Zutter; ¨Principios de Administración Financiera ¨; 2012; Pag.70-72-73
http://icg-uagrm.com/wp-content/uploads/2015/08/LIBRO.pdf

intereses. La razón de cargos de interés fijo se calcula de la siguiente manera:

**Fórmula:**

**Razón de cargos de interés fijo** = UAII **/** Intereses

**Índice de Cobertura de Pagos Fijos**

El índice de cobertura de pagos fijos mide la capacidad de la empresa para cumplir con todas sus obligaciones de pagos fijos, como los intereses y el principal de los préstamos, pagos de arrendamiento, y dividendos de acciones preferentes. Tal como sucede con la razón de cargos de interés fijo, cuanto más alto es el valor de este índice, mejor. La fórmula para calcular el índice de cobertura de pagos fijos es.

**Fórmula:**

**Índice de cobertura de pagos fijos=** Utilidades antes de intereses e impuestos + pagos de arrendamiento **/** Intereses + Pagos de arrendamiento + 5(Pagos del principal + Dividendos de acciones preferentes) * 31/ (1 - T)46

¨Un informe financiero es un cuaderno en el cual el analista, mediante comentarios, explicaciones, sugerencias, gráficas, etc., hace accesible a su cliente los conceptos y las cifras del contenido de los estados financieros que fueron objeto de su estudio.¨[54]

Este tipo de texto consta de tres partes esenciales:

- La identificación de los problemas.
- El análisis de las causas; y
- Las propuestas de mejoras.

[54] Elaboración del Informe Financiero a la Dirección. Disponible en:
http: // www. gestiopolis. com/ elaboración-del-informe-financiero-a-la-dirección

## f) METODOLOGÍA

### ➢ MÉTODOS

**Método Científico:** _ se utilizará en todo el proceso de investigativo para expresar diferentes contenidos tanto teóricos como prácticos para así poder aportar con el cumplimiento de los objetivos planteados.

**Método Deductivo:** _ se recopilará la información pertinente y necesaria para el análisis de endeudamiento con el fin de determinar los referentes teóricos y prácticos y dar solución a la problemática planteada.

**Método Inductivo:** _ se aplicará en la elaboración de indicadores del endeudamiento que se emplean en el sector publico bajo la Ley de Responsabilidad, Estabilización, y Transparencia Fiscal que es la que regula a los GAD.

**Método Analítico:** _ se utilizará para examinar los estados financieros y poder interpretar el resultado obtenido de la aplicación de los indicadores.

**Método Sintético:** _ se interpretará los resultados del nivel de endeudamiento del GAD y se elaborará el informe final que contendrá conclusiones y recomendaciones del presente proyecto.

**Método Matemático:** _ facilitada realizar los cálculos de las representaciones graficas en la elaboración de porcentajes que se presenten en el desarrollo del proyecto para así obtener los resultados deseados.

**Método Estadístico:** _ se manejará en la representación gráfica de los resultados arrojados en la aplicación de los indicadores para así poder identificar el grado de endeudamiento que mantiene el Municipio de Macará.

- **TÉCNICAS**

**Observación:** _ por medio de esta me permitirá tener un acercamiento al Gobierno Autónomo Descentralizado del Cantón de Macará el mismo que es objeto de estudio del presente proyecto.

**Entrevistas:** _ se aplicó directamente al Alcalde y al Departamento Financiero del Municipio para conocer la situación actual del objeto de estudio.

**Investigación Bibliográfica:** _ se empleará en la recopilación de información de libros, artículos, leyes, páginas de internet etc.

## g) CRONOGRAMA

| ACTIVIDADES | TIEMPO ESTIMADO | | | | | | | | | | | | | | | | | | | | | | | | | | | | | | | | | | | | | | | | | | | | | | | | | | | | | | | | | | | | | | | |
|---|---|---|---|---|---|---|---|---|---|---|---|---|---|---|---|---|---|---|---|---|---|---|---|---|---|---|---|---|---|---|---|---|---|---|---|---|---|---|---|---|---|---|---|---|---|---|---|---|---|---|---|---|---|---|---|---|---|---|---|---|---|---|---|---|
| | AÑO 2018 | | | | | | | | | | | | | | | | | | | | | | | | | | | | | | | | AÑO 2019 | | | | | | | | | | | | | | | | | | | | | | | | | | | | | | | |
| | MAYO | | | | JUNIO | | | | JULIO | | | | AGOSTO | | | | SEPTIEMBRE | | | | OCTUBRE | | | | NOVIEMBRE | | | | DICIEMBRE | | | | ENERO | | | | FEBRERO | | | | MARZO | | | | ABRIL | | | | MAYO | | | | JUNIO | | | | JULIO | | | | AGOSTO | | | |
| | 1 | 2 | 3 | 4 | 1 | 2 | 3 | 4 | 1 | 2 | 3 | 4 | 1 | 2 | 3 | 4 | 1 | 2 | 3 | 4 | 1 | 2 | 3 | 4 | 1 | 2 | 3 | 4 | 1 | 2 | 3 | 4 | 1 | 2 | 3 | 4 | 1 | 2 | 3 | 4 | 1 | 2 | 3 | 4 | 1 | 2 | 3 | 4 | 1 | 2 | 3 | 4 | 1 | 2 | 3 | 4 | 1 | 2 | 3 | 4 | 1 | 2 | 3 | 4 |
| 1 Elaboracion del proyecto de tesis | X | X | X | X | X | X | X | X | X | X | X | X | X | X | | | | | | | | | | | | | | | | | | | | | | | | | | | | | | | | | | | | | | | | | | | | | | | | | | |
| 2 Presentacion y socializacion del proyecto | | | | | | | | | | | | | | | X | X | | | | | | | | | | | | | | | | | | | | | | | | | | | | | | | | | | | | | | | | | | | | | | | | |
| 3 Recopilación de información bibliográfica | | | | | | | | | | | | | | | | | X | X | X | X | | | | | | | | | | | | | | | | | | | | | | | | | | | | | | | | | | | | | | | | | | | | |
| 4 Desarrollo de la revision de la literatura | | | | | | | | | | | | | | | | | | | | | X | X | X | X | | | | | | | | | | | | | | | | | | | | | | | | | | | | | | | | | | | | | | | | |
| 5 Recopilación de la información cuantitativa | | | | | | | | | | | | | | | | | | | | | | | | | X | X | X | X | X | | | | | | | | | | | | | | | | | | | | | | | | | | | | | | | | | | | |
| 6 Desarrollo y ejecución de la práctica | | | | | | | | | | | | | | | | | | | | | | | | | | | | | | X | X | X | X | X | X | X | | | | | | | | | | | | | | | | | | | | | | | | | | | | |
| 7 Elaboración de páginas preliminares y complemetarias | | | | | | | | | | | | | | | | | | | | | | | | | | | | | | | | | | | | | x | x | x | x | | | | | | | | | | | | | | | | | | | | | | | | |
| 8 Levantamiento e impresión del borrador de tesis | | | | | | | | | | | | | | | | | | | | | | | | | | | | | | | | | | | | | | | | | X | X | X | X | | | | | | | | | | | | | | | | | | | | |
| 9 Presentación y socilización del borrador de tesis | | | | | | | | | | | | | | | | | | | | | | | | | | | | | | | | | | | | | | | | | | | | | X | X | X | | | | | | | | | | | | | | | | | |
| 10 Trámites para la obtención de la aptitud | | | | | | | | | | | | | | | | | | | | | | | | | | | | | | | | | | | | | | | | | | | | | | | | X | X | X | X | | | | | | | | | | | | | |
| 11 Presentación y revisión del borrador por el Tribunal de grado | | | | | | | | | | | | | | | | | | | | | | | | | | | | | | | | | | | | | | | | | | | | | | | | | | | | X | X | X | X | | | | | | | | | |
| 12 Correción del borrador y levantamiento del texto definitivo | | | | | | | | | | | | | | | | | | | | | | | | | | | | | | | | | | | | | | | | | | | | | | | | | | | | | | | | X | X | X | X | X | X | | | |
| 13 Sustentacion pública y grado | | | | | | | | | | | | | | | | | | | | | | | | | | | | | | | | | | | | | | | | | | | | | | | | | | | | | | | | | | | | | | X | X | X |

## h) PRESUPUESTO Y FINANCIAMIENTO

### PRESUPUESTO

| DESCRIPCIÓN | SUBTOTAL | TOTAL |
|---|---|---|
| **INGRESOS:** | | |
| Lariza Thalia Montaleza Navarro | 2,320.00 | |
| **TOTAL DE INGRESOS** | | **2,320.00** |
| **EGRESOS:** | | |
| Materiales y suministros de oficina. | 300.00 | |
| Bibliografía. | 170.00 | |
| Impresiones y reproducciones. | 450.00 | |
| Transporte y alimentación. | 550.00 | |
| Empastado y anillados. | 320.00 | |
| Internet. | 180.00 | |
| Gastos imprevistos. | 350.00 | |
| **TOTAL DE EGRESOS** | | **2,320.00** |

### FINANCIAMIENTO:

Los gastos que se efectuarán para el desarrollo de la tesis serán financiados en su totalidad por la autora.

## i) BIBLIOGRAFÍA


- ARIAS BELLO Martha Liliana; ¨ Facultad de Ciencias Económicas y Administrativas¨; 2013 http://www.comunidadcontable.com/BancoConocimiento/C/contrapartida_828/contrapartida_828.asp

- BAENA TORO, Diego; “Análisis Financiero: Enfoque proyecciones financieras”; 2010; p.26.

- Art.28. Código Orgánico de Organización Territorial, Autonomía y Descentralización http://www.pucesi.edu.ec/webs/wpcontent/uploads/2018/03/C%C3%B3digo-Org%C3%A1nico-de-organizaci%C3%B3n-territorial-autonom%C3%ADa-y-descentralizaci%C3%B3n-COOTAD.pdf

- Constitución de la República del Ecuador; 2008 http://www.yachay.gob.ec/wpcontent/uploads/downloads/2013/07/CONSTITUCION-2008-ANEXO-a_1_1.pdf

- CÓRDOVA PADILLA, Marcial; “Gestión financiera”; 2012; Pág. 88

- Elaboración del Informe Financiero a la Dirección. Disponible en:

http: // www. gestiopolis. com/ elaboración-del-informe-financiero-a-la-dirección

- ESPEJO JARAMILLO, Lupe Beatriz. ¨Contabilidad General¨, Loja-Ecuador. 2011. Pág.402

- Indicadores para Evaluar la Gestión de la Deuda Pública http://unpan1.un.org/intradoc/groups/public/documents/icap/unpan051054.pdf

- LAWRENCE J. Gitman; CHAD J. Zutter; ¨Principios de Administración Financiera ¨; 2012; Pag.70-72-73 http://icg-uagrm.com/wp-content/uploads/2015/08/LIBRO.pdf

- Legislación Fiscal Local y Municipal y Redacción de Convenios https://sites.google.com/site/legislocalimpetos/normas-de-informacion-financiera/objetivos-de-los-estados-financieros

- Ministerio de Finanzas; ¨Dirección de Comunicación Social¨ https://www.finanzas.gob.ec/wpcontent/uploads/downloads/2015/08/PDF-interactivo-.pdf

- Normativa de Contabilidad Gubernamental

https://www.finanzas.gob.ec/wpcontent/uploads/downloads/2016/04/Anexo_Acuerdo-Ministerial-067-Normativa-de-Contabilidad Gubernamental.pdf

**Página Web**

- https://www.turismo.gob.ec/wpcontent/uploads/2016/02/CONSTITUCI%C3%93N-DE-LA-REP%C3%9ABLICA-DEL-ECUADOR.pdf

# INDICE

**CARATULA ……...i**

**CERTIFICACIÓN…….....ii**

**AUTORÍA……..iii**

**CARTA DE AUTORIZACIÓN……....iv**

**DEDICATORIA……..……...v**

**AGRADECIMIENTO……vi**

a. **TITULO……...1**
b. **RESUMEN…….2**
c. **INTRODUCCIÓN…….....6**
d. **REVISIÓN DE LITERATURA……...…..8**
e. **MATERIALES Y MÉTODOS……...….53**
f. **RESULTADOS ……...……...56**
g. **DISCUSIÓN……...….…114**
h. **CONCLUSIONES……..…..116**
i. **RECOMENDACIONES……...117**
j. **BIBLIOGRAFÍA…….....……..118**
k. **ANEXOS……..……120**