



**UNIVERSIDAD NACIONAL DE LOJA**  
**CARRERA DE CONTABILIDAD Y AUDITORIA**  
**MODALIDAD DE ESTUDIOS A DISTANCIA**

“ANÁLISIS E INTERPRETACIÓN A LOS ESTADOS FINANCIEROS, DE LA COOPERATIVA DE TAXIS, MANUEL BENJAMÍN CARRIÓN DE LA CIUDAD DE LOJA, PERIODOS 2011-2012”

TESIS PREVIO A OBTAR EL TÍTULO DE INGENIERA EN CONTABILIDAD Y AUDITORIA, CPA.

**AUTORA:**

María José Ocampo Flores

**DIRECTORA:**

Mg. Lucía Alexandra Armijos Tandazo

**Loja – Ecuador**

**2014**

**Mg. Lucía Alexandra Armijos Tandazo, DOCENTE DE LA UNIVERSIDAD NACIONAL DE LOJA, CARRERA DE CONTABILIDAD Y AUDITORIA, MODALIDAD DE ESTUDIOS A DISTANCIA Y DIRECTORA DE TESIS.**

CERTIFICA

Que el presente trabajo de tesis titulado "ANÁLISIS E INTERPRETACIÓN A LOS ESTADOS FINANCIEROS, DE LA COOPERATIVA DE TAXIS, MANUEL BENJAMÍN CARRIÓN DE LA CIUDAD DE LOJA, PERIODOS 2011-2012" presentado por la egresada María José Ocampo Flores, previo a optar el grado de Ingeniería en Contabilidad y Auditoría, CPA. Ha sido dirigido y realizado bajo mi Dirección y luego de su revisión se autoriza su presentación ante el respectivo Sistema Bibliotecario de la Universidad Nacional de Loja.

Loja, Julio de 2014



Mg. Lucía Alexandra Armijos Tandazo.

**DIRECTORA DE TESIS**

## AUTORÍA

Yo, María José Ocampo Flores declaro ser autor(a) del presente trabajo tesis y eximo expresamente a la Universidad Nacional de Loja y a sus representantes jurídicos de posibles reclamos o acciones legales, por el contenido de la misma.

Adicionalmente acepto y autorizo a la Universidad nacional de Loja, la publicación de mi tesis en el Repositorio Institucional-Biblioteca Virtual.

Autora: María José Ocampo Flores.

Firma: 

Cédula: 110413341- 6

Fecha: Loja Julio del 2014

**CARTA DE AUTORIZACION DE TESIS POR PARTE DE LA AUTORA  
PARA LA CONSULTA, REPRODUCCIÓN PARCIAL O TOTAL, Y  
PUBLICACION ELECTRONICA DEL TEXTO COMPLETO.**

Yo María José Ocampo Flores declaro ser la autora de la tesis titulada "ANÁLISIS E INTERPRETACIÓN A LOS ESTADOS FINANCIEROS, DE LA COOPERATIVA DE TAXIS, MANUEL BENJAMÍN CARRIÓN DE LA CIUDAD DE LOJA, PERIODOS 2011-2012" como requisito para optar el título de Ingeniería en Contabilidad y Auditoría C.P.A autorizo al sistema bibliotecario de la Universidad Nacional de Loja para que con fines académicos, muestre al mundo la producción intelectual de la universidad, a través de la visibilidad de su contenido de la siguiente manera en el Repositorio Digital Institucional.

Los usuarios pueden consultar el contenido de este trabajo en RDI, en las redes de información del país y del exterior, con las cuales tenga convenio la Universidad.

La Universidad Nacional de Loja, no se responsabiliza por el plagio o copia de tesis que realice un tercero.

Para constancia de esta autorización, en la ciudad de Loja a los nueve días del mes de Julio del dos mil catorce, firma la autora.

Firma:



Autora: María José Ocampo Flores

Cédula: 110413341-6

Dirección: Calle Calicuchima entre Eplicachima.

Correo Electrónico: [maris26@hotmail.com](mailto:maris26@hotmail.com)

Teléfono: 2572854 Celular: 0984155718

Directora de Tesis: Mg. Lucía Armijos Tandazo

Tribunal: Mg. Natalia Largos Sánchez.

Mg. Manuel Aurelio Tocto.

Mg. Rocío Delgado Guerrero

# Dedicatoria

Esta tesis principalmente se la dedico a mi Dios quién supo guiarme por el camino correcto y darme fuerzas para seguir adelante y no decaer en los inconvenientes que se presentaban, enseñándome a encarar las dificultades sin perder nunca la dignidad ni desfallecer en el intento.

A mi familia que por ellos he logrado mis metas y soy quien soy.

Para mis padres Ernesto Bolívar y Luz María por su apoyo, consejos, comprensión, amor, ayuda en los momentos dificultosos. A mi esposo Carlos Javier por todo su amor, por siempre estar presente y dándome el apoyo y los ánimos que necesite .A mis hermanos en especial a Katherine por estar siempre presentes, acompañándome para poderme realizar. A mis hijos Calor y Sophia quienes han sido y son mi motivación, inspiración y felicidad.

“La dicha de la vida consiste en tener siempre algo que hacer, alguien a quien amar y alguna cosa que esperar”. Thomas Chalmers

María José

## **Agradecimiento:**

Agradezco muy encarecidamente a todas las personas y la institución que permitió realizar mi tesis con sus datos, sin ellos probablemente no hubiera podido cosechar estos frutos, ellos son:

Coop. De Taxis Manuel Benjamín Carrión quien me facilito los datos de su institución para poder realizar mi trabajo de investigación. El directivo quienes no objetaron dar el permiso respectivo.

Gratifico muy especialmente a mi Directora de tesis Mg. Lucía Armijos Tandazo por brindarme su ayuda durante la realización de mi Tesis.

Les doy gracias a mi madre Luz María Flores y mi padre Ernesto Bolívar Ocampo por brindarme el apoyo moral durante la realización de mi trabajo de investigación.

A todos ellos mi más sincero agradecimiento y aprecio.

**María José**

**a. TITULO**

“ANÁLISIS E INTERPRETACIÓN A LOS ESTADOS FINANCIEROS, DE LA COOPERATIVA DE TAXIS, MANUEL BENJAMÍN CARRIÓN DE LA CIUDAD DE LOJA, PERIODOS 2011 - 2012”

## **b. RESUMEN.**

El informe que se presenta a continuación tiene como título "ANÁLISIS E INTERPRETACIÓN A LOS ESTADOS FINANCIEROS, DE LA COOPERATIVA DE TAXIS, MANUEL BENJAMÍN CARRIÓN DE LA CIUDAD DE LOJA, PERIODOS 2011 - 2012" el mismo que busca analizar, desarrollar y encontrar la estructura de liquidez, endeudamiento y rentabilidad. Para ello se ha detallado las teorías más relevantes, tomándose como referencia los estados financieros.

Los objetivos planteados en el proyecto fueron alcanzados mediante el análisis horizontal y vertical para determinar la variación absoluta o relativa que han sufrido cada una de las cuentas de los estados financieros de un periodo en relación a otro, determinando así un crecimiento o decrecimiento, complementándose este estudio con las Razones Financieras que nos permitan obtener un mayor conocimiento de la situación de la cooperativa.

Las decisiones gerenciales en la mayoría de los casos se las toma bajo una perspectiva de total incertidumbre, cubiertos en enfoques subjetivos y en la consecución de resultados a corto plazo.

Finalmente se concluye que la cooperativa tuvo dificultades ya que hubo pérdida por el mal uso de los recursos económicos lo cual se le recomienda el uso habitual de esta herramienta que permitirá obtener una visión clara libre de incertidumbres, con cuyos resultados, la administración tomará decisiones preventivas o correctivas y establecerá objetivos, logrando el eficiente control de sus recursos económicos que aportan estabilidad y progreso en la cooperativa.



## **SUMMARY.**

The report presented below is titled "ANALYSIS AND INTERPRETATION TO FINANCIAL STATEMENTS OF THE MANUEL BENJAMIN CARRION TAXI COOPERATIVE" OF THE LOJA CITY: PERIODS 2011, 2012. This report searches to analyze, develop, and find the structure, liquidity, leverage, and profitability. This has been detailed with most relevant theories with the reference to the financial statements.

The Objectives outlined in the project were achieved through to determine horizontal and vertical, absolute and relative variation that suffered each of the accounts of the financial statements from one period relative to another, determining an increase or decrease, this study was complemented with Financial Ratios and that allow us to have a better Understanding of the taxi cooperative situation.

Management's decisions in most cases, they are taken from a perspective of complete uncertainty, and subjective approaches covered in achieving short-term results.

Finally it is concluded that the cooperative had difficulty because there were losses by the misuse of economic resources which are recommended for the routine use of this tool that allow you to get a clear vision free of uncertainties. With the results, they take preventive or corrective management decisions and set goals achieving efficient control of their economic resources that provide stability and progress in the cooperative.

### **c. INTRODUCCIÓN**

La Cooperativa de Taxi Manuel Benjamín Carrión, de la ciudad de Loja es una institución privada regentada por miembros accionistas, cuenta al momento con 58 accionistas, 1 administrativa, y 4 personas encargadas de la central de radio, funciona tributariamente con el RUC 1190083639001 y se encuentra ubicada en las calles Av. Isidro Ayora. La empresa ha ganado gran acogida por parte de la población.

Es por ello, que la necesidad del conocimiento de los principales métodos de análisis financiero así como su interpretación es importante para introducir a las empresas en un mercado competitivo. Con el análisis financiero se logra identificar los diversos procesos económicos de las diferentes organizaciones, lo cual permite evaluar objetivamente el desempeño de la administración, determinando las posibilidades de desarrollo y el perfeccionamiento de la dirección.

El presente trabajo de investigación se constituye en una herramienta que facilita la labor administrativa en el proceso de toma de decisiones. Una vez que se conozca la realidad económica de la cooperativa mediante el análisis a sus estados financieros, los criterios de decisión generarán cambios en la cooperativa de taxis, estimulando y optimizando su competitividad, de tal manera que las utilidades sean satisfactorias.

El informe final de la tesis se encuentra estructurado con los siguientes elementos: **Título**, será el título de tesis desarrollado; **Resumen en castellano y traducido al inglés**, constituye una síntesis del informe de investigación, la traducción debe ser fiel y guardar estricto apego del contenido; **Introducción**, incluye una descripción clara de la estructura general del proyecto, aspectos de gran importancia; **Revisión de Literatura**, consta la referencia bibliográfica y conceptos propios de la

autora; **Materiales y Métodos**, describen el uso de los métodos, materiales y procedimientos. En los **Resultados**, se presentan el desarrollo del estudio a los estados financieros, se procede con el método del análisis vertical, análisis horizontal, razones y gráficos estadísticos con su respectiva evaluación cualitativa y cuantitativa; **Discusión**, se emite los resultados obtenidos, un diagnóstico económico de la situación actual de la empresa, seguidamente; **Conclusiones**, hacen referencia a los resultados precisos que se han obtenido, **Recomendaciones**, que van de la mano de las conclusiones y están compuestas por sugerencias a seguir para lograr un buen desempeño y manejo financiero. En la **Bibliografía**, se detalla las fuentes de información examinadas para la elaboración y ejecución del trabajo investigativo; para finalizar se presentan los **Anexos**, conformados por los estados financieros que se han utilizado en el trabajo investigativo.

## **d. REVISIÓN DE LITERATURA**

### **ANÁLISIS FINANCIERO.**

<sup>1</sup>“El análisis de los estados financieros es un estudio de las relaciones que existen entre los diversos elementos financieros de un negocio, manifestados por un conjunto de estados contables pertenecientes a un mismo ejercicio y las tendencias de esos elementos, mostrados en una serie de estados financieros correspondientes a varios períodos sucesivos”

El análisis financiero es una técnica que establece un hecho para la interpretación de estados financieros, nos permite darnos cuenta de los problemas inadvertidos o ignorados a la fecha de presentación y análisis de los estados financieros, y que nos pone en condiciones de elaborar un informe que contiene las pautas de las medidas correctivas o de aprovechamiento de fortalezas, que debe tomar la dirección o gerencia.

### **IMPORTANCIA**

Los estados financieros son importantes por diversas razones, dependiendo de la persona que la solicite.

La importancia radica en que el análisis proporciona un rápido y óptimo conocimiento de la empresa, a los administradores y gerentes, a los Contadores Públicos Independientes y a los demás usuarios internos y externos de la información financiera. Así mismo estos documentos deben ser guardados, para poder compararlos entre si y saber con números reales, qué año fue mejor.

---

<sup>1</sup> ALECIO y PINZA Fernando, Administración de Dirección y Producción, Editorial Prentice Hall

## **NATURALEZA DEL ANÁLISIS FINANCIERO.**

Es una rama del saber cuyos fundamentos y objetivos giran en torno a la obtención de medidas y relaciones cuantitativas, para la toma de decisiones, a través de instrumentos y técnicas matemáticas sobre cifras y datos facilitados por la contabilidad, utilizando para su debida interpretación.

La conversión de datos puede considerarse como su función más importante; luego puede utilizarse como una herramienta de selección, de previsión o predicción; hasta culminar con las fundamentales funciones de diagnóstico y evaluación. Las técnicas de análisis financiero contribuyen, a la obtención de las metas asignadas a cualquier sistema gerencial de administración financiera.

## **DOCUMENTOS BÁSICOS PARA REALIZAR EL ANÁLISIS FINANCIERO.**

Además del conocimiento real del negocio y del entorno económico que le permita juzgar con objetividad, el análisis debe contar con datos presentes, información del pasado y todo cuanto le sea útil, como:

1. Estados financieros del ejercicio presente y del pasado.
2. Objetivos, políticas y metas de la empresa.
3. Datos presupuestarios de la actividad comercial, económica y financiera.
4. Planes y programas económicos de la empresa.
5. En lo posible, información financiera de la competencia.
6. Cuando no se pueda obtener los estados financieros de la competencia, se optará por los estados consolidados del sector.

7. Si, dado el caso, no se contara con los estados del sector, se tomará como referencia los informes de otras empresas similares o relacionadas.

## **CLASIFICACIÓN DE LOS ESTADOS FINANCIEROS.**

Son los documentos de mayor importancia que recopilan información sobre la salud económica de la empresa, cuyo objetivo es dar una visión general de la misma

- a. Estado de situación financiera o Balance general
- b. Estado de resultados o pérdidas y ganancias
- c. El estado de cambios en el patrimonio o estado de superávit
- d. El estado de flujo de efectivo.

## **NATURALEZA DE LOS ESTADOS FINANCIEROS.**

El origen de los estados financieros es la Contabilidad, definida tradicionalmente como “la ciencia de recopilar, registrar, clasificar, resumir e interpretar los datos financieros, que servirán a las personas interesadas en las operaciones de una empresa”. Actualmente la trascendencia de la contabilidad en el mundo de los negocios por la información que presenta a través de los estados financieros para la variada gama de usuarios internos y externos, nos obliga a definirla como la “principal herramienta de decisión financiera y único mecanismo válido para salvaguardar el valor económico de las Inversiones o Bienes y Derechos del Ente Contable”. De ahí la importancia de que los estados financieros revelen información financiera oportuna, correcta y comparable, preparada naturalmente por Contadores Públicos Autorizados (CPA): los profesionales mejor capacitados por su entrenamiento y experiencia, no sólo para elaborar, analizar e interpretar información financiera, sino para asesorar y tomar decisiones financieras.

Los estados financieros son el resultado de una combinación de hechos registrados, convenciones contables y juicios personales del contador; por ello, el peso de cualquiera de estos aspectos reflejado en las cifras de los reportes, es una consideración importante para el analista antes de emitir sus conclusiones.

Los estados financieros son elocuentes, revelan mucha información sobre la empresa, incluyendo información sobre su solvencia y estabilidad, sus fuentes de financiamiento e inversiones, su productividad y su capacidad para generar recursos líquidos y los resultados de sus operaciones.

Para quienes saben interpretar su “lenguaje” representan una fuente valiosa de información que les permite orientar en forma adecuada sus decisiones y dirigir con éxito la marcha de la empresa.

## **BALANCE GENERAL.**

<sup>1</sup>“Es el estado financiero de una empresa en un momento determinado. Para poder reflejar dicho estado, el balance muestra contablemente los activos (lo que organización posee), los pasivos (sus deudas) y la diferencia entre estos (el patrimonio neto)”

El balance general, por lo tanto, es una especie de fotografía que retrata la situación contable de la empresa en una cierta fecha. Gracias a este documento, el empresario accede a información vital sobre su negocio, como la disponibilidad de dinero y el estado de sus deudas.

El activo de la empresa está formado por el dinero que tiene en caja y en los bancos, las cuentas por cobrar, las materias primas, las máquinas, los

---

<sup>1</sup>ALECIÓ Y PINZA Fernando, Administración de Dirección y Producción editorial Prentice Hall 2008.

vehículos, los edificios y los terrenos. El pasivo, en cambio, se compone por las deudas, las obligaciones bancarias y los impuestos por pagar, entre otras cuestiones.

Cabe destacar que el balance general también se conoce como estado de situación patrimonial. El documento suele presentar distintas columnas, que organizan los valores según sean activos o pasivos. La diferencia entre estos es el patrimonio neto, es decir, la diferencia entre lo que la compañía tiene y lo que debe.

Más allá de que los balances son útiles para los dueños de las empresas, su elaboración suele estar a cargo de especialistas en **contabilidad**. Los contadores se encargan de analizar los números y volcarlos al balance.

Una vez cerrado el balance, es presentado al empresario o al directivo pertinente, quien es el tomará las decisiones correspondientes para la gestión de la empresa.

<b>COOPERATIVA DE TRANSPORTE MANUEL BENJAMIN CARRION</b>		
<b>ESTADO DE SITUACIÓN FINANCIERA</b>		
<b>AL 31 DE DICIEMBRE DEL XXX</b>		
<b>EXPRESADO EN USD</b>		
<b>ACTIVOS</b>		
<b>ACTIVOS CORRIENTES</b>		
CAJA		xxx
BANCOS		xxx
TOTAL ACTIVOS CORRIENTES		xxx
<b>ACTIVOS NO CORRIENTES</b>		
MUEBLES Y ENSERES		xxx
DEPRECIACIÓN ACUMULADA		xxx
TOTAL ACTIVOS NO CORRIENTES		xxx
TOTAL ACTIVOS		xxx
<b>PASIVOS</b>		
<b>PASIVOS CORRIENTES</b>		
CUENTAS POR PAGAR		xxx
IESS POR PAGAR		xxx
TOTAL PASIVO CORRIENTE		xxx
<b>PASIVO NO CORRIENTE</b>		
HIPOTECAS POR PAGAR		xxx
TOTAL PASIVOS NO CORRIENTES		xxx
TOTAL PASIVOS		
<b>PATRIMONIO</b>		
CAPITAL		xxx
utilidad/pérdida		
TOTAL PATRIMONIO		xxx
TOTAL PASIVO Y PATRIMONIO		xxx
	<b>GERENTE</b>	<b>CONTADOR</b>



## ESTADO DE RESULTADOS O PÉRDIDAS Y GANANCIAS.

El estado de resultados está compuesto por las cuentas nominales, transitorias o de resultados, o sea las cuentas de ingresos, gastos y costos. Los valores deben corresponder exactamente a los valores que aparecen en el libro mayor y sus auxiliares, o a los valores que aparecen en la sección de ganancias y pérdidas de la hoja de trabajo.

En contabilidad el Estado de resultados, Estado de rendimiento económico o Estado de pérdidas y ganancias, es un estado financiero que muestra ordenada y detalladamente la forma de cómo se obtuvo el resultado del ejercicio durante un periodo determinado.

El estado financiero es dinámico, ya que abarca un período durante el cual deben identificarse perfectamente los costos y gastos que dieron origen al ingreso del mismo. Por lo tanto debe aplicarse perfectamente al principio del periodo contable para que la información que presenta sea útil y confiable para la toma de decisiones.

<b>COOPERATIVA DE MANUEL BENJAMIN CARRIÓN</b>		
<b>ESTADO DE RESULTADOS</b>		
<b>AL 31 DE DICIEMBRE DEL XXX</b>		
<b>EXPRESADO EN USD</b>		
<b>INGRESOS</b>		
<b>INGRESOS OPERACIONALES</b>		
APORTE DE LOS SOCIOS		XXX
TOTAL INGRESOS OPERACIONALES		XXX
<b>INGRESOS NO OPERACIONALES</b>		
INTERESES GANADOS		XXX
TOTAL INGRESOS NO OPERACIONALES		XXX
TOTAL INGRESOS		XXX
<b>EGRESOS</b>		
<b>EGRESOS OPERACIONALES</b>		
SUELDOS Y SALARIOS		XXX
TOTAL EGRESOS OPERACIONALES		XXX
<b>EGRESOS NO OPERACIONALES</b>		
INTERESES PAGADOS		XXX
TOTAL EGRESOS NO OPERACIONALES		XXX
TOTAL EGRESOS		XXX
UTILIDAD / PERDIDA		XXX
<b>GERENTE</b>		<b>CONTADOR</b>

## **EL ESTADO DE CAMBIOS EN EL PATRIMONIO O ESTADO DE SUPERÁVIT.**

El estado de cambios en el patrimonio tiene como finalidad mostrar las variaciones que sufran los diferentes elementos que componen el patrimonio, en un periodo determinado.

También muestra la diferencia entre el capital contable (patrimonio) y el capital social (aportes de los socios), determinando la diferencia entre el activo total y el pasivo total, incluyendo en el pasivo los aportes de los socios. Esta es la estructura del estado de cambios en la situación financiera para sociedades limitada.

Para la empresa es primordial conocer el porqué del comportamiento de su patrimonio en un año determinado. De su análisis se pueden detectar infinidad de situaciones negativas y positivas que pueden servir de base para tomar decisiones correctivas, o para aprovechar oportunidades y fortalezas detectadas del comportamiento del patrimonio.

La elaboración del estado de cambios en el patrimonio es relativamente sencilla puesto que son pocos los elementos que lo conforman y todo se reduce a determinar una simple variación.

COOPERATIVA DE TRANSPORTE MANUEL BENJAMIN CARRIÓN						
ESTADO DE CAMBIOS EN EL PATRIMONIO						
AL 31 DE DICIEMBRE DEL 20XX						
	CAPITAL PAGADO	PRIMA EN EMISIÓN DE ACCIONES	RESERVA LEGAL	OTRAS RESERVAS	UTILIDADES NO DISTRIBUIDAS	TOTAL
SALDO AL 31	XXX	XXX	XXX	XXX	XXX	XXX
CAMBIO EN POLÍTICA CONTABLE					(XXX)	(XXX)
SALDO REEST	XXX	XXX	XXX	XXX	XXX	XXX
UTILIDAD NETA DEL PERIODO					XXX	XXX
DIVIDENDOS					(XXX)	(XXX)
APROPIACION PARA RESERVAS			XXX		(XXX)	(XXX)
EMISIÓN DE CAPITAL		XXX	XXX			
SALDO AL 31	XXX	XXX	XXX	XXX	XXX	XXX
AUMENTO DE	XXX		(XXX)	(XXX)		
UTILIDAD NETA DEL PERIODO					XXX	XXX
DIVIDENDOS					(XXX)	(XXX)
APROPIACION PARA RESERVAS			XXX		(XXX)	
EMISIÓN DE CAPITAL		XXX	XXX			XXX
SALDO AL 31	XXX	XXX	XXX	XXX	XXX	XXX
	GERENTE			CONTADOR		

## MÉTODOS DEL ANÁLISIS FINANCIERO

<sup>4</sup>”El análisis financiero puede ser vertical u horizontal, dependiendo de los **objetivos del análisis**. Se aplica el análisis vertical para resolver algunas dudas relacionadas con la situación financiera presente en la empresa, en cambio efectuamos un análisis horizontal, cuando deseamos conocer su **comportamiento histórico**”

### ANÁLISIS VERTICAL

Para efectuar el análisis vertical hay dos procedimientos:

1. Procedimiento de porcentajes integrales: Consiste en determinar la composición porcentual de cada cuenta del Activo, Pasivo y Patrimonio, tomando como base el valor del Activo total y el porcentaje que

<sup>4</sup>BRAVO BALDIVIESO, Mercedes Contabilidad General 8va. Edición. 2009.

representa cada elemento del Estado de Resultados a partir de las Ventas netas.

Porcentaje integral = Valor parcial / valor base X 100

2. Procedimiento de razones simples: El procedimiento de razones simples tiene un gran valor práctico, puesto que permite obtener un número ilimitado de razones e índices que sirven para determinar la liquidez, solvencia, estabilidad, solidez y rentabilidad además de la permanencia de sus inventarios en almacenamiento, los periodos de cobro de clientes y pago a proveedores y otros factores que sirven para analizar ampliamente la situación económica y financiera de una empresa.

Ese análisis permite evidenciar cuanto de los recursos se ha destinado a ciertas cuentas y si amerita su inversión comparada con la generación de utilidades empresariales en un tiempo determinado.

<b>COOPERATIVA MANUEL BENJAMIN CARRIÓN</b>			
<b>ANALISIS VERTICAL</b>			
<b>CUENTA</b>	<b>VALOR</b>	<b>% GRUPO</b>	<b>% TOTAL</b>
Caja	xxx		
Bancos	xxx		
Inversiones	xxx		
Clientes	xxx		
Inventarios	xxx		
Activos Fijos	xxx		
Diferidos	xxx		
<b>Total Activo</b>	<b>xxx</b>		
Obligaciones	xxx		
Proveedores	xxx		
Cuentas por Pagar	xxx		
<b>Total Pasivo</b>	<b>xxx</b>		
Aportes Sociales	xxx		
Utilidad del Ejercicio	xxx		
<b>Total Patrimonio</b>	<b>xxx</b>		

## ANÁLISIS HORIZONTAL.

Es un procedimiento que consiste en comparar estados financieros homogéneos en dos o más periodos consecutivos, para determinar los aumentos y disminuciones o variaciones de las cuentas, de un periodo a otro.

Este análisis es de gran importancia para la empresa, porque mediante él se informa si los cambios en las actividades nos han favorecido, y si los resultados han sido positivos o negativos; también permite definir cuales merecen mayor atención para hacer cambios significativos.

El análisis horizontal se realiza tomando una cifra base, generalmente del año pasado y todos los demás años se evalúan.

Del análisis horizontal se puede deducir la buena o deficiente administración de las personas que están al frente de la organización analizada, ya que se evidencia el incremento o disminución de su utilidad.

COOPERATIVA DE TAXIS MANUEL BENJAMIN CARRIÓN				
ANALISIS HORIZONTAL				
CUENTA	AÑO 2010	AÑO 2011	Variación Absoluta	Variación Relativa
Caja	xxx	xxx	xxx	xxx
Bancos	xxx	xxx	xxx	xxx
Inversiones	xxx	xxx	xxx	xxx
Clientes	xxx	xxx	xxx	xxx
Inventarios	xxx	xxx	xxx	xxx
Activos Fijos	xxx	xxx	xxx	xxx
<b>Total Activos</b>	<b>xxx</b>	<b>xxx</b>	<b>xxx</b>	<b>xxx</b>
Proveedores	xxx	xxx	xxx	xxx
Impuestos	xxx	xxx	xxx	xxx
Provisiones	xxx	xxx	xxx	xxx
<b>Total Pasivo</b>	<b>xxx</b>	<b>xxx</b>	<b>xxx</b>	<b>xxx</b>
Aportes	xxx	xxx	xxx	xxx
Reservas	xxx	xxx	xxx	xxx
Utilidad	xxx	xxx	xxx	xxx
<b>Total Patrimonio</b>	<b>xxx</b>	<b>xxx</b>	<b>xxx</b>	<b>xxx</b>

## **INDICADORES FINANCIEROS.**

### **ÍNDICE DE SOLVENCIA (IS):**

Este considera la verdadera magnitud de la empresa en cualquier instancia del tiempo y es comparable con diferentes entidades de la misma actividad.

Formula.

Índice de Solvencia = Activo Corriente / Pasivo corriente

Según el resultado que dé, significa que por cada dólar que la empresa debe tiene xx cantidad para responder por sus obligaciones a corto plazo, si da menos de uno la empresa debe hacer algo inmediato para poder aumentar su solvencia.

### **NIVEL DE ENDEUDAMIENTO:**

Este nivel señala la proporción en la cual participan los acreedores sobre el valor total de la empresa así mismo sirve para identificar el riesgo asumido por dichos acreedores, el riesgo de los propietarios del ente económico y la conveniencia o inconveniencia del nivel de endeudamiento presentado. Altos índices de endeudamiento solo pueden ser emitidos cuando la tasa de rendimiento de los activos totales es superior al costo promedio, de la financiación, la tasa de rendimiento de los activos totales se calculan como el producto de comparar la utilidad con el monto de los activos poseídos por la compañía.

Formula: Nivel de Endeudamiento = Pasivo Total / Activo Total

## **MARGEN NETO DE UTILIDAD:**

Indicador de rentabilidad que se define como la utilidad neta sobre las ventas netas. La utilidad neta es igual a las ventas netas menos el costo de ventas, menos los gastos operacionales, menos la provisión para impuesto de Renta, más otros ingresos menos otros gastos. Esta razón no refleja por si sola la rentabilidad del negocio.

Formula: Margen Neto de Utilidad = Utilidad Neta / Ingresos \* 100

## **PROCEDIMIENTO PARA ELABORAR EL ANÁLISIS FINANCIERO.**

Se toman dos Estados Financieros (Balance General o Estado de Resultados) de dos periodos consecutivos, preparados sobre la misma base de valuación.

Se presentan las cuentas correspondientes de los Estados analizados. (Sin incluir las cuentas de valorización cuando se trate del Balance General).

Se registran los valores de cada cuenta en dos columnas, en las dos fechas que se van a comparar, registrando en la primera columna las cifras del periodo más reciente y en la segunda columna, el periodo anterior. (Las cuentas deben ser registradas por su valor neto).

Se crea otra columna que indique los aumentos o disminuciones, que indiquen la diferencia entre las cifras registradas en los dos periodos, restando de los valores del año más reciente los valores del año anterior. (Los aumentos son valores positivos y las disminuciones son valores negativos).

En una columna adicional se registran los aumentos y disminuciones y porcentaje. (Este se obtiene dividiendo el valor del aumento o disminución entre el valor del periodo base multiplicado por 100).

En otra columna se registran las variaciones en términos de razones. (Se obtiene cuando se toman los datos absolutos de los Estados Financieros comparados y se dividen los valores del año más reciente entre los valores del año anterior). Al observar los datos obtenidos, se deduce que cuando la razón es inferior a 1, hubo disminución y cuando es superior, hubo aumento.

## **ESTRUTURA DEL INFORME FINANCIERO**

### **Encabezado:**

Nombre de la empresa y los estados financieros que se van a analizar con su respectivo período, nombre del informe (que haga alusión al tema que se tratará), fecha y lugar del análisis.

### **Resumen de los aspectos más relevantes de la empresa:**

Debe incluirse un pequeño resumen de las actividades que realiza la empresa, las características mercantiles y jurídicas, y sus principales objetivos a corto y largo plazo.

### **Objetivos del informe:**

Enumeración de los propósitos que tiene el informe y el área de la empresa a la que se dirige.

### **Recomendaciones y conclusiones:**

Describir de forma clara y breve qué puede y debe hacer la compañía para solucionar los problemas que se están presentando (las diferentes



estrategias que puede utilizar la empresa). Además, se deben incluir unas breves conclusiones de la situación en la que se encuentra la organización.

## **e. MATERIALES Y METODOS.**

### **Materiales**

- Copias
- Impresiones
- Internet
- Esferos
- Cuadernos
- Libros
- Cartuchos
- Resma de papel Bon
- Equipo de computo

### **Métodos**

Los métodos utilizados fueron los siguientes:

#### **Científico**

El uso del método principal de la investigación científica, permitió llevar el proceso investigativo de forma coherente y lógica, adicionalmente intervino para el logro de los objetivos planteados en el proyecto y sintetizó los resultados en el informe del análisis financiero.

#### **Inductivo**

Como método que partió de casos particulares a generalidades, contribuyó a analizar cada cuenta que integran los estados financieros con el resultado que dio un conocimiento amplio e íntegro de la estructura de los mismos.

### **Deductivo**

Logre obtener un conocimiento general de las actividades que desarrolla la cooperativa ya que se analizó cada uno de sus componentes, adicionalmente verifíco si se han cumplido con todas las disposiciones legales vigentes.

### **Analítico**

Fue importante ya que al momento de analizar los resultados obtenidos en el análisis financiero, así como también el problema existente para establecer los objetivos generales y específicos.

### **Sintético**

La aplicación del método sintético fue de gran importancia ya que por medio de este se dio a conocer a los directivos de la cooperativa los resultados obtenidos una vez concluido el análisis financiero de forma clara y comprensible.

### **Estadístico**

Se utilizó para trabajar con los datos cuantitativos obtenidos de los estados financieros, con el propósito de manifestar la realidad presente de forma gráfica, para una mayor comprensión visual de los directivos de la cooperativa.

## **Técnicas**

### **Observación**

Pude conocer de cerca la actividad que desarrolla la “Cooperativa Taxis Manuel Benjamín Carrión”, todas sus operaciones así como sus principales controles de los recursos que posee.

### **Entrevista**

Esta se aplicó a los propietarios o socios de la empresa de servicios, con el fin de recabar información de primera mano, de los datos más relevantes que tuvo relación con el tema de investigación.

## f. RESULTADOS

### COOPERATIVA DE TAXIS MANUEL BENJAMÍN CARRIÓN

#### BALANCE GENERAL

Del 1 de enero al 31 de diciembre del 2011

ACTIVOS		<u>68.661,23</u>
ACTIVOS DISPONIBLES		
<b>CAJA</b>		
Caja		
BANCOS	15.287,99	
<b>Cuentas de ahorro</b>	15.287,99	
Banco de Pichincha	558,81	
Cristo Rey	2.783,56	
Coop Mego	10.786,84	
Banco del Austro	634,83	
Banco de Loja	523,95	
ACTIVOS EXIJIBLES		50.522,62
<b>CUENTAS POR COBRAR</b>	50.522,62	
Prestamos Accidentes	47.836,21	
Llantas	----	
Sanciones	338,56	
Telefonía Claro	266,36	
Material Valorado	---	
Cuentas por Cobrar Socios	881,11	
Otras Cuentas por Cobrar	487,62	
Cuentas por Cobrar Multas	135,00	
Cuentas por Cobrar Federación	577,76	
PROPIEDAD PLANTA Y EQUIPO		<u>2.850,62</u>
<b>DEPRECIABLES</b>	3.191,15	
Muebles y Enseres	966,00	
Equipo de Oficina	184,82	
Equipo de Amplificación	132,00	
Equipo de telecomunicaciones	1.440,00	
Otros Equipos	50,00	
Pinacoteca	--	
Otros Activos	18,33	
<b>DEPRECIACIÓN ACUMULADA</b>	-340,53	
Dep. Muebles y Enseres	86,94	
Dep. Equipo de Oficina	16,63	
Dep. Equipo de Amplificación	11,88	

Dep. Equipo de Computación	89,33	
Dep. Equipo de telecomunicaciones	129,60	
Dep. Otros Equipos	4,50	
Dep. Otros Activos	1,65	
<b>PASIVO</b>		
<b>CORRIENTE</b>		50.972,11
<b>CUENTAS POR PAGAR</b>		551,00
Depósitos por confirmar	--	
Agasajo Navideño	--	
Cuentas por Pagar	551,00	
<b>OBLIGACIONES PATRONALES</b>		619,25
Aportes por Pagar	180,42	
Bonificación Empleados	27,53	
Décimo Tercer Sueldo	69,93	
Décimo Cuarto Sueldo	330,00	
Vacaciones	11,37	
<b>OBLIGACIONES FISCALES</b>		327,57
Retenciones en la Fuente	255,41	
Retenciones IVA	72,16	
<b>OBLIGACIONES CON LOS SOCIOS</b>		49.474,29
Fondo Ayuda Accidentes	47.034,76	
Fondo Navidad	1.393,85	
Fondo Aniversario Cooperativa	500,00	
Certificado de Aportación Consejo Cooperativo Nacional	545,68	
Dividendos por Aportaciones	-	
<b>PATRIMONIO</b>		<u>17.689,12</u>
<b>CAPITAL SOCIAL</b>		8.888,24
Certificados de Aportación	7.371,24	
Aportes para Futuras Capitalizaciones	1.517,00	
<b>RESERVAS</b>		71,16
Legal	56,78	
Previsión y Asistencia Social	14,38	
<b>OTROS APORTES PATRIMONIALES</b>		7.652,98
Cuotas de Ingreso	5.477,98	
Multas	2.175,00	
<b>RESULTADOS</b>		1.076,74

Excedentes Acumulados	976,67	
Excedente del Ejercicio Actual	100,07	
<b>TOTAL PASIVO Y PATRIMONIO</b>		<u>68.661,23</u>

-----  
 Presidente Concejo Administrativo  
 Sr. Néstor Leónidas Sigüenza M.

-----  
 Gerente  
 Dr. Norma Alexandra Pinta p

-----  
 Presidente Concejo de Vigilancia  
 Tnlgo. José Ludeña

-----  
 Contadora  
 Econ. María Enith  
 Sánchez

COOPERATIVA DE TAXIS MANUEL BENJAMÍN CARRIÓN  
BALANCE GENERAL  
Del 1 de enero al 31 de diciembre del 2012

ACTIVOS		<b><u>67.721,03</u></b>
ACTIVOS DISPONIBLES		685,58
<b>CAJA</b>	1,03	
Caja	1,03	
BANCOS		
<b>Cuentas de ahorro</b>	684,55	
Banco de Pichincha	1.527,43	
Cristo Rey	6,44	
Coop Mego	-2.095,76	
Banco del Austro	335,88	
Banco de Loja	910,56	
ACTIVOS EXIJIBLES		62.991,07
<b>CUENTAS POR COBRAR</b>	62.991,07	
PROPIEDAD PLANTA Y EQUIPO		<u>4.044,38</u>
<b>DEPRECIABLES</b>	3.807,15	
Muebles y Enseres	966,00	
Equipo de Oficina	420,82	
Equipo de Amplificación	132,00	
Equipo de Computación	400,00	
Equipo de telecomunicaciones	1.820,00	
Otros Equipos	50,00	
Otros Activos	18,33	
<b>DEPRECIACIÓN ACUMULADA</b>	-340,53	
Dep. Muebles y Enseres	86,94	
Dep. Equipo de Oficina	16,63	
Dep. Equipo de Amplificación	11,88	
Dep. Equipo de Computación	89,33	
Dep. Equipo de telecomunicaciones	129,60	
Dep. Otros Equipos	4,50	
Dep. Otros Activos	1,65	
<b>OTROS ACTIVOS</b>	577,76	
Certificado Aport. Federación	577,76	
PASIVO		
CORRIENTE		<b>45.717,90</b>
<b>CUENTAS POR PAGAR</b>	1.144,01	
Depósitos por confirmar	226,94	
Cuentas por Pagar	917,07	



<b>OBLIGACIONES</b>		
<b>PATRONALES</b>		264,72
Aportes por Pagar	253,35	
Vacaciones	11,37	
<b>OBLIGACIONES FISCALES</b>		251,04
Retenciones en la Fuente	141,61	
Retenciones IVA	109,43	
<b>OBLIGACIONES CON LOS SOCIOS</b>		44.058,13
Fondo Ayuda Accidentes	43.512,45	
Certificado de Aportación	545,68	
<b>PATRIMONIO</b>		<b><u>22.003,13</u></b>
<b>CAPITAL SOCIAL</b>		10.014,38
Certificados de Aportación	8.497,38	
Aportes para Futuras		
Capitalizaciones	1.517,00	
<b>RESERVAS</b>		71,16
Legal	56,78	
Previsión y Asistencia		
Social	14,38	
<b>OTROS APORTES</b>		
<b>PATRIMONIALES</b>		13.402,98
Cuotas de Ingreso	11.227,98	
Multas	2.175,00	
<b>RESULTADOS</b>		-1.485,39
Excedentes Acumulados	-2.587,98	
Excedente del Ejercicio		
Actual	1.102,59	
<b>TOTAL PASIVO Y PATRIMONIO</b>		<b><u>67.721,03</u></b>

-----  
 Presidente Concejo Administrativo  
 Sr. Néstor Leónidas Sigüenza M.

-----  
 Gerente  
 Dr. Norma Alexandra Pinta p

-----  
 Presidente Concejo de Vigilancia  
 Tnlgo. José Ludeña

-----  
 Contadora  
 Ing. Sara Bustán Yung

COOPERATIVA DE TAXIS MANUEL BENJAMÍN CARRIÓN  
ESTADO DE RESULTADOS  
Del 1 de enero al 31 de diciembre del 2011

INGRESOS		<b><u>59.686,60</u></b>
<b><u>INGRESOS OPERACIONALES</u></b>		<b><u>59.686,60</u></b>
Cuota de Administración	13.620,00	
Cuota de Seguro	13.620,00	
Cuotas Sanciones	1.482,87	
Cuotas Radio	13.775,00	
Otros Ingresos	1.549,77	
Notas de Crédito	35,19	
Otras Rentas	15.603,77	
GASTOS		<b><u>59.586,53</u></b>
<b><u>GASTOS DE PERSONAL</u></b>		<b><u>14.519,19</u></b>
Sueldos y Salarios	11.926,96	
Servicios Ocasionales	-	
Aportes IESS	-	
Vacaciones	313,39	
Décimo Tercer Sueldo	466,69	
Décimo Cuarto Sueldo	363,00	
<b><u>APORTE A LA SEGURIDAD SOCIAL</u></b>		<b><u>1.449,15</u></b>
Aporte Patrona 12.15%	1.449,15	
<b><u>GASTOS ADMINISTRATIVOS</u></b>		<b><u>45.067,34</u></b>
Notariales	83,00	
Arriendos	2.073,36	
Publicidad	245,00	
Uniformes	2.052,00	
Unión de Cooperativas	441,48	
Energía Eléctrica	167,76	
Telefonía Pública	478,07	
Telefonía Celular	1.886,57	
Encomiendas	9,40	
Viáticos y movilización	304,20	
Útiles de oficina	522,01	
Servicios Sociales	139,67	
IVA Cargado al Gasto	1.366,60	
Cénatel	492,95	
Frecuencias	200,00	
Mantenimiento Radio	252,00	
Stikers de Unidades	483,00	
Donaciones	50,00	
Gastos no Deducibles	10.796,38	
Honorarios, dietas, serv. Profesionales	2.375	
Material de Ferretería	5,36	

Seguros y Reaseguros	83,66
Cuotas y Suscripciones	134,32
Impuestos y Contribuciones	97,04
Fiestas de Aniversario	5.224,51
Copias y Reproducciones	119,04
Mantenimiento Local	41,07
Ayuda Mant. y rep. Veh. Socio	14.458,16
Imprentas y Reproducción	122,63
Notas de Débito	5,94
Depreciación equipo de oficina	16,63
Dep. Muebles y Enseres	86,94
Dep. Equipo de Amplificación	16,63
Dep. Equipo de Computación	11,88
Dep. Equipo de	
Telecomunicaciones	89,33
Dep. Otros Equipos	129,6
Dep. Otros Activos	4,5
Dep. Otros Activos	1,65

**RESULTADO DEL EJERCICIO.**

**100,07**

-----  
 Presidente Concejo Administrativo  
 Sr. Néstor Leónidas Sigüenza M.

-----  
 Gerente  
 Dr. Norma Alexandra Pinta p

-----  
 Presidente Concejo de Vigilancia  
 Tnlgo. José Ludeña

-----  
 Contadora  
 Econ. María Enith Sánchez

COOPERATIVA DE TAXIS MANUEL BENJAMÍN CARRIÓN  
ESTADO DE RESULTADOS  
Del 1 de enero al 31 de diciembre del 2012

INGRESOS			<b><u>41.854,13</u></b>
<b><u>INGRESOS OPERACIONALES</u></b>			<b><u>41.854,13</u></b>
Cuota de Administración	30.404,00		
Otras Rentas	11.228,19		
Interés ganado en Cuenta de ahorros	221,94		
GASTOS			<b><u>44.442,11</u></b>
<b><u>GASTOS DE PERSONAL</u></b>			<b><u>23.945,59</u></b>
Sueldos y Salarios	17.333,85		
Servicios Ocasionales	1.238,35		
Aporte Patronal 12.15%	2.091,87		
Vacaciones	179,10		
Fondos de reserva	1.340,59		
Décimo Tercer Sueldo	1.618,83		
Décimo Cuarto Sueldo	143,00		
<b><u>GASTOS ADMINISTRATIVOS</u></b>			<b><u>20.496,52</u></b>
Arriendos	2.870,56		
Uniformes	25,00		
Unión de Cooperativas	2.035,53		
Energía Eléctrica	288,57		
Telefonía Pública	786,77		
Telefonía Celular	76,31		
Fletes Encomiendas	33,36		
Viáticos y movilización	1.199,50		
Útiles de oficina	721,70		
Cénatel	303,11		
Identificativo Municipal social	98,61		
Honorarios, dietas, serv. Profesionales	6.047,01		
Suministros y Material	428,67		
Impuestos y Contribuciones	227,29		
Copias y Reproducciones	12,22		
Stikers de Unidades	909,25		
Comisiones Bancarias	44,09		
Otros Gastos	1.082,42		
Póliza de Fidelidad	93,74		
Aguinaldo Navideño	3.212,81		
DÉFICIT DEL EJERCICIO			<b><u>(-)2.587,98</u></b>

-----  
 Presidente Concejo Administrativo  
 Sr. Néstor Leónidas Sigüenza M.  
 -----

-----  
 Gerente  
 Dr. Norma Alexandra Pinta p  
 -----

-----  
 Presidente Concejo de Vigilancia

-----  
 Contadora

COOPERATIVA DE TAXIS MANUEL BENJAMÍN CARRIÓN  
ANÁLISIS VERTICAL AL BALANCE GENERAL

CUENTAS	AÑO 2011			AÑO 2012		
	CANT.	GRUPO	RUBRO	CANT.	GRUPO	RUBRO
<b>ACTIVOS</b>	<u>68.661,23</u>		<b>100%</b>	<u>67.721,03</u>		<b>100%</b>
<b>ACTIVOS DISPONIBLES</b>			<b>22,27%</b>			<b>1,011%</b>
CAJA				1,03	0,001%	
BANCOS	15.287,99	<b>22,27%</b>		684,55	<b>1,01%</b>	
<b>ACTIVOS EXIJIBLES</b>	<b>53.373,24</b>		<b>77,73%</b>	<b>67.035,45</b>		<b>98,99</b>
CUENTAS POR COBRAR	50.522,62	73,58%		62.991,07	93,02%	
PROPIEDAD PLANTA Y EQUIPO	<u>2.850,62</u>			<u>3.466,62</u>		
DEPRECIABLES	3.191,15	4,65%		3.807,15	5,62%	
DEP. ACUMULADA	-340,53	(-) 0,50%		-340,53	(-) 0,50 %	
OTROS ACTIVOS				577,76	0,85%	
<b>PASIVO</b>	<u>50.972,11</u>		<b>74,24%</b>	<u>45.717,90</u>		<b>67,51%</b>
CUENTAS POR PAGAR	551,00	0,80%		1.144,01	1,69%	
OBLIGACIONES PATRONALES	619,25	0,90%		264,72	0,39%	
OBLIGACIONES FISCALES	327,57	0,48%		251,04	0,37%	
OBLIGACIONES CONSOCIOS	49.474,29	72,06%		44.058,38	65,06%	
<b>PATRIMONIO</b>	<u>17.689,12</u>		<b>25,76%</b>	<u>22.003,13</u>		<b>32,49%</b>
<b>CAPITAL SOCIAL</b>	8.888,24	12,94%		10.014,38	14,79%	
<b>RESERVAS</b>	71,16	0,10%		71,16	0,10%	
<b>OTROS APORTES PATRIMONIALES</b>	7.652,98	11,15%		13.402,98	19,79%	
<b>RESULTADOS</b>	1.076,74	1,57%		-1.485,39	-2,19%	
<b>TOTAL PASIVO Y PATRIMONIO</b>	<u>68.661,23</u>		<b>100%</b>	<u>67.721,03</u>		<b>100%</b>

**REPRESENTACION GRAFICA DEL ANALISIS VERTICAL  
DEL BALANCE GENERAL DEL AÑO 2011**

GRAFICO ESTRUCTURAL N° 1

<b>AÑO 2011</b>	
ACTIVO 100%	PASIVO + PATRIMONIO 100%
Activo Corriente 22,27%	Pasivo Corriente 74,24%
Activo Fijo 77,73%	
	PATRIMONIO
	Capital 24,19%
	Ganancia 1,57%

## ACTIVO

Cuadro nº 1

ACTIVO 2011		
CUENTA	VALOR	%
ACTIVO CORRIENTE	15.287,99	22,27%
Bancos	15.287,99	22,27%
ACTIVO FIJO	53.373,24	77,73%
Cuentas por cobrar	50.522,62	73,58%
Propiedad planta y equipo	2.850,62	4,15%
TOTALES	68.661,23	100%

Grafico Estadístico Nº 1

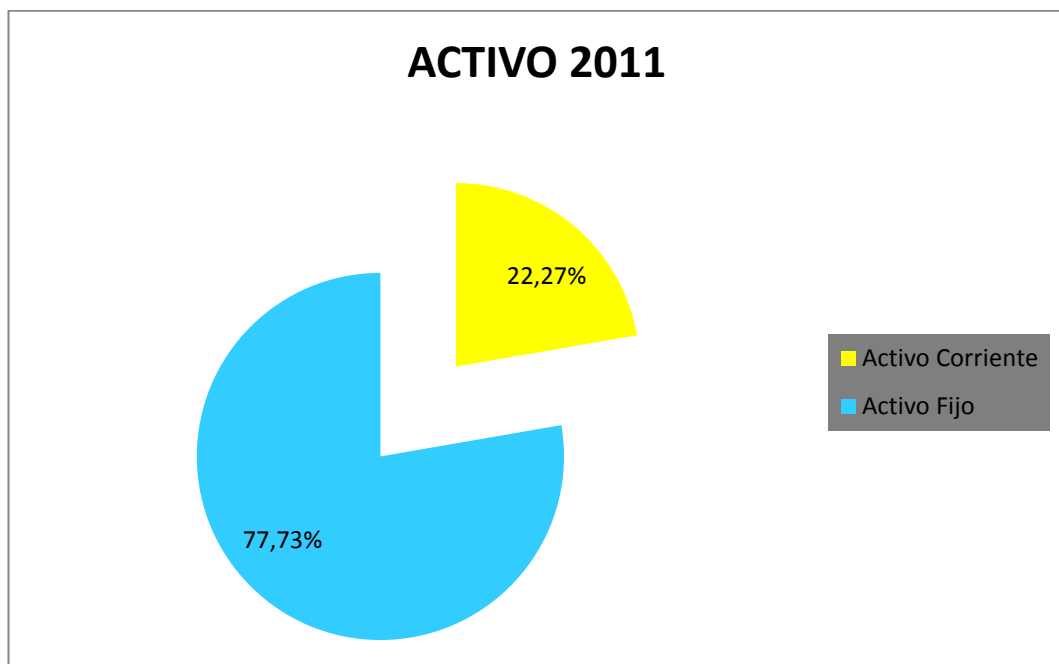

FUENTE: Cooperativa de taxis "Manuel Benjamín Carrión"

ELABORADO: La autora

## PASIVO Y PATRIMONIO

Cuadro nº 2

PASIVO Y PATRIMONIO 2011		
CUENTA	VALOR	%
PASIVO	50.972.11	74,24%
Cuentas por Pagar	551.00	0.80%
Obligaciones Patronales	619.25	0.90%
Obligaciones Fiscales	327.57	0,48%
Obligaciones con los socios	49.474,29	72,06%
PATRIMONIO	17.689.12	25,76%
Capital social	8.888,24	12,94%
Reservas	71,16	0,10%
Otros Aportes Patrimoniales	7.652,98	11,15%
UTILIDAD DEL EJECICIO	1.076.74	1.57%
TOTALES	68.661,23	100%

Grafico Estadístico Nº 2

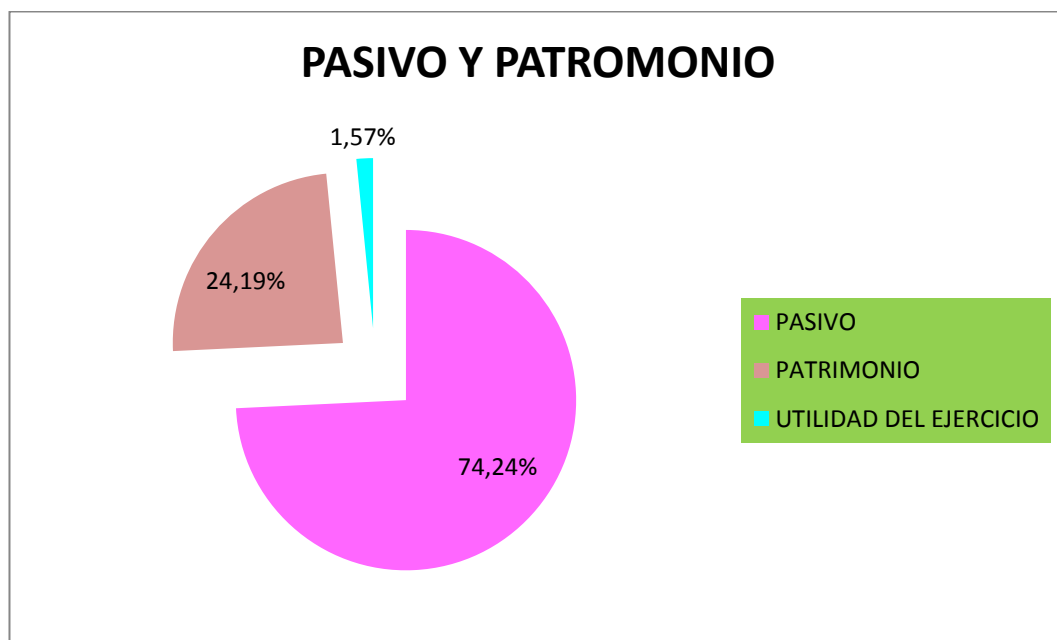

FUENTE: Cooperativa de taxis "Manuel Benjamín Carrión"

ELABORADO: La autora



## INTERPRETACION DEL ANALISIS VERTICAL DEL BALANCE GENERAL DE LA COOPERATIVA DE TAXIS “MANUEL BENJAMÍN CARRIÓN” EN EL PERIODO 2011

En la estructura financiera que presta el Balance General del año 2011, de la cooperativa de taxis Manuel Benjamín Carrión, se obtiene los siguientes resultados

La cuenta del **ACTIVO** se fragmenta en Activo Corriente y Activo Fijo está alcanza un valor de \$ 68.661,23 y se describen los siguientes resultados.

**Activo Corriente** por \$ 15.287,99 que equivale al 22.27% este valor se encuentra en la cuenta Bancos, es decir que los recursos de la empresa son de inmediata disponibilidad para cubrir obligaciones contraídas a corto plazo.

**Activo Fijo** con un monto de \$ 53.373,24 que equivale al porcentaje de 77.73 % lo cual corresponde a cuentas por cobrar, depreciables, depreciaciones acumuladas y otros activos.

**Cuentas por Cobrar** con una participación de \$ 50.522,60 que equivale al porcentaje de 73.58 % frente al total de Activos Fijos, esta situación es producto de la política de créditos que realiza la cooperativa para sus socios, y se debe tomar medidas y políticas para recuperar cuentas por cobrar y mantener bajo control esa importante cuenta.

**Propiedad Planta y equipo** con una participación de \$ 2.850,63 que equivale al 4,65% frente al total de Activos Fijos, es cuenta susceptible a depreciación anual, ya que mantienen el equipo necesario para el buen funcionamiento de la radio.

La cuenta de **PASIVO**, totaliza un valor de \$ 50.972,11 equivalente a un 74,24 % en este año 2011 de la cuenta del pasivo y patrimonio, de lo cual se describe los siguientes resultados.

**Cuentas por Pagar**, con un valor de \$551,00 equivalente a un 0,80% frente al total de pasivos lo que la cooperativa debe cubrir ya que es una obligación que ha contraído con terceros y para utilización en la misma.

**Obligaciones Patronales**, con un valor de \$619,25 equivalente 0,90% frente al pasivo esas obligaciones deben ser cubiertas ya que son fundamentales según la ley con sus trabajadores que colaboran para el funcionamiento de la cooperativa

**Obligaciones Fiscales**, con un valor de \$327,57 equivalente al 0,48% es un valor que la cooperativa debe por permisos para el funcionamiento de la misma lo cual es pertinente cumplir con eso para estar de acuerdo con lo estipulado en la ley.

**Obligaciones con los Socios**, con un valor de \$49.474,29 equivalente al 72,06% frente al pasivo este valor es por el seguro de accidentes para los socios que en caso de ellos los debe cubrir.

**El Patrimonio** que posee la entidad es de \$ 17.689.12 el porcentaje es de del 25.76 % en total, expresa que el capital de la empresa debe mantenerse en caso de no poder incrementarse para brindar mayor respaldo a la cooperativa, y reflejarse atractiva para las instituciones financieras.

La cuenta de **Utilidad del Ejercicio**, por un valor de \$ 1.076.74 refleja el 1.57 % de la cuenta del patrimonio, es saludable de toda óptica, ya que demuestra el nivel de responsabilidad de los socios, y control de gastos en el período.

**REPRESENTACION GRAFICA DEL ANALISIS VERTICAL DEL  
BALANCE GENERAL DEL AÑO 2012**

GRFICO ESTRUCTURAL Nº 3

<b>AÑO 2012</b>	
ACTIVO 100%	PASIVO + PATRIMONIO 100%
Activo Corriente 1,011%	Pasivo Corriente 67,51%
Activo Fijo 98,99%	
	PATRIMONIO
	Capital 34,68%
	Perdida -2,19%

## ACTIVO

Cuadro nº 3

ACTIVO 2012		
CUENTA	VALOR	%
ACTIVO CORRIENTE	685.50	1.011%
Caja	1,03	0,001%
Bancos	684,55	1,01%
ACTIVO FIJO	67.035.45	98.99%
Cuentas por Cobrar	62.991,07	93,02%
Propiedad planta y equipo	3.466,62	5.12%
Otros Activos	577,76	0,85%
TOTALES	67.721.03	100%

Grafico Estadístico Nº 3

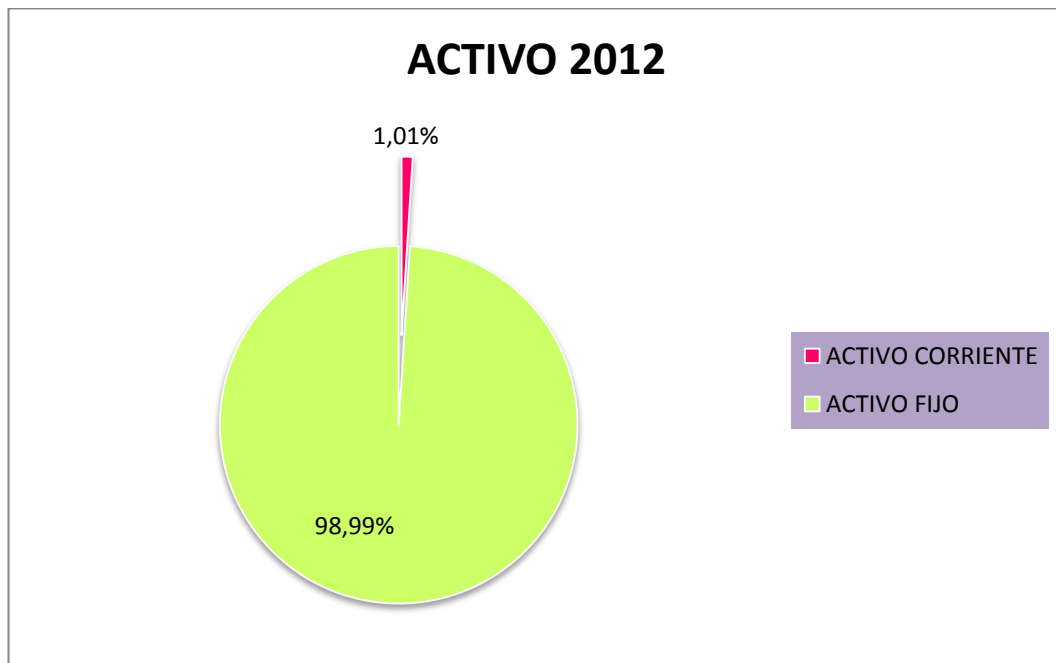

FUENTE: Cooperativa de taxis "Manuel Benjamín Carrión"

ELABORADO: La autora

## PASIVO Y PATRIMONIO

Cuadro nº 4

PASIVO Y PATRIMONIO 2012		
CUENTA	VALOR	%
PASIVO	45.717.90	67.54%
Cuentas por pagar	1.144,01	1.69%
Obligaciones Patronales	264,72	0,39%
Obligaciones Fiscales	251,04	0,37%
Obligaciones con los socios	44.058,38	65,06%
PATRIMONIO	23.488.52	34.68%
Capital Social	10.014,38	14,79%
Reservas	71.16	0.10%
Otros Aportes Patrimoniales	13.402,98	19,79%
PERDIDA DEL EJECICIO	-1485.39	-2.19%
TOTALES	67.721.03	100%

Grafico Estadístico Nº 4

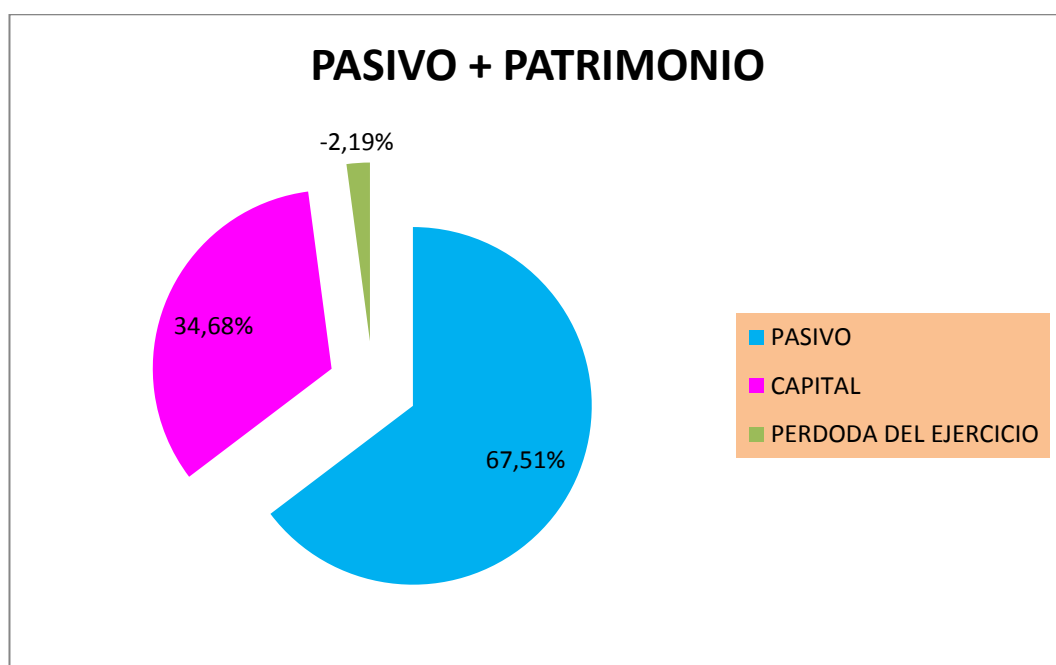

FUENTE: Cooperativa de taxis "Manuel Benjamín Carrión"

ELABORADO: La autora

## **INTERPRETACION DEL ANALISIS VERTICAL DEL BALANCE GENERAL DE LA COOPERATIVA DE TAXIS “MANUEL BENJAMÍN CARRIÓN” EN EL PERIODO 2012**

En la estructura financiera que presta el Balance General del año 2011, de la cooperativa de taxis Manuel Benjamín Carrión, se obtiene los siguientes resultados

La cuenta del **ACTIVO** se fragmenta en Activo Corriente y Activo Fijo está alcanza un valor de \$ 67.721.03 y se describen los siguientes resultados.

**Activo Corriente** por \$ 685.50 que equivale al 1.01% este valor se encuentra en la cuenta Bancos y caja, es decir que los recursos de la empresa con referencia al año anterior han bajado notablemente lo cual esto quiere decir que la cooperativa no puede contraer obligaciones a corto plazo por lo que no podría cubrir de inmediato las necesidades.

**Activo Fijo** con un monto de \$67.035.45 que equivale al porcentaje de 98.99 % lo cual corresponde a cuentas por cobrar, depreciables y otros activos.

**Cuentas por Cobrar** con una participación de \$ 62.991,07 que equivale al porcentaje de 93.02 % frente al total de Activos Fijos, esta situación es producto de la política de créditos que realiza la cooperativa para sus socios y se debe tomar medidas y políticas para recuperar cuentas por cobrar y mantener bajo control esa importante cuenta.

**Propiedad Planta y Equipo** con un monto de \$ 3.466,62 que equivale al porcentaje 5,12 % frente al total de activos fijos, hay cambios con referencia al año anterior, ya que se ha realizado compras en el activo fijo.

La cuenta de **PASIVO**, totaliza un valor de \$ 45.717,90 equivalente a un 67.54 % en este año 2012, habiendo una disminución al año anterior.

**Cuentas por Pagar** con un monto de \$ 1.144,01 equivalente al 1,69 % frente al total de pasivo comparando con el año anterior inmediato 0,80 %, se produce un aumento, demuestra que actualmente sus deudas están respaldadas con el activo disponible.

**Obligaciones con los Socios** con un monto de \$ 44.058,38 equivalente al 65,06% frente al pasivo, comparando con el año inmediato anterior 72,06% se produce una ligera baja, demuestra que actualmente sus deudas están respaldadas con sus activos fijos.

**El Patrimonio** que posee la entidad sufre un aumento con el valor de \$ 23.488.52 el porcentaje es de del 34.68% en total, expresa que el capital de la cooperativa ha cambiado ya que habido un cambio de socio el motivo del aumento de capital así mismo se presenta en Resultados una pérdida de \$-1485.39

La cuenta de **Pérdida del Ejercicio**, por un valor de \$ -1485.39 refleja el - 2.19 % de la cuenta del patrimonio, esta realidad expone que la cooperativa está perdiendo solvencia y equilibrio al no controlar sus gastos.

COOPERATIVA DE TAXIS MANUEL BENJAMÍN CARRIÓN  
ANÁLISIS VERTICAL AL ESTADO DE RESULTADOS  
AÑOS 2011 - 2012

CUENTAS	AÑO 2011			AÑO 2012		
	CANTIDAD	RUBRO	GRUPO	CANTIDAD	RUBRO	GRUPO
INGRESOS	<b><u>59.686,60</u></b>	100%	100%	<b><u>41.854,13</u></b>	100%	100%
<b><u>INGRESOS OPERACIONALES</u></b>						
Cuota de Administración	13.620,00	22,82%		30.404,00	72,64%	
Cuota de Seguro	13.620,00	22,82%				
Cuotas Sanciones	1.482,87	2,48%				
Cuotas Radio	13.775,00	23,08%				
Otros Ingresos	1.549,77	2,60%		221,94	0,53%	
Notas de Crédito	35,19	0,06%				
Otras Rentas	15.603,77	26,14%		11.228,19	26,83%	
GASTOS	<b><u>59.586,53</u></b>		<b>100%</b>	<b><u>44.442,11</u></b>		<b>100%</b>
<b><u>GASTOS DE PERSONAL</u></b>	<b><u>14.519,19</u></b>	<b>100%</b>	24,37%	<b><u>23.945,59</u></b>	100%	53,88%
Sueldos y Salarios	11.926,96	82,15%		17.333,85	72,39%	
Servicios Ocasionales	-			1.238,35	5,17%	
Vacaciones	313,39	2,16%		179,10	0,75%	
Décimo Tercer Sueldo	466,69	3,21%		1.618,83	6,76%	
Décimo Cuarto Sueldo	363,00	2,50%		143,00	0,60%	
FONDOS DE RESERVA	-			1.340,59	5,59%	
Aporte Patrona 12.15%	1.449,15	9,98%		2.091,87	8,74%	
<b><u>GASTOS ADMINISTRATIVOS</u></b>	<b><u>45.067,34</u></b>	<b>100%</b>	75,63%	<b><u>20.496,52</u></b>	<b>100%</b>	46,12%
Notariales	83,00	0,18%		-		
Arriendos	2.073,36	4,60%		2.870,56	14,01%	
Publicidad	245,00	0,54%		-		
Uniformes	2.052,00	4,54%		25,00	0,12%	
Unión de Cooperativas	441,48	0,98%		2.035,53	9,93%	
Energía Eléctrica	167,76	0,36%		288,57	1,41%	
Telefonía Pública	478,07	1,06%		786,77	3,84%	
Telefonía Celular	1.886,57	4,19%		76,31	0,37%	
Encomiendas	9,40	0,02%		33,36	0,16%	
Viáticos y movilización	304,20	0,75%		1.199,50	5,85%	
Útiles de oficina	522,01	1,15%		721,70	3,52%	
Servicios Sociales	139,67	0,31%		-		
IVA Cargado al Gasto	1.366,60	3,03%		-		
Senatel	492,95	1,08%		303,11	1,48%	
Frecuencias	200,00	0,44%		-		
Mantenimiento Radio	252,00	0,56%		-		
Stikers de Unidades	483,00	1,06%		909,25	4,44%	
Donaciones	50,00	0,11%		-		
Gastos no Deducibles	10.796,38	23,96%		-		



COOPERATIVA DE TAXIS MANUEL BENJAMÍN CARRIÓN

ESTADO DE RESULTADOS

Del 1 de enero al 31 de diciembre del 2011

CUENTAS	AÑO 2011			AÑO 2012		
	CANTIDAD	RUBRO	GRUPO	CANTIDAD	RUBRO	GRUPO
Honorarios, dietas, serv. Prof.	2.375,00	5,26%		6.047,01	29,50%	
Material de Ferretería	5,36	0,01%		-		
Seguros y Reaseguros	83,66	0,19%		-		
Cuotas y Suscripciones	134,32	0,30%		-		
Suministros y Materiales	-			428,67	2,09%	
Impuestos y Contribuciones	97,04	0,22%		227,29	1,11%	
Fiestas de Aniversario	5.224,51	11,59%		-		
Copias y Reproducciones	119,04	0,26%		12,22	0,06%	
Mantenimiento Local	41,07	0,09%		-		
Ayuda Mant. y rep. Veh. Socio	14.458,16	32,08%		-		
Imprentas y Reproducción	122,63	0,27%		98,61	0,48%	
Otros Gastos	-			1.082,42	5,28%	
Póliza de Fidelidad	-			93,74	0,46%	
Aguinaldo Navideño	-			3.212,81	15,68%	
Notas de Débito	5,94	0,01%		44,09	0,21%	
Depreciación equipo de oficina	16,63	0,04%		-		
Dep. Muebles y Enseres	86,94	0,19%		-		
Dep. Equipo de Amplificación	16,63	0,04%		-		
Dep. Equipo de Computación	11,88	0,03%		-		
Dep. Equipo Telecomunicaciones	89,33	0,20%		-		
Dep. Otros Equipos	129,60	0,29%		-		
Dep. Otros Activos	6,15	0,01%		-		
<b><u>RESULTADO DEL EJERCICIO.</u></b>	<b><u>100,07</u></b>			<b><u>-2.587,98</u></b>		

**REPRESENTACION GRAFICA DEL ANALISIS VERTICAL AL ESTADO  
DE RESULTADOS DEL AÑO 2011**

GRFICO ESTRUCTURAL N° 5

AÑO 2011	
INGRESOS	GASTOS Y RESULTADOS
TOTAL INGRESOS    100% \$58.686,60	TOTAL GASTOS 100% \$59.586,53
	GANANCIA \$100,07

**INGRESOS**  
**Cuadro nº 5**

<b>INGRESOS 2011</b>		
<b>CUENTA</b>	<b>VALOR</b>	<b>%</b>
<b>INGRESOS OPERACIONALES</b>	<b>\$58.686,60</b>	<b>100%</b>
Cuentas de Administración	13.620,00	22,82%
Cuota de Seguro	13.620,00	22,82%
Cuota de Sanciones	1.482,87	2,48%
Cuotas Radio	13.775,00	23,08%
Otros Ingresos	1.549,77	2,60%
Notas de Crédito	35,39	0,06%
Otras Rentas	15.603,77	26,14%

**Grafico Estadístico Nº 5**

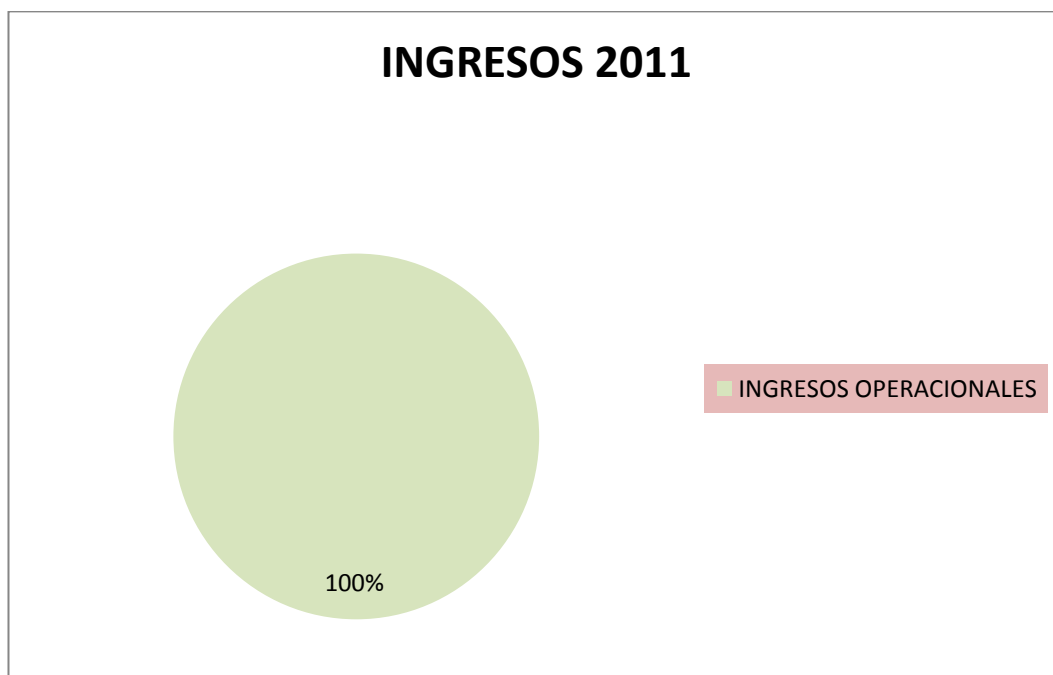

FUENTE: Cooperativa de taxis "Manuel Benjamín Carrión"  
ELABORADO: La autora

**GASTOS**  
**Cuadro nº 6**

<b>GASTOS</b>		
<b>CUENTA</b>	<b>VALOR</b>	<b>%</b>
<b>GASTOS DE PERSONAL</b>	<b>14.519,19</b>	<b>24,37%</b>
Sueldos y Salarios	11.926,96	82,15%
Vacaciones	313,39	2,16%
Décimo Tercer Sueldo	466,69	3,21%
Décimo Cuarto Sueldo	363,00	2,50%
Aporte Patronal 12.15%	1.449,15	9,98%
<b>GASTOS ADMINISTRATIVOS</b>	<b>45.067,34</b>	<b>73,63%</b>
Notariales	83,00	0,18%
Arriendo	2073,36	4,60%
Publicidad	245,00	0,54%
Uniformes	2.052,00	4,54%
Unión de cooperativas	441,48	0,98%
Energía Eléctrica	167,76	0,36%
Telefonía Pública	478,07	1,06%
Telefonía Celular	1.886,57	4,19%
Encomiendas	9,40	0,02%
Viáticos y movilización	304,20	0,75%
Útiles de oficina	522,01	1,15%
Servicios Sociales	139,67	0,31%
IVA Cargado al Gasto	1.366,60	3,03%
Senatel	492,95	1,08%
Frecuencias	200,00	0,44%
Mantenimiento Radio	252,00	0,56%
Stikers de unidades	483,00	1,06%
Donaciones	50,00	0,11%
Gastos	10.796,38	23,96%
Honorarios, dietas, serv. Prof.	2.375,00	5,26%
Material de Ferretería	5,36	0,01%
Seguros y Reaseguros	83,66	0,19%
Cuotas y Suscripciones	134,32	0,30%
Impuestos y Contribuciones	97,04	0,22%
Fiestas de Aniversario	5.224,51	11,59%
Copias y Reproducciones	119,04	0,26%
Mantenimiento Local	41,07	0,09%

<b>GASTOS</b>		
<b>CUENTA</b>	<b>VALOR</b>	<b>%</b>
Ayuda Mant. y rep. Veh. Socio	14.458,16	32,08%
Imprentas y Reproducción	122,63	0,27%
Notas de Débito	5,94	0,01%
Depreciación equipo de oficina		0,04%
Dep. Muebles y Enseres	86,94	0,19%
Dep. Equipo de Amplificación	16,63	0,04%
Dep. Equipo de Computación	11,88	0,03%
Dep. Equipo de Telecomunicaciones	89,33	0,20%
Dep. Otros Equipos	129,60	0,29%
Dep. Otros Activos	6,15	0,01%
<b>TOTALES</b>	<b>59.586.53</b>	<b>100%</b>

**Grafico Estadístico Nº 6**

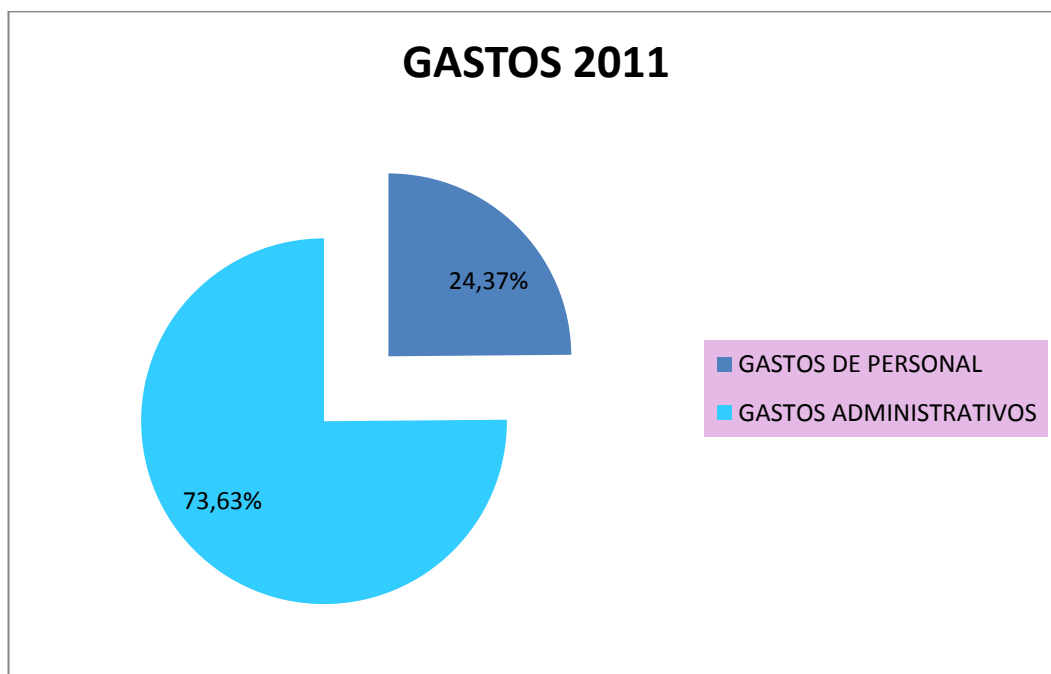

FUENTE: Cooperativa de taxis "Manuel Benjamín Carrión"  
 ELABORADO: La autora

## **INTERPRETACION DEL ANALISIS VERTICAL DEL ESTADO DE RESULTADOS DE LA COOPERATIVA DE TAXIS “MANUEL BENJAMÍN CARRIÓN” EN EL PERIODO 2011.**

Una vez realizado el análisis Vertical al Estado de Resultados se ha determinado los siguientes resultados.

Los **Ingresos Operacionales** del año 2011 suman \$58.686.60 equivalente al 100% de ingresos, por las aportaciones a seguros con un valor de 13.620,00 un porcentaje de 22,82%, administrativos con un valor de 13.620,00 un porcentaje de 22,82%, Cuotas de la radio con un valor de 13.775,00 un porcentaje de 23,08% y otras rentas con un valor de 15.603,77 un porcentaje de 26,14% lo que significa que tiene una gran recaudación de las Cuotas de la radio que es la principal actividad de la cooperativa mm y según las políticas de la cooperativa realizan las demás recaudaciones para el buen funcionamiento de la misma.

La cuenta de **Gastos** en este periodo totaliza el 100% con el monto de \$59.586.53, la cuenta de Gastos de Personal con \$14.519.19, equivale al 24.37%, la cuenta con mayor representatividad es **Sueldos y Salarios** con 20.02% una cuenta que va relacionada con los Ingresos Operacionales, gastos necesarios para cumplir con las metas de la cooperativa, el **Aporte Patronal 12,15%** con el 2,43% ya que es una obligación con el personal que ayuda a la superación de la cooperativa, la cuenta **Gastos Administrativos** alcanza a \$ 45.067,34, corresponde al 73.63% figuran los Ayuda mantenimiento y rep. Vehicular, en mayor representación con 24,31%, esto se da en caso de accidente de algún vehículo de los socios de la cooperativa ya que cuentan con un fondo designado para eso por el seguro de os mismos, Gastos no deducibles con 18.12%, gastos de Fiestas de Aniversario con el 8,77%, cada año lo celebran de Arriendo con el 3,48% para el funcionamiento de la radio, Uniformes con el 3,44% que realizan los deportes entre socios de la cooperativa, Honorarios, Dietas serv. Prof. con el 3,98% con el personal que labora en la cooperativa, telefonía celular con el 3,17% para las necesidades de la radio, IVA cargado al gasto con 2,29%, y en menor porcentaje Útiles de oficina con el 0.88% igual a \$522,01 del total de gastos de la cooperativa, entre otros. Los gastos operativos principales, para la adquisición de inventarios, de igual manera se debe tomar en cuenta la posibilidad de reducir este costo con el fin de obtener mayor rendimiento.

El resultado del ejercicio contable para este periodo es de Utilidad, se obtiene de la relación entre el total de Ingresos menos el total de Gastos, por un monto de \$100.07, esta resultado es consecuencia de la gestión del control de gastos.

**REPRESENTACION GRAFICA DEL ANALISIS VERTICAL DEL BALANCE  
GENERAL DEL AÑO 2012**

GRFICO ESTRUCTURAL N°7

<b>AÑO 2012</b>	
INGRESOS	GASTOS Y RESULTADOS
<b>TOTAL INGRESOS</b> 100% \$41.854,13	<b>TOTAL GASTOS</b> <span style="float: right;">100%</span> \$44.442,11
	<b>PERDIDA -\$2.587,98</b>



## INGRESOS

### Cuadro nº 7

INGRESOS 2012		
CUENTA	VALOR	%
<b>INGRESOS OPERACIONALES</b>	<b>\$41.854.13</b>	<b>100%</b>
Cuota de Administración	30.404,00	72,64%
Otros Ingresos	221,94	0,53%
Otras Rentas	11.228,19	26,83%

### Grafico Estadístico Nº 7

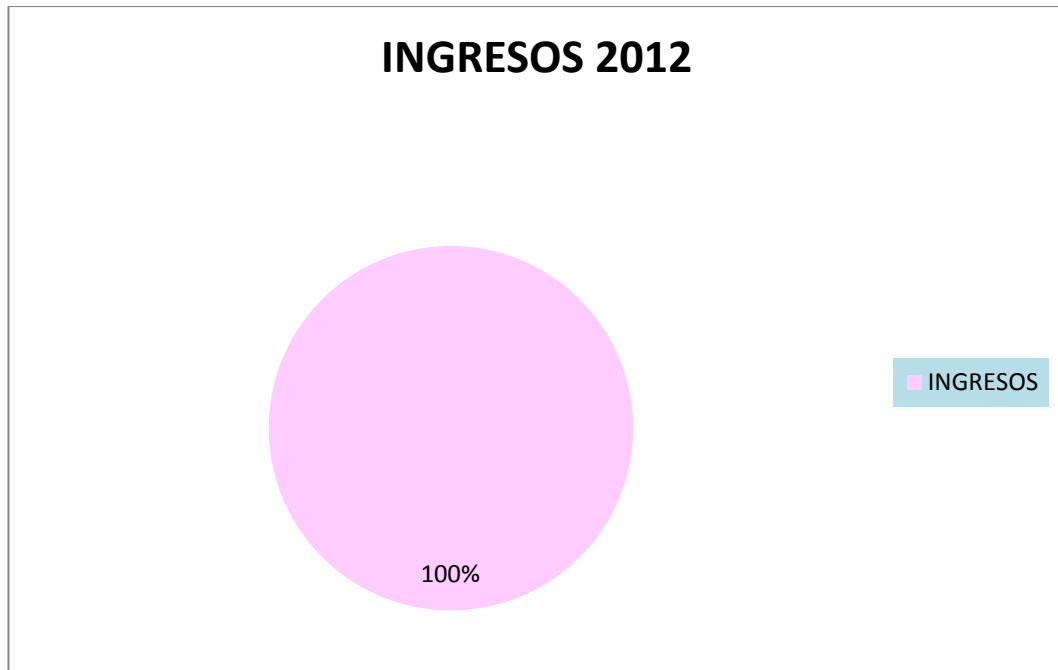

FUENTE: Cooperativa de taxis "Manuel Benjamín Carrión"

ELABORADO: La autora

**GASTOS**  
Cuadro nº 8

<b>GASTOS</b>		
CUENTA	VALOR	%
<b>GASTOS DE PERSONAL</b>	<b>23.945,59</b>	<b>53,88%</b>
Sueldos y Salarios	17.333,85	72,39%
Servicios Ocasionales	1.238,35	5,17%
Vacaciones	179,10	0,75%
Décimo Tercer Sueldo	1.618,83	6,76%
Décimo Cuarto Sueldo	143,00	0,60%
FONDOS DE RESERVA	1.340,59	5,59%
Aporte Patrona 12.15%	2.091,87	8,74%
<b>GASTOS ADMINISTRATIVOS</b>	<b>20.496,52</b>	<b>46,12%</b>
Arriendos	2.870,56	14,01%
Uniformes	25,00	0,12%
Unión de Cooperativas	2.035,53	9,93%
Energía Eléctrica	288,57	1,41%
Telefonía Pública	786,77	3,84%
Telefonía Celular	76,31	0,37%
Encomiendas	33,36	0,16%
Viáticos y movilización	1.199,50	5,85%
Útiles de oficina	721,70	3,52%
Senatel	303,11	1,48%
Stikers de Unidades	909,25	4,44%
Honorarios, dietas, serv. Prof	6.047,01	29,50%
Suministros y Materiales	428,67	2,09%
Impuestos y Contribuciones	227,29	1,11%
Copias y Reproducciones	12,22	0,06%
Imprentas y Reproducción	98,61	0,48%
Otros Gastos	1.082,42	5,28%
Póliza de Fidelidad	93,74	0,46%
Aguinaldo Navideño	3.212,81	15,68%
Notas de Débito	44,09	0,21%
<b>TOTALES</b>	<b>44.442,11</b>	<b>100%</b>

**Grafico Estadístico N° 8**

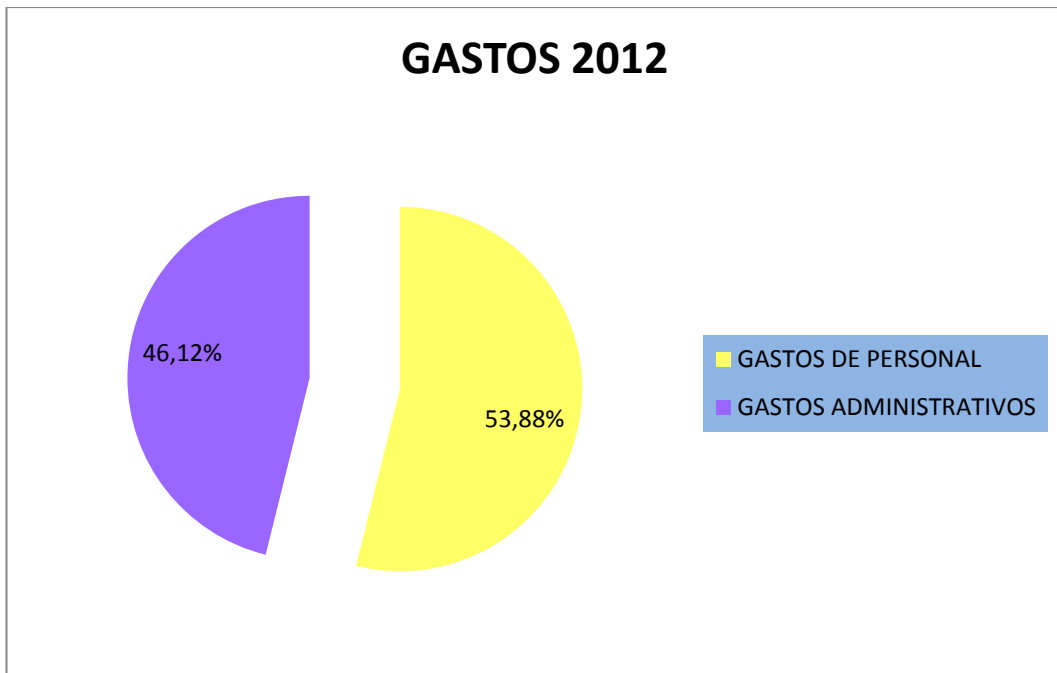

FUENTE: Cooperativa de taxis "Manuel Benjamín Carrión"  
ELABORADO: La autora

## **INTERPRETACION DEL ANALISIS VERTICAL DEL ESTADO DE RESULTADOS DE LA COOPERATIVA DE TAXIS “MANUEL BENJAMÍN CARRIÓN” EN EL PERIODO 2012.**

Una vez realizado el análisis Vertical al Estado de Resultados se ha determinado los siguientes resultados.

Los **Ingresos Operacionales** del año 2012 suman \$41.854.13 equivalente al 100% de ingresos, por las cuotas de administración con un valor de \$30.404,00 un porcentaje de 72,64% esto se da por unas cuotas que realizan los socios según el reglamento de la cooperativa, y otras rentas con un valor de 26.839,00 con un porcentaje de 26,83% motivo recaudado por multas hacia los socios ya que ellos deben cumplir con lo estipulado en la misma.

La cuenta de Gastos en este periodo totaliza el 100% con el monto de \$44.442.11, la cuenta de **Gastos de Personal** con \$23.945.59, equivale al 53.88% el mismo que se debe por gastos que incurre la entidad por el pago de sueldos, la cuenta con mayor representatividad es sueldos y salarios con 39.00% una cuenta que va relacionada con los Ingresos Operacionales, gastos que están excedidos a los netamente necesarios para cumplir con las metas de la cooperativa, el **Aporte Patronal 12,15%** con el 4,71% ya que es una obligación con el personal que ayuda a la superación de la cooperativa, la cuenta **Gastos Administrativos** alcanza a \$ 20.496.52, corresponde al 46.12% figuran los Honorarios, dietas, serv. Prof. en mayor representación, con 13.61% esto se explica porque tiene personal que trabaja como contador de la cooperativa, en mayor proporción Aguinaldos navideños con 7,22% gastos de arriendo del local con 6,46% Unión de cooperativa con 4,58% viaticos y movilización con 2,70% Otros Gastos con 2,44% y Stikers de las unidades se ubican en menor porcentaje de 2,05% igual a \$ 909,25, entre otros estos gastos se realizan ya que son necesarios en el funcionamiento de la misma.

El resultado del ejercicio contable para este periodo es de Perdida, por un monto de -\$2.587,98 se obtiene de la relación entre el total de Ingresos menos el total de Gastos, el resultado es consecuencia del mal uso de los fondos o gastos innecesarios.

COOPERATIVA DE TAXIS MANUEL BENJAMÍN CARRIÓN  
ANÁLISIS HORIZONTAL AL BALANCE GENERAL

CUENTAS	AÑOS		VARIACION	VARIACION
	2011	2012	ABSOLUTA	RELATIVA
ACTIVOS	<u>68.661,23</u>	<u>67.721,03</u>	<u>-940,20</u>	
<b>ACTIVOS DISPONIBLES</b>	<b>15.287,99</b>	<b>685,58</b>	-14.602,41	95,51%
CAJA		1,03	1,03	0,00%
BANCOS	15.287,99	684,55	-14.603,44	-95,52%
<b>ACTIVOS EXIJIBLES</b>	<b>53.373,24</b>	<b>67.035,45</b>	<b>13.662,21</b>	25,60%
CUENTAS POR COBRAR	50.522,62	62.991,07	12.468,45	24,68%
PROPIEDAD PLANTA Y EQUIPO	<u>2.850,62</u>	<u>3.466,62</u>	616,00	21,61%
DEPRECIABLES	3.191,15	3.807,15	616,00	19,30%
DEPRECIACIÓN ACUMULADA	-340,53	-340,53	0,00	-
OTROS ACTIVOS		577,76	577,76	0,00%
<b>PASIVO</b>	<u>50.972,11</u>	<u>45.717,90</u>	<u>-5.254,21</u>	<b>-10,31%</b>
CUENTAS POR PAGAR	551,00	1.144,01	593,01	107,62%
OBLIGACIONES PATRONALES	619,25	264,72	-354,53	-57,25%
OBLIGACIONES FISCALES	327,57	251,04	-76,53	-23,36%
OBLIGACIONES LOS SOCIOS	49.474,29	44.058,38	-5.415,91	-10,95%
<b>PATRIMONIO</b>	<u>17.689,12</u>	<u>22.003,13</u>	<u>4.314,01</u>	<b>24,39%</b>
<b>CAPITAL SOCIAL</b>	8.888,24	10.014,38	1.126,14	12,67%
<b>RESERVAS</b>	71,16	71,16	0,00	0,00%
<b>OTROS APOR. PATRIMON.</b>	7.652,98	13.402,98	5.750,00	75,13%
<b>RESULTADOS</b>	1.076,74	-1.485,39	-2.562,13	-237,98%
<b>TOTAL PASIVO Y PATRIMONIO</b>	<u>68.661,23</u>	<u>67.721,03</u>	<u>-940,20</u>	-239,35%

**REPRESENTACION GRAFICA DEL ANALISIS HORIZONTAL DEL BALANCE GENERAL DEL AÑO 2011 - 2012**

**ACTIVO**

**Cuadro Nº 9**

<b>ACTIVO</b>	
<b>AÑOS</b>	<b>VALOR</b>
2011	68.661,23
2012	67.721,03

**GRAFICO ESTADISTICO Nº 9**

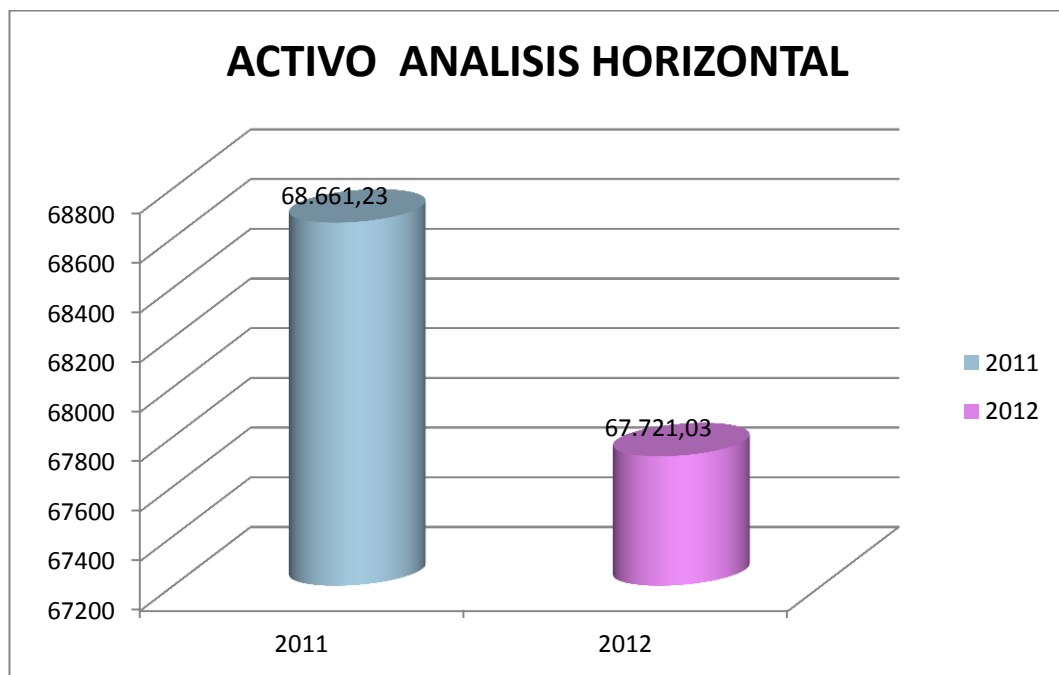

FUENTE: Cooperativa de taxis "Manuel Benjamín Carrión"

ELABORADO: La autora

## PASIVO

Cuadro Nº 10

PASIVO	
AÑOS	VALOR
2011	50.972,11
2012	45.717,90

GRAFICO ESTADISTICO Nº 10

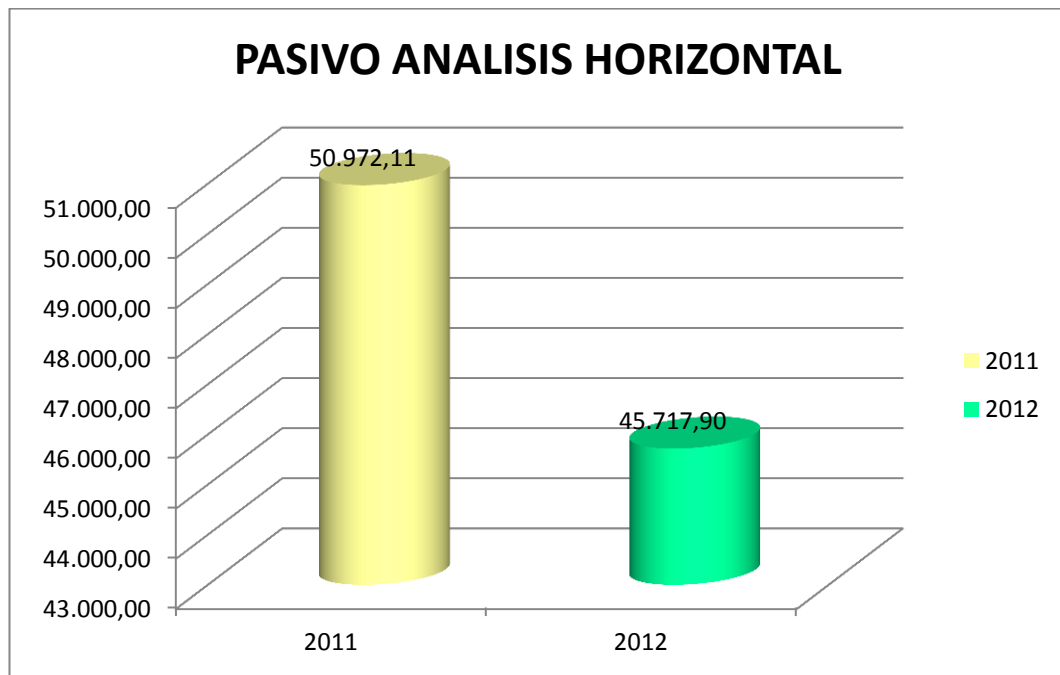

FUENTE: Cooperativa de taxis "Manuel Benjamín Carrión"

ELABORADO: La autora

## PATRIMONIO

Cuadro Nº 11

PATRIMONIO	
AÑOS	VALOR
2011	17.689,12
2012	22.003,13

GRAFICO ESTADISTICO Nº 11

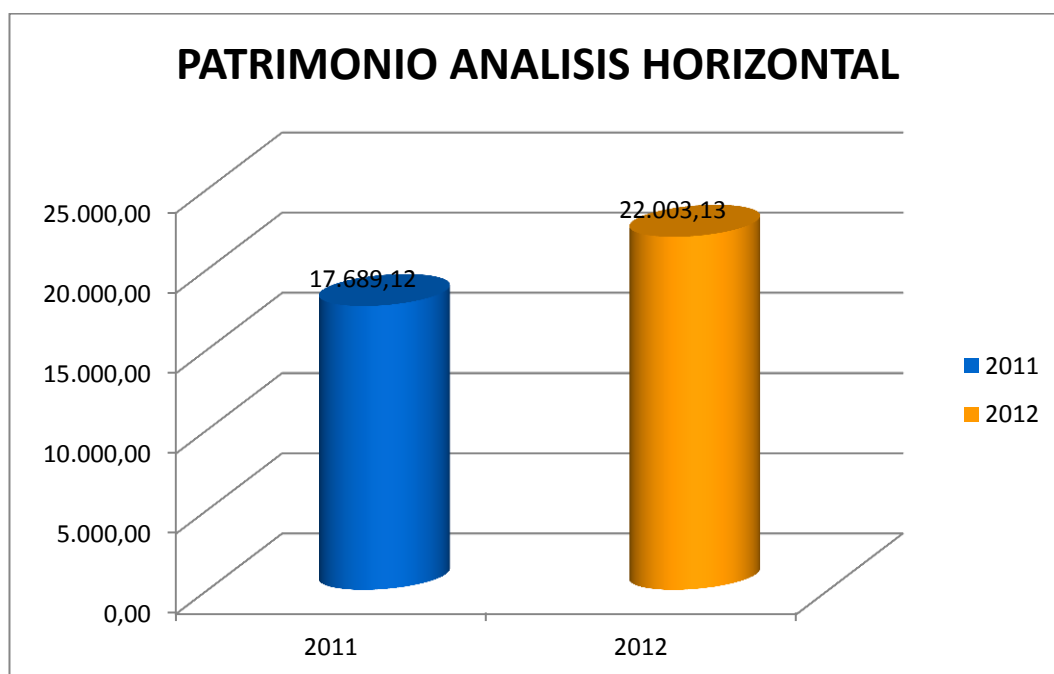

FUENTE: Cooperativa de taxis "Manuel Benjamín Carrión"

ELABORADO: La autora



## **INTERPRETACION DEL ANALISIS HORIZONTAL DEL BALANCE GENERAL DE LA COOPERATIVA DE TAXIS “MANUEL BENJAMÍN CARRIÓN” EN EL PERIODO 2012**

Una vez realizado el Análisis Horizontal al balance general del periodo 2011 – 2012, los resultados son los siguientes:

En el valor total de activos dentro del periodo 2011 – 2012, se deduce una disminución de \$ -14.602,41 con un porcentaje del 95.51% lo cual se percibe una disminución considerable del año anterior.

Dentro del grupo de Activo Disponibles, las cuentas con mayor relevancia fueron: Bancos durante el año 2011 – 2012 con una disminución de un porcentaje de 95.52% equivalente a \$-14.603,44 como efecto de las políticas de la cooperativa y no utilizar los fondos para lo establecido.

En Activo exigible la cuenta con mayor representatividad es Cuentas por Cobrar, puesto que en el año del 2012, se incrementa en \$ 12.468,45 con un porcentaje de 24.68% por falta de políticas de cobro inmediato.

En el grupo de Pasivo se determina lo siguiente: Durante el periodo 2011 -2012 se incrementa en \$13.662,21 equivalente al porcentaje de 25.60%. La cuenta con mayor representatividad es Cuentas por Pagar puesto que en el año 2012, se incrementa en \$593,01 con un porcentaje de 107,62% situación que obedece a la adquisición de equipo para la cooperativa. Obligaciones con los socios se observa una disminución considerable de \$5.415,91 equivalente a -10,95% en relación al año anterior, Obligaciones patronales disminuye en 354,53 con un porcentaje de 57,25% en representación del año anterior ya que también existió disminución de personal, Obligaciones Fiscales se ve una pequeña disminución con el valor 76,63 con el porcentaje de 23,36% debido al año anterior por el resultado del periodo.

En la cuenta Patrimonio, se establecen los siguientes resultados, periodo 2011 – 2012, existe una disminución de \$ -940,20 que corresponde al porcentaje de 239.35%, este resultado obedece a la baja de aportaciones por parte de los socios y la pérdida del mismo año según lo refleja el Estado de Resultados.

COOPERATIVA DE TAXIS MANUEL BENJAMÍN CARRIÓN  
ANÁLISIS HORIZONTAL AL ESTADO DE RESULTADOS

CUENTAS	AÑOS		VARIACION	VARIACION
	2011,00	2012,00	ABSOLUTA	RELATIVA
<b>INGRESOS</b>	<b><u>59686,60</u></b>	<b><u>41854,13</u></b>	-17832,47	-29,88%
<b><u>INGRESOS OPERACIONALES</u></b>				
Cuota de Administración	13620,00	30404,00	-16784,00	123,23%
Cuota de Seguro	13620,00		-13620,00	-100%
Cuotas Sanciones	1482,87		-1482,87	-100%
Cuotas Radio	13775,00		-13775,00	-100%
Otros Ingresos	1549,77	221,94	-1327,83	-85,68%
Notas de Crédito	35,19		-35,19	-100%
Otras Rentas	15603,77	11228,19	-4375,58	-28,04%
<b>GASTOS</b>	<b><u>59586,53</u></b>	<b><u>44442,11</u></b>	-15144,42	25,42%
<b><u>GASTOS DE PERSONAL</u></b>	<b><u>14519,19</u></b>	<b><u>23945,59</u></b>	9426,40	69,92%
Sueldos y Salarios	11926,96	17333,85	5406,89	45,33%
Servicios Ocasionales		1238,35	1238,35	0,00%
Vacaciones	313,39	179,10	-134,29	42,85%
Décimo Tercer Sueldo	466,69	1618,83	1152,14	296,87%
Décimo Cuarto Sueldo	363,00	143,00	-220,00	60,61%
FONDOS DE RESERVA		1340,59	1340,59	0,00%
Aporte Patrona 12.15%	1449,15	2091,87	642,72	44,35%
<b><u>GASTOS ADMINISTRATIVOS</u></b>	<b><u>45067,34</u></b>	<b><u>20496,52</u></b>	-24570,82	54,52%
Notariales	83,00		-83,00	100%
Arriendos	2073,36	2870,56	797,20	38,45%
Publicidad	245,00		-245,00	-100%
Uniformes	2052,00	25,00	-2027,00	-98,78%
Unión de Cooperativas	441,48	2035,53	1594,05	361,07%
Energía Eléctrica	167,76	288,57	120,81	72,01%
Telefonía Pública	478,07	786,77	308,70	64,57%
Telefonía Celular	1886,57	76,31	-1810,26	-95,96%
Encomiendas	9,40	33,36	23,96	254,89%
Viáticos y movilización	304,20	1199,50	895,30	294,31%
Útiles de oficina	522,01	721,70	199,69	38,25%
Servicios Sociales	139,67		-139,67	-100%
IVA Cargado al Gasto	1366,60		-1366,60	-100%
Senatel	492,95	303,11	-189,84	-38,51%
Frecuencias	200,00		-200,00	-100%
Mantenimiento Radio	252,00		-252,00	-100%
Stikers de Unidades	483,00	909,25	426,25	88,25%
Donaciones	50,00		-50,00	-100%
Gastos no Deducibles	10796,38		-10796,38	-100%

COOPERATIVA DE TAXIS MANUEL BENJAMÍN CARRIÓN  
ANÁLISIS HORIZONTAL AL ESTADO DE RESULTADOS

CUENTAS	AÑOS		VARIACION	VARIACION
	2011	2012	ABSOLUTA	RELATIVA
Honorarios, dietas, serv. Prof.	2.375,00	6.047,01	3.672,01	154,61%
Material de Ferretería	5,36		-5,36	-100%
Seguros y Reaseguros	83,66		-83,66	-100%
Cuotas y Suscripciones	134,32		-134,32	-100%
Suministros y Materiales		428,67	428,67	0,00%
Impuestos y Contribuciones	97,04	227,29	130,25	134,22%
Fiestas de Aniversario	5.224,51		-5.224,51	-100%
Copias y Reproducciones	119,04	12,22	-106,82	-89,73%
Mantenimiento Local	41,07		-41,07	-100%
Ayuda Mant. y rep. Veh. Socio	14.458,16		-14.458,16	-100%
Imprentas y Reproducción	122,63	98,61	-24,02	-19,59%
Otros Gastos		1.082,42	1.082,42	0,00%
Póliza de Fidelidad		93,74	93,74	0,00%
Aguinaldo Navideño		3.212,81	3.212,81	0,00%
Notas de Débito	5,94	44,09	38,15	642,26%
Depreciación equipo de oficina	16,63		-16,63	-100%
Dep. Muebles y Enseres	86,94		-86,94	-100%
Dep. Equipo de Amplificación	16,63		-16,63	-100%
Dep. Equipo de Computación	11,88		-11,88	-100%
Dep. Equipo de Telecomunicaciones	89,33		-89,33	-100%
Dep. Otros Equipos	129,60		-129,60	-100%
Dep. Otros Activos	6,15		-6,15	-100%
<b>RESULTADO DEL EJERCICIO.</b>	<b><u>100,07</u></b>	<b><u>-2.587,98</u></b>	-2.688,05	-2686,17%

**REPRESENTACION GRAFICA DEL ANALISIS HORIZONTAL DEL ESTADO  
DE RESULTADOS DEL AÑO 2011 - 2012**

**INGRESOS**

**Cuadro Nº 12**

<b>INGRESOS</b>	
<b>AÑOS</b>	<b>VALOR</b>
2011	59.686,60
2012	41.854,13

**GRAFICO ESTADISTICO Nº 12**

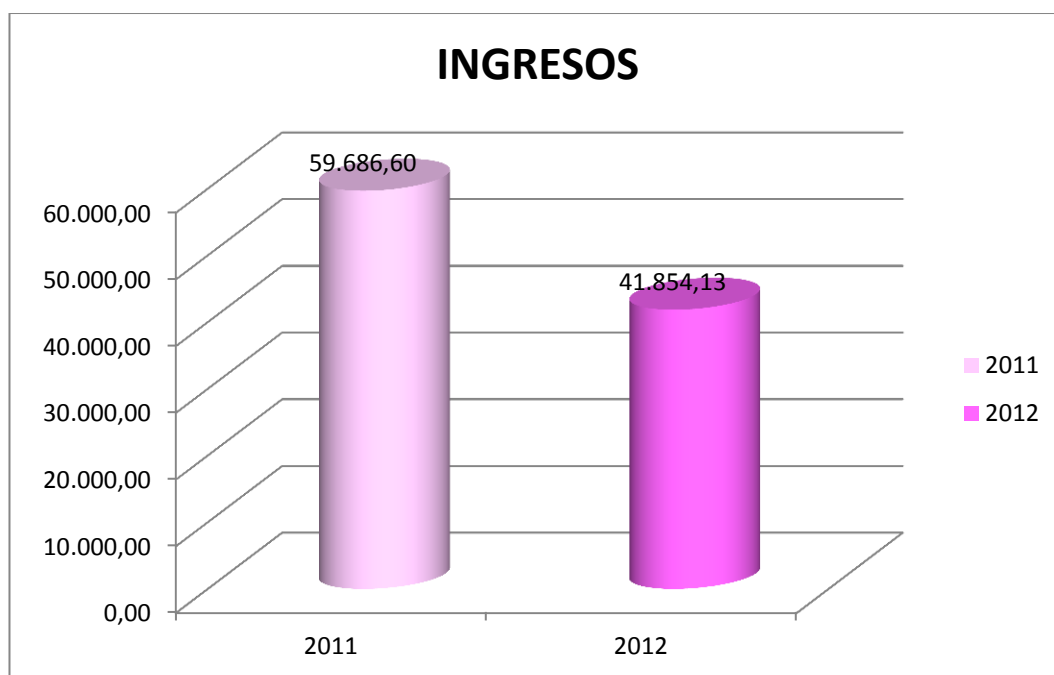

FUENTE: Cooperativa de taxis "Manuel Benjamín Carrión"  
ELABORADO: La autora

## GASTOS

Cuadro N° 13

GASTOS	
AÑOS	VALOR
2011	59.586,53
2012	44.442,11

GRAFICO ESTADISTICO N° 13

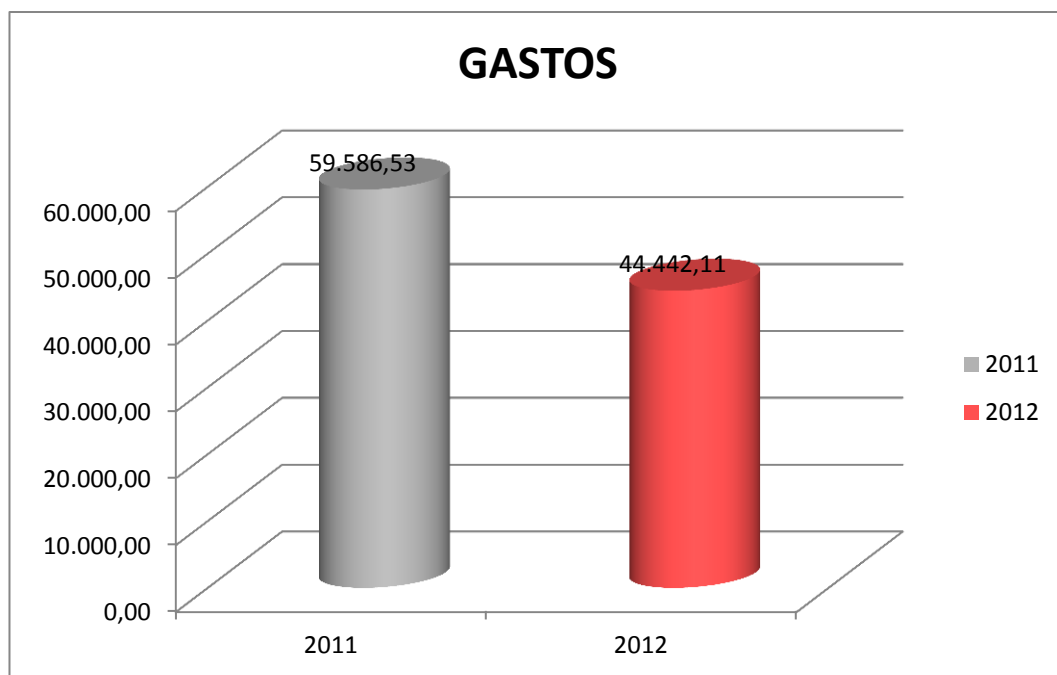

FUENTE: Cooperativa de taxis "Manuel Benjamín Carrión"  
ELABORADO: La autora

## RESULTADOS

Cuadro Nº 14

RESULTADOS	
AÑOS	VALOR
2011	100,07
2012	-2.587,98

GRAFICO ESTADISTICO Nº 14



FUENTE: Cooperativa de taxis "Manuel Benjamín Carrión"  
ELABORADO: La autora

## **INTERPRETACION DEL ANALISIS HORIZONTAL DEL ESTADO DE RESULTADOS DE LA COOPERATIVA DE TAXIS “MANUEL BENJAMÍN CARRIÓN” EN EL PERIODO 2012**

Una vez realizado el Análisis Horizontal del Estado de Resultados del periodo 2011 – 2012, los resultados son los siguientes:

En la cuenta de Ingresos, periodo 2011 – 2012 se analiza lo siguiente:

La cuota de administración con una disminución considerable de \$ 16.784,00 corresponde un porcentaje de 123.23% como respuesta a la política de la cooperativa, así mismo las demás cuentas de Ingresos disminuyeron notablemente cuota de seguros con el 100% menos, Cuotas Radio, Cuotas Sanciones, Notas de Crédito disminuyeron al 100%, Otras Rentas menos 28,04% y otros ingresos con el 85,68% con respecto al año anterior.

Dentro de la cuenta de Gastos los más representativos:

La cuenta de Gastos de Personal, registra un incremento de \$9.426,40 equivalente al porcentaje de 69,92% para el periodo comprendido 2011 – 2012 debido al incremento de las cuentas Sueldos y salarios \$5.406,89 equivalente al 45,33% Evidentemente el incremento de sus cuentas provisionales como Décimo tercer sueldo con un aumento de \$1.152,14 equivalente a 296,87% Aporte Patronal incrementa un valor de \$ 642,72 un porcentaje de 44,35% eso es como resultado de gastos de personal necesarios para cumplir con el giro normal de la cooperativa.

La cuenta de Gastos Administrativos, en el periodo 2011 – 2012, disminuye \$24570,82 equivalente al porcentaje de 54.52% debido al control de Administración por reducir los gastos operacionales, que no

sean necesarios para el funcionamiento de la cooperativa, Arriendos ha tenido un aumento de \$797,20 equivalente a 38,45% Unión de Cooperativa se incrementa \$1.594,05 con un porcentaje 361,07% Energía Eléctrica \$120,81 con 72,01%, Viáticos y movilización \$895,30 con 294,31% Telefonía Pública \$308,70 con 64,57%, Útiles de Oficina \$199,69 con 38,25%, Stikers de Unidades \$426,25 con 88,25%, honorarios, Dietas, y Serv. \$3.672,01 con 154,61% suministros y Materiales \$428,67 con 100%, Impuestos y Contribuciones \$130,25 con 134,22%, Otros Gastos \$1.082,42 con 100%, debido a estos incrementos excesivos es que la cooperativa está generando más gastos que ingresos la cual necesita determinar gastos de acuerdo con los ingresos que la cooperativa genere.

El resultado del ejercicio del periodo 2011 – 2012, se describe de la siguiente manera, se produce una disminución de \$2.487,91 debido a la Pérdida del ejercicio contable del año 2012 lo que determina que la cooperativa está generando más gastos que ingresos.

La Pérdida que refleja la actividad contable en el año 2012 se da como resultado del incremento total de gastos por lo que resulta pertinente el presente informe del análisis Financiero para tomar las pautas necesarias que contribuyan a la estabilidad de la cooperativa.



**APLICACIÓN Y EVALUACIÓN DE RAZONES FINANCIERAS A LA  
COOPERATIVA DE TAXIS “MANUEL BENJAMIN  
CARRION” PERIODO 2011 – 2012**

**INDICADOR DE SOLVENCIA**

- Índice de solvencia.

Índice de Solvencia = Activo Corriente / Pasivo Corriente
---

**Cuadro Nº 15**

CUENTA	AÑOS	
	2011	2012
Activo Corriente	\$ 15.287,99	\$ 685,58
Pasivo Corriente	\$ 50.972,11	\$ 45.717,90
<b>SOLVENCIA</b>	0,30	0,02

**Grafico Estadístico Nº15**

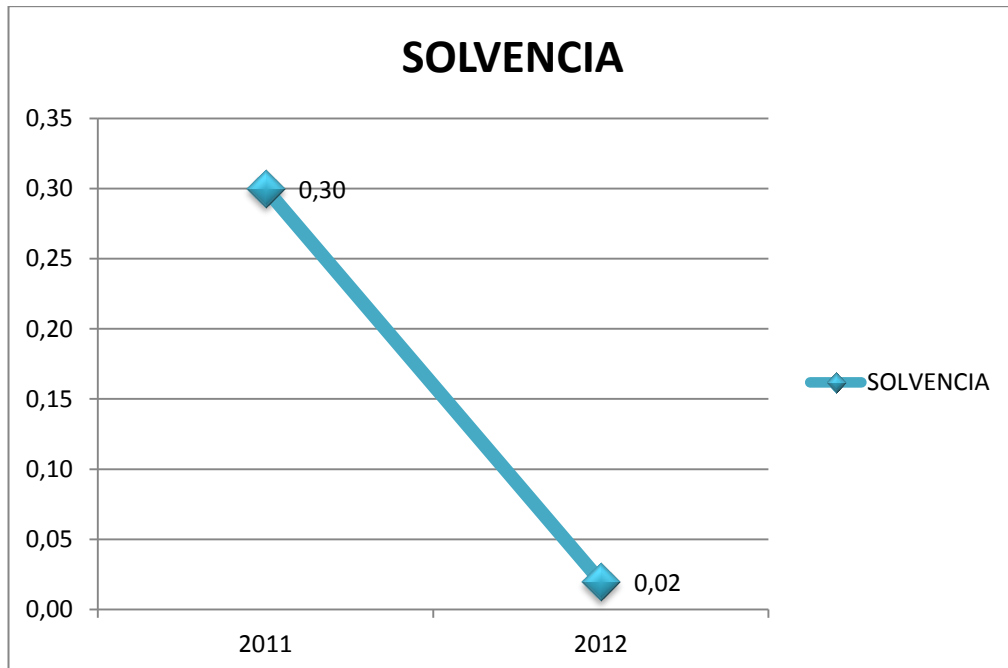

<p>FUENTE: Cooperativa de taxis “Manuel Benjamín Carrión” ELABORADO: La autora</p>
--

## INTERPRETACIÓN

Realizado el ratio de Solvencia se determina que durante el año 2011, la empresa cuenta con \$ 0,30, en el año 2012, baja \$ 0,02 por cada dólar que la cooperativa adeuda a terceros. El promedio ideal es de 1 y 2 si fuera posible por encima del 1,50, situación que expresa por cada unidad de dólar que se adeude debe existir por lo menos 1,50 para cubrir las obligaciones contraídas, el presente caso este Índice nos refleja que los Activos Corrientes no superan los Pasivos Corrientes, y la cooperativa se sitúa en lo que se estima desfavorable, puesto que no está en posibilidades de cubrir sus obligaciones a corto plazo.

## INDICADOR DE ENDEUDAMIENTO

### ➤ Índice de Endeudamiento.

$$\text{Índice de Endeudamiento} = \text{Pasivo Total} / \text{Activo Total} * 10$$

**Cuadro Nº 16**

CUENTA	AÑOS	
	2011	2012
Activo Total	\$ 68.661,23	\$ 67.721,03
Pasivo Total	\$ 50.972,11	\$ 45.717,90
Razón de Endeudamiento	74,24%	67,51%

Grafico Estadístico N°16

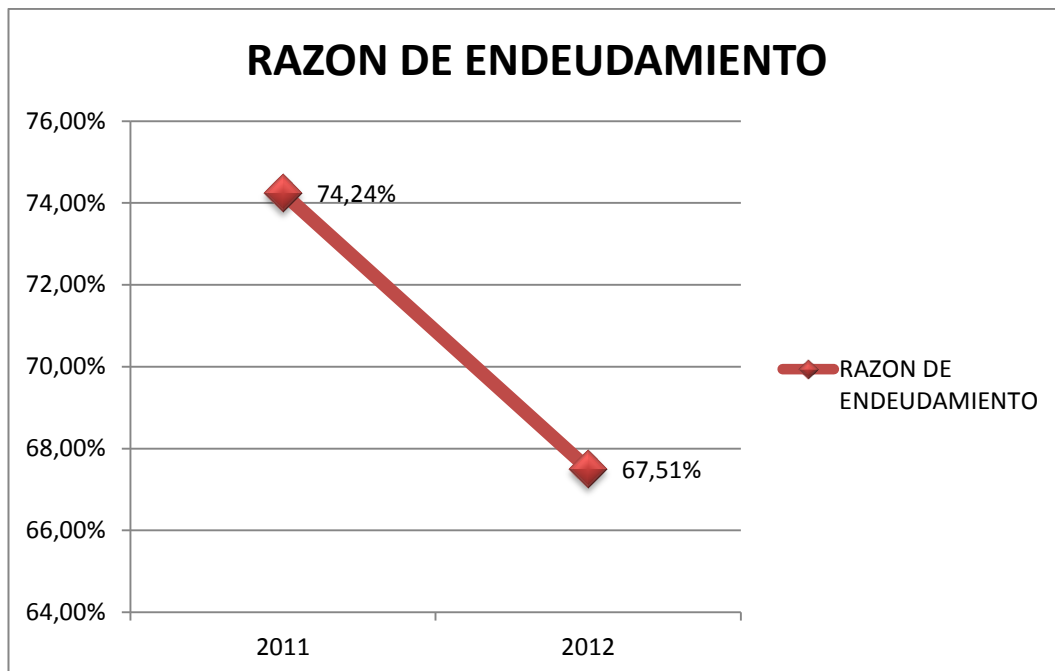

FUENTE: Cooperativa de taxis "Manuel Benjamín Carrión"  
ELABORADO: La autora

### INTERPRETACIÓN

Con la aplicación de este índice se determina que en el año 2011, posee una incidencia del 74,24% para el año 2012 disminuyó en 67.51% lo que indica que lo concerniente a la actividad de la cooperativa es financiada con recursos de terceros, quienes poseen una elevada participación dentro de los activos de la entidad, por el nivel de endeudamiento obtenido.

## **g. DISCUSIÓN**

Los estados financieros de la cooperativa, carecían de análisis financiero, pues el departamento financiero a minimizado su jerarquía e importancia, razón por la cual la administración no contaba con un diagnóstico eficiente así como también no podían evaluar resultados, sino por el contrario las medidas adoptadas en beneficio de la entidad, anteriormente se basaban en diagnósticos subjetivos y solo suposiciones.

El área administrativa se benefició de este estudio financiero en razón de contar con datos que evidencian las fortalezas y debilidades económicas de la entidad, como también permitió el cumplimiento de los objetivos propuestos para el presente trabajo, en donde se logró deducir con la aplicación del análisis tanto vertical como horizontal a los estados financieros como el Balance General y al Estado de Resultados de forma porcentual, es decir cuánto representa cada cuenta frente al grupo que pertenece, y el impacto de estas cuentas en la economía de la cooperativa y de esta forma se determinó la estructura financiera, que la empresa no conocía.

En el Análisis Horizontal realizado se determinó que diferentes partidas sufrieron cambios, sean estos incrementos y decrecimientos, de esta forma se logró establecer el proceder de la cooperativa en un periodo respecto de otro. Se completó favorablemente este análisis con el empleo de las diferentes Razones financieras puntuales que cumplían satisfactoriamente la necesidad de criterio que se tenía, con respecto a conocer liquidez, endeudamiento, actividad y rentabilidad.

Luego de haber realizado el análisis, se pudo evidenciar que el nivel de confianza es bajo, según los valores no son favorables ya que el último año se evidencio una pérdida.

De esta forma al cabo de esta investigación se puede manifestar que los Estados Financieros de la cooperativa de taxis Manuel Benjamín Carrión, este trabajo realizado significó una importante herramienta financiera para usar estrategias en la toma de decisiones preventivas oportunas y correctivas, de la misma manera podrán fijar proyecciones a corto y a largo plazo, en beneficio de la cooperativa.

## **h. CONCLUSIONES**

Luego de haber desarrollado el presente trabajo y logrado los objetivos propuestos, en el análisis se llega a las siguientes conclusiones:

- ❖ El análisis vertical estableció como se encuentra estructurada la cooperativa, en el Balance general, las cuentas de activo corriente y pasivo corriente bancos y obligaciones con los socios fueron las de mayor representación, por lo tanto de inmediata exigibilidad. El estado de resultados demostró que la cooperativa está compuesto por Ingresos y Gastos de orden operacional, ajustándose estrechamente a la actividad de servicios.
- ❖ En el Análisis Horizontal, determinó la variación de cada una de las partidas, las cuentas con mayor variación son Bancos, en donde en el segundo año no hubieron depósitos ya aumentaron las cuentas por cobrar. En el pasivo la cuenta de Obligaciones a los socios que corresponde a un seguro para los vehículos de los socios en caso de accidente. El estado de resultados refleja los montos elevados en Gastos en la cuenta de Sueldos y salarios que inciden directamente con los resultados obtenidos en los periodos objetos en el análisis
- ❖ La validez de la investigación se demuestra pues con la aplicación de las estrategias dentro de las áreas claves de resultados económicos y financieros se logran mejorar los niveles de liquidez, endeudamiento y solvencia, alcanzando una eficaz y eficiente gestión económica y financiera en la Cooperativa de taxis Manuel Benjamín Carrión.

## **i. RECOMENDACIONES**

- ❖ Que se efectúe de forma usual el Análisis Vertical, el uso de esta herramienta nos permite tener una visión clara de la organización de la cooperativa, que ayudará a la administración a la toma de decisiones preventivas o correctivas, basándose en la técnica y objetividad del análisis financiero y no en meros presentimientos personales.
- ❖ Complementar con el análisis horizontal, permite obtener información sobre las variaciones absolutas y relativas de las diferentes cuentas que forman parte tanto de Activo, Pasivo y Patrimonio, por lo cual deben fijarse políticas claras y definidas con respecto a los gastos que realizan en la cooperativa fijando tácticas de cobro como el bloqueo de la radio. El Estado de Resultados obliga a considerar estrategias inmediatas tanto internas como externas. La administración de la cooperativa debe considerar que las cuotas fijas de los socios deben estar sujetas a factores inflacionarios de acuerdo a los gastos previstos.
- ❖ Aplicar anualmente el Ratio de Solvencia para conocer el nivel de liquidez que cuenta la cooperativa para poder realizar movimientos dentro del giro del negocio. Utilizar el Índice de endeudamiento que permitirá ver la participación de los acreedores dentro de la estructura económica de la cooperativa.

## J. Bibliografía

1. BRAVO BALDIVIESO, M. (2008). CONTABILIDAD GENERAL 8va EDICIÓN.
2. ELIZANDO LOPEZ, A. (s.f.). CONTABILIDAD FUNDAMENTAL 2da EDICIÓN.
3. ESPEJO, L. (2008). CONTABILIDAD BÁSICA 8va EDICIÓN.
4. Fernando, A. Y. (2008). ADMINISTRACIÓN DE DIRECCIÓN Y PRODUCCIÓN . PRENTICE HALL.
5. Ing., O. V. (2001). ANÁLISIS FINANCIERO .
6. Jaimes.A, A. A. (2012). ANÁLISIS E INTERPRETACIÓN DE LA INFORMACIÓN FINANCIERA .
7. ROBERTO MACÍAS Pineda. (s.f.). EL ANÁLISIS DE LOS ESTADOS FINANCIEROS Y LAS DEFICIENCIAS DE LA EMPRESA .
8. Sc, B. H. (2007). CONTABILIDAD PARA EL NUEVO MILENIO PRACTICA TRIBUTARIA Y CONTABLE . MACHALA: IMPSSUR.



## **k. ANEXOS**

### **PROYECTO PREVIO A LA TESIS**

#### **a. TEMA**

“ANÁLISIS E INTERPRETACIÓN A LOS ESTADOS FINANCIEROS, DE LA COOPERATIVA DE TAXIS, MANUEL BENJAMÍN CARRIÓN DE LA CIUDAD DE LOJA, PERIODOS 2011 - 2012”

#### **b. PROBLEMÁTICA.**

Las organizaciones cooperativistas juegan un papel importante en el desarrollo local y regional, brindando servicios de calidad a propios y extraños y regulando su accionar a leyes claras y precisas que coadyuvan al normal desenvolvimiento de sus actividades.

Estas empresas necesitan del análisis financiero ya que se constituye en una herramienta administrativa que contribuye a la generación de elementos de juicio para una acertada toma de decisiones gerenciales, pues mediante esta técnica se determina el grado de liquidez, endeudamiento y rentabilidad que posee una estructura, en un periodo económico establecido.

Específicamente, la Cooperativa de Taxi Manuel Benjamín Carrión, de la ciudad de Loja es una institución privada regentada por miembros accionistas, cuenta al momento con 58 accionistas, 1 administrativa, y 4 personas encargadas de la central de radio, funciona tributariamente con el RUC 1190083639001 y se encuentra ubicada en las calles Av. Isidro Ayora. La empresa ha ganado gran acogida por parte de la población, pero a pesar de su crecimiento empresarial se observa, a decir de su

Gerente la Sra. Norma Alexandra Pinta Puchaicela, algunas problemáticas de orden financiero, que se las presenta a continuación.

- No se ha evaluado la situación económica y financiera a través de un análisis de los estados financieros para determinar su liquidez, endeudamiento y rentabilidad, debido al desconocimiento de las autoridades en aplicar esta herramienta, lo que incide en que las decisiones estén basadas solo en la experiencia de sus directivos.
- Se desconoce por completo la estructura del capital de trabajo con que labora, lo que no permite un mejor desenvolvimiento en lo económico y financiero, así como se desconoce el financiamiento externo y el grado de endeudamiento con terceras personas, en virtud a la falta de un estudio objetivo de estos rubros, corriendo el riesgo de que la inversión efectuada no este distribuida de acuerdo a las expectativas de los socios.
- Inexistencia de una comparación con años anteriores sobre la evolución de la rentabilidad obtenida en la institución en razón a que no se ha realizado un análisis horizontal que permita ver los cambios que sufren los rubros que intervienen en los estados financieros.
- No se han aplicado indicadores financieros que tenga relación con este tipo de empresa, por la falta de conocimiento sobre su aplicación, impidiendo establecer su grado de liquidez, endeudamiento y rentabilidad obtenida en los años sujetos a estudio.

Con los datos expuestos anteriormente, se pretende indagar o investigar acerca del siguiente problema: **“Cómo influye la inexistencia de análisis financiero en la Cooperativa de Taxis, Manuel Benjamín Carrión, en la toma acertada y oportuna de decisiones gerenciales”**.

### **c. JUSTIFICACIÓN**

La realización del presente trabajo investigativo se justifica por cuanto permite vincular la teoría con la práctica en forma real y objetiva los conocimientos adquiridos en las aulas universitarias, permitiendo además el adiestramiento del profesional contable para hacer frente a los problemas de la realidad socio – económica vigente, adicionalmente permitirá cumplir con un requisito establecido en el Reglamento de Graduación de la Universidad Nacional de Loja, previo a optar el título de Ingeniera en Contabilidad y Auditoría, Contador Público Auditor; objetivo intrínseco de todo estudiante de nivel superior.

La Cooperativa investigada también se verá beneficiada con la presente investigación, por cuanto en ella se dejarán procedimientos claros de cómo realizar un análisis a los estados financieros, acorde a las necesidades de la misma, así como el estudio de su liquidez, endeudamiento y rentabilidad, que le permita contar con orientaciones para su financiamiento y crecimiento empresarial.

Todos los usuarios de la cooperativa también se beneficiarán, en virtud a que la entidad, de acoger las recomendaciones que se plantearan, mejorará la calidad de los servicios a la colectividad e incrementará su rentabilidad, que es lo que se espera de una entidad con estas características. Adicionalmente se busca dar solución a las problemáticas existentes en la actualidad que mejore la gestión emprendida por sus autoridades.

#### **d. OBJETIVOS**

##### **OBJETIVO GENERAL.**

- ✚ Analizar e interpretar los Estados Financieros de los períodos 2011/2012 de la “Cooperativa de Taxis Manuel Benjamín Carrión”, de la ciudad de Loja, para mejorar la Gestión Administrativa y Financiera en cumplimiento de las metas propuestas.

##### **OBJETIVOS ESPECÍFICOS.**

- ✚ Ejecutar el análisis vertical con el objeto de conocer el grado de participación de cada cuenta frente al grupo al que pertenece.
- ✚ Realizar el análisis horizontal para conocer las variaciones existentes de un periodo a otro y las causas que originaron dichos cambios.
- ✚ Aplicar indicadores financieros para conocer el grado de liquidez, endeudamiento, actividad y rentabilidad de la empresa en los años establecidos para el análisis.

#### **e. MARCO TEORICO**

##### **ANÁLISIS FINANCIERO.**

<sup>2</sup>El análisis de los estados financieros es un estudio de las relaciones que existen entre los diversos elementos financieros de un negocio, manifestados por un conjunto de estados contables pertenecientes a un mismo ejercicio y las tendencias de esos elementos, mostrados en una

---

<sup>2</sup> ALECIO y PINZA Fernando, Administración de Dirección y Producción, Editorial Prentice Hall

serie de estados financieros correspondientes a varios períodos sucesivos”.

El análisis financiero es una técnica que establece un hecho para la interpretación de estados financieros, nos permite darnos cuenta de los problemas inadvertidos o ignorados a la fecha de presentación y análisis de los estados financieros, y que nos pone en condiciones de elaborar un informe que contiene las pautas de las medidas correctivas o de aprovechamiento de fortalezas, que debe tomar la dirección o gerencia.

### **IMPORTANCIA**

Los estados financieros son importantes por diversas razones, dependiendo de la persona que la solicite.

La importancia radica en que el análisis proporciona un rápido y óptimo conocimiento de la empresa, a los administradores y gerentes, a los Contadores Públicos Independientes y a los demás usuarios internos y externos de la información financiera. Así mismo estos documentos deben ser guardados, para poder compararlos entre si y saber con números reales, qué año fue mejor.

### **NATURALEZA DEL ANÁLISIS FINANCIERO.**

Es una rama del saber cuyos fundamentos y objetivos giran en torno a la obtención de medidas y relaciones cuantitativas, para la toma de decisiones, a través de instrumentos y técnicas matemáticas sobre cifras y datos facilitados por la contabilidad, utilizando para su debida interpretación.

La conversión de datos puede considerarse como su función más importante; luego puede utilizarse como una herramienta de selección, de previsión o predicción; hasta culminar con las fundamentales funciones de diagnóstico y evaluación. Las técnicas de análisis financiero contribuyen, a la obtención de las metas asignadas a cualquier sistema gerencial de administración financiera.

## **DOCUMENTOS BÁSICOS PARA REALIZAR EL ANÁLISIS FINANCIERO.**

<sup>6</sup>Además del conocimiento real del negocio y del entorno económico que le permita juzgar con objetividad, el análisis debe contar con datos presentes, información del pasado y todo cuanto le sea útil, como:

1. Estados financieros del ejercicio presente y del pasado.
2. Objetivos, políticas y metas de la empresa.
3. Datos presupuestarios de la actividad comercial, económica y financiera.
4. Planes y programas económicos de la empresa.
5. En lo posible, información financiera de la competencia.
6. Cuando no se pueda obtener los estados financieros de la competencia, se optará por los estados consolidados del sector.
7. Si, dado el caso, no se contara con los estados del sector, se tomará como referencia los informes de otras empresas similares o relacionadas.

## **CLASIFICACIÓN DE LOS ESTADOS FINANCIEROS.**

- e. Balance general.
- f. Estado de resultados o pérdidas y ganancias.
- g. El estado de cambios en el patrimonio o estado de superávit.

---

<sup>6</sup>ELIZANDO LOPEZ, Arturo, contabilidad fundamental 2da. Edición

h. El estado de flujo de efectivo<sup>5</sup>

## **NATURALEZA DE LOS ESTADOS FINANCIEROS.**

El origen de los estados financieros es la Contabilidad, definida tradicionalmente como “la ciencia de recopilar, registrar, clasificar, resumir e interpretar los datos financieros, que servirán a las personas interesadas en las operaciones de una empresa”. Actualmente la trascendencia de la contabilidad en el mundo de los negocios por la información que presenta a través de los estados financieros para la variada gama de usuarios internos y externos, nos obliga a definirla como la “principal herramienta de decisión financiera y único mecanismo válido para salvaguardar el valor económico de las Inversiones o Bienes y Derechos del Ente Contable”. De ahí la importancia de que los estados financieros revelen información financiera oportuna, correcta y comparable, preparada naturalmente por Contadores Públicos Autorizados (CPA): los profesionales mejor capacitados por su entrenamiento y experiencia, no sólo para elaborar, analizar e interpretar información financiera, sino para asesorar y tomar decisiones financieras.

Los estados financieros son el resultado de una combinación de hechos registrados, convenciones contables y juicios personales del contador; por ello, el peso de cualquiera de estos aspectos reflejado en las cifras de los reportes, es una consideración importante para el analista antes de emitir sus conclusiones.

Los estados financieros son elocuentes, revelan mucha información sobre la empresa, incluyendo información sobre su solvencia y estabilidad, sus fuentes de financiamiento e inversiones, su productividad y su capacidad para generar recursos líquidos y los resultados de sus operaciones.

---

<sup>5</sup>ESPEJO, Lupe. Contabilidad Básica, 8va. Edición, 2008

Para quienes saben interpretar su “lenguaje” representan una fuente valiosa de información que les permite orientar en forma adecuada sus decisiones y dirigir con éxito la marcha de la empresa.

## **BALANCE GENERAL.**

<sup>1</sup>“Es el estado financiero de una empresa en un momento determinado. Para poder reflejar dicho estado, el balance muestra contablemente los activos (lo que organización posee), los pasivos (sus deudas) y la diferencia entre estos (el patrimonio neto)”.

El balance general, por lo tanto, es una especie de fotografía que retrata la situación contable de la empresa en una cierta fecha. Gracias a este documento, el empresario accede a información vital sobre su negocio, como la disponibilidad de dinero y el estado de sus deudas.

El activo de la empresa está formado por el dinero que tiene en caja y en los bancos, las cuentas por cobrar, las materias primas, las máquinas, los vehículos, los edificios y los terrenos. El pasivo, en cambio, se compone por las deudas, las obligaciones bancarias y los impuestos por pagar, entre otras cuestiones.

Cabe destacar que el balance general también se conoce como estado de situación patrimonial. El documento suele presentar distintas columnas, que organizan los valores según sean activos o pasivos. La diferencia entre estos es el patrimonio neto, es decir, la diferencia entre lo que la compañía tiene y lo que debe.

---

<sup>1</sup>ALECIÓ Y PINZA Fernando, Administración de Dirección y Producción editorial Prentice Hall 2008.



Más allá de que los balances son útiles para los dueños de las empresas, su elaboración suele estar a cargo de especialistas en **contabilidad**. Los contadores se encargan de analizar los números y volcarlos al balance.

Una vez cerrado el balance, es presentado al empresario o al directivo pertinente, quien es el tomará las decisiones correspondientes para la gestión de la empresa.

<b>COOPERATIVA DE TRANSPORTE MANUEL BENJAMIN CARRION</b>		
<b>ESTADO DE SITUACIÓN FINANCIERA</b>		
<b>AL 31 DE DICIEMBRE DEL XXX</b>		
<b>EXPRESADO EN USD</b>		
<b>ACTIVOS</b>		
<b>ACTIVOS CORRIENTES</b>		
CAJA		XXX
BANCOS		XXX
TOTAL ACTIVOS CORRIENTES		XXX
<b>ACTIVOS NO CORRIENTES</b>		
MUEBLES Y ENSERES		XXX
DEPRECIACIÓN ACUMULADA		XXX
TOTAL ACTIVOS NO CORRIENTES		XXX
TOTAL ACTIVOS		XXX
<b>PASIVOS</b>		
<b>PASIVOS CORRIENTES</b>		
CUENTAS POR PAGAR		XXX
IESS POR PAGAR		XXX
TOTAL PASIVO CORRIENTE		XXX
<b>PASIVO NO CORRIENTE</b>		
HIPOTECAS POR PAGAR		XXX
TOTAL PASIVOS NO CORRIENTES		XXX
TOTAL PASIVOS		
<b>PATRIMONIO</b>		
CAPITAL		XXX
utilidad/pérdida		
TOTAL PATRIMONIO		XXX
TOTAL PASIVO Y PATRIMONIO		XXX
<b>GERENTE</b>		<b>CONTADOR</b>

## ESTADO DE RESULTADOS O PÉRDIDAS Y GANANCIAS.

El estado de resultados está compuesto por las cuentas nominales, transitorias o de resultados, o sea las cuentas de ingresos, gastos y costos. Los valores deben corresponder exactamente a los valores que aparecen en el libro mayor y sus auxiliares, o a los valores que aparecen en la sección de ganancias y pérdidas de la hoja de trabajo.

En contabilidad el Estado de resultados, Estado de rendimiento económico o Estado de pérdidas y ganancias, es un estado financiero que muestra ordenada y detalladamente la forma de cómo se obtuvo el resultado del ejercicio durante un periodo determinado.

El estado financiero es dinámico, ya que abarca un período durante el cual deben identificarse perfectamente los costos y gastos que dieron origen al ingreso del mismo. Por lo tanto debe aplicarse perfectamente al principio del periodo contable para que la información que presenta sea útil y confiable para la toma de decisiones.

<b>COOPERATIVA DE MANUEL BENJAMIN CARRIÓN</b>			
<b>ESTADO DE RESULTADOS</b>			
<b>AL 31 DE DICIEMBRE DEL XXX</b>			
<b>EXPRESADO EN USD</b>			
<b>INGRESOS</b>			
<b>INGRESOS OPERACIONALES</b>			
APORTE DE LOS SOCIOS			XXX
TOTAL INGRESOS OPERACIONALES			XXX
<b>INGRESOS NO OPERACIONALES</b>			
INTERESES GANADOS			XXX
TOTAL INGRESOS NO OPERACIONALES			XXX
TOTAL INGRESOS			XXX
<b>EGRESOS</b>			
<b>EGRESOS OPERACIONALES</b>			
SUELDOS Y SALARIOS			XXX
TOTAL EGRESOS OPERACIONALES			XXX
<b>EGRESOS NO OPERACIONALES</b>			
INTERESES PAGADOS			XXX
TOTAL EGRESOS NO OPERACIONALES			XXX
TOTAL EGRESOS			XXX
<b>UTILIDAD / PERDIDA</b>			XXX
	<b>GERENTE</b>		<b>CONTADOR</b>

## **EL ESTADO DE CAMBIOS EN EL PATRIMONIO O ESTADO DE SUPERÁVIT.**

El estado de cambios en el patrimonio tiene como finalidad mostrar las variaciones que sufran los diferentes elementos que componen el patrimonio, en un periodo determinado.

También muestra la diferencia entre el capital contable (patrimonio) y el capital social (aportes de los socios), determinando la diferencia entre el activo total y el pasivo total, incluyendo en el pasivo los aportes de los socios. Esta es la estructura del estado de cambios en la situación financiera para sociedades limitada.

Para la empresa es primordial conocer el porqué del comportamiento de su patrimonio en un año determinado. De su análisis se pueden detectar infinidad de situaciones negativas y positivas que pueden servir de base para tomas decisiones correctivas, o para aprovechar oportunidades y fortalezas detectadas del comportamiento del patrimonio.

La elaboración del estado de cambios en el patrimonio es relativamente sencilla puesto que son pocos los elementos que lo conforman y todo se reduce a determinar una simple variación.

<b>COOPERATIVA DE TRANSPORTE MANUEL BENJAMIN CARRIÓN</b>						
<b>ESTADO DE CAMBIOS EN EL PATRIMONIO</b>						
<b>AL 31 DE DICIEMBRE DEL 20XX</b>						
	<b>CAPITAL PAGADO</b>	<b>PRIMA EN EMISIÓN DE ACCIONES</b>	<b>RESERVA LEGAL</b>	<b>OTRAS RESERVAS</b>	<b>UTILIDADES NO DISTRIBUIDAS</b>	<b>TOTAL</b>
<b>SALDO AL 31</b>	XXX	XXX	XXX	XXX	XXX	XXX
<b>CAMBIO EN POLITICA CONTABLE</b>					(XXX)	(XXX)
<b>SALDO REEST</b>	XXX	XXX	XXX	XXX	XXX	XXX
<b>UTILIDAD NETA DEL PERIODO</b>					XXX	XXX
<b>DIVIDENDOS</b>					(XXX)	(XXX)
<b>APROPIACION PARA RESERVAS</b>			XXX		(XXX)	(XXX)
<b>EMISIÓN DE CAPITAL</b>		XXX	XXX			
<b>SALDO AL 31</b>	XXX	XXX	XXX	XXX	XXX	XXX
<b>AUMENTO DE</b>	XXX		(XXX)	(XXX)		
<b>UTILIDAD NETA DEL PERIODO</b>					XXX	XXX
<b>DIVIDENDOS</b>					(XXX)	(XXX)
<b>APROPIACION PARA RESERVAS</b>			XXX		(XXX)	
<b>EMISIÓN DE CAPITAL</b>		XXX	XXX			XXX
<b>SALDO AL 31</b>	XXX	XXX	XXX	XXX	XXX	XXX
	<b>GERENTE</b>			<b>CONTADOR</b>		

## **EL ESTADO DE FLUJO DE EFECTIVO.**

Es un estado contable básico que informa sobre los movimientos de efectivo y sus equivalentes, distribuidas en tres categorías: actividades operativas, de inversión y de financiamiento.

La información acerca de los flujos de efectivo es útil porque suministra a los usuarios de los estados financieros las bases para evaluar la capacidad que tiene la empresa para generar efectivo y equivalentes al efectivo, así como necesidades de liquidez. Para tomar decisiones económicas, los usuarios deben evaluar la capacidad que la empresa tiene para generar efectivo y equivalentes, así como las fechas en que se producen y el grado de certidumbre relativa de su aparición.

<b>COOPERATIVA DE TRANSPORTE MANUEL BENJAMIN CARRIÓN</b>	
<b>ESTADO DE FLUJO DEL EFECTIVO</b>	
<b>AL 31 DE DICIEMBRE DEL 20XX</b>	
<b>Expresado en USD</b>	
<b>1. FLUJO DEL EFECTIVO POR ACTIVIDADES OPERATIVAS</b>	
EFFECTIVO RECIBIDO DE SOCIOS	XXX
EFFECTIVO PAGADO A PROVEEDORES	XXX
EFFECTIVO PROVENIENTE DE OPERACIONES	XXX
INTERESES RECIBIDOS	XXX
IMPUESTO A LA RENTA	XXX
EFFECTIVO NETO POR ACTIVIDADES OPERATIVAS	<b>XXX</b>
<b>2. FLUJO DE EFECTIVO POR ACTIVIDADES DE INVERSIÓN</b>	
ADQUISICIÓN DE SUBSIDIARIA	XXX
ADQUISICION DE MAQUINARIA Y EQUIPO	XXX
PROCEDENTE DE VENTA DE EQUIPO	XXX
EFFECTIVO NETO POR ACTIVIDADES DE INVERSIÓN	<b>XXX</b>
<b>3. FLUJO DE EFECTIVO POR ACTIVIDADES DE FINANCIAMIENTO</b>	
PROVENIENTE DE EMISIÓN Y VENTA DE ACCIONES	XXX
PRESTAMOS A LARGO PLAZO	XXX
DIVIDENDOS PAGADOS	XXX
EFFECTIVO NETO POR ACTIVIDADES DE FINANCIAMIENTO	<b>XXX</b>
<b>AUMENTO NETO DEL EFECTIVO Y SUS EQUIVALENTES</b>	<b>XXX</b>
<b>(+) EFECTIVO AL INICIO DEL PERIODO</b>	<b>XXX</b>
<b>(=)EFECTIVO AL FINAL DEL PERIODO</b>	<b>XXX</b>
<b>GERENTE</b>	<b>CONTADOR</b>

## MÉTODOS DEL ANÁLISIS FINANCIERO

<sup>4</sup>”El análisis financiero puede ser vertical u horizontal, dependiendo de los **objetivos del análisis**. Se aplica el análisis vertical para resolver algunas dudas relacionadas con la situación financiera presente en la empresa, en cambio efectuamos un análisis horizontal, cuando deseamos conocer su **comportamiento histórico**”

## ANÁLISIS VERTICAL

Para efectuar el análisis vertical hay dos procedimientos:

<sup>4</sup>BRAVO BALDIVIESO, Mercedes Contabilidad General 8va. Edición. 2009.

1. Procedimiento de porcentajes integrales: Consiste en determinar la composición porcentual de cada cuenta del Activo, Pasivo y Patrimonio, tomando como base el valor del Activo total y el porcentaje que representa cada elemento del Estado de Resultados a partir de las Ventas netas.

$$\text{Porcentaje integral} = \text{Valor parcial} / \text{valor base} \times 100$$

2. Procedimiento de razones simples: El procedimiento de razones simples tiene un gran valor práctico, puesto que permite obtener un número ilimitado de razones e índices que sirven para determinar la liquidez, solvencia, estabilidad, solidez y rentabilidad además de la permanencia de sus inventarios en almacenamiento, los periodos de cobro de clientes y pago a proveedores y otros factores que sirven para analizar ampliamente la situación económica y financiera de una empresa.

Ese análisis permite evidenciar cuanto de los recursos se ha destinado a ciertas cuentas y si amerita su inversión comparada con la generación de utilidades empresariales en un tiempo determinado.

<b>COOPERATIVA MANUEL BENJAMIN CARRIÓN</b>			
<b>ANÁLISIS VERTICAL</b>			
<b>CUENTA</b>	<b>VALOR</b>	<b>% GRUPO</b>	<b>% TOTAL</b>
Caja	xxx		
Bancos	xxx		
Inversiones	xxx		
Clientes	xxx		
Inventarios	xxx		
Activos Fijos	xxx		
Diferidos	xxx		
<b>Total Activo</b>	<b>xxx</b>		
Obligaciones	xxx		
Proveedores	xxx		
Cuentas por Pagar	xxx		
<b>Total Pasivo</b>	<b>xxx</b>		
Aportes Sociales	xxx		
Utilidad del Ejercicio	xxx		
<b>Total Patrimonio</b>	<b>xxx</b>		

## ANÁLISIS HORIZONTAL.

Es un procedimiento que consiste en comparar estados financieros homogéneos en dos o más periodos consecutivos, para determinar los aumentos y disminuciones o variaciones de las cuentas, de un periodo a otro.

Este análisis es de gran importancia para la empresa, porque mediante él se informa si los cambios en las actividades nos han favorecido, y si los resultados han sido positivos o negativos; también permite definir cuales merecen mayor atención para hacer cambios significativos.

El análisis horizontal se realiza tomando una cifra base, generalmente del año pasado y todos los demás años se evalúan.

Del análisis horizontal se puede deducir la buena o deficiente administración de las personas que están al frente de la organización analizada, ya que se evidencia el incremento o disminución de su utilidad.

COOPERATIVA DE TAXIS MANUEL BENJAMIN CARRIÓN				
ANALISIS HORIZONTAL				
CUENTA	AÑO 2011	AÑO 2012	Variación Absoluta	Variación Relativa
Caja	xxx	xxx	xxx	xxx
Bancos	xxx	xxx	xxx	xxx
Inversiones	xxx	xxx	xxx	xxx
Clientes	xxx	xxx	xxx	xxx
Inventarios	xxx	xxx	xxx	xxx
Activos Fijos	xxx	xxx	xxx	xxx
<b>Total Activos</b>	<b>xxx</b>	<b>xxx</b>	<b>xxx</b>	<b>xxx</b>
Proveedores	xxx	xxx	xxx	xxx
Impuestos	xxx	xxx	xxx	xxx
Provisiones	xxx	xxx	xxx	xxx
<b>Total Pasivo</b>	<b>xxx</b>	<b>xxx</b>	<b>xxx</b>	<b>xxx</b>
Aportes	xxx	xxx	xxx	xxx
Reservas	xxx	xxx	xxx	xxx
Utilidad	xxx	xxx	xxx	xxx
<b>Total Patrimonio</b>	<b>xxx</b>	<b>xxx</b>	<b>xxx</b>	<b>xxx</b>

## **INDICADORES FINANCIEROS.**

### **ÍNDICE DE SOLVENCIA (IS):**

Este considera la verdadera magnitud de la empresa en cualquier instancia del tiempo y es comparable con diferentes entidades de la misma actividad.

Formula.

Índice de Solvencia = Activo Corriente / Pasivo corriente

Según el resultado que dé, significa que por cada dólar que la empresa debe tiene xx cantidad para responder por sus obligaciones a corto plazo, si da menos de uno la empresa debe hacer algo inmediato para poder aumentar su solvencia.

### **NIVEL DE ENDEUDAMIENTO:**

Este nivel señala la proporción en la cual participan los acreedores sobre el valor total de la empresa así mismo sirve para identificar el riesgo asumido por dichos acreedores, el riesgo de los propietarios del ente económico y la conveniencia o inconveniencia del nivel de endeudamiento presentado. Altos índices de endeudamiento solo pueden ser emitidos cuando la tasa de rendimiento de los activos totales es superior al costo promedio, de la financiación, la tasa de rendimiento de los activos totales se calculan como el producto de comparar la utilidad con el monto de los activos poseídos por la compañía.

Formula:

Nivel de Endeudamiento = Pasivo Total / Activo Total



## **MARGEN NETO DE UTILIDAD:**

Indicador de rentabilidad que se define como la utilidad neta sobre las ventas netas. La utilidad neta es igual a las ventas netas menos el costo de ventas, menos los gastos operacionales, menos la provisión para impuesto de Renta, más otros ingresos menos otros gastos. Esta razón no refleja por si sola la rentabilidad del negocio.

Formula:

Margen Neto de Utilidad = Utilidad Neta / Ingresos \* 100

## **PROCEDIMIENTO PARA ELABORAR EL ANÁLISIS FINANCIERO.**

Se toman dos Estados Financieros (Balance General o Estado de Resultados) de dos periodos consecutivos, preparados sobre la misma base de valuación.

Se presentan las cuentas correspondientes de los Estados analizados. (Sin incluir las cuentas de valorización cuando se trate del Balance General).

Se registran los valores de cada cuenta en dos columnas, en las dos fechas que se van a comparar, registrando en la primera columna las cifras del periodo más reciente y en la segunda columna, el periodo anterior. (Las cuentas deben ser registradas por su valor neto).

Se crea otra columna que indique los aumentos o disminuciones, que indiquen la diferencia entre las cifras registradas en los dos periodos, restando de los valores del año más reciente los valores del año anterior. (Los aumentos son valores positivos y las disminuciones son valores negativos).

En una columna adicional se registran los aumentos y disminuciones y porcentaje. (Este se obtiene dividiendo el valor del aumento o disminución entre el valor del periodo base multiplicado por 100).

En otra columna se registran las variaciones en términos de razones. (Se obtiene cuando se toman los datos absolutos de los Estados Financieros comparados y se dividen los valores del año más reciente entre los valores del año anterior). Al observar los datos obtenidos, se deduce que cuando la razón es inferior a 1, hubo disminución y cuando es superior, hubo aumento.

## **ESTRUTURA DEL INFORME FINANCIERO**

### **Encabezado:**

Nombre de la empresa y los estados financieros que se van a analizar con su respectivo período, nombre del informe (que haga alusión al tema que se tratará), fecha y lugar del análisis.

### **Resumen de los aspectos más relevantes de la empresa:**

Debe incluirse un pequeño resumen de las actividades que realiza la empresa, las características mercantiles y jurídicas, y sus principales objetivos a corto y largo plazo.

### **Objetivos del informe:**

Enumeración de los propósitos que tiene el informe y el área de la empresa a la que se dirige.

## **Recomendaciones y conclusiones:**

Describir de forma clara y breve qué puede y debe hacer la compañía para solucionar los problemas que se están presentando (las diferentes estrategias que puede utilizar la empresa). Además, se deben incluir unas breves conclusiones de la situación en la que se encuentra la organización.

### **f. METODOS.**

#### **Métodos**

Los métodos a utilizar son los siguientes:

#### **Científico**

Su uso al ser el método principal de la investigación científica, permitirá llevar el proceso investigativo de forma coherente y lógica, adicionalmente coadyuvará para logro de los objetivos planteados en el proyecto y sintetizar los resultados en el informe del análisis financiero.

#### **Inductivo**

Como método que parte de casos particulares a generalidades, contribuirá a analizar cada cuenta que integran los estados financieros con el fin de dar un conocimiento amplio e íntegro de la estructura de los mismos.

#### **Deductivo**

Facilitará obtener un conocimiento general de las actividades que desarrolla la cooperativa con el fin de analizar cada uno de sus

componentes, adicionalmente verificar si se han cumplido con todas las disposiciones legales vigentes.

### **Analítico**

Será importante al momento de analizar los resultados obtenidos en el análisis financiero, así como también el problema existente para establecer los objetivos generales y específicos.

### **Sintético**

La aplicación del método sintético será de gran importancia con el fin de dar a conocer a los directivos de la cooperativa los resultados obtenidos una vez concluido el análisis financiero de forma clara y comprensible

### **Técnicas**

#### **Observación**

Ayudará a conocer de cerca la actividad que desarrolla la “Cooperativa Taxis Manuel Benjamín Carrión”, todas sus operaciones así como sus principales controles de los recursos que posee.

#### **Entrevista**

Esta se aplicará a los propietarios o socios de la empresa de servicios, con el fin de recabar información de primera mano, de los datos más relevantes que tengan relación con el tema de investigación.



## h. PRESUPUESTO Y FINANCIAMIENTO

### Presupuesto:

<b>RECURSOS</b>	<b>RUBRO</b>
<b>HUMANOS:</b>	
Tesista	500UDS
<b>MATERIALES:</b>	
Computadora	500USD
Papel bond, papelotes, borradores,	100USD
Oficina	200USD
Empastado (publicación de tesis)	100USD
Fotografías	100USD
Fuentes bibliográficas (libros-folletos etc.)	400USD
Material de oficina	100USD
<b>TOTAL</b>	<b>2000USD</b>

### Financiamiento

Todos los desembolsos de efectivo en los que se incurra en el desarrollo de la tesis, serán asumidos en su totalidad, por la autora

## i. Bibliografía

1. BRAVO BALDIVIESO, M. (2008). *CONTABILIDAD GENERAL 8va EDICIÓN*.
2. ELIZANDO LOPEZ, A. (s.f.). *CONTABILIDAD FUNDAMENTAL 2da EDICIÓN*.
3. ESPEJO, L. (2008). *CONTABILIDAD BÁSICA 8va EDICIÓN*.
4. Fernando, A. Y. (2008). *ADMINISTRACIÓN DE DIRECCIÓN Y PRODUCCIÓN* . PRENTICE HALL.
5. Ing., O. V. (2001). *ANÁLISIS FINANCIERO* .
6. Jaimes.A, A. A. (2012). *ANÁLISIS E INTERPRETACIÓN DE LA INFORMACIÓN FINANCIERA* .
7. ROBERTO MACÍAS Pineda. (s.f.). *EL ANÁLISIS DE LOS ESTADOS FINANCIEROS Y LAS DEFICIENCIAS DE LA EMPRESA* .
8. Sc, B. H. (2007). *CONTABILIDAD PARA EL NUEVO MILENIO PRACTICA TRIBUTARIA Y CONTABLE* . MACHALA: IMPSSUR.

1	ACTIVO			68.661,23
1.1	ACTIVO DISPONIBLE			
1.1.01	CAJA			
1.1.01.01	Caja			
1.1.02	BANCOS			15.287,99
1.1.02.01	<u>Cuentas de Ahorro</u>		15.287,99	
1.1.02.01.01	Banco de Pichincha	558,81		
1.1.02.01.02	Cristo Rey	2.783,56		
1.1.02.01.03	Coop Mago	10.786,84		
1.1.02.01.04	Banco del Austro 11568335	634,83		
1.01.02.01.05	Banco de Loja	523,95		
1.3	ACTIVO EXUIBLE			50.522,62
1.3.01	<u>CUENTAS POR COBRAR</u>		50.522,62	
1.3.01.03	Prestamos Accidentes	47.836,21		
1.3.01.04	Uantas	-		
1.3.01.05	Sanciones	338,56		
1.3.01.07	Telefonia Claro	266,36		
1.3.01.08	Material Valorado	-		
1.3.01.09	Cuentas por cobrar Socios	881,11		
1.3.01.10	Otras Cuentas por Cobrar	487,62		
1.3.01.11	Cuentas por Cobrar Multas	135,00		
1.3.01.12	Cuentas por Cobrar Federación	577,76		
1.4	PROPIEDAD PLANTA Y EQUIPO			
1.4.02	<u>DEPRECIABLES</u>		3.191,15	2.850,62
1.4.02.01	Muebles y Enseres	966,00		
1.4.02.02	Equipo de Oficina	184,82		
1.4.02.03	Equipo de Amplificación	132,00		
1.4.02.04	Equipo de Computación	400,00		
1.4.02.05	Equipo de Telecomunicaciones	1.440,00		
1.4.02.06	Otros Equipos	50,00		
1.4.02.07	Pinacoteca	-		
1.4.02.08	Otros Activos	18,33		
1.4.03	<u>DEPRECIACION ACUMULADA</u>		340,53	
1.4.03.01	Dep. Muebles y Enseres	86,94		
1.4.03.02	Dep. Equipo de Oficina	16,63		
1.4.03.03	Dep. Equipo de Amplificación	11,88		
1.4.03.04	Dep. Equipo de Computación	89,33		
1.4.03.05	Dep. Equipo de Telecomunicaciones	129,60		
1.4.03.06	Dep. Otros Equipos	4,50		
1.4.03.07	Dep. Otros Activos	1,65		
2	PASIVO			50.972,11
2.1	CORRIENTE			50.972,11
2.1.01	<u>Cuentas por Pagar</u>		551,00	
2.1.01.01	Depositos por Confirmar	-		
2.1.01.02	Agazajo Navideño	-		
2.1.01.03	Cuentas por Pagar	551,00		
2.1.02	<u>Obligaciones Patronales</u>		619,25	
2.1.02.01	Aportes por Pagar	180,42		
2.1.02.02	Bonificación Empleados	27,53		
2.1.02.03	Decimo Tercer Sueldo	69,93		
2.1.02.04	Decimo Cuarto Sueldo	330,00		
2.1.02.05	Vacaciones	11,37		
2.1.03	<u>Obligaciones Fiscales</u>		327,57	
1.1.03.01	Retenciones en la Fuente	255,41		
1.1.03.02	Retenciones Iva	72,16		
1.1.04	<u>Obligaciones con los Socios</u>		49.474,29	
2.1.04.01	Fondo Ayuda Accidentes	47.034,76		
2.1.04.02	Fondo Navidad	1.393,85		
2.1.04.03	Fondo Aniversario Cooperativa	500,00		
2.1.04.04	Certificados de Aportación	545,68		
2.1.04.05	Consejo Cooperativo Nacional	-		
2.1.04.06	Dividendos por Aportaciones	-		
3	PATRIMONIO			17.689,12
3.1	<u>CAPITAL SOCIAL</u>		8.888,24	



3.2.01	Legal	56,78	
3.2.02	Previsión y Asistencia Social	14,38	
3.3	<b>Otros Aportes Patrimoniales</b>		<b>7.652,98</b>
3.3.01	Cuotas de Ingreso	5.477,98	
3.3.02	Multas	2.175,00	
3.4	<b>RESULTADOS</b>		<b>1.076,74</b>
3.1.01	Excedente Acumulado	976,67	
3.1.02	Excedente del Ejercicio Actual	100,07	

**TOTAL PASIVO Y PATRIMONIO**

**68.661,23**

*[Signature]*  
**Presidente Consejo Administración**  
 Sr. Nestor Leonidas Siguenza M.

*[Signature]*  
**Contadora**  
 Dra. Norma Alejandra Pinto P.

*[Signature]*  
**Presidente Consejo de Vigilancia**  
 Tnco. José Ludeña

*[Signature]*  
**Contadora**  
 Dra. Maria Enith Sanchez



Dra. Maria E. Ciruel P. Secretaria de la Cooperativa de Taxis "Haul Benjamin Canión" Cotacachi, que el presente documento es fiel copia de su origen. uol.

*[Signature]*

loja, 02-0



	4 INGRESOS		<u>59.686,60</u>
4.1	<b><u>INGRESOS OPERACIONALES</u></b>		<u>59.686,60</u>
4.1.01	Cuotas de Admistracion	13.620,00	
4.1.02	Cuotas de Seguros	13.620,00	
4.1.03	Cuotas Sanciones	1.482,87	
4.1.04	Cuotas Radio	13.775,00	
4.1.05	Otros Ingresos	1.549,77	
4.1.06	Notas de credito	35,19	
4.1.07	Otras Rentas	15.603,77	
	5 GASTOS		<u>59.586,53</u>
5.1	<b><u>GASTOS DE PERSONAL</u></b>		<u>14.519,19</u>
5.1.01	Sueldos y Salarios	11.926,96	
5.1.02	Servicios Opcionales	-	
5.1.03	Aportes less	-	
5.1.04	vacaciones	313,39	
5.1.05	Décimo Tercer sueldo	466,69	
5.1.06	Décimo cuarto sueldo	363,00	
5.2	<b><u>APORTE A LA SEGURIDAD SOCIAL</u></b>		
5.2.01	Aporte Patronal 12,15%	1.449,15	
5.3	<b><u>AGASTOS ADMINISTRATIVOS</u></b>		<u>45.067,34</u>
5.3.01	Notariales	83,00	
5.3.02	Arriendos	2.073,36	
5.3.03	Publicidad	245,00	
5.3.04	Uniformes	2.052,00	
5.3.05	Union de Cooperativas	441,48	
5.3.06	Energía Eléctrica	167,76	
5.3.07	Telefonía Pública	478,07	
5.3.08	Telefonía Celular	1.886,57	
5.3.09	Encomiendas	9,40	
5.3.10	Viáticos y Movilización	304,20	
5.3.11	Útiles de Oficina	522,01	
5.3.12	Servicios Sociales	139,67	
5.3.13	Iva Cargado al Gasto	1.366,60	
5.3.14	Cenatel	492,95	
5.3.15	Frecuencas	200,00	
5.3.16	Mantenimiento Radio	252,00	
5.3.17	Stikers de Unidades	483,00	
5.3.18	Donaciones	50,00	
5.3.19	Gastos No deducibles	10.796,38	
5.3.20	Honorarios, dietas, s erv, Profes.	2.375,00	
5.3.21	Materal de Ferrreteria	5,36	
5.3.22	Seguros y Reaseguros	83,66	
5.3.23	Cuotas y Suscripciones	134,32	
5.3.24	Impuestos y Contribuciones	97,04	
5.3.25	Fiestas de Aniversario	5.224,51	
5.3.26	Copias y Reproducciones	119,04	
5.3.27	Mantenimiento Local	41,07	
5.3.28	Ayuda -Mant. y rep. Veh. Socio	14.458,16	
5.3.29	Imprentas y Reproduccion	122,63	
5.3.30	Notas de Débito	5,94	
5.3.31	Depreciación Equipo de Oficina	16,63	
5.3.32	Dep.Muebles y Enseres	86,94	
5.3.33	Dep.Equipo de Amplificacion	16,63	
5.3.34	Dep.Equipo de Computación	11,88	

5.3.38

Dep.Otros Activos

1,65

**RESULTADO DEL EJERCICIO**

100,07

  
**Presidente Consejo Administración**  
Sr. Nestor Leonidas Siguenza M.

  
**Gerente**  
Dra. Norma Alexandra Pinta P.

  
**Presidente Consejo de Vigilancia**  
Tnigo. José Ludeña

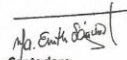
  
**Contadora**  
Dra. Maria Enith Sanchez



**COOPERATIVA DE TAXIS MANUEL BENJAMIN CARRION**  
**BALANCE GENERAL**  
**AL 31 DE DICIEMBRE DEL 2012**

<b>ACTIVO</b>		
<b>ACTIVO DISPONIBLE</b>		<b>685.58</b>
Caja General	1.03	
<b>CUENTAS DE AHORRO</b>		<b>684.55</b>
Banco del Pichincha	1527.43	
Cooperativa Cristo Rey	6.44	
Coop. Mego	-2095.76	
Banco del Austro Cta. 11568335	335.88	
Banco de Loja	910.56	
<b>ACTIVO EXIGIBLE</b>		<b>62,991.07</b>
<b>CUENTAS POR COBRAR</b>	62991.07	
<b>ACTIVO FIJO</b>		<b>3,807.15</b>
Muebles y Enseres	966.00	
Equipo de Oficina	420.82	
Equipo de Amplificación	132.00	
Equipo de Computación	400.00	
Equipo de Telecomunicaciones	1820.00	
Otros Equipos	50.00	
Otros Activos	18.33	
<b>DEPRECIACIÓN ACUMULADA</b>		<b>(340.53)</b>
Deprec. Acum. Muebles y Enseres	-86.94	
Deprec. Acum. Equipo de Oficina	-16.63	
Deprec. Acum. Equipo Amplificación	-11.88	
Deprec. Acum. Equipo Computación	-89.33	
Deprec. Acum. Equipo Telecomunica	-129.60	
Deprec. Acum. Otros Equipos	-4.50	
Deprec. Acum. Otros Activos	-1.65	
<b>OTROS ACTIVOS</b>		<b>577.76</b>
Certificados Aport. Federación	577.76	
<b>TOTAL ACTIVOS</b>		<b>67,721.03</b>
<b>PASIVO</b>		
<b>PASIVO CORRIENTE</b>		<b>45,717.90</b>
<b>CUENTAS POR PAGAR</b>		<b>1144.01</b>
Depósitos por Confirmar	226.94	
Cuentas por Pagar	917.07	

**COOPERATIVA DE TAXIS MANUEL BENJAMIN CARRION  
BALANCE GENERAL  
AL 31 DE DICIEMBRE DEL 2012**

<b>OBLIGACIONES PATRONALES</b>		<b>264.72</b>
Aportes por Pagar al IESS	253.35	
Vacaciones	11.37	
<b>OBLIGACIONES FISCALES</b>		<b>251.04</b>
Retenciones en la Fuente	141.61	
Retenciones Iva	109.43	
<b>OBLIGACIONES CON LOS SOCIOS</b>		<b>44058.13</b>
Fondo Ayuda accidentes	43512.45	
Certificados de Aportación	545.68	
<b>TOTAL PASIVOS</b>		<b>45,717.90</b>
<b>PATRIMONIO</b>		
<b>CAPITAL SOCIAL</b>		<b>10014.38</b>
Certificados de Aportación	8497.38	
Aportes para Futuras Capitalizaciones	1517.00	
<b>RESERVAS</b>		<b>71.16</b>
Legal	56.78	
Previsión y Asistencia Social	14.38	
<b>OTROS APORTES PATRIMONIALES</b>		<b>13402.98</b>
Cuotas de Ingreso	11227.98	
Multas	2175.00	
<b>RESULTADOS</b>		<b>-1485.39</b>
Utilidad o Pérdida Ejercicio	-2587.98	
Excedente Acumulado	1102.59	
<b>TOTAL PASIVO + PATRIMONIO</b>		<b>67,721.03</b>

Sr. Néstor Siguenza Matute  
PRESIDENTE

  
Sr. Angel Salazar Cevallos  
PRESIDENTE C.VIGILANCIA

Dra. Norma Alexandra Pinta P.  
GERENTE

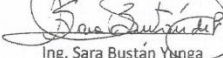
  
Ing. Sara Bustan Yunga  
CONTADORA

**COOPERATIVA DE TAXIS "MANUEL BENJAMIN CARRIÓN"**  
**ESTADO DE RESULTADOS**  
**AL 31 DE DICIEMBRE DEL 2012**

<b>INGRESOS</b>		
<b>INGRESOS OPERACIONALES</b>		<b>41,854.13</b>
Cuotas de Administración	30,404.00	
Otras Rentas	11,228.19	
Interes ganado en cuenta ahorro	221.94	
<b>TOTAL INGRESOS</b>		<b>41,854.13</b>
<b>GASTOS</b>		
<b>GASTOS DE PERSONAL</b>		<b>23,945.59</b>
Sueldos y Salarios	17,333.85	
Servicios Ocasionales	1,238.35	
Aporte Patronal 12.15%	2,091.87	
Vacaciones	179.10	
Fondos de Reserva	1,340.59	
Décimo Tercer Sueldo	1,618.83	
Décimo Cuarto Sueldo	143.00	
<b>GASTOS ADMINISTRATIVOS</b>		<b>20,496.52</b>
Arriendos	2,870.56	
Uniformes	25.00	
Unión de Cooperativas	2,035.53	
Energía Eléctrica	288.57	
Telefonía Pública	786.77	
Telefonía Celular	76.31	
Fletes y Encomiendas	33.36	
Viáticos y Movilización	1,199.50	
Útiles de Oficina	721.70	
Senatel	303.11	
Identificativos Municipal-Socios	98.61	
Honorarios, Dietas, Servic. Profe	6,047.01	
Suministros y Materiales	428.67	
Impuestos y Contribuciones	227.29	
Copias y Reproducciones	12.22	
Logotipos Vehículos	909.25	
Comisiones Bancarias	44.09	
Otros Gastos	1,082.42	
Póliza de Fidelidad	93.74	
Aguinaldo Navideño	3,212.81	
<b>TOTAL EGRESOS</b>		<b>44,442.11</b>
<b>DÉFICIT DEL EJERCICIO</b>		<b>2,587.98</b>

Sr. Néstor Siguenza Matute  
**PRESIDENTE**

Sr. Angel Salazar Cevallos  
**PRESIDENTE C.VIGILANCIA**

Dra. Norma Alexanda Pinta.P.

**GERENTE**

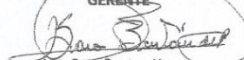
  
 Ing. Sara Bustan Yunga  
**CONTADORA**

REGISTRO UNICO DE CONTRIBUYENTES  
SOCIEDADES.



**NÚMERO RUC:** 1190083639001  
**RAZÓN SOCIAL:** COOPERATIVA DE TAXIS MANUEL BENJAMIN CARRION  
**NOMBRE COMERCIAL:**  
**CATEGORÍA CONTRIBUYENTE:** OTROS  
**PRESENTANTE LEGAL:** PINTA PUCHAICELA NORMA ALEXANDRA  
**IDENTIFICADOR:** CARTUCHE PUCHAICELA ALEXANDRA ELIZABETH

**C. INICIO ACTIVIDADES:** 21/07/1989 **FEC. CONSTITUCION:** 21/07/1989  
**G. INSCRIPCIÓN:** 30/06/1999 **FECHA DE ACTUALIZACIÓN:** 09/02/2011

**ACTIVIDAD ECONOMICA PRINCIPAL:**

REGULACIÓN Y ADMINISTRACIÓN DE ACTIVIDADES RELACIONADAS CON EL TRANSPORTE.

**DOMICILIO TRIBUTARIO:**

Dirección: LOJA Cantón: LOJA Parroquia: SUCRE Barrio: BELEN Calle: AV. ISIDRO AYORA Número: SN Kilómetro: 1 1/2  
Teléfono: VIA A CATAMAYO Referencia ubicación: FRENTE A LA ESTACION DE SERVICIOS ABENDAÑO Teléfono Trabajo:  
72556577 Celular: 091570000 Email: normapinta@yahoo.es  
**DOMICILIO ESPECIAL:**

**DEBERES TRIBUTARIOS:**

- \* ANEXO DE COMPRAS Y RETENCIONES EN LA FUENTE POR OTROS CONCEPTOS
- \* ANEXO RELACION DEPENDENCIA
- \* DECLARACIÓN DE IMPUESTO A LA RENTA SOCIEDADES
- \* DECLARACIÓN DE RETENCIONES EN LA FUENTE
- \* DECLARACIÓN MENSUAL DE IVA

**NÚMERO DE ESTABLECIMIENTOS REGISTRADOS:** del 001 al 001 **ABIERTOS:** 1  
**JURISDICCIÓN:** REGIONAL SURI LOJA **CERRADOS:** 0

FIRMA DEL CONTRIBUYENTE



SERVICIO DE RENTAS INTERNAS

Usuario: ABC0120510

Lugar de emisión: LOJA/BERNARDO

Fecha y hora: 09/02/2011 10:52:32

**SOCIEDADES**



**CÓDIGO RUC:** 1190083639001  
**RAZÓN SOCIAL:** COOPERATIVA DE TAXIS MANUEL BENJAMIN CARRION

**ESTABLECIMIENTOS REGISTRADOS:**

**No. ESTABLECIMIENTO:** 001      **ESTADO:** ABIERTO    **MATRIZ:**      **FEC. INICIO ACT.:** 21/07/1999  
**NOMBRE COMERCIAL:**      **FEC. CIERRE:**  
**ACTIVIDADES ECONÓMICAS:**      **FEC. REINICIO:**  
**RÉGULACIÓN Y ADMINISTRACIÓN DE ACTIVIDADES RELACIONADAS CON EL TRANSPORTE.**

**DIRECCIÓN ESTABLECIMIENTO:**

Provincia: LOJA Cantón: LOJA Parroquia: SUCRE Barrio: BELEN Calle: AV. ISIDRO AYORA Número: SN Referencia: FRENTE A LA ESTACION DE SERVICIOS ABENDAÑO Kilómetro: 1 1/2 Camino: VIA A CATAMAYO Telefono Trabajo: 072586377 Celular: 091570000 Email: normapintap@yahoo.es

FIRMA DEL CONTRIBUYENTE



SERVICIO DE RENTAS INTERNAS

Usuario: ABCG120510

Lugar de emisión: LOJA/BERNARDO

Fecha y hora: 09/02/2011 10:52:32



## ÍNDICE

Portada.....	I
Certificación.....	II
Autoría.....	III
Carta de autorización de la Autora.....	IV
Dedicatoria.....	V
Agradecimiento.....	VI
Título.....	1
Resumen.....	2
Introducción.....	4
Revisión de literatura.....	5
Materiales y métodos.....	20
Resultados.....	23
Discusión.....	70
Conclusiones.....	72
Recomendaciones.....	73
Bibliografía.....	74
Anexos.....	75
Índice.....	107