



**UNIVERSIDAD NACIONAL DE LOJA**  
**ÁREA JURIDICA, SOCIAL Y ADMINISTRATIVA**  
**CARRERA DE ECONOMÍA**

**TITULO:**

**“EL NIVEL DE DESEMPLEO Y LAS TASAS DE MIGRACIÓN RURAL EXISTENTES EN LOS HOGARES DE LA CIUDAD DE LOJA Y SU INCIDENCIA EN LOS NIVELES DE INSEGURIDAD EN EL AÑO 2014”.**

Tesis Previa a la Obtención  
Del Título De Economista

**Autor: Luis Antonio Carabalí**

**Director de Tesis: Ing. Santos Vargas Celí, Mg. Sc.**

**Loja-Ecuador**

**2015**

## CERTIFICACIÓN

Ing. Santos Vargas Celí, Mg. Sc.

DOCENTE INVESTIGADOR DEL NIVEL DE PREGRADO DEL ÁREA JURIDICA,  
SOCIAL Y ADMINISTRATIVA DE LA UNIVERSIDAD NACIONAL DE LOJA Y  
DIRECTOR DE TESIS

CERTIFICA:

Haber dirigido, asesorado y revisado detenida y minuciosamente, durante todo su desarrollo, la Tesis titulada **“EL NIVEL DE DESEMPLEO Y LAS TASAS DE MIGRACIÓN RURAL EXISTENTES EN LOS HOGARES DE LA CIUDAD DE LOJA Y SU INCIDENCIA EN LOS NIVELES DE INSEGURIDAD EN EL AÑO 2014.”**, de autoría del egresado Luis Antonio Carabalí, previo a optar al Grado de Economista..

La presente Tesis cumple con lo establecido en la norma vigente de la Universidad Nacional de Loja, por lo que autorizo su impresión, presentación y sustentación, ante los organismos pertinentes.

Loja, Julio del 2015.

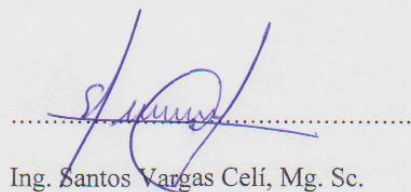

Ing. Santos Vargas Celí, Mg. Sc.

**DIRECTOR DE TESIS**

## AUTORÍA

Yo, Luis Antonio Carabalí, declaro ser el autor del presente trabajo de tesis y eximo expresamente a la Universidad Nacional de Loja y a sus representantes jurídicos de posibles reclamos o acciones legales, por el contenido de la misma.

Adicionalmente, acepto y autorizo a la Universidad Nacional de Loja, la publicación de mi tesis en el Repositorio Institucional-Biblioteca Virtual.

Firma:  .....

Autor: Luis Antonio Carabalí

Cédula: 1103348361

Fecha: Loja, Julio del 2015.

## CARTA DE AUTORIZACIÓN DEL AUTOR PARA LA CONSULTA REPRODUCCIÓN PARCIAL O TOTAL Y PUBLICACIÓN ELECTRÓNICA DEL TEXTO COMPLETO

Yo, Luis Antonio Carabalí, declaro ser autor de la tesis titulada **EL NIVEL DE DESEMPLEO Y LAS TASAS DE MIGRACIÓN RURAL EXISTENTES EN LOS HOGARES DE LA CIUDAD DE LOJA Y SU INCIDENCIA EN LOS NIVELES DE INSEGURIDAD EN EL PERIODO ABRIL- SEPTIEMBRE DEL 2014.**, como requisito para optar por el grado de Economista.

Además, autorizo al Sistema Bibliotecario de la Universidad Nacional de Loja para que con fines académicos, muestre al mundo la producción intelectual de la Universidad, a través de la visibilidad de su contenido en el Repositorio Digital Institucional.

Los usuarios pueden consultar el contenido de este trabajo en RDI, en las redes de información del país y del exterior, con las cuales tenga convenio la Universidad.

La Universidad Nacional de Loja, no se responsabiliza por el plagio o copias de la tesis que realice un tercero.

Para constancia de esta autorización, en la ciudad de Loja, a los 31 días del mes de Julio de 2015, firma el autor.

Firma:



Autor: Luis Antonio Carabalí

Cédula: 1103635007

Dirección: Loja: Calles José Ángel Palacios e Inés Jiménez

Correo electrónico: C.luis1533@yahoo.es

Teléfono: 2579213

0986723969

### DATOS COMPLEMENTARIOS:

Director de Tesis: Ing. Santos Vargas Celí, Mg. Sc.

Tribunal de Grado:

Eco. Víctor Eduardo Chininin Campoverde, Mg. Sc. (PRESIDENTE)

Eco. Nora Elizabeth Vega Chamba, Mg. Sc. (VOCAL)

Ing. Tomas Ramiro Aguirre Aguirre, Ph. D (VOCAL)

## **AGRADECIMIENTO**

Agradezco primeramente a Dios ya que sin él nada es posible en la vida.

A la Universidad Nacional de Loja, al Área Jurídica, Social y Administrativa, al cuerpo docente y administrativo de la carrera de Economía que aportaron en mi formación profesional para que yo pueda culminar con éxito este importante logro en mi vida.

A mi Esposa y mis hijos que supieron comprender el tiempo que tome de ellos para dedicarlo a mis estudios.

A todos ellos mi GRATITUD.

Luis Antonio

## **DEDICATORIA**

Dedico esta tesis a mi amada esposa, porque ella siempre creyó en mí y me impulso a seguir siempre adelante, y con su cariño y sus ejemplos de lucha se convirtió en mi referente a seguir y por el amor y el orgullo que sientes por mí es que hoy puedo ver mi meta cumplida, a ella que siempre estuvo conmigo en los momentos más tristes y difíciles de mi formación como profesional. Va por ti, porque siempre voy a admirar tu fortaleza y tu decisión que me han convertido en una mejor persona.

A mis hijos que son mi razón de vivir y mi motivación para seguir luchando en la vida y así culminar los proyectos que me propongo.

Gracias por haber despertado en mí el deseo de superación y el anhelo de triunfo en la vida.

Todo lo que se pueda expresar con palabras se quedaría corto para agradecerles su apoyo, comprensión y sus palabras de aliento en los momentos de flaqueza.

Luis Antonio

## **ESQUEMA DE CONTENIDOS**

**CARATULA**

**CERTIFICACIÓN**

**AUTORÍA**

**CARTA DE AUTORIZACIÓN**

**AGRADECIMIENTO**

**DEDICATORIA**

**ESQUEMA DE CONTENIDOS**

**a. TÍTULO**

**b. RESUMEN**

**ABSTRACT**

**c. INTRODUCCIÓN**

**d. REVISIÓN DE LITERATURA**

**e. MATERIALES Y MÉTODOS**

**f. RESULTADOS**

**g. DISCUSIÓN**

**h. CONCLUSIONES**

**i. RECOMENDACIONES**

**j. BIBLIOGRAFÍA**

**k. ANEXOS**

**INDICE**

## ÁMBITO GEOGRÁFICO DE LA INVESTIGACIÓN

**BIBLIOTECA:** Área Jurídica, social y Administrativa.

TIPO DE DOCUMENTO	AUTOR/NOMBRE DEL DOCUMENTO	FUENTE	FECHA AÑO	ÁMBITO GEOGRÁFICO DE LA INVESTIGACIÓN							NOTAS OBSERVACIÓN
				NACIONAL	REGIONAL	PROVINCIA	CANTÓN	PARROQUIA	BARRIO	OTRAS DEGRADACIONES	
TESIS	Luis Antonio Carabalí EL NIVEL DE DESEMPLEO Y LAS TASAS DE MIGRACIÓN RURAL EXISTENTES EN LOS HOGARES DE LA CIUDAD DE LOJA Y SU INCIDENCIA EN LOS NIVELES DE INSEGURIDAD EN EL AÑO 2014.	UNL	2014	ECUADOR	ZONA 7	LOJA	LOJA	EL SAGRARIO EL VALLE SUCRE SAN SEBASTIAN	TODOS	CD	ECONOMISTA



**a. TITULO**

**EL NIVEL DE DESEMPLEO Y LAS TASAS DE MIGRACIÓN RURAL  
EXISTENTES EN LOS HOGARES DE LA CIUDAD DE LOJA Y SU INCIDENCIA  
EN LOS NIVELES DE INSEGURIDAD EN EL AÑO 2014**

## **b. RESUMEN**

La sociedad lojana se ve aquejada por un sinnúmero de problemas que afectan el nivel de vida de sus ciudadanos. El hecho de que las autoridades tengan que enfrentarse a problemas sociales como el desempleo, el incremento de la población no solo por el hecho del aumento de la natalidad sino también por la migración de personas del área rural a los centros urbanos y la inseguridad en la que se ven sometidas las sociedades actuales, hace que se requiera de información fidedigna que refleje la realidad del entorno en el que dichas autoridades deben ejercer su acción para la elaboración de políticas efectivas en el cumplimiento de metas de desarrollo y un buen vivir. Frente a esta problemática se planteó la investigación” El nivel de desempleo y las tasas de migración rural existentes en los hogares de la ciudad de Loja y su incidencia en los niveles de inseguridad en el año 2014”, mediante la cual se recabó información directamente de los hogares lojanos que describen la realidad local en la que desarrollan sus actividades cotidianas. El objetivo general fue, determinar la incidencia que tienen el desempleo y la migración rural sobre el nivel de inseguridad en el área urbana del cantón Loja, mediante un estudio descriptivo de la realidad local, con la finalidad de ayudar a mejorar la calidad de vida de los Lojanos. Para el efecto, se emplearon el método científico con sus derivaciones: método Inductivo, Deductivo, Analítico y Estadístico. Los resultados, luego del análisis de correlación múltiple demuestran que hay una relación directa entre el desempleo, la migración y el nivel de inseguridad, y que la tasa de desempleo de la ciudad de Loja, se encuentra entre las más elevadas del país.

**Palabras claves:** Desempleo, Migración, Inseguridad, Correlación.

## **ABSTRACT**

The society lojana are afflicted by a big number of problems that affect the standard of living of citizens. The social problems such as unemployment, growth population not only due to the increasing of birth rate but also by the migration of people from rural areas to urban centers and insecurity in which are exposed current societies are facts that authorities have to face, it makes essential apply tools and reliable information that reflect the reality of the environment in which authorities must exercise their action for the development of effective policies to fulfill development goals and get a good living. In front of this problem he/she thought about the present investigation that takes for title " The unemployment level and the existent rates of rural migration in the homes of the city of Loja and their incidence in the levels of insecurity in the year 2014", by means of which information was procured directly of the homes lojanos that describe the local reality in which you/they develop its daily activities. For collecting information from homes was applied a survey that contains three blocks of questions addressed to get an objective. Through that was possible process the data and present the information. The general proposed objective was, to determine the incidence that you/they have the unemployment and the rural migration on the level of insecurity in the urban area of the canton Loja, by means of a descriptive study of the local reality, with the purpose of helping to improve the quality of life of lojanos. For the effect they were used the scientific method with their derivations like they are the Inductive, Deductive, Analytic and statistical method. The results demonstrate that there is a direct relationship among the unemployment, the migration and the level of insecurity that alone the one people's 28.66% that have been victims of the delinquency denounces the fact and that the rate of unemployment of the city of Loja, is among the highest in the country.

**Keywords:** Unemployment, Migration, Insecurity, Corelation.

## c. INTRODUCCIÓN

Uno de los problemas que más aquejan a las sociedades modernas del mundo son los niveles cada vez más elevados de desempleo, de migraciones rurales a los centros urbanos y de elevados índices de inseguridad, por ende el bajar estos índices y el conseguir los recursos necesarios para lograrlo es uno de los principales retos de los gobiernos.

Sobre la temática de esta investigación se han desarrollado trabajos anteriores donde se exponen conclusiones valiosas y aportes importantes como las que se cita a continuación:

Al respecto se han realizado investigaciones como la de Dennys Toscano Amores en el año 2009 “Seguridad pública, agenda para el Ecuador y el hemisferio”, donde concluye “Un efecto preponderante en el apareamiento de los delitos tienen los factores socioeconómicos. Si bien la pobreza por sí sola no es un factor explicativo, sí existe una correlación muy clara cuando ésta interactúa con otros factores como la desigualdad, la marginación y la exclusión en las que vive una parte importante de la población. De allí que la única manera de superar la violencia y delincuencia será con el establecimiento de políticas que involucren no sólo la interdicción, sino la prevención, rehabilitación y plena cohesión social, en un marco de desarrollo humano sostenible y estable”

Otra investigación realizada por la FLACSO en el año 2012 “Seguridad Ciudadana ¿espejismo o realidad? también aportan en esta discusión y concluye. “Los niveles de inseguridad se deben al acelerado crecimiento de la urbanización, al incremento en las tasas de desempleo a la alta migración y la pérdida de valores tradicionales”

En nuestro país según una encuesta de CEDATOS del 2012, arrojo que la inseguridad es el segundo problema que debería atender el gobierno después del tema del desempleo, la percepción de este problema en la ciudadanía ha hecho que las personas no se sientan seguras ni en sus propias viviendas, peor aún en la calles y se sienten indefensas ante el sinnúmero de delitos que son agrupados dentro de lo que se considera inseguridad, entre los que podemos nombrar: La delincuencia organizada, la prostitución, las violaciones, los asaltos, los asesinatos, la violencia intrafamiliar, etc.

Aunque el trabajo está garantizado en la constitución, estipulado en el Art. 35.- “El trabajo es un derecho y un deber social. Gozará de la protección del Estado, el que asegurará al trabajador el respeto a su dignidad, una existencia decorosa y una remuneración justa que cubra sus necesidades y las de su familia”. Esto no es así y muchas personas en su necesidad de solventar sus necesidades económicas se ven en la terrible situación de delinquir. Un aspecto a tomar en cuenta es que las personas sin oportunidades de empleo se agrupan en los cinturones de miseria alrededor de las grandes ciudades, generando el ambiente propicio para el surgimiento de organizaciones delictivas.

La desocupación ha originado la migración, y por ende el abandono de las familias, dejando a niños y jóvenes creciendo sin la vigilancia adecuada de los padres haciéndolos vulnerables de caer en las redes de la delincuencia y otros vicios. Según Rodríguez Brenda (2008), esta desintegración familiar enfrente a los niños, niñas y adolescentes a: sentimientos de abandono, rebeldía, depresión, agresividad, inseguridad, incertidumbre, apatía hacia la escuela, pocas relaciones interpersonales, ausencia de valores, deserción escolar, baja autoestima, pérdida de identidad, abuso sexual, estigmatización, no visión de futuro, tendencias de suicidio, en definitiva el crecer sin el cuidado de los padres los hace presas fáciles de caer en los vicios y el mundo de la delincuencia. Esta preocupación se justifica al obtener datos sobre los accidentes y la violencia, en especial el suicidio y homicidio causaron decesos en un 65. 1 por cada 100. 000 habitantes en el año 2010.

Las personas que emigran de las zonas rurales a la ciudad de Loja incrementan la oferta laboral, que por su poca generación de fuentes de trabajo no absorbe toda esa masa de trabajadores y deja a muchos en la desocupación. Situación que conlleva a otros problemas de carácter social como alcoholismo, drogadicción y los delitos que ocasionan preocupación en las autoridades y en la colectividad Lojana.

La ciudad de Loja no alcanza los índices de delincuencia que hay en las grandes ciudades, pero es alarmante el hecho de que se estén originando actividades delictivas que en otros tiempos no se daban y que el número de denuncias por delitos cada vez sea mayor, lo que obliga a las autoridades a plantear las soluciones que hagan frente a este problema.

Los datos que arrojó el último censo de Población y Vivienda, indican que muchos de los cantones de la provincia de Loja en lugar de crecer están decreciendo en su densidad poblacional y los únicos cantones donde la población crece a un ritmo acelerado son: Loja al 22.72% que es la tasa de crecimiento más alta registrada en los cantones de la provincia, Catamayo y Saraguro, esto se basa en que estos cantones prestan mejores condiciones para el desarrollo de la vida.

En vista de que, el tema planteado desarrolla asuntos sociales y económicos que son de gran importancia para la comunidad y que por medio de los resultados de la misma se podrá plantear recomendaciones que alivien el peso de estos problemas sociales y también de que las referencias de investigaciones realizadas con relación al tema en la ciudad de Loja, es muy escasa y no relacionan las variables desempleo, migración rural y niveles de inseguridad entre sí. Es justificada esta investigación en cuanto aporta información importante y llena un vacío de conocimientos en el tratamiento de esta problemática.

Para la consecución del objetivo general de la investigación se plantearon cuatro objetivos específicos:

- Determinar el nivel de desempleo en el área urbana del cantón Loja.
- Definir la procedencia de las personas que no son nativas de la ciudad de Loja.
- Conocer la correlación que existe entre el nivel de desempleo y migración rural con el nivel de desempleo.
- Cuantificar el incremento de los índices delictivos en la ciudad de Loja.

Una vez Identificado y analizado el problema en estudio, se determinó el título y el objetivo de la investigación. Para el cumplimiento de los objetivos se establecieron los indicadores de desempleo, migración rural y tasa de crecimiento de los delitos. Con esto se elaboró, validó y aplicó 3841 encuestas de una población de 47.530 hogares lojanos. Luego se organizó, tabuló y procesó la información en tablas y gráficos, con los cuales se analizó los resultados, para finalmente elaborar las conclusiones y recomendaciones correspondientes.

La presente investigación cuenta en su estructura formal con apartados claramente definidos.

En la **revisión de literatura** se identifican dos secciones que son los antecedentes donde se describen brevemente investigaciones anteriores relacionadas al tema y las conclusiones a las que llegan sus autores, y la **fundamentación teórica**, donde se hace una revisión del marco conceptual e ideológico que da sustento y pertinencia a la investigación.

En **materiales y métodos**, se describe el **tipo de investigación** que se realizó que en este caso es descriptiva, correlacional y de campo; el **método de investigación** donde el principal es el método científico con sus respectivas modalidades y también se detallan las **técnicas e instrumentos de recolección de datos** donde las técnicas aplicadas son la bibliográfica, la encuesta y la estadística y los instrumentos utilizados fueron las fichas bibliográficas y el cuestionario utilizado en la encuesta.

En los **resultados** que es el tema central de la tesis, se exponen los resultados obtenidos luego del proceso de recolección, tratamiento e interpretación de la información obtenida, en función de los cuatro objetivos específicos planteados.

Luego de los procedimientos estadísticos realizados para la obtención de los indicadores de desempleo, migración rural y el indicador de inseguridad, se procedió a la **discusión** donde se enfrentan los resultados obtenidos en función de los objetivos, con las teorías y con la realidad que nos rodea.

En las **conclusiones**, se resume el trabajo investigativo y se redacta en forma concisa lo conseguido durante el desarrollo de la investigación. El eje central de las conclusiones son los indicadores encontrados en relación a las variables estudiadas.

En **recomendaciones** se planteó soluciones a los problemas sociales que significan: el desempleo, la inseguridad y la migración rural que están en estrecha relación con las recomendaciones planteadas.

## **d. REVISIÓN DE LITERATURA**

### **ANTECEDENTES**

La FLACSO desarrolla una investigación en el año 2002 con el tema “Seguridad ciudadana ¿espejismo o realidad?”, en la cual atribuye los incrementos en los niveles de inseguridad al acelerado crecimiento de la urbanización, es decir, al crecimiento desmedido de las ciudades, al incremento de las tasas de desempleo; a una alta migración y la pérdida de valores tradicionales, aunque asume que no se han encontrado evidencias de que el migrante sea violento en sí, más bien es el ambiente de la ciudad la que genera nuevas formas de sociabilidad que las personas no logran asimilar; concluye que la violencia es uno de los problemas que más deteriora la calidad de vida de una nación, que no existe sociedad sin conflicto sin violencia o sin delitos lo que hay que debatir es el momento de esta violencia en nuestra sociedad y los gastos para el estado que conlleva combatirla son muy cuantiosos y cada vez se requieren de más y la ciudadanía cada vez se tiene que amurallar para tratar de vivir un poco segura.

Dennys Toscano Amores realizó un estudio con el título “Seguridad pública, agenda para el Ecuador y el hemisferio” en el año 2009; en este trabajo se asocia el tema de la inseguridad al apareamiento de organizaciones delictivas más complejas pero el factor para que estas organizaciones se afiancen son los factores socioeconómicos como la desigualdad, la exclusión y la marginación; también atribuye otra causa como los procesos de urbanización que tienen las grandes ciudades que crecen sin orden y con servicios básicos insuficientes donde la presencia del estado es sumamente escasa dando origen a la informalidad donde los ambientes económicos, sociales y culturales son diferentes, con lo que es fácil que barrios enteros estén bajo el control del crimen organizado; el investigador concluye que se debe reconocer la interrelación entre desarrollo e inseguridad pues a menor atención de las necesidades básicas y de recreación de la población mayores son las opciones de más brotes de violencia y delincuencia. También concluye que el gobierno Ecuatoriano debería propender a espacios de consensos con las prefecturas y municipios aceptando el hecho de que no son solo percepciones y actuar en busca de lograr la seguridad pública.



En la ciudad de Loja no se han realizado estudios donde se relacionan las tres variables como son desempleo, migración e inseguridad al mismo tiempo, pero se pudo encontrar un estudio realizado en el 2012 por el Instituto de investigaciones económicas de la UTPL con el título “ Dinámica poblacional comparativa de la provincia de Loja” donde se desarrolla una de las variables necesitadas que en este caso es la migración y da el enfoque de que la población de la provincia y de la ciudad de Loja siguen patrones, como el hecho de que son tres los cantones que más crecimiento demográfico han demostrado a través de los censos de población y vivienda y concluye que dichos cantones son Catamayo, Loja, Saraguro y Zapotillo, mientras que entres cantones de la provincia se observa una disminución de la población y estos cantones son Chaguarpamba, Olmedo y Quilanga: también concluye que a partir del censo del 2010 la población Lojana pasa a residir en mayor número en el área urbana.

Se denota un vacío de conocimiento en esta temática ya que las investigaciones en el sentido son muy escasas, a nivel nacional se puede encontrar trabajos anteriores pero a nivel local hay una carencia de estos trabajos por eso la investigación será un gran aporte de conocimientos e información valiosa para las autoridades encargadas de enfrentar a estos problemas sociales y económicos.

## **FUNDAMENTACIÓN TEÓRICA**

### **La ciudad de Loja**

La ciudad de Loja es la cabecera provincial de la provincia de Loja y a su vez, es la cabecera cantonal del cantón Loja. Se ubica al sur del Ecuador y su fecha de cantonización fue el 25 de junio de 1824. La ciudad de Loja fue fundada el 8 de Diciembre de 1548, por el capitán Alonso de Mercadillo. La temperatura promedio registrada es de 16° su topografía es muy irregular y la atraviesan dos ríos El Malacatos y el Zamora que la bañan con sus aguas de Sur a Norte<sup>1</sup>.

---

<sup>1</sup> GEO Loja,(2007) Perspectivas del Medio Medio Ambiente Urbano , recuperado el 12 de marzo del 2014.Disponible en <http://www.naturalezaycultura.org/docs/Geo%20Loja.pdf>

## Imagen 01

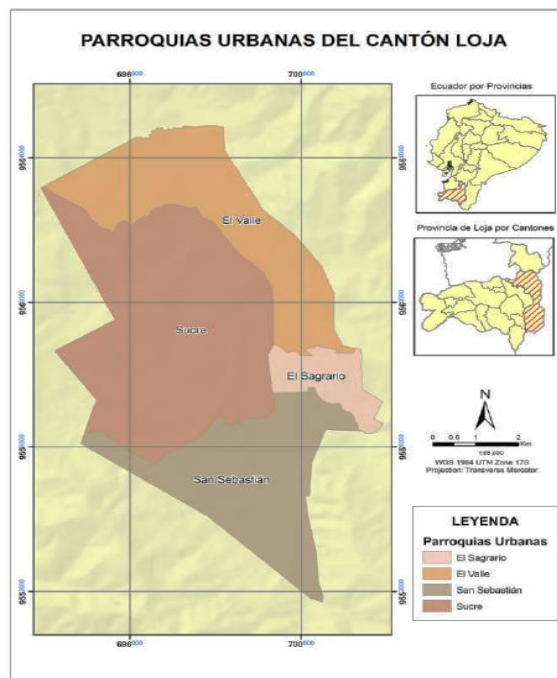

Elaboración: UNL - GEOLOGÍA

### Límites de la ciudad de Loja

Limita al norte con el cantón Saraguro al sur y al este con la provincia de Zamora Chinchipe y al Oeste con los cantones Catamayo, Gonzanamá y Quilanga.

La ciudad de Loja está compuesta de seis parroquias urbanas que son: El Sagrario, San Sebastián, Sucre, El Valle, Carigan y Punzara

Estas dos últimas parroquias son de reciente creación, la votación para su creación se da en el Cabildo bajo la administración del Dr. Bolivar Castillo de reciente elección,

Las parroquias urbanas cuentan con sus propios barrios. San Sebastián, El Sagrario y El Valle tienen 5 cada una, mientras que la parroquia Sucre cuenta con 13, Carigán con 8, y punzará 11 barrios respectivamente.

## Características socioeconómicas

La ciudad de Loja acumula el 84.06% de la población del Cantón Loja que equivale a 180617 habitantes<sup>2</sup>, de los cuales 86631 son hombres y 93986 mujeres que equivalen al 47.96% y 52.03% respectivamente. En la ciudad viven 20662 personas que se las consideran pobres extremos por Necesidades Básicas Insatisfechas (NBI) y 43220 pobres no extremos por NBI. Los considerados no pobres son 113652 personas

En el ámbito educativo, en Loja el 3.2% de la población mayor a 15 años no sabe leer ni escribir. Es decir, es analfabeta. Existen diferencias en distintos ámbitos. Por ejemplo la incidencia del analfabetismo es del 14.8% en la población indígena, 8.1% en el área rural, 9.7% en pobres extremos y 3.8% en mujeres. Por otro lado, del total de analfabetos el 51.2% viven en el área rural, y el 77.6% son pobres por NBI. Casi el 64% de los analfabetos en el cantón son mujeres.

La escolaridad promedio de la población tanto hombres y mujeres es de 11.5 años. Mientras en el analfabetismo, se evidencian brechas importantes. Por ejemplo, la población indígena alcanza 6.8 años de escolaridad en promedio, mientras que los demás –mestizos, blancos y otros no pertenecientes a grupos étnicos culturales-, alcanzan 11.7 años de escolaridad. La población que reside en el área rural, tiene 7.3 años de escolaridad, mientras que en el área urbana la escolaridad promedio es de 12.6. Finalmente, en el ámbito de la pobreza, la escolaridad promedio de la población pobre extremo por NBI es de 6.8 mientras que los no pobres extremos es de 12.3 años (Democracia y desarrollo del Cantón Loja ,2012)

La actividad productiva más importante en la ciudad de Loja es el comercio al por mayor y menor que se ve influenciada en gran medida por el sector burocrático y educativo de la ciudad que son los sectores que generan la mayor cantidad de plazas de trabajo y por ende incentivan el consumo que permite subsistir al sector del comercio. La industria es una actividad marginal, en la que destaca La Industria Lojana de Especerías (ILE) que es una de las más grandes del país.

---

<sup>2</sup> Dato obtenido del SIN, Censo de Población y Vivienda 2010. Recuperado el 12 de Febrero del 2014, disponible en: <http://indestadistica.sni.gob.ec/QvAJAXZfc/opendoc.htm?document=SNI.qvw&host=QVS@kukuri&anonymous=truehttp://indestadistica.sni.gob.ec/QvAJAXZfc/opendoc.htm?document=SNI.qvw&host=QVS@kukuri&anonymous=true&bookmark=Document/BM24>

## **Gastronomía**

Los platos típicos más representativos de la ciudad de Loja son: La cecina Lojana que es un plato a base de carne de cerdo, El repe que se lo prepara con guineo verde y queso, El cuy asado del valle y el delicioso Tamal Lojano.

## **Atractivos Turísticos**

Cuenta con atracciones tales como el Zoológico Municipal, El Parque de Jipíro donde se encuentran replicas en miniatura de importantes construcciones del mundo como la Torre Eiffel, una Mezquita Árabe ,la Catedral de San Basilio, Replica de la Bagoda China, etc., también hay que enunciar que la ciudad de Loja es conocida como Doblemente Universitaria ya que en ella funcionan dos de las universidades más importantes del país como lo son La Universidad Nacional de Loja y La Universidad Técnica Particular de Loja.

También se la conoce como La capital musical del Ecuador ya que de su tierra han nacido grandes músicos y extraordinarios literatos como el fundador de la casa de la Cultura Ecuatoriana el Dr. Benjamín Carrión, el Maestro Edgar Palacios, Eduardo Kigman, etc.

## **EL DESEMPLEO**

El desempleo es un término que alude a las personas que forman parte de la PEA (población económica Activa) y que están en busca de un trabajo sin poder conseguirlo. En el Ecuador la edad para que una persona se considere incluida dentro de la PEA es de 10 años en adelante ya que, es la edad que el INEC utiliza para determinar a las personas en edad de trabajar (PET).

El término desempleo es sinónimo de paro que es una palabra usada en el tecnicismo de los economistas en Europa, más concretamente en España.

En la tradición Keynesiana, el concepto de paro va unido al desempleo involuntario. En este sentido, Cuadrado (2001) afirma que existirá pleno empleo cuando todos los que quieran trabajar, a los tipos de remuneración vigentes, encuentran la ocupación deseada.

Al respecto Stiglitz(2000) considera al desempleo como un fallo de mercado ya que es la mejor pauta para probar de que en el mercado algo no funciona bien.

## **Tipos de desempleo**

Robert. J Gordon enumera los siguientes tipos de desempleo:

### **Desempleo Estructural**

Es el tipo de desempleo que permanece en el tiempo en algunas regiones o en algunas actividades como consecuencia de una inadecuada estructura económica. Se considera que una de las causas de este tipo de desempleo es la existencia de actividades económicas en declive. Para el tipo de desempleo estructural Gordon (2001)<sup>3</sup>, asume que la falta de demanda de mano de obra es consecuencia de tres aspectos primordiales; del cambio tecnológico que provoca la obsolescencia de algunas actividades productivas que la realizaban las personas y que ahora son mecanizadas. Otra razón son los desplazamientos geográficos de ciertas actividades económicas, como el caso de los EEUU, que movilizaron muchas de sus maquilas a países donde la mano de obra es más barata y les representan una mayor utilidad. Y el último punto es el desplazamiento masivo de población a determinados sitios geográficos donde esa mano de obra no puede ser absorbida puesto que no se generan puestos de trabajo al mismo ritmo que crece la población.

### **Desempleo Friccional**

A consideración de, Cuadrado (2001), es el desempleo que se genera cuando las personas abandonan sus empleos y van en busca de otro y también las personas que recién ingresan a la PEA.

Al referirse al desempleo friccional (Larraín Bascuñán,Sachs, 2003), señalan que este ocurre cuando hay un desencuentro entre quienes buscan empleo y las vacantes y se da por qué un sector hace que aumente la demanda de un tipo de trabajadores y de otros no.

---

<sup>3</sup> Robert J. Gordon,  
prestigiado economista, investigador del Nacional Bureau of Economic Research

La diferencia en cuanto a la gravedad de estos dos tipos de desempleo es que el friccional es menos grave puesto que aunque aumente la tasa de desempleo friccional, la velocidad a la que estas personas puedan conseguir un nuevo trabajo también pueden aumentar, además hay personas que no aceptan el primer trabajo que se les presenta o que tienen que desplazarse a otro sitio geográfico, con estas opciones la tasa de desempleo friccional puede verse alterada

### **Desempleo Estacional**

Este tipo de desempleo según Cuadrado(2001), se origina debido a que ciertas actividades productivas solo requieren mano de obra en ciertas épocas del año, como por ejemplo los periodos de siembra de los campos o los periodos de cosecha, despidiendo mano de obra el resto del tiempo aumentando de esta forma la tasa de desempleo estacional

### **Desempleo Cíclico**

Se genera en el ciclo económico específicamente en los periodos de recesión donde la demanda de bienes y servicios se retraen, cae la inversión privada y aumenta la tasa de desempleo. En esta fase los trabajadores desempleados no tienen opciones sino acogerse a los subsidios por desempleo y esperar la fase de crecimiento del ciclo económico, o como última opción emigrar a países que se encuentran en mejor situación económica.

Al referirse al desempleo cíclico Larraín Bascuñán et al.(2003) señalaron que este es el que está por encima de la tasa natural de desempleo, entendiéndose por esta a la tasa de Desempleo que determina la estructura presente de una economía. Dicho de otra forma, la Tasa Natural de Desempleo incluye el Desempleo Friccional y estructural, e implica un nivel que no puede ser reducido por un aumento de la Demanda Agregada. Más allá de este punto los intentos por reducir el Desempleo ya sea mediante incrementos en el Gasto público o a través de otras medidas institucionales producirán Inflación. Esta es la razón por la cual se puede aumentar la producción sin aumentar la inversión puesto que hay recursos ociosos.

Personalmente creo que este desempleo desencadena una pérdida de recursos para el estado puesto que una persona desempleada no paga impuestos, el estado invierte en él por medio de los beneficios pagados al desempleado (en Ecuador aún no hay este tipo de seguros)

y la pérdida del ingreso del trabajador que a su vez ocasiona otro tipo de distorsiones sociales y una disminución de la demanda que a su vez desincentiva aún más la producción.

### **Keynes y su teoría de la ocupación. Márquez Aldana, et, al (2008)**

En esta teoría señaló que no existen mecanismos de autorregulación, adujo que una reducción de los salarios para mantener el empleo, empeora la situación, pues, a su vez reduce la demanda y las empresas venden menos y alarga los periodos de recesión.

Para Keynes la brecha que determina el nivel de desempleo se elimina mediante el incentivo del consumo y de la inversión, ya que al aumentar estos componentes, aumentaría la demanda global, porque ella está compuesta por la sumatoria de la demanda de consumo y la demanda de inversión, pero en periodos de incertidumbre lo que podría generar esta reactivación es la intervención del estado mediante el aumento del gasto público

### **Teoría institucionalista sobre el empleo**

A decir de Cuadrado(2001) , los salarios no se determinan como suponen las teorías ortodoxas, es decir, en base a la oferta y la demanda sino más bien son fijados por acción de los sindicatos y su poder de negociación y la existencia de convenios colectivos lo que distorsionan el mercado del trabajo. Los postulados básicos de esta teoría son:

- Los salarios son el resultado de una negociación entre las organizaciones sindicales y los empresarios, por lo tanto se habla de un salario negociado.
- Los sindicatos se forman más como estructura política que económica, por lo tanto sus acciones están influidas por presiones políticas que distorsionan la naturaleza de los sindicatos.
- La diferencia entre los objetivos de la empresa y de los sindicatos, mientras la empresa busca la maximización de su utilidad, al sindicato le interesa más lo relacionado con la equidad distributiva.

Se supone que los sindicatos si bien logran mejoras en las condiciones de trabajo de sus afiliados también expulsan mano de obra del sector laboral, puesto que al negociar niveles salariales por encima del salario de equilibrio obligan a las empresas a prescindir de los trabajadores que no pertenecen al sindicato con el objetivo de disminuir sus costes de producción, es decir, los sindicatos aseguran una plaza laboral para sus asociados pero aumentan la tasa de desempleo en la economía.

## **Efectos del Desempleo**

### **Efectos económicos**

Los efectos del desempleo sobre la economía son en su totalidad, puesto que, disminuye el nivel de ingresos de los gobiernos, ya que, deja de percibirlos de las personas que pierden sus empleos, además decae la cantidad de impuestos recaudados de las empresas, ya que en periodos con alta tasa de desempleo se reduce el consumo de bienes y las empresas producen en menores cantidades y en algunos países donde las personas cuentan con un seguro por desempleo estas cifras aumentan haciendo más cuantioso el gasto de los gobiernos.

En algunos estratos con altas tasas de desempleo se agudiza la desigualdad que a su vez genera violencia y esta cadena reduce la inversión extranjera, nacional y reduce las posibilidades de crecimiento a largo plazo.

En el Ecuador se han hecho esfuerzos para mantener estables las cifras del desempleo, utilizando para ello una política de fuerte inversión pública y una manera de relacionar el desempeño de la economía con el mercado laboral sería relacionando las variaciones del PIB con la tasa de desempleo.

En teoría se podría concluir que si la economía esta saludable y con buenos horizontes de crecimiento incluiría más mano de obra para la producción con lo que la relación entre estas dos variables sería inversa, pero también se podría suponer que las empresas estaban produciendo por debajo de sus capacidades y que la misma cantidad de trabajadores pudieran aumentar la producción, pero este análisis es solo a corto plazo ya que en el largo plazo las variables se ajustan.



En el siguiente gráfico se puede distinguir la relación entre las variables y el resultado corrobora la teoría la disminución del desempleo está acompañada de incrementos en el PIB, se puede distinguir claramente en el grafico el punto del año 2008 donde se originó la crisis mundial de la burbuja inmobiliaria y el PIB creció en menor proporción que el año inmediato anterior y la tasa de desempleo también creció.

Aunque no siempre esos comportamientos son observables en economías que mantienen sus indicadores de desempleo más o menos estables, y donde el estado interviene fuertemente en el mercado laboral.

**PIB real vs Cifras del mercado Laboral 2004-2010**

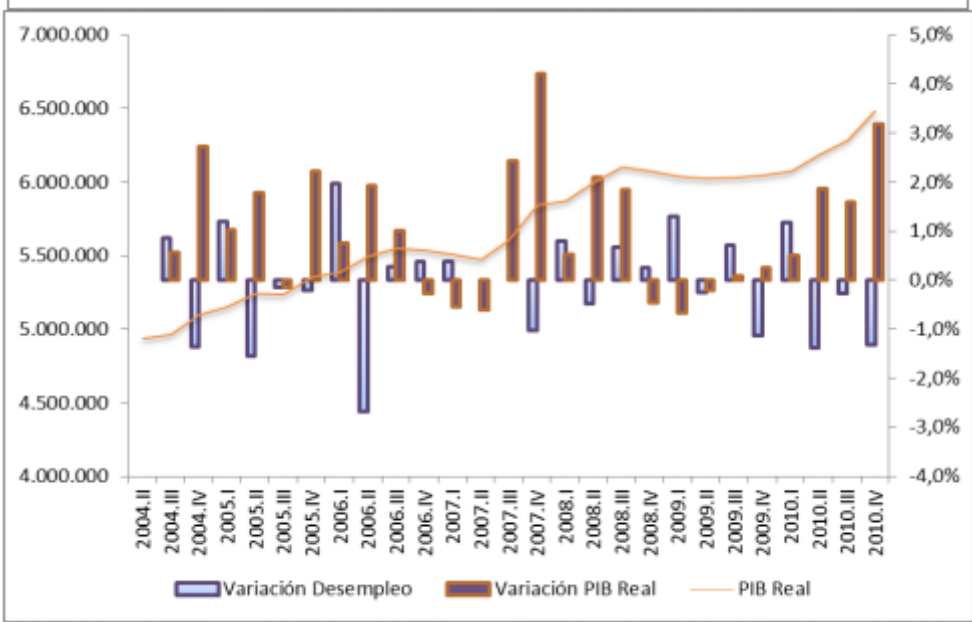

**Fuente:** BCE, INEC

**Elaboración:** Hexagon Co.

**Efectos sociales**

Se sostiene que los efectos sociales tienen estrecha relación con los efectos económicos en la forma en que unos son los desencadenantes de los otros, así tenemos que, en los estratos más vulnerables al aumentar el desempleo se engendran climas de violencia que afectan la calidad de vida del individuo y su familia; entre los principales efectos sociales se cita:

- ✓ El efecto emocional, se vuelve común la apatía, la desesperación y la depresión.
- ✓ El efecto físico, se deteriora el nivel de salud de los afectados.
- ✓ El efecto familiar, familias disfuncionales por separación de los padres.
- ✓ El efecto inseguridad, aumentan los indicadores delictivos y de violencia.
- ✓ El efecto financiero, por la precariedad de la economía familiar la totalidad del ingreso se destina a alimentación.
- ✓ El efecto educativo, aumenta la deserción escolar con lo que es más difícil que estas familias cambien sus condiciones de vida.

## **La Medición del Desempleo**

Según el Instituto Nacional de Estadísticas y Censos en su metodología para el cálculo del desempleo, se utilizan las siguientes variables<sup>4</sup>.

### **Población Económicamente Activa**

Dentro de esta variable recaen todas las personas de 10 años de edad en adelante que en la semana de referencia trabajaron al menos una hora o bien aquellos que aunque no trabajaron tienen un empleo seguro al cual regresar o estuvieron de vacaciones y por último a las personas que aunque no tuvieron empleo estaban disponibles para trabajar.

### **Población Ocupada**

Son todas las personas de 10 años de edad o más que en la semana de referencia (la semana en la que se levantó la información) trabajaron al menos una hora o las que pese a que no trabajaron tienen trabajo del cual estuvieron ausentes por motivos como: licencia, vacaciones, enfermedad o por estudios.

---

<sup>4</sup> Sistema Integrado de Encuestas. Encuesta Nacional de Empleo, Desempleo y Subempleo Indicadores Laborales - Diciembre 2013 – 10 años y más, disponible en: [http://www.ecuadorencifras.gob.ec/documentos/web-inec/EMPLEO/Informacion-2010-2011-2012-2013/2013/Diciembre2013/10anios/Presentacion\\_de\\_los\\_Principales\\_Resultados-10anios.pdf](http://www.ecuadorencifras.gob.ec/documentos/web-inec/EMPLEO/Informacion-2010-2011-2012-2013/2013/Diciembre2013/10anios/Presentacion_de_los_Principales_Resultados-10anios.pdf)

## **Población desocupada**

Son todas las personas de 10 años o más que en la semana de referencia no tuvieron trabajo pero están disponibles para trabajar o están realizando alguna actividad encaminada a conseguir un trabajo.

La fórmula que se utiliza el INEC para el cálculo de la tasa de desempleo es:

$$TD = \frac{D}{PEA} \times 100$$

Donde:

TD= Tasa de desempleo

D= Desocupados

PEA= Población Económicamente Activa.

## **LA MIGRACIÓN**

### **Concepto**

El termino migración se refiere al desplazamiento de personas de un sitio geográfico a otro. La migración puede ser tanto de un país a otro como también interna y esta se da más comúnmente desde las zonas rurales a las zonas urbanas.

Las razones más comunes por las que emigran las personas son:

- ✓ Económica, las personas se desplazan en busca de un mejor trabajo y remuneraciones más atractivas.
- ✓ Social, migran por razones de estudios, para buscar un trabajo más acorde con su formación o para estar cerca de la familia o amigos.
- ✓ Medioambiental, cuando ocurren desastres naturaleza las personas se movilizan para empezar una nueva vida.

Al topar la temática de la migración Polese(1998) sostiene que los incrementos del ingreso ocasionan una transferencia progresiva de la demanda de bienes urbanos, lo que se deriva en el incremento del precio del suelo urbano, además afirma que la atracción de mano de obra hacia la ciudad es el resultado de los salarios más elevados que hay en la ciudad en relación con los salarios presentes en el campo.

Las desigualdades entre el campo y la ciudad no se limitan solo al hecho de los mejores ingresos, también se reflejan en los servicios básicos que en muchos casos son precarios en el área rural.

La transición del mundo rural a la vida urbana se hace a veces a ritmos que rebasan la capacidad de adaptación de las sociedades.

Este crecimiento vertiginoso de las ciudades ha ocasionado que las personas formen los anillos de miseria alrededor de las ciudades donde se incuban la violencia y la delincuencia, esta informalidad en lo que tiene que ver a la tenencia de la tierra se ha convertido en una opción para estas personas que hace que las administraciones municipales se vean en conflictos para dotar de los servicios básicos a estos asentamientos a los que ni siquiera puede cobrar un impuesto ya que los derechos de propiedad no son nada claros.

## **Efectos de la migración (Abdo,Ordaz, 2011)**

### **Efectos sobre el lugar de origen del migrante**

- Reduce el desempleo y alivia la densidad poblacional, reduciendo el gasto de los gobiernos por las coberturas de servicios.
- Las familias perciben las remesas y dinamizan las economías.
- Los estados pierden lo invertido en la formación de profesionales (fuga de cerebros.)
- Las localidades donde hay mayor incidencia de migración ven mermada su población joven.

## **Efectos sobre el lugar que acoge al migrante**

- Los migrantes realizan los trabajos que generalmente los trabajadores locales desprecian, lo que da soporte a la economía que los recibe.
- Diversifican la cultura del lugar que los acoge.
- La concentración de migrantes en una localidad puede presionar los servicios locales como las escuelas o los servicios de salud.

## **Efectos netamente económicos sobre el país de destino**

- Incrementa el desempleo.- Los migrantes compiten con los trabajadores nativos desplazando a algunos de sus puestos de trabajo.
- Reduce los salarios.- Los migrantes tienden a aceptar condiciones laborales inferiores a los trabajadores nativos, con lo que se reducen los salarios.
- Reduce la calidad de la seguridad social.- Los migrantes demandan servicios de salud, educación, etc. Reduciendo de esta forma la calidad de estos servicios y a la vez incrementa sus costos.
- Reduce las reservas monetarias.-Parte del dinero ganado por los migrantes es enviado a sus familias por lo que deja de circular en la economía local.

## **LA INSEGURIDAD**

Es la percepción de miedo que tienen las personas ante hechos que salen de su control o que les pueden causar un mal tanto en el aspecto físico, monetario y psicológico. Este fenómeno, no sólo lesiona el patrimonio y la integridad física de las personas, sino también conlleva un deterioro en el estado de derecho, desalienta la inversión -principalmente la de largo plazo, debilita la base competitiva del sector productivo nacional y, por ende, disminuye el potencial de crecimiento económico del país.

Hablar de inseguridad es también enmarcar otros aspectos como la violencia, delincuencia, corrupción y otros factores negativos.

Para Merino,Quimis,Uriña, (2012) el concepto de inseguridad está muy ligado al de delincuencia y lo connotan como el fenómeno social constituido por el conjunto de infracciones contra las personas y las normas fundamentales de convivencia producidas en un tiempo y lugar determinados.

### **Causas de la inseguridad (Merino,et,al 2012)**

- La pérdida de valores éticos y morales.
- El factor socioeconómico (pobreza, desempleo, Subocupación, etc.)
- Educación donde no se fomenta la solidaridad, la responsabilidad con la sociedad ni la iniciativa.
- Descontento social que hace pensar que lo poseen los demás no se lo merecen.
- Indiscriminado acceso a programas televisivos donde predomina la violencia, el sexo, el crimen como factores cotidianos y normales.
- La movilización de delincuentes por las corrientes migratorias.
- La reincidencia de los ex -penados a falta de un verdadero sistema de rehabilitación.
- La corrupción de los administradores de justicia, que hace que las personas que delinquen salgan tan rápido como entran de las cárceles.

En el diagnóstico del plan nacional de seguridad ciudadana se identifican primordialmente estas causas:

### **Causas estructurales**

Entre estas causas encontramos: el desempleo y subempleo, la pobreza y el empobrecimiento de un gran sector poblacional, la desigualdad de ingresos, la exclusión social y la marginación, la impunidad, la deserción escolar y la desocupación juvenil, la crisis de valores en la familia, la debilidad y falta de confianza institucional, la delincuencia transnacional, hogares disfuncionales por la migración.

## Causas sociales o comunitarias

Entre estas causas tenemos: Falta de espacios para recreación y deporte, urbanización y crecimiento urbano no planificado, espacios públicos descuidados y deteriorados, medios de comunicación que inducen a la violencia, falta de cultura de cumplimiento de la ley.

## Costos de la inseguridad

### Costos humanos.

Como consecuencia de la violencia y la delincuencia cada año se pierden miles de vidas de las cuales la gran mayoría son jóvenes, además los costos de personas que quedan incapacitadas tanto psicológicamente como físicamente y se vuelven una carga para sus familias y para la sociedad

### Tasa de homicidios en el Ecuador

Periodo de tiempo	tasa de homicidios por cada 100000 mil habitantes
Década de los 80's	6,40%
Década de los 90's	10,30%
A finales del 2011	15,36%
A finales del 2012	12,70%

**Fuente:** Ministerio del Interior

**Elaboración:** El autor

### Costos económicos.

El principal costo económico es sin duda la pérdida para el sector productivo. En los países con altos índices de inseguridad como el nuestro la atención a paliar o remediar este problema representa un porcentaje importante del PIB.

Otro costo que genera la inseguridad es el que tiene que ver con los servicios de salud: emergencias, consulta externa, hospitalización, traslado en ambulancia, etc.

Se considera que el gasto del gobierno para aumentar la seguridad a los ciudadanos ha ido en aumento, se observa mejor equipamiento para la policía, mejores sueldos para los efectivos policiales, la construcción de UPC (unidades de policía comunitaria) con mejores condiciones para que los uniformados desempeñen sus actividades. También se palpa la construcción de nuevos centros carcelarios, la formación y capacitación de guías penitenciarios, la tecnificación de la justicia, pero todos estos esfuerzos parecen poco en comparación con los niveles delincuenciales que se observan en las ciudades.

### Representatividad del presupuesto a la Policía Nacional sobre el Presupuesto General del Estado

AÑO	PRESUPUESTO GENERAL DEL ESTADO (millones de dólares)	PRESUPUESTO PARA LA POLICÍA (millones de dólares)	PORCENTAJE DEL PRESUPUESTO P.N SOBRE EL P.G.E
2010	21282	903	4,24%
2012	26109	982,6	3,76%
2013	32366	1021,6	3,15%
2014	34300	1114,2	3,24%
2015	34897	1114,6	3,19%

**Fuente:** Ministerio de Finanzas

**Elaboración:** El autor

### Mejoras salariales en los miembros de la Policía Nacional

Homologación salarial de la Policía Nacional						
Rango	2006	2007	2008	2009	2010	Incremento
General Superior	3.141,70	3.414,98	3.827,24	4.920,15	4.920,15	56,61%
General Inspector	2.558,37	2.964,98	3.577,24	4.795,15	4.795,15	87,43%
General de Distrito	2.250,43	2.646,53	3.243,01	4.025,15	4.025,15	78,86%
Coronel	1.872,96	2.230,93	2.770,21	3.330,15	3.330,15	77,8%
Teniente Coronel	1.420,13	1.761,31	2.275,40	2.835,15	2.835,15	99,64%
Mayor	1.163,35	1.356,22	1.647,86	1.960,15	2.380,15	104,59%
Capitán	929,58	1.061,64	1.417,81	1.690,15	2.235,15	140,45%
Teniente	743,99	892,18	1.232,82	1.613,15	1.613,15	116,82%
Subteniente	556,51	700,62	1.021,99	1.376,15	1.376,15	147,28%
Suboficial Mayor	1.186,47	1.373,56	1.656,53	1.960,15	2.380,15	100,61%
Suboficial Primero	1.039,86	1.139,10	1.456,55	1.690,15	2.235,15	114,95%
Suboficial Segundo	867,00	989,68	1.281,57	1.613,15	1.613,15	86,06%
Sargento Primero	781,95	869,70	1.106,53	1.376,15	1.376,15	75,99%
Sargento Segundo	694,10	771,16	964,61	1.192,15	1.192,15	71,75%
Cabo Primero	609,16	683,03	865,10	1.077,15	1.077,15	76,83%
Cabo Segundo	525,41	601,39	780,82	987,15	987,15	87,88%
Policía	442,66	523,00	703,82	909,15	909,15	105,38%

**Fuente:** Ministerio de Finanzas

**Elaboración:** Ministerio de Finanzas



Los cuadros anteriores demuestran el costo económico en el que debe incurrir nuestra nación para brindar seguridad a sus ciudadanos y es tan solo una parte del gasto ya que también se debe contabilizar el gasto de mantener dependencias como las Fiscalías, Cortes de Justicia, Atención emergente y hospitalización para las víctimas de delitos violentos, ministerios como los del Interior, justicia, derechos humanos y cultos, el ministerio coordinador de seguridad, etc.

### **Costos políticos.**

La crisis institucional de los operadores de justicia hace pensar a los ciudadanos que el estado es incapaz de enfrentar al problema de la inseguridad de una manera eficaz, hecho que ha agravado la desconfianza que se tiene en las instituciones y en los gobiernos ya que los ciudadanos se sienten desprotegidos por parte de los entes llamados a brindar esta seguridad.

El fenómeno de la inseguridad está marcado por la tendencia al crecimiento de las tasas de violencia. Según la Dirección de la Policía Judicial en Loja el principal delito es el robo a personas y el robo a domicilios donde este último tiene una tasa de crecimiento del 90% en relación al último semestre inmediato anterior al del 2013.

Los homicidios tienen una particular connotación en el fenómeno de incremento de la violencia, primero, porque afectan irremediamente la vida de las personas, y luego, por el manejo mediático que se hace de los mismos. De cualquier modo, es preocupante.

En el estudio de "Políticas Públicas de Seguridad Ciudadana" (2005), se hace énfasis en un problema que afecta principalmente a los centros urbanos del país y es el de la presencia de pandillas juveniles que se disputan territorios y llenan de violencia y terror a las comunidades, en dicho trabajo se precisa:

*“Un fenómeno nuevo en el contexto de la violencia urbana del Ecuador es la presencia de las pandillas juveniles. A diferencia de ciertas manifestaciones similares de épocas pasadas, la pandilla juvenil tiene actualmente sus propios referentes generacionales culturales que identifican y distinguen a sus miembros, incluyendo una visión territorial (se designan a sí mismas naciones). Entre las pandillas se agudiza el ejercicio de venganzas, pero también las*

*acciones violentas contra terceros (vecinos, policías, delatores, etc.), las pandillas juveniles mantienen redes que sobrepasan las fronteras nacionales, fenómeno relacionado con las migraciones de compatriotas al exterior en los últimos lustros. La DINAPEN reporta la existencia de 658 pandillas en el Ecuador de las cuales el 39% está en Guayaquil y el 25% en Quito (área metropolitana)”.*

La violencia intrafamiliar es otro fenómeno preocupante. En el Ecuador existían treinta comisarías de la Mujer y la Familia donde eran reportadas las manifestaciones de violencia intrafamiliar, actualmente esas denuncias se receptan en las fiscalías correspondientes. Los delitos más recurrentes en lo que se refiere a la violencia intrafamiliar es el de violencia física, aunque hay casos extremos donde dicha violencia degenera en asesinatos de mujeres y víctimas de atentados sexuales. Dentro de los hogares la violencia física viene acompañada de violencia psicológica sea en la dirección que sea. Según un estudio realizado por la FLACSO(2005),” diagnóstico del estado de violencia e inseguridad en el Ecuador “También hay violencia contra los hijos e hijas, que comprendían el 53% de las denuncias en esas comisarías. Cabe resaltar que la mayor parte de las denuncias en este caso el 95% de las denuncias son puestas por la mujer agredida y solo el 12% por sus parientes. El 90% de hechos de violencia familiar tiene lugar en el interior del hogar, considerado tradicionalmente un ambiente de seguridad de las personas.

### **La seguridad pública como responsabilidad del estado.**



**Fuente y elaboración:** Centro de estudios del sector privado, México

Por sus características, la seguridad pública es un bien público que debe ser provisto por el Estado, tanto para cumplir con su función esencial de proteger los bienes y la integridad física

de las personas, como para que se alcance un nivel de seguridad socialmente eficiente que promueva el desarrollo del país.

Un bien público presenta dos propiedades esenciales: la primera se refiere al principio de no-rivalidad en el consumo , es decir, el consumo de un bien público por un individuo no limita el consumo del mismo bien por otro individuo-; y la segunda, al principio de no-exclusividad -no se puede excluir a otros consumidores del consumo o "disfrute" del bien. La seguridad pública satisface ambos atributos ya que no es posible racionar su provisión a la sociedad, ni discriminar a ciertos segmentos de la población de su uso. De dejársele al sector privado la provisión del servicio de seguridad, su producción no sería suficiente para proteger a la totalidad de los ciudadanos equitativamente, pues no todos estarían dispuestos a pagar su costo una vez provisto el servicio por otros individuos.

En virtud de las dos propiedades de bien público, el sistema de seguridad pública será socialmente eficiente sólo si protege colectivamente a todos los ciudadanos.

La eficiencia social deriva de que los beneficios de una adecuada seguridad pública multiplican los beneficios privados que obtienen los ciudadanos. Es decir, un sistema de seguridad eficiente no sólo genera beneficios privados a las personas y a las empresas, como sería una adecuada protección a la integridad física y a los bienes e inversiones, sino también genera la prevalencia de un estado de derecho cuyos beneficios, en la esfera social, se traducen en un ambiente propicio para que los individuos y las empresas desarrollen, sin la incertidumbre de la inseguridad, sus actividades productivas.

## e. MATERIALES Y MÉTODOS

En este apartado se describe todos los materiales usados para cumplir con los objetivos planteados, también se hace una descripción de los diferentes métodos y técnicas que se utilizaron en el proceso de investigación.

### MATERIALES

Describimos los materiales que se utilizaron durante las diferentes etapas de la investigación: Equipos de computación, Suministros de Oficina, Equipo de oficina, y servicios.

**Grafico 01**



**Elaboración:** El Autor

### TIPO DE INVESTIGACIÓN

#### Investigación Descriptiva

Esta tesis es de tipo Descriptiva porque lo que pretende es entender y describir la realidad en la que viven los habitantes de la ciudad de Loja sin influir en ellos para no sesgar la información y llegar a conclusiones que aporten con conocimiento en lo que tiene que ver al desempleo, la migración rural y la inseguridad existentes en la ciudad, la manera más

eficiente de describir realidades locales es a través de la interpretación y descripción adecuada de los resultados obtenidos estadísticamente.

### **Investigación Correlacional**

Además la investigación es de carácter correlacional porque su objetivo es determinar cómo se relacionan y que grado las variables estudiadas: desempleo, la migración rural y la inseguridad.

### **Investigación De campo**

Tomando en cuenta que la información utilizada para llegar a los resultados obtenidos se la extrajo directamente de los hogares de la localidad, en base a un cuestionario estructurado de acuerdo a los objetivos, esta investigación también de campo.

### **Investigación bibliográfica**

También es de carácter Bibliográfica puesto que utilizó fuentes secundarias para obtención de información como es el caso de la revisión de literatura y el hecho de acceder a fuentes históricas de las instituciones como es el caso del INEC en lo que se refiere a las encuestas ENEMDUM que se levantaron en periodos anteriores para obtener las tasas históricas de desempleo y también de otra institución como es la Fiscalía de Loja donde se consultó los archivos para enfrentar los resultados obtenidos con la encuesta aplicada y los datos oficiales.

## **MÉTODOS INVESTIGATIVOS**

Existen diversos métodos con que un investigador aborda un tema de investigación, de acuerdo sus necesidades y tipo se puede aplicar no solo uno sino varios métodos. En nuestro caso se utilizó el Método Científico para desarrollar el tema planteado y de este se utilizaron las siguientes modalidades o expresiones.

### **Método Inductivo.**

Este método se lo utilizó desde el planteamiento del tema de investigación, luego en la revisión de la literatura, y en el planteamiento de los objetivos específicos que son parte fundamental de la investigación ya que su consecución ayuda al cumplimiento del objetivo general y para dar un orden y una secuencia adecuada a la recolección y al tratamiento de la información, de manera que refleje la realidad del entorno de estudio que en este caso es la ciudad de Loja a fin de abordar a la población objetivo y extraer de ella la información que sea la más clara y la más relevante para la consecución de los objetivos.

### **Método Deductivo.**

Este método es la base de esta investigación pues nos permitió elaborar los instrumentos para la recolección de la información una vez determinadas las variables que intervienen en el problema, mediante la deducción se estableció las preguntas adecuadas para extraer de la población los datos necesarios para la elaboración de los indicadores, también fue empleado en el momento de entender la metodología empleada para la medición del desempleo por parte del INEC y poder determinar las preguntas necesarias que se tomaron de la encuesta de ENEMDUM

### **Método Analítico**

Se lo utilizo en la elaboración de resultados, la discusión y el análisis de los indicadores encontrados, así como para determinar las variables necesarias para poder construir los indicadores requeridos.

### **Método Sintético**

Se lo utilizo al momento de elaborar las conclusiones y recomendaciones para una buena redacción y en el momento de elaborar el resumen y la introducción que son apartados en los que hay que ser muy precisos y claros en las expresiones.

## **Método Estadístico**

El método estadístico fue de mucha utilidad, ya que por medio de sus axiomas en las aplicaciones estadísticas se puede inferir y dar el mejor manejo de la información. Nos permitió levantar la información, procesarla y explicar los resultados mediante cuadros y tablas.

## **POBLACIÓN Y MUESTRA**

### **Población**

En este caso se trata de la población de la ciudad de Loja, para ser más exactos tomamos como unidad de muestreo a los hogares de la ciudad de Loja, entendiéndose como tal a el grupo familiar que cocina para sí mismo, esta puntualización se la hace debido a que en una misma vivienda pueden haber más de un grupo familiar.

Según el CENSO de Población y vivienda más próximo que es del 2010 la población de la ciudad de Loja es de 180.617 mil habitantes y conociendo el promedio de personas por hogar que es de 3.8 personas se pudo determinar la población de la cual se va a extraer la muestra para poder inferir, el total de la población es de 47.530 hogares.

### **Muestra**

Una vez conocido el tamaño de la población que es de 47.530 hogares, se decidió utilizar el nivel de confianza del 95% cuyo valor crítico del estadístico  $Z$  es 1.96, que se utiliza en la fórmula para el cálculo muestral, con ese nivel de confianza tenemos el margen de error que es  $1-\alpha$  es decir en este caso el nivel de error es del 5%, con lo que podemos concluir que la muestra dará como resultados parámetros adecuados; además este nivel de error es el aconsejable en una muestra que sigue una distribución normal, que es afirmado en la Teoría Central de Límites puesto que señala que una muestra seguirá la distribución normal si su tamaño es de por lo menos 30 observaciones.

Con todos estos considerandos y luego de realizar los cálculos correspondientes obtuvimos un tamaño de la muestra de 381 hogares; (ver anexo 4)

## **Tipo de muestreo**

Luego de determinado el tamaño de la muestra era necesario determinar el tipo de muestreo que dé lugar a parámetros consistentes. Se eligió elegir el método de muestreo aleatorio simple, que da todos los individuos la misma probabilidad de salir elegidos; de este modo se puede asegurar que los individuos seleccionados tendrán la suficiente representatividad es decir, las características más importantes de las población.

Luego de esto se dividió a la población por parroquias de tal forma que el tamaño de muestras por parroquias sea proporcional a la población existente en cada una de ellas.(ver anexo 5)

## **TÉCNICAS E INSTRUMENTOS DE RECOLECCIÓN DE DATOS**

### **TÉCNICAS**

Para la aplicación de los distintos métodos de investigación fue necesario recurrir a las técnicas que a continuación se describen

### **Bibliográfica**

Fue necesario informarse sobre trabajos anteriores relacionados con el tema, las variables para poder obtener información sobre ellas y la metodología para calcular la tasa de desempleo. La mayoría de esta información se la obtuvo de los anuarios que se encuentran en las páginas oficiales de organismos como INEC (Instituto Nacional de Estadísticas y Censos), SIISE (Sistema Integrado de Indicadores Sociales del Ecuador), SIN (Sistema Nacional de Información) y La Fiscalía de Loja donde se obtuvo información valiosa acerca de los delitos registrados en la ciudad.

Los libros fueron la base para entender la naturaleza de las variables y su relación, así como las teorías escritas al respecto.



## **Estadística**

Para elaborar los indicadores de desempleo y el indicador de migración rural, fue necesario utilizar herramientas y técnicas estadísticas como obtención de frecuencias, aplicación de filtros a la base de datos que faciliten la sistematización y presentación de la información, la elaboración de cuadros y tablas que permiten presentar los resultados de manera adecuada también fue posible gracias a esta técnica.

## **Encuesta**

En el tipo de investigación planteada donde la información primaria es esencial para la consecución de los objetivos, la encuesta es la técnica más apropiada, por tal motivo se decidió obtener los datos precisados a partir de un conjunto de preguntas obtenidas de la encuesta ENEMDUM<sup>5</sup> (Encuesta Nacional de Empleo y Desempleo) que aplica el INEC (Instituto Nacional de Estadísticas y Censos) en El Ecuador por periodos trimestrales y semestrales; el escogimiento de las preguntas necesarias se hizo en base a la necesidad de obtener información relevante en cuanto a las actividades laborales de las personas, su percepción de inseguridad y el lugar de procedencia de las personas representadas en el tamaño de la muestra obtenida. Se la aplico en la ciudad de Loja y fue dirigida a los hogares (El formato de la encuesta aplicada se lo puede observar en el anexo3)

## **INSTRUMENTOS DE RECOLECCIÓN DE DATOS**

Los instrumentos utilizados en la investigación fueron los más adecuados para la correcta recopilación de información que se necesitó para cumplir con los objetivos planteados.

### **Ficha bibliográfica**

Las fichas bibliográficas nos permiten tener una idea más profunda de todo lo que abarca la investigación, con estos instrumentos podemos ordenar y clasificar la información disponible con respecto al tema de investigación planteado.(Ver modelo de la ficha en el anexo 2)

---

<sup>5</sup> Encuesta Nacional de Empleo, Desempleo y Subempleo, disponible en : <http://anda.inec.gob.ec/anda/index.php/catalog/269/questionnaires>

Para esta investigación se recurrió a libros especializados donde se hace referencia a lo que son las teorías del desempleo, la migración y también a fuentes como la página oficial del INEC donde se describe las metodologías del cálculo de los indicadores. No solo en libros se pudo encontrar esta información sino también, en artículos, folletos informes de coyuntura y anuarios estadísticos; donde se pudo encontrar toda la información que se necesitó, la descripción de estas fuentes se la hace en la bibliografía en otro apartado de esta investigación.

### **Cuestionario para la encuesta**

El cuestionario empleado consta de 23 preguntas agrupadas en tres bloques de acuerdo a el propósito de las mismas, las preguntas del cuestionario fueron escogidas de la ENEMDU de acuerdo a los objetivos de la investigación.

El primer bloque abarca las preguntas 1-14 dirigidas a la identificación de la población y la construcción del indicador de desempleo

El segundo bloque abarca las preguntas 15-18 que tienen como objetivo determinar el lugar de procedencia de las personas encuestadas, con lo que se obtuvo el indicador de migración rural.

El tercer bloque que contiene las preguntas 19-23 que sirvió para determinar la percepción de la población con respecto a la inseguridad, con esta información se puede contrastar la información oficial con la que brinda la población en sí.(Ver Anexo 3)

Para el tratamiento adecuado de la información se recurrió a la utilización de paquetes de software adecuados, como: Excel, Stata y Stata Transfer, con estas herramientas se facilita el cálculo de los indicadores y hacen más eficiente la utilización del tiempo.

La hoja de cálculo EXCEL permitió crear la base de datos a partir de la tabulación de las encuestas así como el procesamiento de los mismos y nos facultó para poder administrarlos y hacer de manera más fácil los gráficos y su correspondiente presentación.

Los programas STATA TRANSFER y STATA facilitaron el tratamiento de la información de las fuentes del INEC que se presenta en un archivo con extensión xlsx que es una presentación para el programa SPSS.

## **f. RESULTADOS**

### **RESULTADOS DEL OBJETIVO 1:**

“Determinar el nivel de desempleo en el área urbana del cantón Loja”

### **DIAGNOSTICO DE LOS HOGARES DE LA CIUDAD DE LOJA**

La descripción del hogar lojano es muy importante y coadyuva en la consecución de los objetivos de esta investigación.

Los hogares de la ciudad de Loja se caracterizan por que el 77.5% tienen como jefe de hogar a varones, lo que representa que los hijos tienen una imagen paterna que guie a la familia lo que de alguna manera les significa un mejor ambiente de crecimiento; en los países de América Latina, los hogares que tienen como jefes de hogar a mujeres, son los que se encuentran entre los más pobres y con mayor conflictividad social de los hijos que crecen sin una imagen paterna.

El promedio de personas que conforman el hogar es de 3.80 personas, este promedio ha ido descendiendo debido principalmente al acceso de las familias a métodos anticonceptivos y a la planificación familiar, lo que ha producido una concienciación de la necesidad de tener los hijos que se puedan atender; además la inserción laboral de la mujer y el alto costo de la vida han sido un factor decisivo al momento de decidir tener hijos.

Las campañas de planificación familiar y la masificación de los medios de comunicación han permitido que gran cantidad de información llegue a los hogares y sobre todo a los de estratos más bajos que son los que no tenían la cultura de la planificación familiar.

Gráfico 02

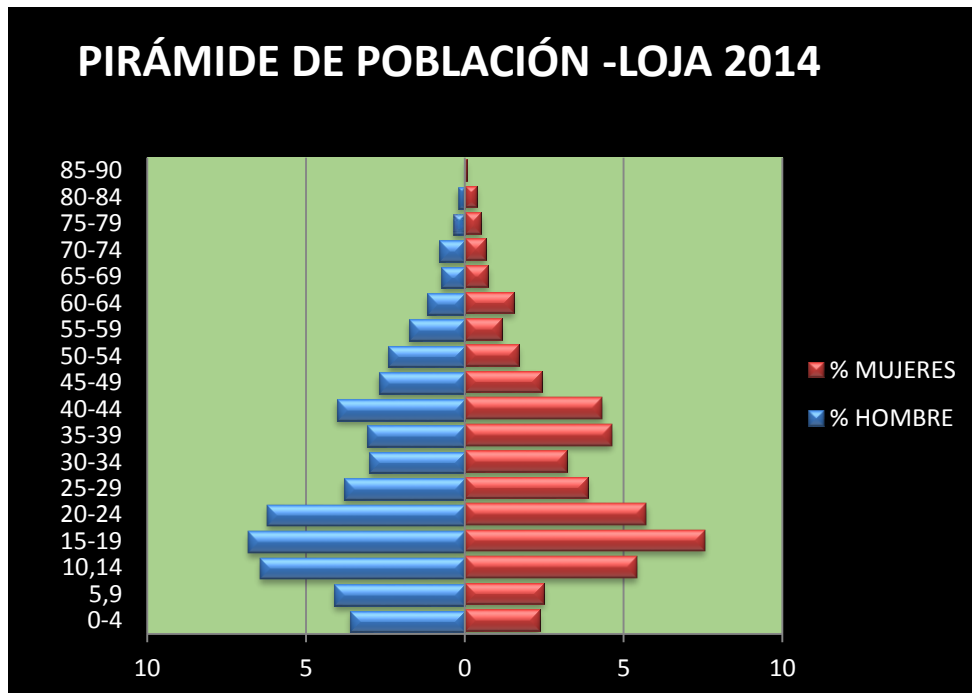

**Fuente:** Encuesta aplicada a los hogares

**Elaboración:** El Autor

Por otra parte como se observa en el gráfico, la población de la ciudad de Loja es joven, la mayor concentración de habitantes se da entre los 10 y 44 años de edad con el 68% de la población total, se observa en la pirámide poblacional que, la población adulto mayor es poco significativa es decir, a pesar de que la esperanza de vida se ha incrementado en Latinoamérica debido a los avances de la medicina, no todos tienen las mismas oportunidades de acceso a la salud pública o a programas de atención al adulto mayor, también no ha habido una adecuada cultura de prevención de enfermedades lo que menoscaba la salud de este sector poblacional disminuyendo de esta forma su horizonte de vida ; otro dato importantes es que del total de la población se distingue la población mayoritaria que es la femenina con el 50.08% de la población total.

## DATOS DE LA POBLACIÓN

### Población en edad de trabajar

Gráfico 03

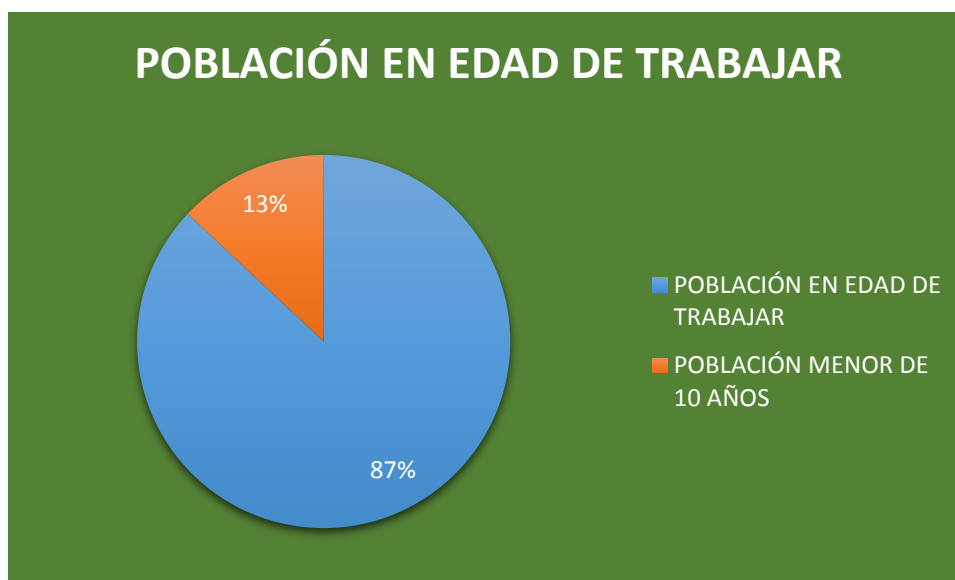

**Fuente:** Encuesta aplicada a los hogares

**Elaboración:** El Autor

El 87% de la población total esta en edad de trabajar es decir, esta población tiene de 10 años de edad en adelante y corresponde a 1199 encuestados.

Esta población es la base para los cálculos del indicador de desempleo, ya que de ella se derivan las otras variables de interés como PEA(población Económicamente Activa),PO (Población Ocupada), etc.

Esta población es muy importante e incluye tanto a las personas activas como a las inactivas, el límite inferior de la PET según la OIT (Organización Internacional del Trabajo) debería ser el año en que las personas acaban la educación básica, lo que significaría alrededor de los 15 años que en promedio una persona termina la educación básica, pero se toma a partir de los 10 años para captar las estadísticas de trabajo infantil, que es un punto al que el Gobierno del Eco. Rafael Correa ha puesto especial atención en un afán de erradicarlo.

## Población Económicamente activa

Gráfico 04

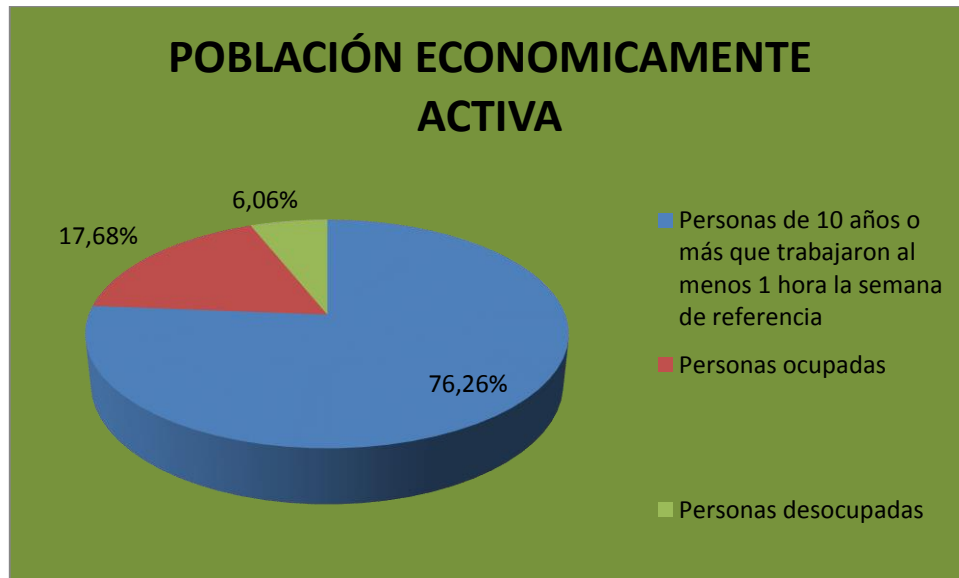

**Fuente:** Encuesta aplicada a los hogares

**Elaboración:** El Autor

La PEA en la ciudad de Loja asciende al 57% de la población total y corresponde a 792 encuestados que se ubican en esta categoría.

La Población Económicamente Activa es el principal indicador de oferta de mano de obra de una sociedad, en la estructura de la PEA de la ciudad de Loja encontramos que del total de la muestra 604 personas se ubican dentro de la población de 10 años o más que trabajaron al menos una hora en las semana de referencia lo que representa al 76.26% de la PEA; 140 personas que representan al 17.68% de la población, declararon ser ocupadas es decir, son personas que aunque no trabajaron en la semana de referencia tienen un trabajo seguro al cual volver, y 48 personas declararon ser desocupadas es decir son personas que no tenían empleo y que estaban disponibles, un punto a tomar en cuenta es la fecha en la que se realizó el levantamiento de la información que fue a finales del mes de agosto, fecha que coincide con la temporada de vacaciones del sistema educativo y por lo general algunos padres optan por sacar sus vacaciones en estas fechas para poder estar con toda su familia.

Esta unidad de medida no incluye a los inactivos, que en Loja son un número significativo ya que comprende a estudiantes, amas de casa, jubilados, entre otros.

## Población inactiva

Gráfico 05

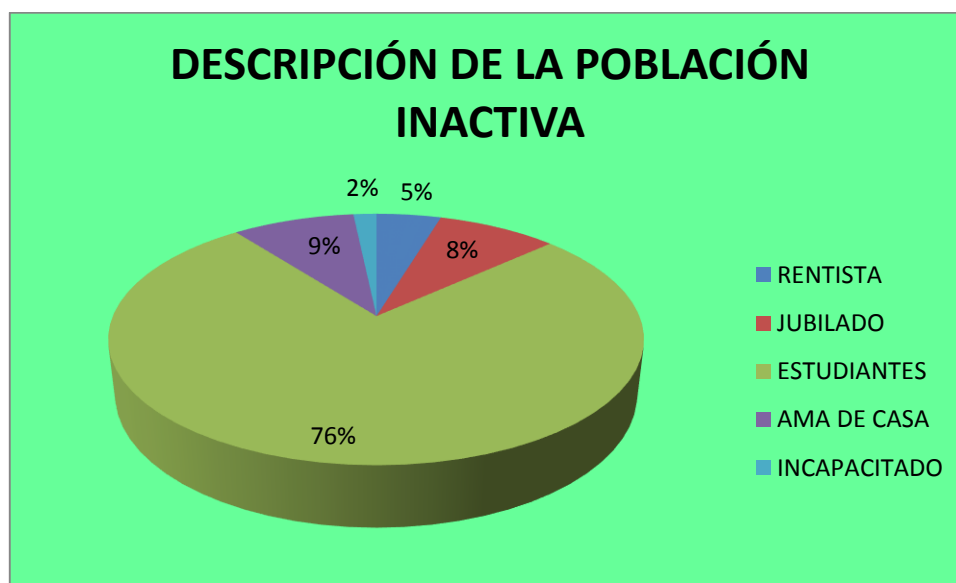

**Fuente:** Encuesta aplicada a los hogares

**Elaboración:** El Autor

La población inactiva es un segmento importante de la población, no solo por las funciones que desempeñan que también significan labor sino por el porcentaje de la población que representan,

La población inactiva de la ciudad de Loja, equivale al 43.1% de la población total y corresponde a 602 encuestados, y de este porcentaje el 76% corresponde a los estudiantes(459 encuestados), seguido del 9% de amas de casa(53 encuestados), esto tiene una explicación en el hecho de que la población lojana es relativamente joven por lo cual ,se encuentra en edad de estudiar, el otro 15% se lo reparten entre los rentistas, jubilados e incapacitados con el 5,8 y2% respectivamente además la PEA según el INEC se mide desde los 10 años de edad, muchos de los encuestados a pesar de estar en época de vacaciones afirmaban no realizar ninguna actividad laboral, si tomamos en cuenta el porcentaje de amas de casa notamos que bajo, en gran medida se debe a la inserción laboral de la mujer, ya sea por necesidad de



recursos para cubrir la canasta básica o por un deseo de superación personal, este fenómeno ha creado el problema de las familias disfuncionales y la falta de atención al desarrollo de los jóvenes y niños.

Con estos datos se construyó el indicador de desempleo existente en la ciudad de Loja, utilizando la formula tenemos:

$$TD = \frac{D}{PEA} \times 100$$

Donde:

TD= Tasa de desempleo

D= Desocupados

PEA= Población Económicamente Activa.

$$TD = \frac{48}{792} \times 100$$

Datos obtenidos de la encuesta aplicada a los hogares de la ciudad de Loja

604 Personas de 10 años o más que trabajaron al menos una hora en las semana de referencia y 140 personas son personas que, aunque no trabajaron en la semana de referencia tienen un trabajo seguro al cual volver y 48 son desocupados es decir están dentro de la PEA pero no tuvieron trabajo pero están disponibles o realizan alguna actividad para conseguir empleo.

$$TD = 6.06\%$$

**La tasa de desempleo resultante es del 6.06%** lo que nos da la pauta para decir que el desempleo si bien es una cifra de un solo digito y es lo que las políticas de gobierno dicen priorizar, es una cifra elevada y refleja una realidad local donde hay una incipiente industria manufacturera que en 2010 según datos del INEC solo abarcaba el 7.5% del total del personal

ocupado, y por ende la falta de fuentes de trabajo. Uno de los principales desencadenantes de la falta de empleo en la ciudad de Loja, es la concentración de las empresas en las grandes ciudades como Quito, Guayaquil, Cuenca, debilitando de esta forma las economías locales y regionales, las autoridades no han sabido cómo hacer de la ciudad de Loja un sitio atractivo para la inversión, es así que la mayoría de negocios que se crearon en Loja en el 2010 son de comercio, 1877 unidades económicas (según datos del INEC del Censo Nacional Económico 2010); (ver anexo 6)

Si decimos que el principal sector de emprendimiento en la ciudad es el comercio y de 1877 unidades creadas en el año 2010, el 97.5% de estos locales corresponden al comercio al por menor y el 2.5% al comercio al por mayor podemos deducir que estos emprendimientos no generan fuentes de trabajo más allá de para sus dueños, es decir no emplean a personas ajenas al núcleo familiar.

**Tabla 01**

**Principales actividades económicas en la ciudad de Loja**

	Loja
Actividad Económica	Número de establecimientos
Comercio al por mayor y menor	9949
Industria	1418
Servicios	1377
Enseñanza	614
Información-Comunicación	741
Alojamiento y comidas	1946

**Fuente:** Censo Económico 2010

**Elaboración:** El Autor

## RESULTADOS DEL OBJETIVO 2:

“Determinar el lugar de procedencia de las personas que no son nativas de la ciudad de Loja”

### Datos de origen de la población

Es importante conocer los lugares de procedencia de las personas que no son nativas de la ciudad de Loja puesto que, de esta forma podemos determinar si provienen del sector rural o del sector urbano y es de vital importancia diferenciar su lugar de origen.

Gráfico 06



**Fuente:** Encuesta aplicada a los hogares

**Elaboración:** El Autor

El 8.7% de la población no es nativa de la ciudad de Loja, sus orígenes son muy diversos, es así que tenemos migración hacia la ciudad de Loja, del sector urbano y rural.

Los principales lugares geográficos que aportan con población a la ciudad de Loja son: Cariamanga, Macará y Quito.

El último censo de población y vivienda dio ciertas pautas sobre este aspecto, en los resultados se evidencia el crecimiento de la población muy marcada en tres principales cantones de la provincia: Loja, Catamayo y Saraguro; mientras que en otros cantones de la provincia la población iba decreciendo; la tasa de crecimiento poblacional del cantón Loja que es la más elevada, es del 22.72%, tomando en cuenta que el promedio de personas por hogar se ha ido reduciendo, se puede determinar que, una buena parte de este crecimiento poblacional se debe a la migración hacia la ciudad de Loja. (Ver anexo 7)

**Gráfico 07**

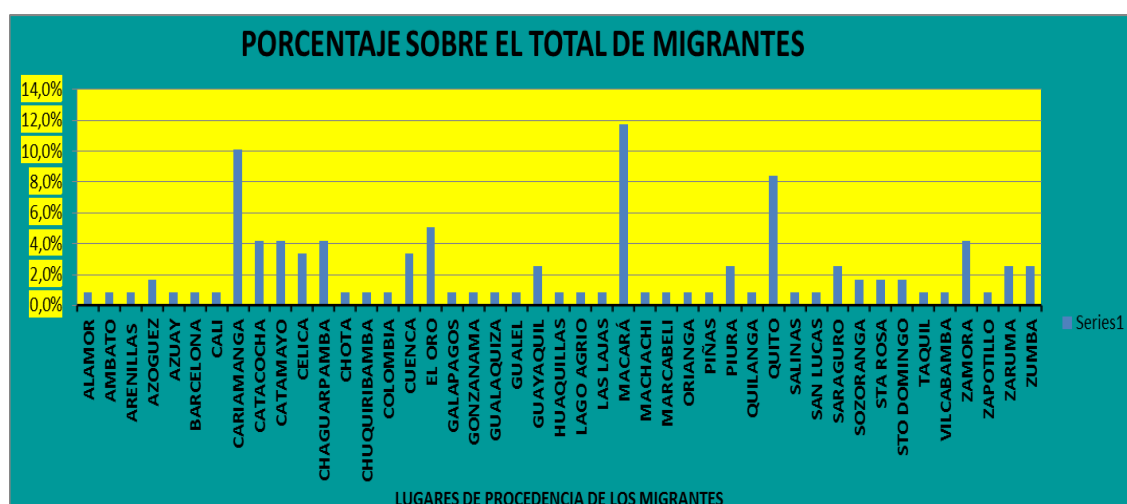

**Fuente:** Encuesta aplicada a los hogares

**Elaboración:** El Autor

Analizando los lugares de procedencia se puede discriminar de acuerdo a su aporte al 8.7% del total de la población migrante, es así que Macará aporta con el 11.8% del total de migrantes, lo que a su vez representa el 1.02% de la población total lo que la convierte en población migrante con mayor representatividad en la ciudad de Loja, Cariamanga en cambio aporta con el 10.1% del total de migrantes a su vez su representación en la población total es del 0.88%, y en tercer lugar se tiene a la ciudad de Quito con el 8.4% del total de migrantes y ese porcentaje representa al 0.73% de la población total de la ciudad de Loja; Estas poblaciones han visto a la ciudad de Loja como el destino propicio para desarrollar sus vida.

**Gráfico 08**

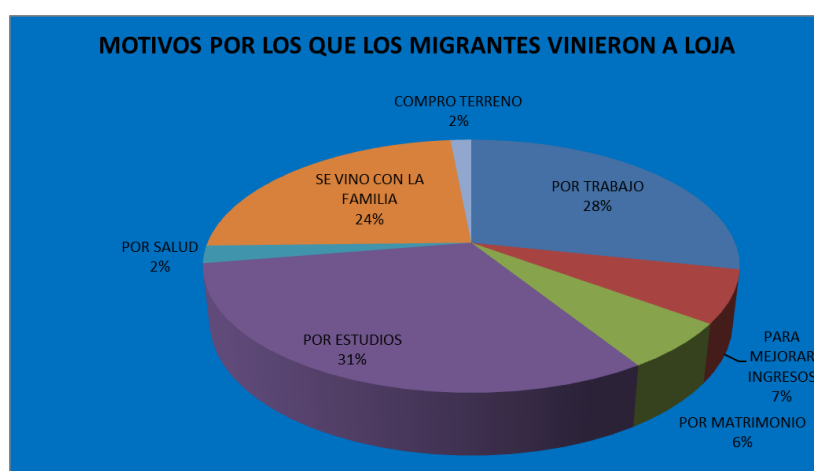

**Fuente:** Encuesta aplicada a los hogares

**Elaboración:** El Autor

Las personas que decidieron venir a la ciudad de Loja, lo hicieron por varios motivos entre los más importantes encontramos a :Estudios con el 31% del total de personas que declararon no ser nativas de la ciudad de Loja, cabe mencionar que en la encuesta se identifica que el 87% de las personas que dijeron haber venido por estudios a la ciudad se quedan radicando definitivamente en la Capital Provincial, esto se pudo deducir utilizando la pregunta 16 que menciona los años que viene residiendo en la ciudad; otro motivo importante por el que las personas deciden venir a la ciudad de Loja es por trabajo, este segmento representa el 28% del total de migrantes, mientras que el tercer motivo importante es el de, se vino con la familia, con el 24% del total de migrantes, podemos diferenciar estos dos últimos motivos por el hecho de que en el segundo caso se trata de personas que vinieron solas a trabajar y en su transcurso de vida en la ciudad ya han formado núcleos familiares y el tercero es toda la familia la que se moviliza; la mayor parte de estas personas tienen casi toda su vida viviendo en Loja es decir vinieron muy jóvenes a la ciudad y se quedaron.

En base a la información obtenida de la encuesta aplicada a los hogares lojanos se pudo determinar que del 8.7% de la población total que es migrante(15713 personas), el 44.5% proviene del sector rural y el 55.5% del sector urbano.

### RESULTADOS DEL OBJETIVO 3:

“Conocer la correlación que existe entre el nivel de desempleo y migración rural con el nivel de inseguridad”

**Tabla de correlaciones**

. correlate Delitos Desempleo IndicedMovilidad  
(obs=5)

	Delitos	Desemp~o	Indiced~d
Delitos	1.0000		
Desempleo	0.4295	1.0000	
IndicedMov~d	0.9807	0.4730	1.0000

**Fuente:** Encuesta aplicada a los hogares

**Elaboración:** El Autor

El coeficiente de correlación es una medida de relación lineal entre dos variables cuantitativas, es decir mide el grado de relación entre las variables del caso de estudio. El valor del índice de correlación varía en un intervalo que va de -1 a 1 y pueden darse los siguientes casos:

- Que  $r=1$ , en este caso existe una correlación perfecta positiva, es decir si la una variable aumenta la otra también va a aumentar.
- Que  $r$  este entre 0 y 1, en este caso existe una correlación positiva al igual que el caso anterior.
- Que  $r =0$ , en este caso no existe relación lineal, pero esto no quiere decir que necesariamente las dos variables sean independientes.
- Que  $r$  este entre -1 y 0, en este caso existe una correlación negativa
- Que  $r= -1$ , en este caso existe una correlación negativa perfecta, lo que quiere decir que si la una variable aumenta la otra disminuirá en la misma proporción.

En este estudio el resultado de la correlación entre variables es el siguiente:

La correlación que existe entre la inseguridad y el desempleo es 0.4295 es decir es una correlación positiva moderada, por lo que si aumenta el desempleo la inseguridad también va a aumentar.

En cuanto a la correlación que existe entre la migración rural y la inseguridad es de 0.9807 lo que quiere decir que es una relación positiva muy representativa.

Y la última correlación que nos atañe es la correlación que existe entre la migración rural y el desempleo que nos dio como resultado 0.4730 que es una relación positiva moderada entre las variables.

Todas las variables inmersas en este estudio tienen una correlación positiva entre sí, pero este coeficiente no indica causalidad ni tampoco en qué medida la variable dependiente es explicada por las variables independientes, es por eso que se decidió también encontrar el coeficiente de determinación que nos da otro tipo de información con respecto a las variables

como por ejemplo también nos explica que tan acertado es el modelo de regresión ya que de acuerdo a su valor estadístico se puede determinar si las variaciones en las variable dependiente se deben y en qué medida a las variables independientes que están inmersas en el modelo.

### Regresión entre Inseguridad, Desempleo y Migración Rural

```
. reg Delitos_log Desempleo_log IndicedMovilidad_log
```

Source	SS	df	MS	
Model	.011221665	2	.005610833	Number of obs = 5
Residual	.001532198	2	.000766099	F( 2, 2) = 7.32
Total	.012753863	4	.003188466	Prob > F = 0.1201
				R-squared = 0.8799
				Adj R-squared = 0.7597
				Root MSE = .02768

Delitos_log	Coef.	Std. Err.	t	P> t	[95% Conf. Interval]
Desempleo~g	.0485456	.0708036	0.69	0.564	-.2560976 .3531889
IndicedMov~g	.0617496	.0173363	3.56	0.071	-.0128424 .1363415
_cons	8.424197	.1093001	77.07	0.000	7.953916 8.894477

**Fuente:** Encuesta aplicada a los hogares

**Elaboración:** El Autor

Al contrario del intervalo donde se ubica el coeficiente de correlación, el coeficiente de determinación se ubica en el rango de 0y1; donde diremos que un R<sup>2</sup> cercano a uno nos da una certificación de que las variables independientes explican casi en su totalidad a las variaciones que pueda tener la variable dependiente.

El coeficiente de determinación que nos arroja el programa estadístico STATA al realizar la regresión entre las variables utilizadas en este estudio es de 0.8799 que nos indica que las variaciones que sucedan en la variable Inseguridad, es explicada en un 87% por las variables desempleo y Migración Rural, el otro porcentaje faltante es decir el 13% es explicado por el error en el modelo donde se ubican otras variables poco significativas que no fueron tomadas en cuenta en nuestro modelo.

La ecuación de la regresión encontrada es la siguiente:

$$\text{LogY}=8.42+0.617\text{LogMr}+0.485\text{LogId}+U$$

Dónde:

LogY =Indicador de Inseguridad

LogMr=Migración Rural

LogId=Indicador de Desempleo

Interpretación.

La interpretación de los estimadores se simplifica al punto de vista que se está tratando con elasticidades, es decir se explicaría que ante un incremento del 1% de la variable explicativa, la variable dependiente se incrementa en  $\beta$ .

Entonces tenemos que ante un incremento de un 1% en el Indicador de Migración Rural, el indicador de Inseguridad aumentara en un 0.617%. Ante un incremento de un 1% en el Indicador de Desempleo, el indicador de Inseguridad se incrementa en 0.485%.

#### **RESULTADOS DEL OBJETIVO 4:**

“Cuantificar el incremento de los índices delictivos de la ciudad de Loja”

**Tasa de crecimiento de los delitos en Loja**

<b>Año</b>	<b>Cantidad de delitos</b>	<b>Tasa de crecimiento</b>
<b>2011</b>	4915	
<b>2012</b>	5165	0,05
<b>2013</b>	5273	0,02
<b>2014</b>	5458	0,03

**Fuente:** Fiscalía de Loja

**Elaboración:** El Autor

La cantidad de delitos denunciada ha ido en aumento, aunque este crecimiento no sea constante a partir del 2011 que es el año desde que se pudo obtener información, se observa un crecimiento sostenido en la cantidad de delitos que han sido registrados en la Fiscalía de la Ciudad de Loja.



Los delitos registrados en la Fiscalía de Loja se dividen en dos grandes grupos que son los delitos flagrantes y no flagrantes, para poder diferenciarlos vamos a conceptualizar delitos flagrantes según el Código de Procedimiento Penal en su Art. 162 dice: “Es delito flagrante el que se comete en presencia de una o más personas o cuando se lo descubre inmediatamente después de una supuesta comisión, siempre que haya existido una persecución ininterrumpida desde el momento de la supuesta comisión hasta la detención, así como que se le haya encontrado con armas, instrumentos, el producto ilícito, huellas o documentos relativos al delito recién cometido”.

La cantidad de delitos denunciados varía de acuerdo a su flagrancia ya que son en mayor número las causas de no flagrancia las registradas. En cuanto a los delitos de no flagrancia comparando el año 2011 y 2012 tenemos:

En el año 2011 el delito que registra la más alta frecuencia es el robo simple con 1251 denuncias, seguido con el hurto simple con 712 denuncias la diferencia entre estos dos tipos de delitos es que en el robo la sustracción se produce empleando violencia contra la víctima y en el hurto la sustracción se la realiza no necesariamente en presencia de la víctima y cuyo monto sea superior a 4 salarios mínimos vitales.

Para el año 2012 estos delitos también cuentan con la mayor cantidad de denuncias, teniendo el robo simple en este año 1319 denuncias, con una tasa de crecimiento del 5%, en este año también hay un registro importante de denuncias en lo que se refiere a falsedad de instrumentos privados y uso doloso de documentos falsos, este hecho en particular tiene su explicación en el hecho de que por los meses de Junio y Julio el presidente de la República el Eco. Rafael Correa denunció a la colectividad el fraude en las firmas que presentaron los partidos políticos para su inscripción, para poder participar en las elecciones que se venían en el año 2013.(ver anexo 8)

En cuanto a los delitos flagrantes en estos dos años de referencia tenemos que en el 2011 el principal delito denunciado es el robo simple con 73 denuncias y en segundo lugar está el de tenencia y posesión de drogas con 52 denuncias; para el año 2012 el principal delito es el de tráfico de hidrocarburos con 65 causas y en segundo lugar se encuentra el robo simple con 64 denuncias, el tráfico de hidrocarburos que antes se encontraba en las fronteras y los cantones

aledaños se trasladó a la ciudad de Loja debido a la decisión que tomó el Gobierno Ecuatoriano en enero del 2012 en cuanto a la expropiación y nacionalización de las gasolineras que se encuentran en zonas fronterizas y el aumento de los controles en las gasolineras de los cantones aledaños, por este motivo el tráfico de hidrocarburos se registra con mayor cantidad en nuestra ciudad. (Ver anexo 8)

Para el año 2013 el robo simple se mantiene en el primer lugar con 1532 denuncias incrementándose la tasa de crecimiento del cometimiento de esta clase de delito subiendo esta tasa drásticamente del 5% registrado en el año 2012 a 16% en el año 2013. Para este año en los delitos flagrantes el robo simple recupera el primer lugar con 71 denuncias y en segundo lugar la tenencia y posesión de drogas con 65 denuncias.

Un aspecto importante a destacar en cuanto a los delitos registrados en el año 2013 encontramos el delito de Usura con 88 denuncias, hecho que se registra a partir de la campaña emprendida por el ministerio del interior a denunciar a los usureros que cobraban tasas elevadísimas por sus préstamos y que incurrían en actos delictivos contra las familias víctimas como: la apropiación de sus bienes, intimidación e incluso asesinatos.

Para el año 2014 la tendencia en los delitos más representativos se mantiene y las tasas de crecimiento de estos delitos siguen en aumento, lo que refleja la situación cotidiana de la colectividad Lojana.

### **Resultados de la encuesta de percepción ciudadana sobre la inseguridad**

En el cumplimiento de este objetivo además de contabilizar la cantidad de delitos que se denuncian en nuestra ciudad, también se creyó conveniente realizar unas preguntas de percepción a la colectividad en este sentido y a continuación describimos los resultados:

**Gráfico 09**

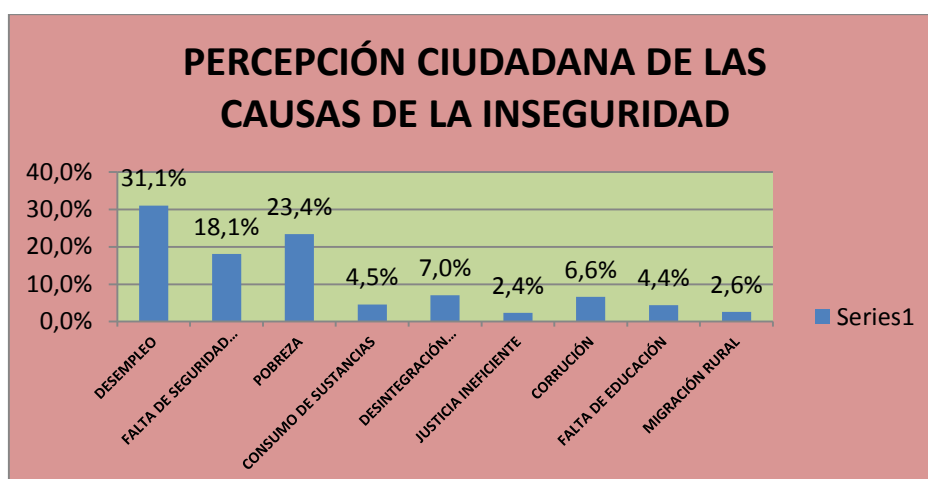

**Fuente:** Encuesta aplicada a los hogares

**Elaboración:** El Autor

La ciudadanía tiene cierta percepción de cuales son los motivos que generan inseguridad en la ciudad de Loja, de tal forma que el 31.1% de la población tiene como principal causa de la inseguridad (abarca toda clase de infracciones a la ley y a la integridad de las personas) al desempleo, seguido de la percepción de que la pobreza es un motivo importante por el cual los niveles delictivos van en crecimiento con el 23.4%, esto a pesar de la fuerte inversión del estado en aspectos sociales y los logros en cuanto a la reducción de pobreza, según la agencia Andes estos logros son<sup>6</sup>:

- En los últimos 7 años hemos triplicado la Inversión pública como porcentaje del PIB \* A nivel nacional, para el período de referencia, la ocupación plena creció en 8%.
- El desempleo cayó en 25%, al pasar de 5,22% en junio de 2008 a 3,91% en junio de 2013. A nivel urbano, en junio de 2011 la ocupación plena superó por primera vez al subempleo, y se ha mantenido por encima de este durante cuatro semestres consecutivos.
- El salario básico unificado ha crecido en un 87% veces desde 2007. Con ello, una familia promedio puede cubrir el 96% de la canasta básica y el 100% de la canasta vital.

<sup>6</sup> Agencia Pública de Noticias del Ecuador y Suramérica, Ecuador exhibe notables avances económicos y sociales en los últimos siete años. Disponible en: <http://www.andes.info.ec/en/node/27228>

- La inversión destinada al fomento de la producción creció 4 veces en el período 2007 – 2013.

Y como tercer causa tenemos a la falta de seguridad policial con el 18.1%; en referencia al tercer motivo a pesar de que son notables los esfuerzos del gobierno en dotar a la Policía de equipos de punta en telecomunicaciones, en movilización con patrulleros, motos y helicópteros, en equipamiento al personal policial en lo que tiene que ver a uniformes, armamento y todo lo que necesitan para desempeñar sus funciones; también en el esfuerzo por aumentar el número de miembros policiales facilitando el ingreso a las escuelas policiales de nuevos aspirantes.

A pesar de los esfuerzos descritos, la ciudadanía tiene la sensación de que a la policía le falta mucho por cumplir en su misión de proteger a los ciudadanos, tal parece que el aumento del presupuesto a la policía que en el 2012 fue de 1365 millones de dólares a 6814 millones en el 2014 no es suficiente, es que la policía nacional ha sido una institución por tanto tiempo olvidada que los esfuerzos por mejorarla van a ser insuficientes y pasará algún tiempo hasta que se alcancen los estándares de seguridad como por ejemplo, los estándares internacionales indican que un policía debe cuidar a 250 personas, mientras en el Ecuador según datos del Ministerio del Interior se espera llegar a cumplir el estándar en el 2017 cuando el número de servidores de la institución policial suban de 45000 que hay en la actualidad a los 60000 que se necesitan para cumplir ese objetivo.

**Gráfico 10**



**Fuente:** Encuesta aplicada a los hogares

**Elaboración:** El Autor

La inseguridad se siente en todos los lugares donde la ciudadanía realiza sus labores cotidianas pero sin lugar a duda hay sitios donde las personas tienen mayor temor de ser víctimas de la delincuencia.

Pero el 31.2% de la población comunica que se siente insegura en toda la ciudad, es decir no hay un lugar en donde encuentre la tranquilidad de sentirse segura, el 23.6% dijo sentirse más insegura en la vía pública y en cierta medida es en donde se registran el mayor cometimiento de delitos, mientras que el 14.6% dijo que el lugar donde se siente más inseguro es en su barrio; y esto se da conociendo que la policía ejecuta programas conjuntos con la intendencia y la comisaria en cuanto a proveer de asistencia a los barrios donde los índices delincuenciales son altos y trabajan de manera conjunta con los moradores en la implementación de alarmas comunitarias, vigilancia comunitaria, el asesoramiento en cuanto a los circuitos y sub circuitos de vigilancia policial y otras medidas que se toman para volver a los barrios más seguros.

Porcentajes más pequeños tuvieron respuestas como sentirse inseguros en los centros comerciales, los espectáculos públicos y en su casa.

**Gráfico 11**



**Fuente:** Encuesta aplicada a los hogares

**Elaboración:** El Autor

Al elaborar la encuesta se pudo conocer que el número de personas que han sido víctimas de delitos en la ciudad de Loja, se pudo determinar qué porcentaje de personas que han sido víctimas de hechos delincuenciales es del 12% de la población del cual el 23.17% de los denunciantes indica haber sido víctima en el último mes y el 32.93% en cambio lo fueron en los últimos dos meses, lo que justifica la percepción de inseguridad de la ciudadanía.

Estos datos indican que si bien hay fechas en la que se incrementan los actos delictivos como son fechas en las que aumenta el comercio como: navidad, fin de año y fechas en las que la ciudadanía deja sus hogares, todos los meses registran gran cantidad de denuncias por actividades delictivas.

**Gráfico 12**

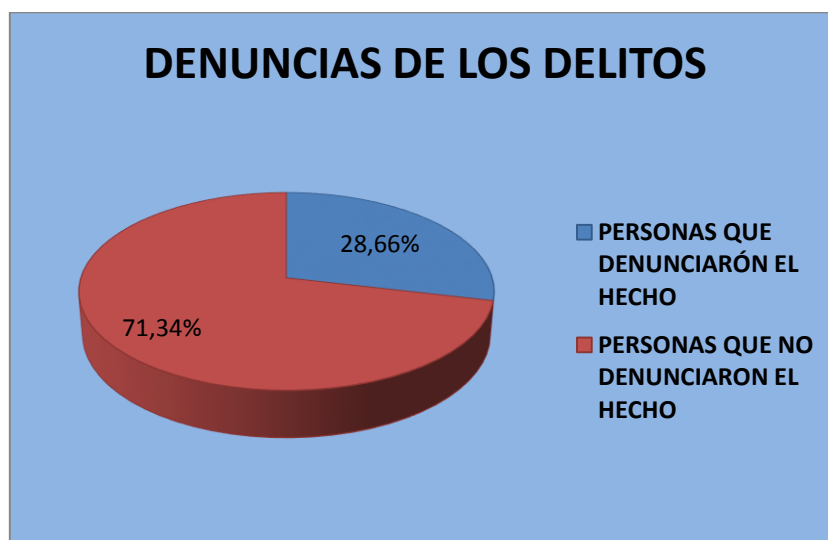

**Fuente:** Encuesta aplicada a los hogares

**Elaboración:** El Autor

De todas las personas que indicaron haber sufrido algún tipo delito es alarmante conocer que solo el 28.66% de ellas denunciaron el hecho, lo que da la pauta para suponer que las estadísticas que manejan las instituciones oficiales encargadas de este ámbito no reflejan la realidad de lo que acontece en la sociedad Lojana, delitos que no se denuncian originan indicadores inadecuados para desarrollar proyectos o programas encaminados a hacer frente a este problema que aqueja a nuestra colectividad.

**Gráfico 13**

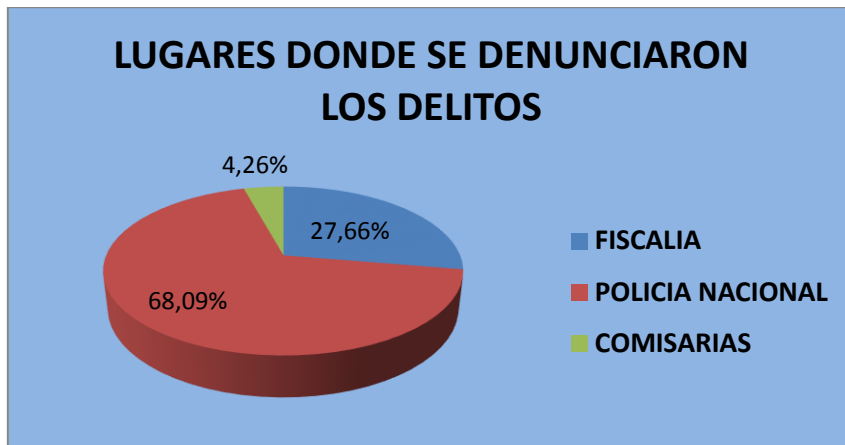

**Fuente:** Encuesta aplicada a los hogares

**Elaboración:** El Autor

Del porcentaje de personas que denuncian los delitos, el lugar donde los denuncian se distribuye de la siguiente manera: del 28.66% de las personas que fueron víctimas de delitos el 27.66% lo denunció en la Fiscalía, que es el organismo que representa a la sociedad en la investigación y persecución del delito y en la acusación penal de los presuntos infractores.

De acuerdo a lo establecido en el artículo 195 de la Constitución de la República (2008), las funciones de la Fiscalía General del Estado, son<sup>7</sup>:

- Dirigir de oficio o a petición de parte, la investigación pre procesal y procesal penal.
- Ejercer, durante el proceso, la acción pública con sujeción a los principios de oportunidad y mínima intervención penal, con especial atención al interés público y a los derechos de las víctimas.
- Acusar a los presuntos infractores ante el juez competente, e impulsar la acusación en la sustanciación del juicio penal, cuando haya fundamento para ello.
- Organizar y dirigir un sistema especializado integral de investigación, de medicina legal y ciencias forenses, que incluirá un personal de investigación civil y policial.
- Dirigir el sistema de protección y asistencia a víctimas, testigos y demás participantes en el proceso penal.

<sup>7</sup> Fiscalía General del Estado, Funciones de la Fiscalía General del Estado. Disponible en: <http://www.fiscalia.gob.ec/index.php/quienes-somos/funciones.html>

Es por eso que ahora no puede haber duplicidad de funciones con la policía que es según la encuesta el primer lugar donde se denuncian los delitos con el 68.09% de los denunciantes; a saber la Policía Nacional lo que hace es levantar un parte de las denuncias, pero estas deben ser formuladas en la fiscalía para su trámite respectivo, el parte policial es solo un registro necesario para formalizar la detención de una persona acusada de un delito flagrante, esté se elabora, en coordinación con el fiscal de turno, en máximo 45 minutos. Lo que acontece con la ciudadanía es que una vez que la policía conoce de un acto delictivo desconoce que tiene necesariamente acudir a la fiscalía a poner la denuncia para que se inicien las investigaciones, no es solo el hecho de denunciar al uniformado y con eso ya se da inicio a un proceso investigativo, aunque en delitos considerados flagrantes la fiscalía realiza las investigaciones de oficio

**Gráfico 14**



**Fuente:** Encuesta aplicada a los hogares

**Elaboración:** El Autor

El alto porcentaje de personas que no denuncian los delitos de los que son víctimas se debe entre otras razones a: descuido, en nuestro caso representa al 22.2% del total de las personas que denuncian, seguido el hecho de que no confían en la justicia con el 20.5% y por lo largo de los tramites con un 17.1% y temor a represalias con el 15.4%;El hecho de que no confían en la justicia está muy ligado al temor a represalias, es conocido que aunque las personas sigan una acción judicial a un infractor no está asegurado que este sea sentenciado y en algunas ocasiones las autoridades no cumplen con su cometido de impartir justicia, y los



infractores se encuentran rápidamente en las calles, lo que genera el temor en los ciudadanos y lo piensan mucho antes de tomar la decisión de denunciar a alguna persona.

También con respecto a lo largo de los trámites es que muchas personas no denuncian los actos delictivos y en otros casos abandonan sus denuncias por lo que la fiscalía declara a esas causas en archivo provisional, luego pasan a archivo definitivo y se suspenden las investigaciones, lo que permite mantener la impunidad y no dar el castigo respectivo a los infractores.

## **g. DISCUSIÓN**

Los resultados obtenidos en la investigación son sometidos a discusión y contrastación con los argumentos teóricos presentados en la revisión de literatura

### **Nivel de desempleo en el área urbana del cantón Loja**

El contar con estudios serios que reflejen realidades sin estar sesgados por conveniencias políticas ni ideológicas debería ser el principal objetivo de las autoridades, por eso este trabajo investigativo hace su aporte con datos al respecto, elaborados de manera técnica y sin condicionamientos.

Si bien las estadísticas de país indican los esfuerzos del régimen por mantener los indicadores macroeconómicos estables, también es cierto que hay realidades particulares internas que desdican de estos indicadores nacionales puesto que hay circunstancias que pueden aumentar o disminuir el tamaño de estos indicadores dependiendo del lugar donde se lo mida; el indicador de desempleo en Loja en nuestra medición es del 6.06% mientras que a nivel nacional Según datos del INEC la tasa de desempleo está en 4.65%, para el análisis vamos a tomar como referencia la tasa de desempleo nacional del área urbana ya que nuestro estudio también se realizó en el área urbana de la ciudad de Loja, el indicador nacional urbano de desempleo está en 5.7%, medida que se acerca al encontrado en este estudio, las causas para que el nivel de desempleo en la ciudad de Loja sea elevado son muy diversas, entre ellas que el sector de manufactura no se desarrolla, por no encontrar facilidades de parte de las autoridades como incentivos tributarios para el establecimiento de nuevas industrias, la distancia de Loja hacia las metrópolis de nuestro país, falta de comprometimiento de las instituciones educativas para fomentar el emprendimiento y las constantes pugnas entre las autoridades que no se ponen de acuerdo en un plan provincial para impulsar la industria en nuestra ciudad. Lo que corrobora la teoría de Keynes al respecto de que la brecha que determina el nivel de desempleo puede aumentar si no se incentiva el consumo y la inversión que son los componentes que hacen aumentar la demanda global.

Si se analiza las actividades económicas en la ciudad según el censo económico del 2010, claramente se identifica que Loja es una ciudad netamente comercial con 9949

establecimientos registrados en esta actividad, siendo esta la actividad principal en la ciudad, la misma que no genera los sufrientes puestos de trabajo para que absorban la creciente oferta de mano de obra. Si comparamos con las otras provincias que conforman la región administrativa 7 observamos que, la provincia que más emprendimientos en manufactura tiene es El Oro con 1802 negocios registrados a diferencia de Loja que tienes. (Ver anexo 9)

Otro aspecto que coadyuva a mantener las tasas de desempleo elevadas en la ciudad de Loja, es el hecho de que las universidades siguen ofertando carreras que tienen un mercado laboral saturado y es por eso que los nuevos profesionales encuentran muchas trabas luego de salir de la universidad para encontrar un trabajo acorde a su formación, también, otro grupo de profesionales si logran encontrar una plaza laboral, es en actividades para las que están sobre calificados; el problema con las universidades se agrava con la asignación de cupos a los nuevos bachilleres, si comparamos en el Ecuador existen 71 universidades, entre públicas, cofinanciadas y privadas, siendo más las universidades privadas con el 46.4% del total de universidades en la ciudad de Loja existen tres universidades: una pública, una privada y una cofinanciada, que entre las tres ofertan alrededor 3000 cupo para los nuevos bachilleres mientras que la demanda de cupos es de más de 7000, sin incluir a los que se dirigen de otras provincias a la nuestra, es de aclarar que el número de bachilleres es de toda la provincia ya que el nivel universitario solo se encuentra en la Cabecera Cantonal; si se analiza este tema se puede decir que el número de bachilleres que no alcanza un cupo en las Universidades de la ciudad, se ven abocados a volver a sus lugares de origen a trabajar, otros se quedan en la ciudad a buscar un empleo, otros emigran a otras ciudades más grandes, otros con posibilidades buscan estudiar en universidades privadas en otras ciudades, etc. El panorama es amplio pero sin duda aportan con el aumento de la oferta laboral en nuestra ciudad. El hecho de que los estudiantes de otros lugares que no encuentran un cupo en las universidades se queden a trabajar en la ciudad afirma el planteamiento de Abdo,Ordaz que sostiene que las personas que migran crean un efecto de aumento del desempleo en el lugar que los acoge.

### **Procedencia de las personas que no son nativas de la ciudad de Loja**

En cuanto a la migración rural, nuestra ciudad no es conocida como un sitio preferido de personas que salen de su lugar de residencia habitual como sí lo son ciudades más grandes como Quito y Guayaquil.

Al comparar los datos encontrados en cuanto a la migración rural a los centros urbanos acontecidos en la ciudad de Loja y la ciudad de Machala tenemos que el 8.7% encontrado en la ciudad de Loja, dista mucho del porcentaje que se maneja en la ciudad de Machala que es de 31.34% (datos del Instituto Espacial Ecuatoriano)<sup>8</sup> de su población que es proveniente de los otros cantones y en especial del sector rural al centro urbano.

Los datos que maneja el Instituto Nacional de Estadística y Censos (INEC) muestran que la migración interna se encuentra al alza. En el año 1950, la población urbana del país representaba el 28,5% del total; sin embargo el séptimo censo de población y vivienda, realizado en 2010, dio claras pruebas de que la población urbana se incrementó en 34 puntos porcentuales, es decir el 62,8% de la población se concentra en las ciudades grandes y medianas; el resultado de nuestro estudio dio como resultado que el 8.7% de la población es originaria de otro lugar y de este porcentaje tan solo el 44.5% es de origen rural puesto las otras personas restantes han llegado a Loja desde otros centros urbanos.

Los datos que proporciona el Instituto Nacional de Estadísticas y Censos del último censo de población de y vivienda indican que el porcentaje de población migrante en la ciudad de Loja es del 7.81% de la población total, dato que concuerda con el resultado encontrado que es del 8.7%, El efecto migratorio en la ciudad de Loja se origina en los años setenta con la gran sequía que azotó a la provincia, hecho que obligó a muchas personas del sector rural a abandonar los campos que estaban muertos por el incesante calor y buscar otros caminos que les permitan subsistir y es allí donde ven a la ciudad como un recurso para hacer frente a esta calamidad de la naturaleza, luego con el paso del tiempo y al encontrarse los centros universitarios en la ciudad las personas que deciden venir a estudiar inician una migración forzada al no encontrar otra alternativa para proseguir con sus estudios, hasta allí todo parece normal, sin embargo estas personas que vinieron de manera temporal se quedan y empiezan a buscar trabajo y forman familia con lo que aumentan la oferta laboral ahondando el problema del desempleo, información que concuerda con la teoría expuesta por “Migración sin fronteras” sobre las causas de la migración, donde se enumeran las causas económicas, sociales y medioambientales.

---

<sup>8</sup> Instituto Espacial Ecuatoriano, generación de geo información para la gestión del territorio a nivel nacional escala 1: 25 000”, disponible en: [http://app.sni.gob.ec/sni-link/sni/%23recycle/PDOT/IEE%202014/MACHALA\\_50000/MEMORIAS%20TECNICAS/m\\_t\\_Machala\\_socioeconomico.pdf](http://app.sni.gob.ec/sni-link/sni/%23recycle/PDOT/IEE%202014/MACHALA_50000/MEMORIAS%20TECNICAS/m_t_Machala_socioeconomico.pdf)

La mayor parte de personas que migran lo hacen sin tener la certeza de encontrar un trabajo que les permita mejorar sus condiciones económicas, sin embargo los lugares de destino por lo general cuentan con mejor infraestructura en educación, en salud y otros motivos que hacen más atractivos los lugares de destino.

Este creciente peregrinaje de personas a los centros urbanos también provoca un crecimiento no planificado de las ciudades donde la dotación de servicios a los ciudadanos se vuelve ineficiente por la creciente demanda. Para hacer frente a esto se publica en el registro oficial el 19 de octubre del 2010 la ley del COOTAD (Código orgánico de organización territorial, autonomía y descentralización) con el cual se da la facultad a los gobiernos locales de elaborar y ejecutar planes de desarrollo territoriales, que les permita regularizar el crecimiento de las ciudades de manera que los servicios lleguen a la mayoría de las personas. Polese en sus estudios sobre migración escribe que la transición del mundo rural a la vida urbana se hace a veces a ritmos que rebasan la capacidad de adaptación de las sociedades, lo que hace factible entender la desatención de barrios suburbanos en cuanto a la dotación de servicios básicos en la ciudad.

También el COOTAD da facultades a las juntas parroquiales para diseñar medidas y planes articulados que permitan mejorar la calidad de vida de los ciudadanos, estas medidas en conjunto con el plan nacional de seguridad alimentaria han puesto sus esfuerzos en reforzar las zonas rurales donde los habitantes son los que proveen alimentos al resto del país y están dando la importancia y los recursos al agro con lo que las personas no se sienten en el abandono y permanecen en el campo haciendo sus actividades cotidianas y sin pensar en emigrar a las ciudades en busca de oportunidades.

### **Correlación existente entre el nivel de desempleo y migración rural con el nivel de inseguridad**

Las herramientas estadísticas nos dan valiosos aportes en lo que se refiere al tratamiento de información y en nuestro caso encontrar la relación existente entre las variables, el modelo planteado empíricamente hacía referencia a una correlación positiva entre las variables explicativas con la variable dependiente, hecho que se comprueba con la correlación encontrada en el programa estadístico STATA y que se vuelve a corroborar al hacer la

regresión donde se encuentran los estimadores y los signos de las variables coinciden con los de la correlación.

Es lógico pensar que los factores que en este caso son tomados en cuenta para tratar de explicar los niveles de inseguridad tengan una relación positiva es decir si las variables desempleo y migración rural se incrementan provocaran un incremento en la variable niveles de inseguridad.

Si bien es cierto que pueden existir otras variables que también ayuden a explicar el fenómeno de la inseguridad, las escogidas muestran tener gran representatividad en el modelo de regresión y una muestra de ello es el coeficiente de determinación que resulta bastante grande 0.8 es muy significativo y demuestra la bondad del modelo y su efectivo planteamiento.

### **Incremento de los índices delictivos de la ciudad de Loja**

La inseguridad si bien no es un fenómeno reciente en nuestro país pero con el transcurso del tiempo y la conjugación de un sinnúmero de factores, este fenómeno social ha ido en aumento y se asocia directamente con el auge delincencial, de tal forma que ha hecho que la sociedad adopte medidas defensivas para preservar sus bienes y su integridad.

Estas medidas han ido modificando no solo los comportamientos humanos sino también la arquitectura de las ciudades, donde las viviendas se han convertido en verdaderas fortalezas donde incluso dentro de ellas las personas no se sienten del todo seguras.

El gobierno Nacional se ha visto con la decisión firme de enfrentar este problema y ha hecho gran inversión, dotando a la policía de los implementos que carecía para dar batalla a los antisociales, pero esta labor debe ser con la corresponsabilidad de la academia, gobierno, de la empresa privada y la ciudadanía al denunciar los actos delictivos y dar seguimiento a estas denuncias para que los operadores de justicia hagan su trabajo con eficiencia.

La tasa de crecimiento de los delitos en nuestra ciudad en promedio es de 3.68% desde el año 2011 hasta fin del año 2014, mientras que en ciudades como Guayaquil la tasa de crecimiento de los delitos según el centro de Estudios e Investigaciones de la ESPOL en el mismo periodo en lo que se refiere a delitos contra las personas y contra la propiedad privada es de -7.5% es decir han ido disminuyendo, mientras que en nuestra ciudad esta clase delitos va en constante aumento.

Claro es de esperarse que por el tamaño de estas dos ciudades el número de denuncias sea totalmente distinto, como ejemplo pongamos un delito, el robo agravado que en el 2013 en la ciudad de Guayaquil registra 6384 denuncias, mientras que en la ciudad de Loja en el mismo año solo registra 196 denuncias; esto da muestras claras de la diferencia de realidades locales y de los logros de los organismos que tienen que ver con la seguridad ciudadana.

Un fenómeno que se refleja en las estadísticas locales es el de la violencia intrafamiliar hecho que refleja la descomposición de la célula de la sociedad, hay hogares donde prima el maltrato y la hostigación psicológica hacia los conyugues y lo que es peor hacia los hijos, los que ven este comportamiento como algo aceptado y siguen con el mismo comportamiento en su vida adulta haciendo interminable la cadena de violencia.

En nuestro país Según un estudio del Instituto Nacional de Estadísticas y Censos (INEC) realizado en el 2011 el 60.6 de las mujeres del Ecuador ha vivido algún tipo de violencia, y el 90% de las mujeres casadas que ha sufrido violencia por parte de su pareja no se ha separado, el 54.9% no piensa separarse, el 23.5% se separó por un tiempo y regreso con su pareja y el 11.9% piensa separarse; los motivos para que se den estas situaciones son: piensan que las parejas deben superar las dificultades, que los problemas no son tan graves, que quieren a su pareja y que no pueden sostenerse económicamente. Estos datos confirman la teoría económica sobre la inseguridad donde Merino, Quimis, Uriña ligan el concepto de inseguridad con las infracciones contra las personas y las normas fundamentales de convivencia.

A Loja este estudio la sita en el puesto 13 con un 58% a diferencia de otras provincias que están cercanas al 70% ,según este estudio las provincias que registran mayor porcentaje de este tipo de delitos son: Tungurahua, Morona Santiago, Pichincha, Pastaza y Azuay, mientras que en nuestra ciudad en el 2014 se registran 12 denuncias solamente según funcionarios de la

fiscalía de Loja este bajo porcentaje de denuncias se debe a la vergüenza que siente la mujer de ir a denunciar y que se conozca sus vivencias y las causas mencionadas anteriormente.

El aspecto más preocupante y que genera impunidad es el hecho de que el 71.34% de las personas que dicen haber sido víctimas de delitos no los denuncian en nuestra ciudad, dato que está cercano al publicado por el INEC en el año 2012, dato resultado de la encuesta Nacional de Victimización y Percepción de la inseguridad que indica que el 80% de las víctimas de delitos en el Ecuador no los denuncia, también aclara que este porcentaje varía de acuerdo al delito pues los robos simples por lo general no se denuncian al contrario de los hurtos de automóviles y otros enseres que si se denuncian.



## **h. CONCLUSIONES**

Analizados los resultados y contrastados con las teorías y la realidad local y regional, se plantean las siguientes conclusiones:

### **Del objetivo 1**

1. En la ciudad de Loja, el desempleo presenta una de las tasas más altas registradas entre las diferentes ciudades del país con el 6.06%, y si comparamos con las provincias que componen la región administrativa siete, también es la más elevada. La PEA en la ciudad de Loja corresponde al 57.8% de la población, dato que refleja el porcentaje de personas que realizan actividades productivas, mientras que el porcentaje de la PET es el 87% de la población total.

### **Del objetivo 2**

2. Los fenómenos migratorios no han sido ajenos a nuestra ciudad, a tal magnitud que para el 2014 la tasa total de inmigración en la ciudad de Loja es del 8.7% de la población total, del cual el 3.87% representa a la población que viene del sector rural en busca de mejores oportunidades.

### **Del objetivo 3**

3. La relación encontrada entre las variables del estudio, Inseguridad, Migración Rural y Desempleo es positiva, ya que, el coeficiente de correlación resultante entre Inseguridad y desempleo es del 0.4295% y el coeficiente de correlación entre Inseguridad y Migración es de 0.9807%.
4. El coeficiente de determinación obtenido en el modelo econométrico nos da una bondad del modelo muy aceptable ya que el valor del coeficiente encontrado es de 0.87%., es decir, que las variaciones que sucedan en la variable Inseguridad, es explicada en un 87% por las variables desempleo y Migración Rural.

### **Del objetivo 4**

5. Los resultados que nos dan los indicadores de Inseguridad reflejan que en la ciudad de Loja los delitos crecen año a año. La tasa a la que crecieron las denuncias de delitos del año 2013 al 2014 es del 3%, siendo la tasa de crecimiento promedio de los últimos cuatro años el 3.3%. Es preocupante que del total de personas que comunicaron haber sido víctimas de actos delictivos únicamente el 28.66% denunció el hecho.

## **i. RECOMENDACIONES**

1. Que los representantes de los GADS locales gestionen ante el Ejecutivo la declaratoria de la ciudad de Loja como una zona franca que permita afianzar y desarrollar la industria existente y atraiga a los inversores que vean en esta declaratoria la oportunidad de emprender aprovechando los beneficios arancelarios o tributarios que esta medida acarrea, con lo que se desarrollarían nuevas plazas de trabajo que absorban la creciente mano de obra disponible en la ciudad y la cantidad de mano de obra de las personas que migran hacia la misma.
2. Que las autoridades de la prefectura deben monitorear constantemente los indicadores socioeconómicos y de oportunidades humanas de los cantones aledaños a la ciudad de Loja, que cuentan con población rural en su mayoría, para que las autoridades puedan diseñar programas o proyectos que mejoren la calidad de vida de estas personas y no se vean tentadas a dejar su lugar natal
3. Que las autoridades encargadas de la administración de justicia dígase consejo de la Judicatura y el Colegio de Abogados de Loja realicen campañas que devuelvan a la ciudadanía la confianza en los operadores de justicia y se concienticen que la lucha contra la inseguridad no es solamente de los organismos de seguridad y de los encargados de investigar e impartir justicia sino también una parte primordial para que no permanezca la impunidad es la ciudadanía y así se puedan construir indicadores más apegados a la realidad.
4. Se recomienda a los representantes del Ministerio de Justicia, Derechos Humanos y Cultos de la localidad mejorar el sistema carcelario no solo en infraestructura sino también en el trato y la reinserción de los reclusos a la sociedad, la implantación de asistencia obligatoria a talleres que les permitan obtener una ocupación que les permita ganarse la vida, además de dotar a las cárceles de extensiones de terreno lo suficientemente grandes que les permitan la sostenibilidad del sistema alimentario en las prisiones ya que los propios internos producirán los alimentos.
5. Con la entrada en vigencia del Código Monetario se vislumbra la atención a sectores que por su baja rentabilidad no estaban dentro de las prioridades de la banca privada, es así que se recomienda ingresar al campo como un sector estratégico para el país y los agricultores que son los habitantes de las zonas rurales tendrán acceso a créditos a

tasas de interés accesibles que les permitan permanecer en sus lugares natales y mejorar su nivel de vida.

6. Las autoridades Municipales Lojanas son las encargadas de regular y administrar el crecimiento ordenado de la ciudad, por eso se recomienda dar prioridad a la atención a los barrios suburbanos en cuanto a la dotación de servicios básicos, accesos e infraestructura esencial para el adecuado desarrollo de la vida de los habitantes de estos sectores, que son los sitios donde se ubican por lo general las personas que llegan de otros sitios a la ciudad de Loja.

## **j. BIBLIOGRAFÍA**

### **LIBROS**

1. CUADRADO, Juan (2001) Política Económica Objetivos e Instrumentos (2a ed). España: McGraw-Hill Interamericana de España. Capítulo 6: El Empleo pag: 149-178
2. MANKIW, Gregory (2005) Macroeconomía (4ª ed) .España: Antoni Bosch.
3. LARRAIN, Felipe Y SACHS, Jeffrey (2003) Macroeconomía en la Economía Global (2a ed).Argentina: Prentice Hall y Pearson Educación.
4. POLESE, Mario (1998) Economía Urbana y Regional. Costa Rica: Editorial Tecnológica de Costa Rica. Capítulo 1 : Desarrollo Económico y Urbanización pag 14-55; capítulo 6: Disparidades Regionales pag:189-202
5. Secretaría Nacional de Planificación y Desarrollo (SENPLADES). 2009. Plan Nacional del Buen Vivir 2009-2013.
6. STIGLITZ, Joseph (2000) La Economía del Sector Público. España: Antoni Bosch.
7. WEBSTER, Allen (1998) Estadística Aplicada Para Administración y Economía (2ª ed) España: McGraw-Hill Interamericana de España. Capítulo 13 Análisis de Regresión y Correlación Simple
8. WOOLDRIDGE, Jeffrey (2006) Introducción a la Econometría, un Enfoque Moderno (2a ed) España: Thomson. capítulo 6 Análisis de Regresión Múltiple, Cuestiones Adicionales.

### **PAGINAS DE INTERNET**

1. ALDO, Adolfo y Ordaz, Luis (2011), Los efectos económicos de la migración en el país de destino. Recuperado el 8 de mayo del 2014. Disponible en: <http://mba.americaeconomia.com/biblioteca/papers/los-efectos-economicos-de-la-migracion-en-el-pais-de-destino-los-beneficios-de-la->
2. CEDATOS (2011), Encuesta de percepción ciudadana sobre problemas sociales. Recuperado el 19 de marzo del 2014. Disponible en: [http://www.cedatos.com.ec/detalles\\_noticia.php?Id=90](http://www.cedatos.com.ec/detalles_noticia.php?Id=90)
3. DENNISSE merino, Lisette Quimis, Katherine Uriña (2012) Ecuador, E.N, (Ed), Delincuencia y sicariato en el Ecuador. Recuperado el 17 de marzo del

2014. Disponible en: <http://www.slideshare.net/LisQuimis/delincuencia-y-sicariato-en-el-ecuador-14022822>.
4. GEO Loja,(2007) Perspectivas del Medio Medio Ambiente Urbano . Recuperado el 12 de marzo del 2014. Disponible en <http://www.naturalezaycultura.org/docs/Geo%20Loja.pdf>
  5. LEÓN, Martin. 2010. Métodos de investigación. Extraído el 22 de Mayo del 2014. Disponible en: <http://niveldostic.blogspot.com/search?updated-max=2009-06-30T11:21:00-07:00&max-results>.
  6. MINISTERIO DE COORDINACIÓN DE SEGURIDAD (2011) Plan Nacional de Seguridad Integral. Recuperado el 7 de mayo del 2014. Disponible en: [http://www.seguridad.gob.ec/wpcontent/uploads/downloads/2012/07/01\\_Plan\\_Seguridad\\_Integral\\_baja.pdf](http://www.seguridad.gob.ec/wpcontent/uploads/downloads/2012/07/01_Plan_Seguridad_Integral_baja.pdf).
  7. INEC, Archivo Nacional de Datos y Metadatos Estadísticos. Encuesta Nacional de empleo, Desempleo y Subempleo, Extraída el 25 de Abril de 2014. Disponible en: <http://anda.inec.gob.ec/anda/index.php/catalog/269/questionnaires>
  8. PAREDES Teresa, Violencia Domestica en el Ecuador (2012),extraído el 22 de agosto de2014.Disponible en: [http://issuu.com/1801713940/docs/tic\\_1\\_issu](http://issuu.com/1801713940/docs/tic_1_issu)
  9. PROYECTO "Políticas Públicas de Seguridad Ciudadana" (2005), extraído el 22 de marzo del 2014. Disponible en: <file:///C:/Users/veronica/Downloads/LFLACSO-Jarrin-COOR.pdf>
  10. RODRIGUES,Brenda(2008) Causas y Consecuencias de la Desintegración Familiar. Extraido el 20 de Junio del 2014, disponible en [www.elquetzalteco.com.gt](http://www.elquetzalteco.com.gt)
  11. SENPLADES, Migración Interna Cantonal (2012). Extraído el 14 de agosto del 2014. Disponible en: <http://sni.gob.ec/proyecciones-y-estudios-demograficos>
  12. SISTEMA NACIONAL DE INFORMACIÓN, Tasa de desempleo desagregado por ciudad, extraído el 22 de agosto de 2014. Disponible en:<http://indestadistica.sni.gob.ec/QvAJAXZfc/opendoc.htm?document=SNI.qvw&host=QVS@kukuri&anonymous=truehttp://indestadistica.sni.gob.ec/QvAJAXZfc/opendoc.htm?document=SNI.qvw&host=QVS@kukuri&anonymous=true&bookmark=Document/BM29&select=LB425,dic>
  13. TOSCANO, Dennys, Seguridad Pública, Agenda Para el Ecuador y el Hemisferio. Extraido el 16 de mayo del 2014, disponible en: <http://wwwwww.afese.com/img/revista52/seguridadpublica.pdf>

## **k. ANEXOS**

### **ANEXO 1**

#### **Resumen del anteproyecto de tesis**

##### **a. TEMA:**

EL NIVEL DE DESEMPLEO Y LAS TASAS DE MIGRACIÓN RURAL EXISTENTES EN LOS HOGARES DE LA CIUDAD DE LOJA Y SU INCIDENCIA EN LOS NIVELES DE INSEGURIDAD EN EL AÑO 2014

##### **b. PROBLEMATIZACIÓN**

Uno de los problemas que más aquejan a las sociedades modernas del mundo son los niveles cada vez más elevados de desempleo, de migraciones rurales a los centros urbanos y de elevados índices de inseguridad por ende el bajar estos índices y el conseguir los recursos necesarios para lograrlo es uno de los principales retos de los gobiernos.

En América latina estos problemas han mostrado un crecimiento importante y se ha diversificado con nuevas formas como el subempleo, la informalidad, la falta de emprendimientos que absorban la creciente mano de obra de las ciudades; en cuanto a la migración rural este problema genera el abandono de los acampes y por ende pelagra la soberanía alimentaria de los pueblos latinoamericanos, término que se ha puesto de moda en Latinoamérica debido a la llegada al poder de gobiernos progresistas de tendencia izquierda que pretenden hacer de la agricultura un soporte que sustente la alimentación de sus pueblos, esta migración también genera que las ciudades crezcan de manera desmedida y esa mano de obra no sea absorbida de manera inmediata, con lo que regresamos al punto anterior que es el aumento del desempleo; en cuanto a la inseguridad se han diversificado sus formas apareciendo nuevas formas de delitos lo que ha ocasionado que las instituciones se resquebrajen y las ciudades y los hogares se amurallen, por supuesto que hay que reconocer diferencias regionales en este problema pero la región andina es la más compleja y la que muestra los índices más elevados de crecimiento del problema de inseguridad en los países.

En nuestro país según una encuesta de CEDATOS del 2011 Arrojo que la inseguridad es el segundo problema que debería atender el gobierno después del tema del desempleo, la percepción de la inseguridad en la ciudadanía ha hecho que las personas no se sientan seguras ni en sus propias viviendas peor aún en la calles y se sienten indefensas ante el sinnúmero de delitos que son agrupados dentro de lo que genera inseguridad entre los que podemos nombrar: La delincuencia organizada, la Prostitución, las violaciones, los asaltos, los asesinatos, el alcoholismo, la violencia intrafamiliar, etc.

En la encuesta se evidencia que el 65% de las personas ha sido víctima o tiene algún familiar que ha sido víctima de un hecho delictivo; en cuanto a la percepción de la seguridad el 55% de los entrevistados dijeron sentirse algo seguro en su ciudad, el 36% se siente nada seguro y el 9% dijo sentirse muy seguro.

Sin duda estos problemas tienen mucha relación entre si siendo los problemas del desempleo y la migración rural según la percepción de las personas los problemas desencadenantes de la inseguridad y los problemas que esta acarrea. Aunque el trabajo sea garantizado en la constitución, estipulado en el Art. 35.- “El trabajo es un derecho y un deber social. Gozará de la protección del Estado, el que asegurará al trabajador el respeto a su dignidad, una existencia decorosa y una remuneración justa que cubra sus necesidades y las de su familia”. Esto no es tanto así y muchas personas en su necesidad de solventar sus necesidades económicas se vean en la necesidad de delinquir, un aspecto a tomar en cuenta es que las personas sin oportunidades de empleo se agrupan en los cinturones de miseria alrededor de las grandes ciudades, generando el ambiente propicio para el surgimiento de organizaciones delictivas.

Por otra parte el hecho de que muchas personas no tengan acceso a un empleo ha originado la migración no solo al exterior sino también de las zonas rurales a los centros urbanos y por ende el abandono de las familias dejando a niños y jóvenes creciendo sin la vigilancia adecuada de los padres haciéndolos vulnerables de caer en las redes de la delincuencia y otros vicios que denigran la calidad humana de las personas.

También estas personas que emigran de las zonas rurales a la ciudad de Loja incrementan la oferta laboral en la ciudad, que por su poca generación de fuentes de trabajo no absorbe toda

esa masa de trabajadores y deja a muchos en la desocupación, situación que conlleva a otros problemas de carácter social como alcoholismo, drogadicción y los delitos contra la propiedad privada y contra las personas.

Nuestra ciudad no se queda atrás de las grandes ciudades y también hay una marcada preocupación en la ciudadanía por el incremento de los hechos delictivos que generan la inseguridad en la ciudadanía como los hurtos, asaltos, estafas, violaciones, tráfico de drogas y sustancias estupefacientes, homicidios, etc. Quizá no alcancemos los índices de delincuencia que hay en las grandes ciudades pero es alarmante el hecho de que se estén originando actividades delictivas que en otros tiempos no se daban y que el número de denuncias por delitos cada vez vayan en aumento, originando el interés de la ciudadanía y de las autoridades en la búsqueda de soluciones a este problema.

El aspecto de la migración en la provincia de Loja tiene un historial muy largo en este aspecto ya que desde la década de los setenta en la época de la gran sequía que aquejó a la provincia de Loja empezó una ola migratoria no solo a otras provincias sino también desde los cantones alejados hacia la cabecera provincial, este hecho migratorio tuvo otro auge en la década del 2000 con la quiebra del sistema financiero Ecuatoriano que pulverizó los ahorros de los ecuatorianos obligándolos a emigrar a otros países en busca de mejores días para sus familias, aunque consiguieron aumentar los ingresos de estas familias se produjo otro problema el de la desintegración familiar y el de que los hijos: Los niños, niñas y adolescentes se enfrentan a: sentimiento de abandono, rebeldía, depresión, agresividad, inseguridad, incertidumbre, apatía hacia la escuela, pocas relaciones interpersonales, ausencia de valores, deserción escolar, bajo rendimiento escolar, baja autoestima, pérdida de identidad, abuso sexual, estigmatización, no visión de futuro, tendencias de suicidio, precocidad, trastornos en el aprendizaje, son manipulados por sus padres, pérdida de valores culturales definitiva el crecer sin el cuidado de los padres los hace víctimas fáciles de caer en los vicios y el mundo de la delincuencia. Esta preocupación se justifica al obtener datos sobre Los accidentes y la violencia, en especial el suicidio y homicidio causaron decesos en un 65. 1 por cada 100. 000 habitantes en el año 2010.

Los datos que arroja el último censo de Población y Vivienda corrobora este aspecto e indica que muchos de los cantones de la provincia de Loja en lugar de crecer están



decreciendo en su población y los únicos cantones donde la población crece a un ritmo acelerado son Loja a una tasa del 22.72% que es la más alta de todos los cantones de la provincia, Catamayo y Saraguro, esto se basa en que estos cantones prestan mejores condiciones para el desarrollo de la vida como más servicios básicos, clima, temperatura, vías de comunicación, economía, educación, centros de salud, acceso a actividades culturales, etc.

Por todas las razones expuestas es de gran importancia conocer ¿El nivel de desempleo y las tasas de migración del área rural existentes en los hogares de la ciudad de Loja influyen en los niveles de inseguridad en el año 2014?

### **c. JUSTIFICACIÓN**

La sociedad Ecuatoriana y en especial la Lojana tiene la necesidad de que los temas importantes sean tratados desde otra perspectiva además de la política y en especial estos temas como el desempleo y la inseguridad que son considerados los de mayor preocupación por la ciudadanía por ser los más recurrentes y los de mayor impacto social.

Debemos estar conscientes y entender que estos problemas no son recientes y se deben en gran manera al manejo de la política económica que habido en nuestro país ya que la misma ha ocasionado el incremento de la brecha entre ricos y pobres y en la actualidad ya se ha vuelto un problema estructural por lo tanto su solución debe enmarcarse de la misma manera y no tratar solo de aplicar medidas condenatorias al infractor en el caso de la inseguridad y de brindar bonos que si bien palean el mal estado económico de los hogares no se convierte en una solución del problema sino más bien generar el ambiente propicio para que las personas encuentren trabajos con remuneraciones dignas y en base a la educación forjar las nuevas generaciones que enrumben al país hacia el crecimiento y el desarrollo.

#### **1.1. A nivel académico**

El presente trabajo investigativo tiene gran importancia ya que va a aportar en la formación profesional del investigador, además de que este podrá poner en práctica los conocimientos adquiridos en sus años de formación.

## **1.2. A nivel social**

Este trabajo también aporta claridad en temas donde se asume que una cosa es la percepción y otra es la realidad al confrontar las cifras oficiales con los resultados obtenidos, además que el tema tratado es de gran relevancia para la sociedad que cada vez se ve en la necesidad de amurallar sus viviendas para sentirse más seguro.

## **1.3. A nivel Económico**

La justificación económica se basa en el hecho de que los indicadores a levantarse pueden ser utilizados por las autoridades para que puedan implementar políticas encaminada a dar solución a estos problemas que tanto agobian a la sociedad lojana.

También se podría determinar con mayor precisión cual es el desencadenante de la inseguridad en nuestra localidad, puesto que estudios anteriores han sido realizados en otras ciudades del país pero las realidades no son las mismas en todos lados.

## **1.4. A nivel de beneficiarios**

El trabajo investigativo se justifica ya que los beneficiarios de este trabajo van a ser toda la colectividad Lojana y en especial los migrantes rurales que mediante este diagnóstico podrán conocer su realidad y todo lo que sucede en la ciudad en relación a las fuentes de trabajo y su disponibilidad.

## **1.5. A nivel de factibilidad**

Se justifica la investigación ya que los objetivos planteados son posibles de conseguir en vista de que el ámbito de estudio y la información necesaria está al alcance del investigador.

El interés investigativo, el esfuerzo humano y ético propuesto por el investigador al indagar da más valides a las conclusiones a las que se llega y estas podrán ser utilizadas

como pauta para futuros estudios y para la acción propositiva de las autoridades y ciudadanía en general.

## **d. OBJETIVOS**

### **1. OBJETIVO GENERAL**

Determinar la incidencia que tienen el desempleo y la migración rural sobre el nivel de inseguridad en el área urbana del cantón Loja, mediante un estudio descriptivo de la realidad local, con la finalidad de ayudar a mejorar la calidad de vida de los Lojanos.

### **2. OBJETIVOS ESPECIFICOS**

- ❖ Determinar el nivel de desempleo en el área urbana del cantón Loja.
- ❖ Definir la procedencia de las personas que no son nativas de la ciudad de Loja.
- ❖ Conocer la correlación que existe entre el nivel de desempleo y migración rural con el nivel de inseguridad.
- ❖ Cuantificar el incremento en los índices delictivos en la ciudad de Loja.

## **e. METODOLOGÍA**

### **1. Tipo de Investigación**

El presente trabajo investigativo es de carácter descriptivo puesto que mediante la recolección de información el análisis de la misma y su interpretación utilizando métodos estadísticos y explicando los resultados a través de tablas y gráficos explicaremos en forma concreta las propiedades de las variables involucradas en este estudio.

Además de ser una investigación de carácter descriptivo también es de tipo correlacionar, puesto que en uno de los objetivos planteados está el determinar la correlación de las variables estudiadas con lo que se puede explicar de mejor manera la relación causa efecto entre variables y los fenómenos que cada una provoca en la sociedad.

La información a obtener es de dos tipos: bibliográfica ya que los datos de las frecuencias de los delitos se recabarán de información oficial específicamente de la Fiscalía de la ciudad de Loja y otra parte como el determinar el nivel desempleo y el porcentaje de población que no es nativa de la ciudad se lo obtendrá directamente de una fuente primaria, por lo tanto la investigación también se enmarcaría dentro de una investigación de campo

## **2. Métodos de investigación**

### **2.1. Método Científico**

Este método se utilizará para dar un orden y una secuencia a la recolección y al tratamiento de la información, de manera que sea la más clara y la más relevante para la consecución de los objetivos.

### **2.2. Método Analítico**

Otro método es el analítico que nos permitirá identificar todas las partes que conforman el problema planteado para poder ir identificando las partes más importantes y que serán las que se desarrollen en la investigación.

### **2.3. Método Estadístico**

El principal método a utilizarse es el método estadístico, ya que es el que nos permitirá levantar la información, procesarla y explicar los resultados haciéndolos comprensibles para los lectores de la investigación.

### **2.4. Método Lógico Inductivo**

El método lógico Inductivo se utilizará en el presente trabajo para la elaboración de las conclusiones y recomendaciones que tiene su sustento en la información obtenida en el transcurso de la investigación.

## **2.5. Método Descriptivo**

Este método se utilizara para la tabulación y presentación de los datos y también para la obtención de frecuencias, promedios y la elaboración de tablas, así será de fácil comprensión por el lector del trabajo de investigación

## **3. Técnica de investigación**

La técnica de investigación a utilizarse para la recolección de la información será la encuesta que será aplicada a los jefes de hogar de la ciudad de Loja.

## **4. Instrumento para la investigación**

El instrumento a utilizarse será el cuestionario con las preguntas pertinentes para que la información obtenida sea de utilidad al cumplimiento de los objetivos de la investigación.

## **5. Proceso de investigación**

Luego de identificadas las variables de las que se requiere información se determina que la técnica adecuada para la recolección de la información es la encuesta.

Ya determinada la técnica a utilizar se elabora el instrumento que es el cuestionario el mismo que tendrá que ser validado mediante un levantamiento piloto, en el cual se evaluará si las preguntas planteadas son las adecuadas para la consecución de los objetivos.

Una vez levantada la información se procederá a su codificación para facilitar su tabulación y posterior análisis utilizando técnicas estadísticas y publicación de los resultados en el informe escrito.

Como último punto en base a los resultados obtenidos se procederá a plantear las conclusiones finales y las recomendaciones.

## 6. Población

La población objetivo son los jefes de hogar de la ciudad de Loja para lo cual tomamos la población de la ciudad de Loja que es de 180.617 mil habitantes según el censo del 2010, para identificar cuantos jefes de hogar existen vamos a dividir el total de la población de la ciudad para el promedio de integrantes de una familia en Loja que es 3.8 personas; lo que nos da un total de 47.530 jefes de hogar.

### 6.1 AMAÑO DE LA MUESTRA.

Para determinar el tamaño de la muestra que sea representativa al 95% de confianza utilizamos la siguiente formula:

$$n = \frac{Z^2 N \sigma^2}{e^2 (N - 1) + Z^2 \sigma^2}$$

Donde:

n= Tamaño de la muestra

Z= Nivel de confianza

$\sigma^2$ = Desviación estándar de la población

N= es el tamaño de la Población

e= Es el nivel de error

$$n = \frac{1.96^2 \times 47.530 \times 0.5^2}{0.5^2(47530 - 1) + 1.96^2 \times 0.5^2}$$

$n = 381$  Jefes de hogar.

Con un nivel de confianza del 95% el tamaño de la muestra es 381 jefes de hogar a los que se debe encuestar, con lo que los resultados de la investigación tendrán confiabilidad y serán representativos de la población

## **f. ESQUEMA DE CONTENIDOS**

PORTADA

CERTIFICACIÓN

AUTOIA

CARATA DE AUTORIZACIÓN

DEDICATORIA

AGRADECIMIENTO

ESQUEMA DE TESIS

a. TÍTULO

b. RESUMEN

c. INTRODUCCIÓN

d. REVISIÓN DE LITERATURA

e. MATERIALES Y METODOS

f. RESULTADOS

g. DISCUSIÓN

h. CONCLUSIONES

i. RECOMENDACIONES

j. BIBLIOGRAFÍA

ANEXO



El nivel de desempleo y las tasas de migración rural existentes en los hogares de la ciudad de Loja y su incidencia en los niveles de inseguridad en el año 2014.

**CRONOGRAMA DE TRABAJO MENSUAL 2014-2015**

ACTIVIDAD	2014-2015													
	Abril	Mayo	Junio	Julio	Ago	Sept	Oct	Nov	Dic	Enero	Feb	Mar	Abril	Mayo
Revisión de Literatura	xx													
Elaboración del Proyecto	xx													
Presentación del proyecto		xx												
Aprobación del proyecto		xx												
Elaboración y diseño del cuestionario			xxx											
Prueba Piloto del cuestionario			x											
Elaboración del Marco Teórico				xx										
Levantamiento de la información				xx	xxxx	xxxx								
Procesamiento de los datos							xxxx	xxx						
Análisis e interpretación de los resultados								x	xx					
Elaboración de las conclusiones									xx	xxxx				
Elaboración de recomendaciones y propuesta											xx			
Primera revisión											x			
Primera corrección											x	x		
Segunda revisión												x		
Corrección definitiva												xx		
Presentación de informe Definitivo													xx	
Impresión de borradores													x	
Solicitud de fecha para la presentación privada													xx	
Solicitud de fecha para defensa pública														xx
Defensa pública														xx

## **g. PRESUPUESTO Y FINANCIAMIENTO.**

<b>CONCEPTOS DE GASTOS</b>	<b>VALOR(\$)</b>
Elaboración del proyecto	50.00
Levantamiento de la información	200.00
Transporte	80.00
Material bibliográfico	100.00
Útiles de oficina	100.00
Copias	150.00
Impresión y empastado de informes	300.00
Gastos administrativos	100
Imprevistos	150
<b>TOTAL</b>	<b>1230.00</b>

El total de los gastos serán cubiertos por el investigador.

### **ANEXO 2 Ficha bibliográfica**

Autor/a: _____	Editorial: _____
Título: _____	Ciudad, país: _____
Año: _____	
Resumen del contenido: _____ _____ _____ _____	
Número de edición o impresión: _____	
Traductor: _____	

**ANEXO 3**  
**Cuestionario de encuesta aplicada a los hogares de la ciudad de Loja**

 UNIVERSIDAD NACIONAL DE LOJA CARRERA DE ECONOMÍA						
ENCUESTA ENCAMINADA A DESARROLLAR, TESIS DE GRADO <b>EL NIVEL DE DESEMPLEO Y LAS TASAS DE MIGRACIÓN RURAL EXISTENTES EN LOS HOGARES DE LA CIUDAD DE LOJA Y SU INCIDENCIA EN LOS NIVELES DE INSEGURIDAD EN EL AÑO 2014</b> Tomado de la encuesta (ENEMDUM)						
PARROQUIA					ENCUESTA Nro.	
Número de miembros del hogar						
1. Relación de parentesco 1 jefe de hogar Esposo(a) 2 Hijos 3 Padres 4 Nietos 5 Hermanos 6	2. Sexo Hombre M Mujer F	3. Edad	4. Trabajo al menos una hora la semana pasada Si 1 No 2	5. si no tuvo trabajo la semana pasada lo está buscando Si 1 No 2	6. Aunque no haya trabajado la semana pasada, tiene algún trabajo o negocio seguro al cual volver Si 1 No 2	7. Por qué razón no busco trabajo Trabajo esporádico 1 Trabajo para empezar 2 Espera respuesta 3 Piensa no le darán 4 No cree encontrar 5 No tiene necesidad 6 No tiene tiempo 7 está incapacitado 8 no está en edad 9
1						
2						
3						
4						
5						
6						
7						
8						
9						

	8. Por qué razón no trabajo la semana pasada Vacaciones 1 enfermedad 2 huelga 3 licencia 4 suspensión 5	9. Durante las últimas cuatro semana hizo alguna gestión para buscar un trabajo Ir a sitios de contratación temporal 1 Hablar con amigos o parientes 2 Buscar en los medios 3 Ir a agencias de empleo 4 establecer negocio propio 5 Asistir a entrevistas 6 Buscar por internet 7	10. población inactiva Es rentista 1, jubilado 2, estudiante 3, ama de casa 4, incapacitado 5	11. Por qué motivos dejo de trabajar Liquidación de la empresa 1, despido intempestivo 2, Renuncia voluntaria 3, Terminación de contrato 4, Se terminó temporada 5, Se jubiló 6	12. Cuántas horas trabajo la semana pasada; más de cuarenta 1, menos de cuarenta 2
1					
2					
3					
4					
5					
6					
7					
8					
9					

	13. Por qué trabajo más de 40 horas la semana pasada horario normal 1, horas extras 2, es el tiempo que necesita para obtener los recursos necesarios 3	14. Por qué razón trabajo menos de 40 horas la semana pasada. por estudios 1, por salud 2, así es su horario 3, no pudo conseguir más trabajo 4	15. donde nació Ciudad 1 Nombre si es fuera	16. cuantos años vive en esta ciudad	17. Donde vivió antes de venir aquí	18. Cuál es la razón por la cual vino a este lugar Por trabajo1 Para mejorar ingresos 2 Matrimonio 3 Estudios 4 Salud 5 Se vino con la familia 6 Compró terreno 7
1						
2						
3						
4						
5						
6						
7						
8						
9						

	19. Según su percepción cuál de estas son las causas de la inseguridad Desempleo 1 Falta de seguridad policial 2 Pobreza 3 Consumo de sustancia 4 Desintegración familiar 5 Justicia ineficiente 6 Corrupción 7 Falta de educación 8 Migración rural 9	20. Donde se siente más inseguro. En su casa 1 En su barrio 2 En su ciudad 3 En los espectáculos públicos 4 En los centros comerciales 5 En el transporte publico 6 En la vía publica 7	21. Ud. ha sido víctima de algún delito en el último mes 1 En los últimos 3 meses 2 En los 6 últimos meses 3	22. Si fue víctima de un delito denunció el hecho Si 1 No 2	23. Si denunció el delito fue en : Fiscalía 1 Policía nacional 2 Comisarias 3	23. Si no denunció el delito fue por: Temor a represalias 1 No confía en los administradores de justicia 2 Falta de interés 3 Descuido 4 Falta de tiempo 5 Por lo largo de los tramites 6
1						
2						
3						
4						
5						
6						
7						
8						
9						

## ANEXO 4

### Tamaño de la muestra

$$n = \frac{Z^2 N \sigma^2}{e^2 (N - 1) + Z^2 \sigma^2}$$

Dónde:

- n= Tamaño de la muestra
- Z= Nivel de confianza
- $\sigma^2$ = Desviación estándar de la población
- N= es el tamaño de la Población
- e= Es el nivel de error

$$n = \frac{1.96^2 \times 47530 \times 0.5^2}{0.5^2 (47530 - 1) + 1.96^2 \times 0.5^2}$$

$n = 381$  Jefes de hogar.

## ANEXO 5

### Segmentación de las encuestas por parroquias

Parroquia	Hogares	%	Número de encuestas
El Valle	8378	18%	69
Sucre	19465	41%	156
El Sagrario	4150	9%	34
San Sebastián	15247	32%	122
<b>Total</b>	<b>47240</b>	<b>100%</b>	<b>381</b>

Fuente: Censo 2010

Elaboración: El Autor

## ANEXO 6

### Resultado del censo económico del 2010



**Fuente:** Censo 2010

**Elaboración:** El Autor

## ANEXO 7

### Cantones de Loja con la mayor tasa de crecimiento poblacional

CANTONES DE LOJA CON MAYOR TASA DE CRECIMIENTO POBLACIONAL			
CANTON	POBLACION 2001	POBLACIÓN 2010	TASA DE CRECIMIENTO
LOJA	175077	214855	22.72%
CATAMAYO	27000	30638	13.50%
SARAGURO	28028	30183	7.60%

**Fuente:** Censo 2010

**Elaboración:** El Autor



**ANEXO 8**  
**Cuantificación de los delitos en la ciudad de Loja**  
**Año 2011**

<b>Delitos no flagrantes</b>	<b>Frecuencia</b>	<b>%</b>	<b>Delitos flagrantes</b>	<b>Frecuencia</b>	<b>%</b>
Robo simple	1251	27,76	Robo simple	73	17,85
Hurto simple	712	15,8	Tenencia y posesión de drogas	52	12,71
Estafa	293	6,5	Tráfico de hidrocarburos	50	12,22
Robo agravado	222	4,93	Robo agravado	50	12,22
Intimidación con orden y condición verbal	123	2,73	Hurto simple	41	10,02
Violación	165	3,66	Lesiones 4 a 8 días	4	0,98
Lesiones 4 a 8 días	65	1,44	Tentativa de robo agravado	6	1,47
Usura	40	0,89	Portar armas de uso militar o policial sin permiso	9	2,2
Abuso de confianza	99	2,2	Violación	8	1,96
Tráfico de hidrocarburos	174	3,86	Tentativa de robo	18	4,4
Intimidación con amenaza	39	0,87	Abuso sexual, menores o discapacitados	6	1,47
Falsedad en instrumentos públicos	36	0,8	Asesinato	4	0,98
Lesiones de 9 a 30 días	60	1,33	Entrar en un domicilio particular sin autorización	4	0,98
Abigeato	52	1,15	Tentativa de violación	6	1,47
Tenencia y posesión de drogas	60	1,33	Tener materias explosivas en sitios inadecuados	4	0,98
Ocultar objetos robados o hurtados	82	1,82	Entrar en domicilio ajeno sin violencia	4	0,98
Muertes Violentas	54	1,2	Tentativa de Hurto	3	0,73
Tentativa de robo	45	1	Suministrar o transportar armas	18	4,4
Otros	934	20,73	otros	49	11,98
Total	4506	100	Total	409	100
Total en el año 2011	4915				

**Fuente:** Fiscalía de Loja

**Elaboración:** El Autor

**Cuantificación de los delitos en la ciudad de Loja**  
**Año 2012**

<b>Delitos no flagrantes</b>	<b>Frecuencia</b>	<b>%</b>	<b>Delitos flagrantes</b>	<b>Frecuencia</b>	<b>%</b>
Robo simple	1319	27,83	Robo simple	64	15,06
Hurto simple	661	13,95	Tenencia y posesión de drogas	57	13,42
Estafa	300	6,33	Tráfico de hidrocarburos	76	17,88
Robo agravado	238	5,02	Robo agravado	62	14,59
Intimidación con orden y condición verbal	119	2,51	Hurto simple	46	10,82
Violación	154	3,25	Lesiones 9 a 30 días	5	1,18
Lesiones 4 a 8 días	46	0,97	Ocultar objetos robados o hurtados	9	2,12
Uso doloso de documentos falsos	79	1,67	Portar armas de uso militar o policial sin permiso	8	1,88
Abuso de confianza	126	2,66	Violación	12	2,82
Tráfico de hidrocarburos	212	4,47	Tentativa de robo	17	4
Intimidación con amenaza	43	0,91	Abuso sexual, menores o discapacitados	3	0,71
Falsedad en instrumentos públicos	83	1,75	Tenencia de drogas para uso personal	6	1,41
Lesiones de 9 a 30 días	81	1,71	Transporte ilegal de drogas	4	0,94
Abigeato	62	1,31	Tentativa de violación	5	1,18
Tenencia y posesión de drogas	37	0,78	Estupro a persona mayor de 14 y menor de 18	3	0,71
Robo de vehículo	42	0,89	Suministrar o transportar armas	10	2,35
Falsedad en instrumentos privados	252	5,32	otros	38	8,94
Falsa declaración aduanera	29	0,61	Total	425	100
Otros	857	18,08			
Total	4740	100			
Total en el año 2012					
5165					

**Fuente:** Fiscalía de Loja

**Elaboración:** El Autor

**Cuantificación de los delitos en la ciudad de Loja**  
**Año 2013**

Robo simple	1532	31,82	Robo simple	71	15,47
Hurto simple	747	15,52	Tenencia y posesión de drogas	65	14,16
Estafa	347	7,21	Tráfico de hidrocarburos	56	12,2
Robo agravado	196	4,07	Robo agravado	43	9,37
Intimidación con orden y condición verbal	126	2,62	Hurto simple	38	8,28
Violación	141	2,93	Lesiones 9 a 30 días	5	1,09
Lesiones 4 a 8 días	55	1,14	Ocultar objetos robados o hurtados	15	3,27
Uso doloso de documentos falsos	44	0,91	Portar armas de uso militar o policial sin permiso	7	1,53
Abuso de confianza	124	2,58	Violación	10	2,18
Tráfico de hidrocarburos	203	4,22	Tentativa de robo	14	3,05
Intimidación con amenaza	93	1,94	Abuso sexual, menores o discapacitados	6	1,31
Falsedad en instrumentos públicos	47	0,98	Entrar en un domicilio particular sin autorización	7	1,53
Lesiones de 9 a 30 días	82	1,7	Transporte ilegal de drogas	11	2,4
Abigeato	41	0,85	Tentativa de violación	4	0,87
Abuso sexual, menores o discapacitados	45	0,93	robo de vehículo	5	1,09
Usura	88	1,83	Suministrar o transportar armas	11	2,4
Falsedad en instrumentos privados	47	0,98	Tentativa de homicidio	5	1,09
Otros	856	17,78	Lesiones 4 a 8 días	6	1,31
Total	4814	100,01	otros	80	17,43
			Total	459	100,03
<b>Total en el año 2013</b>	<b>5273</b>				

**Fuente:** Fiscalía de Loja

**Elaboración:** El Autor

## ANEXO 9

### Comparación de actividades económicas en la región siete

Actividad Económica	El Oro	Zamora Chinchipe
	Número de establecimientos	Número de establecimientos
<b>Comercio al por mayor y menor</b>	13269	1659
<b>Industria</b>	1802	316
<b>Servicios</b>	1654	226
<b>Enseñanza</b>	475	110
<b>Información-Comunicación</b>	936	107
<b>Alojamiento y comidas</b>	2289	809

**Fuente:** Censo Económico 2010

**Elaboración:** El Autor

## INDICE

CERTIFICACIÓN .....	ii
AUTORÍA .....	iii
CARTA DE AUTORIZACIÓN .....	iv
AGRADECIMIENTO.....	v
DEDICATORIA.....	vi
ESQUEMA DE CONTENIDOS .....	vii
ÁMBITO GEOGRÁFICO DE LA INVESTIGACIÓN .....	viii
<b>a. TÍTULO .....</b>	<b>1</b>
<b>b. RESUMEN.....</b>	<b>2</b>
ABSTRACT .....	3
<b>c. INTRODUCCIÓN.....</b>	<b>4</b>
<b>d. REVISIÓN DE LITERATURA .....</b>	<b>8</b>
ANTECEDENTES .....	8
FUNDAMENTACIÓN TEÓRICA .....	9
La ciudad de Loja .....	9
EL DESEMPLEO .....	12
Tipos de desempleo .....	13
Teoría institucionalista sobre el empleo .....	15
Efectos económicos.....	16
Efectos sociales .....	17
La Medición del Desempleo.....	18
LA MIGRACIÓN .....	19
Efectos sobre el lugar de origen del migrante .....	20
Efectos sobre el lugar que acoge al migrante .....	21
Efectos netamente económicos sobre el país de destino .....	21
LA INSEGURIDAD .....	21
Causas de la inseguridad (Merino,et,al 2012) .....	22
Costos de la inseguridad.....	23
La seguridad pública como responsabilidad del estado.....	26
<b>e. MATERIALES Y MÉTODOS.....</b>	<b>28</b>
MATERIALES.....	28
TIPO DE INVESTIGACIÓN.....	28
MÉTODOS INVESTIGATIVOS.....	29

POBLACIÓN Y MUESTRA .....	31
Población.....	31
Muestra.....	31
TÉCNICAS E INSTRUMENTOS DE RECOLECCIÓN DE DATOS .....	32
Bibliográfica.....	32
Estadística.....	33
Encuesta .....	33
INSTRUMENTOS DE RECOLECCIÓN DE DATOS .....	33
Ficha bibliográfica.....	33
Cuestionario para la encuesta .....	34
<b>f. RESULTADOS</b> .....	36
RESULTADOS DEL OBJETIVO 1: .....	36
DIAGNOSTICO DE LOS HOGARES DE LA CIUDAD DE LOJA.....	36
DATOS DE LA POBLACIÓN .....	38
RESULTADOS DEL OBJETIVO 2: .....	43
Datos de origen de la población .....	43
RESULTADOS DEL OBJETIVO 3: .....	45
RESULTADOS DEL OBJETIVO 4: .....	48
<b>g. DISCUSIÓN</b> .....	58
<b>h. CONCLUSIONES</b> .....	65
<b>i. RECOMENDACIONES</b> .....	66
<b>j. BIBLIOGRAFÍA</b> .....	68
<b>k. ANEXOS</b> .....	70
INDICE .....	93